Redacția și administrația: str. Vasile Conta nr. 16, tel. 11.10.05, interurban 72 și 286. Telex sportrom buc. 180.

PROLETARI DIN TOATE ȚĂRILE, UNIȚI-VĂ!

sportul

4 pagini 30 bani

Anul XXV — Nr. 531 (5965) ZIAR AL CONSILIULUI NAȚIONAL PENTRU EDUCAȚIE FIZICĂ ȘI SPORT Joi 1 mai 1969

TRĂIASCĂ 1 MAI!

Personalități ale sportului internațional își spun părerea despre sportul amator

sportul
CONTINUĂ DEZBATEREA PUBLICĂ ÎN JURUL CONDIȚIEI SOCIALE A SPORTIVULUI MODERN

prof. Virgil MAZILU

Amatorismul și înalta performanță sportivă

După turneele „open" rezervate atît jucătorilor profesioniști cît și celor amatori, Federația Internațională de Tenis, ingenioasă în formulări, a găsit de cuviință că „înregistrarea" jucătorilor amatori poate oferi, cel puțin pentru moment, o soluție, în atît de dezbătuta problemă a amatorismului. Făcînd abstracție de termen, care nu știu dacă este cel mai potrivit, ideea de a încerca o rezolvare merită să fie subliniată pentru că starea lucrurilor demonstrează că amatorismul are nevoie de o reconsiderare.

Abordînd problema în mod dialectic, trebuie să recunoaștem că lupta a fost și este deschisă pentru că a existat întotdeauna o inegalitate de condiții materiale printre cei capabili să realizeze performanțe înalte.

În profesionism, sportul a devenit un scop în sine. În amatorism, el trebuie să rămînă un mijloc de întărire a sănătății, pusă în slujba individului și a societății, o metodă de îmbunătățire a standardului biologic uman. Sportul amator trebuie să ducă la mutații în domeniul moral, intelectual, afectiv etc, cu efecte de ordin social, atribute fără de care el pierde rațiunea de a mai figura printre manifestările capabile să înalțe ființa umană.

Ceea ce contribuie la spiritualizarea sportului, spunea regretatul profesor C. Kirițescu, este „îndrumarea lui spre țeluri care trec de el, îmbogățind gîndirea cu o serie de calități ce nu pot fi cîștigate în egală măsură din celelalte domenii de activitate".

Pierre de Coubertin, inițiatorul Jocurilor Olimpice moderne, are merite de necontestat în indicarea climatului moral în care trebuie să se desfășoare întrecerea sportivă. În vremea aceea, însă, performanța era cu mult mai la îndemîna amatorilor de glorie decît astăzi și nu avea semnificația și implicațiile pe care le au marile performanțe sportive din zilele noastre.

Performanță, în fond, este și faptul că un oarecare sare 4 m la lungime cu elan și tot performanță este și săritura lui Bob Beamon de 8,90 m, care a uluit și pe cunoscătorii, și pe necunoscătorii în materie. Prima poate fi realizată de milioane de oameni, fără o pregătire specială, pe cînd cea de a doua nu s-a putut și nu se va putea realiza decît după un imens volum de muncă, de pregătire. Prima nu spune nimic deosebit, pe cînd cea de a doua demonstrează gradul de dezvol-

(Continuare în pag. a 2-a)

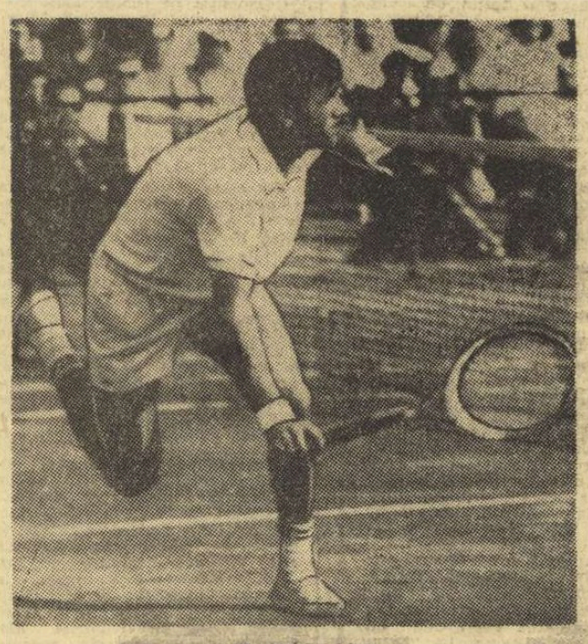

ILIE NĂSTASE

ISTVAN GULYAS

DE MÎINE, LA PROGRESUL

O ÎNTÎLNIRE DE MARE ATRACȚIE LA TENIS: ROMÂNIA — UNGARIA

Suita întîlnirilor internaționale de tenis pe care le găzduiește Bucureștiul în această primăvară, continuă de la finele acestei săptămîni, cu un eveniment sportiv de mare atracție. Se întîlnesc, în meci amical, reprezentativele României și Ungariei. Întrecere deosebit de interesantă, avînd ca scop verificarea potențialului de joc al celor două echipe în pregătire pentru meciurile din primul tur al „Cupei Davis".

În echipa oaspe, care a sosit aseară în Capitală, figurează ca prim titular multiplul campion maghiar **Istvan Gulyas**, cîștigător a numeroase turnee internaționale. Au mai făcut deplasarea jucătorii **Szöke, Baranyi** și **Machan**, însoțiți de căpitanul de echipă Jakfalvi. Echipa României cuprinde pe **Ilie Năstase**, campionul țării, **Petre Mărmureanu** și **Sever Dron**.

Se va juca după sistemul „Cupei Davis", timp de trei zile. Primele două meciuri de simplu sînt programate mîine, pe terenul central de la Progresul, începînd de la ora 14,30.

Premiul municipiului Brașov la automobilism — viteză

Duminică, de la ora 10, în centrul orașului Brașov se va desfășura prima etapă a campionatului național de viteză pentru automobile dotat cu „PREMIUL MUNICIPIULUI BRAȘOV". Și-au anunțat participarea piloți din numeroase localități printre care București, Timișoara, Sibiu, Oradea, Ploiești, Pitești și Brașov. Concurenții vor parcurge traseul din jurul Parcului Central. În deschidere un interesant concurs de carting.

IDELE LUI MAI

Poate că acest Întîi Mai n-ar fi fost atît de el însuși dacă iarna care — aproape — s-a încheiat n-ar fi fost formată din treizeci sau patruzeci de ierni amestecate cu toamne tîrzii, dacă totul nu s-ar fi înecat luni de-a rîndul în lapoviță, iar paralela 45° n-ar fi pornit, pe nesimțite, către paralela 60°.

Și poate că n-ar fi fost atît de el însuși dacă n-ar fi existat cîteva zile însorite care să-l anunțe și încă vreo trei sau patru după-amieze în care șorturile și tricourile să inunde șoseaua în preajma lacurilor pregătind pasul de defilare. Pentru că ne-am obișnuit să legăm idele lunii mai de plutoanele de sportivi care inundă parcurile marginale ale orașelor, chicotind și rîzînd spre disperarea instructorilor și care sfîrșesc prin a se încolona în sunetele fanfarei purtînd steagurile asociațiilor, fluturînd panglici colorate și coronițe de flori.

Picioarele fetelor sînt puțin prea albe, brațele băieților par firave, bronzate numai de la coate în jos — dar media de vîrstă a acestor coloane care încheie demonstrația e mult sub douăzeci de ani și asta e o metaforă vie a primăverii, deșteptînd profunde nostalgii în inimile privitorilor.

Și trec așa, în fiecare an, purtînd steaguri foarte mari și grele, trec purtînd planoare, caiace, boxînd pe ringuri improvizate și nimic, nici o lozincă, nici un vers, nici o melodie, nu ne poate convinge mai bine decît însăși prezența lor, nimic, nici o inscripție, nici o explicație, nu ne poate sugera mai bine decît înseși chipurile lor, zîmbetele și voioșia lor, că Întîi Mai e, totodată, și ajunul Zilei Tineretului. Nimic nu o poate spune mai bine decît ei înșiși — toate plutoanele de elevi, de studenți, de ucenici — și apoi, șirurile colorate de sportivi, cu brațele, cu picioarele încă prea albe (la 23 August vor părea proaspăt întorși din tabere de antrenament) parcă prea subțire îmbrăcați, silindu-se să nu greșească ritmul și pregătindu-se ca după aceea să fugă la iarbă verde, să bată mingea pe marginea lacului — dacă nu se strică vremea — dar, oricum, pregătindu-se să defileze, cu multe zile înainte, trecînd prin orașul încă cenușiu, în tenișI, în voaluri, în maiouri, anunțînd începutul lunii mai.

Și mă gîndeam, văzîndu-i, nu numai la Ziua Tineretului și la implicațiile primăverii, mă gîndeam, și ne gîndeam, poate, mai mulți, nu numai la demonstrația din fața tribunelor, pe care o pregăteau, și nu numai la brațele lor albe — dar la numărul lor, pentru că în zilele acestea apar la lumină zeci de mii de sportivi — nu campioni, bineînțeles, și nu cu veleități, dar totuși zeci de mii de tineri sportivi care, după aceea, după ce înapoiază pancartele și coronițele de flori, sînt uitați luni de-a rîndul cu toate că de-abia așteaptă să umple stadioanele și, mă gîndeam, ne gîndeam, poate, mai mulți, ce bine ar fi ca și după aceea să-i vedem trecînd prin oraș în tricouri sau măcar în treninguri — ducîndu-se la antrenamente, la fel de mulți ca în ultimele zile ale lunii aprilie.

Și, de fapt, în acest sens, calendarul poate fi modificat, idele lunii mai prelungindu-se pînă în iunie și iulie, pînă în septembrie și octombrie — fără ca această explozie de energie tinerească să supere pe nimeni și fără să schimbe consecuția anotimpurilor.

Camil BACIU

Zbor spre coș. Executant — Iecheli echipier de bază al naționalei române. Foto: V. BAGEAC

„Cupa orașului București" — un test important al reprezentativei noastre de baschet

Interviu-fulger cu prof. Alexandru Popescu

Cu numai două zile înaintea turneului internațional de baschet masculin dotat cu „Cupa orașului București", considerăm că un interviu-fulger cu prof. **Alexandru Popescu**, antrenorul echipei noastre naționale, este util și interesant. La concret, prima întrebare:

— Urmăriți ceva în mod deosebit la această întrecere, despre care se știe că este o verificare a lotului ce se pregătește să participe la turneul de calificare pentru campionatul european?

— Nu. Competiția are drept scop omogenizarea diferitelor formule de formații și aplicarea, cît mai aproape de intenția tactică, a sistemelor de apărare și atac.

— Țelul turneului — verificarea — poate diminua posibilitățile de clasare a reprezentativei noastre pe primul loc la această a treia ediție a „Cupei"?

— Bineînțeles că nu. Cîștigarea disputei constituie ea însăși o verificare a potențialului baschetbaliștilor noștri, deoarece meciurile ce le vor susține nu sînt jocuri-școală, ci întîlniri internaționale în care este angrenat prestigiul baschetului nostru. În plus, componenții lotului au înțeles că fiecare partidă internațională constituie un examen nu numai asupra capacității tehnice și tactice, ci și asupra combativității.

— În speranța că echipa noastră națională va trece peste „hopul" de la Haarlem, aveți în vedere o eventuală remaniere a lotului?

— În principiu, da. Totul depinde de comportarea jucătorilor la dificilul turneu din Olanda. S-ar putea ca lotul să rămînă neschimbat, dar la fel de posibil este să intervină modificări și, pentru a nu rămîne descoperiți, am trimis din vreme, celor vizați să fie selecționați într-un viitor apropiat, programe speciale de pregătire.

d. st.

LUPTĂTORI ROMÂNI LA TURNEUL DIN IRAN

Un mare turneu internațional de lupte libere va avea loc la începutul săptămînii viitoare (6—9 mai) la Teheran: **„Cupa Ariamer"**. Competiția, devenită tradițională, se anunță deosebit de dificilă deoarece la startul acesteia au fost invitați sportivi fruntași în arena internațională. Vor participa luptători din **Japonia, U.R.S.S., Bulgaria, Pakistan, România** și **R. P. Mongolă**. Federația iraniană va alinia cîte patru luptători la fiecare categorie.

Lotul sportivilor români, format din **N. Giurgiu** (cat. 57 kg), **P. Coman** (62 kg), **P. Poalelungi** și **V. Albu** (68 kg), **L. Ambruș** (74 kg) și **V. Iorga** (82 kg), însoțit de antrenorul **Ion Bătrîn**, va pleca vineri la Teheran.

SABRERII DE LA STEAUA ÎN C.C.E.

Aseară a părăsit Capitala îndreptîndu-se spre Budapesta echipa de sabie a clubului Steaua care va reprezenta țara noastră în competiția continentală „Cupa campionilor europeni". Echipa, condusă de antrenorul D. Mustață cuprinde pe O. Vintilă, H. Bădescu, N. Constantin, Gh. Culcea și Gh. Alexe.

DEBUT '69 AL ILENEI SILAI

Medaliata cu argint la J.O. de la Ciudad de Mexico, atleta clujeană ILEANA SILAI, abordează din nou distanța de 800 m, cu prilejul primei etape a campionatului republican de atletism pe echipe. După operația de apendicită din iarnă, eleva antrenorului GH. BIRO se simte bine și este gata pentru asaltul marilor performanțe.

Foto: A. NEAGU

Viitoarele întîlniri internaționale ale halterofililor români

- Joi 8 mai, echipa de juniori a României va întîlni selecționata similară a Poloniei.
- La 21 iunie, la Viena, reprezentativa de seniori a României va susține un meci (la 7 categorii) cu selecționata Austriei.

MECI DIVIZIONAR DE HANDBAL LA LUGOJ

LUGOJ 30 (prin telefon). — În localitate a avut loc marți partida de handbal masculin din cadrul diviziei A dintre echipele **Timișul Lugoj** și **Politehnica Galați**. După un joc de slabă factură tehnică, cu multe durități, gălățenii au învins cu 27—14 (14—4). Au condus slab, cu scăpări I. Mihăilescu și C. Păcuraru (Craiova).

I. LEȘ — corespondent

UN MECI BELGIA—ROMÂNIA?

Este posibil ca la 10 mai, în drum spre Haarlem, unde va avea loc turneul de calificare pentru campionatul european, echipa masculină de baschet a României să susțină un ultim meci de verificare, la Bruxelles, în compania reprezentativei Belgiei.

DINU

Aseară, la Parc des Princes

FRANȚA — ROMÂNIA 1-0...

după 82 de minute de scor alb

● Arbitrul a anulat un gol marcat de Dan

cu 4 minute înainte de final!

PARIS, 30 (prin telefon). Aseară, binecunoscutul stadion Parc des Princes a găzduit, la lumina reflectoarelor, întîlnirea amicală de fotbal Franța—România. După un meci foarte disputat, gazdele au terminat învingătoare cu 1—0 (0—0), grație golului înscris de **Michel**, în min. 82, la capătul unei acțiuni inițiate de Loubet și continuată de Reveli. Patru minute mai tîrziu, echipa română a egalat prin **Dan**, dar arbitrul Marchi a anulat punctul pentru motiv de ofsaid.

După cum ne-a relatat la telefon antrenorul **Angelo Niculescu**, partida din capitala Franței a prilejuit o utilă verificare a jucătorilor români, care au evoluat mulțumitor, pe ansamblu, înaintașii fiind însă cei care au greșit — din nou — mult în fazele de finalizare. Meciul a fost urmărit de peste 10 000 de spectatori.

La fluierul arbitrului italian Marchi s-au aliniat următoarele formații:

ROMÂNIA: **Răducanu — Lupescu, Hălmăgeanu, Dan, Deleanu, Ghergheli** (din min. 43 **Nunweiller VI**), **Dinu Năsturescu, Dembrovschi, Dumitriche, Lucescu.**

FRANȚA: **Chauveau — Djorkaeff, Novi, Lemerre, Rostagni, Michel, Broissard, Loubet, Reveli, Horlaville** (din min. 46 **Beretta**), **Bras.**

LA ÎNCHIDEREA EDIȚIEI

SPANIA - IUGOSLAVIA 2 — 0

Aseară, la Barcelona, s-a desfășurat una din cele mai importante partide din grupa a VI-a a preliminariilor C.M. de fotbal. Echipa Spaniei a întîlnit reprezentativa Iugoslaviei de care a dispus cu scorul de 2—0.

După acest meci, pe primul loc în grupă se află echipa Belgiei cu 9 puncte și, indiferent de rezultatele ulterioare, ea este calificată în turneul final al C.M.

★

● În meci amical la Ankara: Turcia — Polonia 1—3 (0—2).

ECHIPA R. F. A GERMANIEI PENTRU „EUROPENELE" DE BOX

Federația de box amator din R.F. a Germaniei a stabilit lotul de boxeri care va participa la campionatele europene pe care le găzduiește țara noastră. În ordinea categoriilor (exceptînd „semimusca", unde R.F.G. nu va fi reprezentată) vor boxa la București: Schubert, Pillarz, Prause, Schwede, Puzicha, Meier (sau Scheibner), Spitzenberg, Horing, Waida și Hussing.

În perioada care a mai rămas pînă la primul sunet de gong al întrecerilor pentru titlurile continentale, un lot de pugiliști vest-germani, printre care și o parte din cei de mai sus, va întreprinde un turneu în S.U.A.

Turneul de baschet de la Sofia

În turneul internațional masculin de baschet, „Marele premiu al orașului Sofia", Atena — Berlin 74—71 (37—43); Sofia — Cairo 120—90 (62—45). Pentru turneul final s-au calificat echipele orașelor Sofia, Ankara, Atena și Havana.

TREI CĂRȚI DE VIZITĂ

Gheorghe Berceanu

OLTEANUL TERIBIL

Imaginea în care sînt încadrați idolii stadionului este foarte adesea falsă. Cei mai mulți și-l închipuie, probabil, pe luptătorul GHEORGHE BERCEANU un Hercules, capabil să mute un munte din loc, dacă nu chiar mai mulți. În realitate, avem de-a face cu un copil! Pe stradă, văzîndu-l mititel cum e, imberb, într-un vindiac albastru, scurt, care îi dă și mai mult aerul de adolescent, nimeni n-ar putea bănui în persoana acestui „gamin" pe strălucitul campion mondial de la Mar del Plata.

Dar în arenă, Berceanu se transformă într-un uriaș. Acolo, pe salteaua de luptă, dimensiunile se egalează și dispar, pentru motivul că nu mai există mijloace de comparație. Și, printr-un miracol, Liliput devine dintr-odată Guliver. Puternic, agil, felin, șiret, hotărît. Brațele sale, pe care sub învelișul vindiacului albastru le bănuiește că ar fi țfrave, sînt un clește din strînsoarea căruia nu mai există scăpare.

Acesta este „copilul teribil" al Olteniei, născut acum 19 ani, în comuna doljeană Dunăreni. Din 1965 a început luptele la Electroputere Craiova, lăcaș de tradiție pentru acest sport greu și nemilos, sub privirea și îndrumarea antrenorului ILIE MARINESCU. Scara măiestriei a urcat-o repede, sărind cîte trei trepte deodată, fără să gîfîie. Și iată-l că a ajuns în vîrf.

Maică-sa aude cu mîndrie de isprăvile fiului și înaintea marilor întreceri la care participă Gheorghe Berceanu dă acatiste. Iată că au fost primite !...

V. CH

Serafina Moritz

O FATĂ GRĂBITĂ

N-au trecut decît puține veri de cînd un tînăr profesor timișorean, **S. BECKER**, mărturisea cu o oarecare reținere (determinată, desigur, de marea-i modestie) că a descoperit o fată, inimoasă foc, și doldora de calități, pe care speră s-o ducă într-o bună zi la o valoare atletică internațională. Era vorba de eleva **SERAFINA MORITZ**, de la Liceul nr. 4 din Timișoara, care fără să fi avut un debut spectaculos în atletism, a progresat neîncetat de la un an la altul și a reușit, în august 1968, să-și înscrie numele pe tabloul de onoare al cîștigătoarelor la „europenele" de juniori de la Leipzig.

Arătînd o dragoste ardentă pentru atletism, pentru aruncarea suliței în mod special, Serafina (născută la 6 iunie 1950, la Timișeni) a deprins, sub îndrumarea lui Becker, a.b.c.-ul acestui dificil exercițiu (despre care finlandezii afirmă că se poate învăța în cel puțin 8 ani) impunîndu-se printre cele mai valoaroase atlete din țară. Victoria ei de la Leipzig și rezultatul de 51,10 m au produs o deosebită satisfacție atletei, antrenorului și, poate în egală măsură, colegelor de la „Nr. 4". Pregătindu-se intens în lunile de iarnă, Serafina a început noul sezon cu un foarte promițător 50,02 m, care spune desigur foarte mult și care — sîntem convinși — poate fi repede întrecut în viitoarele concursuri. Mai ales că ocazii vor fi destule.

Un gînd abia mărturisit al tinerei atlete se leagă de participarea la campionatele continentale de la Atena și — ce-ar fi ? — dacă pe stadionul Karaiskakis, în septembrie, România va fi reprezentată la aruncarea suliței de trei atlete, una dintre ele fiind chiar campioană de junioare a Europei. Pentru aceasta va trebui însă să arunce peste 53 de metri. Dacă nu chiar mai mult !

R. V.

Marian Slavic

CAMPIONUL TARDIV

Povestea lui Marian Slavic nu este prea lungă. În iarna lui 1967, cînd s-a prezentat pentru prima oară în grupa prof. Gh. Dimeca, era un necunoscut în vîrstă de... 21 de ani. Dar numai după doi ani a devenit campion și recordman al țării. Caz destul de rar întîlnit în natație asemuitor, în parte, cu cel al francezului Michel Rousseau, care dintr-un poloist modest al Racing Club-ului din Paris a ajuns în mai puțin de trei ani unul dintre cei mai buni sprinteri europeni.

Ultimele performanțe ale înotătorului de la Steaua — 4 victorii individuale în meciul cu Cehoslovacia și noile recorduri naționale la 100 m liber (55,4) și 200 m mixt (2:20,3) — îl recomandă cu prisosință ca înotătorul nr. 1 al țării în acest început de sezon.

— Ce reprezintă acest 55,4 pentru posibilitățile dv. ?

— Un timp bun cu care se pot cîștiga concursuri în Europa.

— Ați putea realiza mai mult în lunile următoare ?

— Antrenorul meu pare convins de aceasta, dar eu ezit să mă pronunț întrucît îmi dau seama că luna de pregătire pierdută (din motive obiective) în sezonul de iarnă va cîntări destul de mult.

— Vă preocupă proba de „sută" ?

— Ca să fiu sincer, da ! Îmi place să mă mîndresc cu titlul de cel mai rapid înotător. Pînă cînd ? Concurența este foarte serioasă și nu m-ar mira dacă Schier, sau prietenul meu Moraru ar cobori înaintea mea granița celor 55 de secunde.

— Totuși, stilul dv., mai puțin năvalnic, ar părea apropiat probelor de 200 m și 400 m ?

— Deocamdată îmi lipsește rezistența; cînd o voi dobîndi mă voi avînta cu curaj și pe aceste distanțe. La 200 m și acum sînt capabil să înot în 2:02,0. Iar la 400 m, cu puțină ambiție, voi încerca chiar în această vară să bat recordul tînărului Aimer.

— Apropo de ambiție...

— Știu la ce vă referiți. Mi se reproșează adesea, și nu fără temei, că termin cursa cu multe resurse. Într-adevăr, pînă în acest an nu am fost prea ambițios ; nu aveam nici prea mare încredere că voi putea ajunge la rezultate de valoare. În ultimul timp însă optimismul antrenorului meu a început să mă molipsească.

— Vreo promisiune ?

— O victorie în „Cupa Europei" !

— a. v. —

27 de echipe cu peste 1000 de concurenți sînt gata de start

Sfîrșitul acestei săptămîni marchează startul într-o nouă ediție a campionatului republican de atletism pe echipe (de fapt, startul oficial a avut loc în urmă cu două săptămîni cu prilejul meciurilor de baraj pentru divizia B). Anul acesta la întreceri vor lua parte următoarele formații : **DIVIZIA A : Dinamo campioană în 1968, Steaua — campioană în 1966 și 1967, Clubul atletic universitar I, Metalul, Rapid din București, Argeș, Brașov, Cluj și Prahova (nou promovată) ; DIVIZIA B, seria I :** Progresul, C.A.U. II, Constructorul, S.A.O. din București, Constanța, Iași, Ilfov, Neamț ; **seria a II-a :** Timiș, Bihor, Mureș, Dolj, Hunedoara, Arad, Sibiu, Maramureș, C.S.S. Buc.

Competiția pe echipe, fără discuție cea mai importantă întrecere atletică cu caracter intern, va reuni peste 1 000 de atleți și atlete care, rețineți bine, trebuie să aibă cel puțin categoria a III-a de clasificare sportivă pentru juniori, respectiv, categoria a II-a pentru seniori (pentru cei în vîrstă de peste 27 de ani se cere categoria I).

Cercetînd listele de validare a componenței echipelor, prezentate F.R.A., am constatat că la divizia B, de exemplu, marea majoritate a echipelor participante vor fi alcătuite în proporție de aproape 100 la sută din atleți juniori ! De asemenea, chiar la prima divizie procentul tinerilor atleți a crescut în foarte mare măsură față de anii precedenți, în primul rînd, ca rezultat al preocupărilor cluburilor și asociațiilor sportive pentru selecționarea și pregătirea celor mai talentați juniori, dar și pentru faptul că regulamentul competiției prevede o clauză nouă, adică, scăderea cîte unui punct pentru fiecare concurent care nu realizează în concurs normele fixate pentru fiecare categoria de clasificare, și care, în orice caz, apar mai ușoare pentru juniori.

În prima etapă a turului (în total vor avea loc patru etape la datele de 3—4 și 10—11 mai, 11—12 și 18—19 octombrie) sînt programate următoarele meciuri triunghiulare (cu clasament de

întîlnire bilaterală) : **București :** Steaua — Rapid — Argeș (A), Constructorul — Neamț — C.A.U. II (B, I) ; **Cluj :** Cluj — Metalul — C.A.U. (A) ; **Ploiești :** Prahova — Dinamo — Brașov (A) ; **Iași :** Iași — Progresul — Ilfov (B, I) ; **Constanța :** Constanța — Bacău — S.S.A. (B, I) ; **Sibiu :** Sibiu — Dolj — Bihor (B, II) ; **Hunedoara :** Hunedoara — Mureș — C.S.S. (B, II) ; **Baia Mare :** Maramureș — Timiș — Arad (B, II). Meciurile de la Sibiu și Constanța vor avea loc în zilele de 2—3 mai.

Referindu-ne la aceleași liste de înscrieri, simpla lor citire ne arată o reevaluare a forțelor. Astfel, C.A.U., Rapid și Cluj se vor prezenta cu echipe mult întărite din punct de vedere numeric și mai ales valoric, în timp ce Steaua și Metalul par într-un evident regres. De aceea — fără intenția unui pronostic — nu va trebui să mire pe nimeni dacă Clujul va învinge pe Metalul și Rapid pe Steaua.

Înaintea noului start ținem să atragem atenția organizatorilor de meciuri să privească cu seriozitate această responsabilitate și să ia măsurile corespunzătoare pentru amenajarea în cele mai bune condițiuni a locurilor de întrecere, astfel ca pistele să fie un ajutor în obținerea unor performanțe de valoare și nicidecum un impediment. De asemenea, fiind mai ales vorba de o competiție pe echipe, dorim să credem că birourile de secții ale cluburilor, comisiile teritoriale de atletism, în cazul reprezentativelor de județ, au procedat cu toată grija la completarea și uniformizarea echipamentelor.

Și acum... start !

● Din motive de ordin tehnic concursul de selecție a decatloniștilor și pentatloniștilor în vederea meciului în 4 de la Paris (Franța, Iugoslavia, Italia, România) va avea loc la București, pe stadionul Dinamo, în zilele de 22 și 23 mai, în loc de 27—28 mai, cum se anunțase anterior.

● Meciurile din cadrul diviziei B, Mureș — Maramureș — Sibiu se vor disputa la 13 și 14 mai, în loc de 10—11 mai.

● Partidele programate în prima etapă a campionatului pe echipe, în Capitală, se vor desfășura pe stadionul Dinamo, simbătă de la ora 16 și duminică de la ora 9.

DE LA UN BUT LA ALTUL

● Formația divizionară A Steaua București a susținut duminică un meci cu Cehoslovacia, la Pardubice, cu o selecționată a cluburilor Dukla. Rugbyștii bucureșteni au obținut victoria cu scorul 18—11 (11—5), punctele lor fiind înscrise de Călărașu, Ciobănel (cîte două încercări) și Durbac (trei transformări).

● La Perugia, sub auspiciile F.I.R.A., federația italiană de rugby organizează un curs internațional de arbitri, pe o durată de o săptămînă la care participă și doi cavaleri ai fluierului din țara noastră : Florentin Tudorache și Theodor Witting. Cursul la sfîrșit în ziua de 5 mai.

● Turneul final al campionatului național de juniori va avea loc la București,

în zilele de 11, 18 și 25 mai, cu participarea a 8 formații, după sistemul eliminatoriu — sferturi de finală, semifinale și finală. La propunerea Comisiei municipale București, federația de specialitate a admis participarea și celei de a treia clasate din campionatul Capitalei, pe baza echilibrului de forțe arătat pe parcursul competiției. Așadar, Bucureștiul va fi reprezentat în turneul final de Grivița Roșie, Clubul sportiv școlar și Școala sportivă nr. 2 (în ordinea clasamentului).

Seară de baschet școlar

Biletul n-a costat mult : 2 lei. Intrarea a fost, deci, la îndemîna tuturor școlarilor. Mai ales dacă ținem seama că întrecerile aveau loc în sala Floreasca, iar în fiecare seară se puteau urmări două-trei meciuri de baschet, dintre care unul internațional. Adică, cei cu elevele de la Wiessenschaft-Halle (R.D.G.). Prima oară a jucat cu aceste talentate baschetbaliste junioare, redutabila noastră formație a Clubului sportiv școlar (de mai multe ori campioană republicană la junioare, fruntașă în divizia B și cu mari șanse de a promova în A).

Așadar, în aplauzele susținute ale galeriei, cele două echipe intră pe teren. Flori, îmbrățișări, fotografii, schimburi de fanioane, mă rog, întreg „protocolul" dinaintea unei mari partide. În deschidere jucaseră fetele de la Liceul nr. 42 (antrenor prof. Ion Stoișor), cu Liceul economic nr. 3 (antrenor prof. Gh. Vurtejanu). Scorul final 21—18 (11—14) în favoarea baschetbalistelor de la „42". Meciul cu elevele din R.D.G. începe, galeria își scoate blocurile de desen pe ale căror foi mari citim : „Hai, Clubul școlar !", cronicarii invitați la această întrecere își notează fiecare fază, fiecare mascotă lăsată pe banca rezervelor : o păpușă blondă cu ochi cînd verzi, cînd albaștri, după preferință, un ursuleț posac, foarte brun și — probabil — foarte sălbatic ce era încă ferecat în lanțuri groase de mărgele ; un clovn, un crocodil cu dinți de plastic etc. Și meciul se dispută în ritm tineresc, antrenorii cer timeaut-uri, suporterii întorc foile de desen cu „Vrem victorie!" și partida se termină la scorul de 72—51 (42—25) în favoarea Clubului școlar (antrenor prof. Emil Manea).

A doua zi, în compania oaspetelor joacă formația junioarelor II de la C.S.Ș. Adică, Mariana Nazarie (clasa a VI-a), care stă în bloc cu Sonia Iovan (susține chiar că se cunosc bine), Irina Faur, Doina Tudoran, Ira Marcu și alte foste stele ale minibaschetului școlar. Acum, partida este mai echilibrată (24—24, 30—30), mai spectaculoasă prin evoluția scorului. Sala nu este chiar plină (tezele astea de sfîrșit de an sînt groaznice !), dar are atîta forță de „exprimare" că arbitrii trebuie să fluiere de cîte două-trei ori ca să se audă, cît de cît. Spre a nu mai vorbi de punctul final, de ultima secundă cînd — după un joc de mare ambiție — tabela electrică consemnează o nouă victorie a Clubului școlar : 33—32 (21—18).

Ce vreți : seară de baschet școlar !

V. TOFAN

jucătorul nr. 13

CUM SE „CUMPĂRĂ" UN ARBITRU...

Nu cred să dorească cineva să cumpere un arbitru dintr-o pasiune artistică, doar așa ca să-l țină în casă, ca pe un tablou sau ca pe un cristal de valoare. Ceea ce se vizează într-o astfel de afirmație este numai conștiința arbitrului, această calitate, pe care, dacă o vinzi, înseamnă că nu o ai, iar dacă o ai nu o poți vinde ! Să spunem, deci, mai bine, că se urmărește cîștigarea bunăvoinței, înțelegerii sau sprijinului arbitrului. Dar, pentru asta îți trebuie bani și în handbal din încasări sau de la susținători slabă speranță să aduni ceva. Cadourile, dacă le ai, ți se rupe inima să nu le păstrezi pentru tine.

Eu am aplicat o metodă foarte simplă, fără bani, și care mi-a reușit totdeauna, pornind de la cunoașterea psihologiei arbitrului. Experimentul l-am început cu mine care, de mult, am arbitrat jocuri oficiale și, din întîmplare, chiar și internaționale. Dar certitudinea asupra justeței metodei mele mi-a fost dată de mărturisirile intime ale multor arbitri pe care i-am cunoscut.

La un meci omul care are cele mai mari emoții, care dorește din toată inima ca jocul să se desfășoare perfect, este arbitrul. Dacă am putea determina pasiunea pentru sportul respectiv la jucători, suporteri sau arbitru, în mod sigur pasiunea arbitrului va cîntări mai mult. Am chiar curajul să afirm că, dacă i-am trece pe jucători sau pe suporteri prin „furcile caudine" prin care trec la fiecare joc arbitrii, foarte puțini ar mai persevera. Vă imaginați ce simte și cum se simte un arbitru, un om singur, în fața unei mase de oameni pătimași (arbitrii sînt totdeauna în deplasare !) și care, de cele mai multe ori, nu cunosc bine nici regulile jocului. Ce să mai spun de momentele cînd un jucător, după ce a ratat un 7 m sau un contraatac, are tupeul să-l apostrofeze, să-l insulte pe cel care nu a fluierat, eventual, „pași". Nici „Blestemele" lui Arghezi nu par mai grave decît soarta celui care conduce jocul masculin de handbal Dinamo-Steaua. Și totuși, arbitrii trec peste toate din dorința de a contribui la activitatea sportivă de performanță, pentru a fi, în fond, și ei, cineva. Pasiune sau orgoliu, scuzabile, pe care le avem toți cei ce facem sport.

Pornind de la aceste considerente mi-am dat seama că ceea ce ce-i trebuie mai mult pe teren unui arbitru este un prieten, un sprijin moral, mai ales atunci cînd greșește. Un prieten care să-i redea liniștea și încrederea spre a putea conduce partida în continuare. Acest prieten am căutat să fie echipa mea. Cum am reușit să-mi fac jucătoarele „mielușele", cum le-am scos „colții", ca în loc să muște, să zîmbească ? Foarte simplu. Pe plan teoretic le-am analizat permanent foile de arbitraj din care scoteam în evidență faptul că echipa face cîte 30—40 de greșeli într-un joc, iar unele jucătoare au „performanțe" de 10—15 greșeli personale, în timp ce arbitrul, cel mai slab, nu trece peste zece. În mod practic, am făcut jocuri școală în care, intenționat, am rugat arbitrul să dezavantajeze echipa sau pe unele jucătoare mai irascibile pînă ce am constatat o imunitate față de erorile de arbitraj. Trebuie puțină perseverență, fiind vorba de întronarea unei anumite concepții. Dar, răbdarea va fi în mod cert răsplătită.

Nu știu dacă am făcut bine divulgîndu-mi patentul. Dacă toți antrenorii din țară mă vor imita, cum mai cîștig eu arbitrii ? Sper însă să nu fiu luat în serios...

D. POPESCU-COLIBAȘI

SE APROPIE FINALA UNIVERSITARĂ

Campionatele universitare individuale de judo sînt în plină desfășurare. Duminica trecută, în centrul universitar București, 70 de participanți, aparținînd secțiilor Agronomia, A.S.E., I.E.F.S., I.P.G.G., Construcții, Universitatea și Politehnica și-au disputat titlul la cinci categorii. (Spunem „cinci" pentru că la „56" kg. nu au fost concurenți !).

Dar, iată campionii : 63 kg **Gh. State** (Agronomia), 70 kg **S. Vodă** (I.E.F.S.), 80 kg **C. Pavelescu** (I.E.F.S.), 93 kg **I. Herman** (I.E.F.S.), +93 kg **V. Alexandrescu** (Construcții). Alături de ei, fiecare al doilea clasat al fiecărei categorii se va prezenta la finala pe țară care va avea loc, la 17—18 mai, la București.

AMATORISMUL ȘI ÎNALTA PERFORMANȚĂ SPORTIVĂ

(Urmare din pag. 1)

tare la care a ajuns organismul omenesc, din acest punct de vedere. Marea performanță dă de lucru științelor biologice, tehnicii, metodicii etc. transformîndu-se volens-nolens într-un factor social, cu multe implicații.

Talentul și posibilitățile fizice și motrice brute au încetat să mai fie singurele calități capabile să determine obținerea unor performanțe înalte, ponderea lor reducîndu-se, în favoarea muncii de pregătire. A devenit evident faptul că pregătirea creează posibilități de performanță chiar și acolo unde natura sau alte împrejurări de viață au fost vitrege cu unii dintre semenii noștri (vezi campioni mondiali de natație cu sechele de poliomielită etc.).

Astăzi nu mai este posibilă obținerea performanței numai cu 2—3 antrenamente pe săptămînă, făcute în orele libere, după munca profesională. Organismul uman nu mai poate face față solicitărilor de un nivel așa de ridicat, fără să fie pregătit în mod special pentru aceasta.

Nu trebuie să uităm că nocivitatea efortului neuromuscular este invers proporțională cu gradul de pregătire, scăzînd pe măsură ce gradul de pregătire și de adaptare crește.

Pregătire înseamnă însă timp, mijloace de întreținere — biologică și socială — mijloace de antrenament, inclusiv instalații sportive etc., la care se adaugă un volum de muncă cu un consum imens de energie psihofizică. Imaginați-vă că Vera Ceaslavska, această minune a gimnasticii sportive feminine, a lucrat cîte 6—8 ore pe zi timp de cca 14 ani pînă să ajungă în vîrful piramidei ; că înotătoarea Debbie Meyer și-a făcut din bazinul de înot un al doilea mediu de viață ; că Jean Claude Killy a alergat ani de zile după zăpadă, iarna-vara, prin Alpi, prin Pirinei etc, pentru a-și „înghiți" porția zilnică de zeci de kilometri de coborîre pe schi ; că Oleg Protopopov, acest neîntrecut balerin pe gheață, mărturisește că a lucrat timp de 15 ani ca să poată oferi un spectacol de numai 15 minute etc.

Mai poate fi socotit timpul dedicat unor astfel de pregătiri drept „timp liber" consacrat activităților recreativ-educative ? Mai au oare acești tineri ai sportului timpul și energia necesară să se preocupe, în paralel, de problemele existenței lor zilnice ? Problema nu se pune pentru cei ce au mijloace materiale, dar ea devine de nerezolvat pentru cei ce nu le au, adică pentru cei mulți. Aceștia se văd dintr-odată excluși de la posibilitatea de a-și încerca șansele, dacă nu sînt asistați. Fără această asistență, se generează practici profesioniste în sport ! Dincolo de aspectul extrem de dur, material, al problemei, trebuie să-l vedem și pe cel etic, moral. Este just oare ca pentru lipsuri materiale, cei care ar putea realiza performanțe înalte, să fie puși mereu în situația de a eluda amatorismul sau escamota profesionismul ? Oare ei sînt de vină că au talent, dar nu au posibilitatea să demonstreze acest lucru ? Performanța, recordul, servește oare numai celui care a realizat-o ? Ea este numai spectacol, prezintă numai caractere emoționale și nu produce nici un fel de mutații științifice, economice, culturale, artistice etc ? Evident că da ! Beneficiile ei se răsfrîng deopotrivă și asupra societății, dăruind oamenirii noi parametri, noi orizonturi spre infinitul posibilităților omenești.

Precizăm că performanța sportivă nu este în mod obligatoriu un principiu fatal pentru organismul omenesc, pe care, se zice că l-ar deteriora și-apoi l-ar distruge. Aceasta se poate întîmpla numai atunci cînd el nu a fost pregătit și adaptat pentru efort, cînd folosirea organismului s-a făcut fără să se respecte caracteristicile lui funcționale.

Nu trebuie să facem nici greșeala de a considera că recordul ar constitui o „goană după senzații tari". Senzațiile acestea nu le pot avea cei ce înfăptuiesc recordul, ci doar acei dintre spectatori care și-au tocit ascuțimea simțurilor în imprejurări ce n-au nici o contingență cu sportul. Apreciem, de asemenea, că nu există antinomie între activitatea sportivă și dezvoltarea spirituală a celor ce se dedică performanței. Dimpotrivă, cea mai valoroasă odihnă activă, după o oboseală fizică, nu poate fi decît o activitate spirituală și viceversa. Totul este problemă de organizare și metodă, atunci cînd există dorința și obișnuința de a munci pe ambele ogoare. Pentru aceasta este însă nevoie să se acorde ajutorul necesar celor în cauză pentru ca dăruirea lor performanței sportive să nu se repercuteze asupra vieții materiale.

Ce înțelegem prin această asistență, care să fie întinderea ei, pe ce durată și pe ce criterii să fie acordată, sînt probleme care depășesc intențiile articolului de față.

N-am vrea ca din rîndurile de mai sus să se tragă concluzia greșită că amatorismul e pe cale să lase profesionismului arena liberă. Nu, departe de noi acest gînd ! Profesionismul, chiar dacă reușește uneori să scoată performanțe peste cele ale sportivilor amatori, o face cu un preț care degradează ființa umană.

Rîndurile de față subliniază doar faptul că a sosit momentul să-i acordăm amatorismului un înțeles nou, pe măsura faptelor lui și a realităților din viață. Performanțe de înaltă valoare pot fi realizate foarte bine în condițiunile unui amatorism asistat de societate. Societatea este aceea care are datoria să vegheze ca membrii ei să nu fie antrenați pe pante de dezintegrare socială, să vegheze ca fiecărui sportiv de înaltă performanță să-i fie asigurată o pregătire profesională în paralel cu pregătirea sportivă și un loc de muncă demn în momentul în care aceștia nu mai pot ține pasul cu performanța sportivă.

TELEcronica

PĂMÎNT ȘI NORI

Simbătă, pe „23 August", a mai apărut o „cameră" T.V., direct pe pistă, la cîțiva pași de terenul de joc. Ni s-a spus de două trei ori în timpul emisiei : „Dragi telespectatori, vi s-a mai adus „o cameră", pentru a avea jocul mai aproape... dragi telespectatori, după cum vedeți, am mai instalat o cameră..."

Foarte bine — numai că altădată ni s-a spus altfel și nu prea sînt dornic să uit ce ni s-a spus. Nu c-aș fi ranchiunos — dimpotrivă. În urmă cu două duminici, prietenul Țopescu mi-a pus „o talpă" foarte tare și am lăsat-o să treacă. Mi-a spus că sînt „temut"... „Temutul Belphegor"... Iată ce n-aș spune nici în glumă unui om la care țin cît de cît. În mintea mea, nu există adjectiv mai întristător pentru un om — ca să nu spun pentru un cronicar — decît acela de „temut". Nici măcar ca ironie simpatică și amicală — n-o gust, deși îmi place mai mult să rîd decît să plîng. Dar prea cunosc din viață și din istorie cine a fost temut pe lumea asta ca să mă mai joc cu cuvîntul ăsta macabru. Dar, cum spun, să trecem peste vorbe, să le dăm uitării și să rămînem la principii, pe care să nu le dăm uitării.

De cîte ori am pledat pentru filmări în direct mai bune, mai inteligente, mai expresive — la fotbal, cu deosebire, la box, de curînd — ni s-a replicat că discutăm problemele în termeni prea idealizați, că sîntem lipsiți de realism, că nu cunoaștem miliardele de amănunte concrete de pe pămînt care împiedică etc etc. Ni se spunea, cu alte cuvinte, că vorbim din cer, dintr-o viață de apoi, că prea plutim cu capul în nori. Metoda e clasic folosită în numele clasicului realism : eviți o discuție despre propriile păcate, invocînd că între tine și interlocutor e o diferență fundamentală de poziție — tu stai cu picioarele pe pămînt în timp ce el e cu capul în nori. Firește, cel cu capul în nori e compromis imediat fiindcă norii sînt o materie suspectă, din nori nu poate veni niciodată adevărul, capul trebuie să stea înfipt pe umeri etc. etc. Compromițîndu-l astfel pe cel nerealist, toată lumea te va crede de pe tine, cel cu picioarele pe pămînt, cînd vei spune tot timpul că altfel nu se poate, „astea-s posibilitățile reale", pentru mai bine n-avem nici cum nici de unde... Dar deodată pe acest dificil stadion „23 August" mai apare „o cameră" și transmisia devine mai bună, mai expresivă — cam cum o dorea cel cu capul în nori (deși pînă la stil și rigoare mai avem un drum...). Deodată începe să zumzăie zvonul că la „europenele" de box ar fi posibil să se instaleze patru „camere" în loc de două, ceea ce iar ar fi în sensul celor sugerate de cel cu capul în nori.

Și atunci ? Atunci, un fair-play elementar trebuie să te facă să accepți că cel cu capul în nori nu vorbea chiar ca un aiurit și avea realism în idei cam cît posedă cei cu picioarele pe pămînt ; că realism nu înseamnă să spui tot timpul : „nu, nu se poate, iată milioanele de amănunte care se împotrivesc..." ci : „să vedem, să judecăm..." cu picioarele pe pămînt și cu capul în nori, totodată. Fără o asemenea poziție, simultan realistă și visătoare, fără o asemenea „combinație" a pozițiilor, fără o medie între posibil și imposibil, între lut și nori — eu personal nu văd cum vom putea îmbunătăți viața pe planetă și în studio.

BELPHEGOR

UN MECI DESFĂŞURAT SUB SEMNUL EGALITĂŢII

SELECŢIONATA ORAŞULUI PLSEN — SELECŢIONATA BUCUREŞTIULUI 1-0 (1-0)

PLSEN, 30 (prin telefon). Profesorul Traian Tomescu, conducătorul delegaţiei fotbaliştilor bucureşteni, ne-a furnizat cîteva date despre jocul selecţionatei bucureştene la Plsen, unde echipa română n-a mai întîlnit selecţionata oraşului Praga, aşa cum fusese stabilit anterior, ci o selecţionată a fotbaliştilor din localitate.

Pe stadionul Skoda-Plsen s-au întîlnit, aşadar, următoarele formaţii: **SELECŢIONATA PLSEN: Kaloun — Vacin, Mihalek, Spuka, Hofmann, Strunc, Bachner, Sudik, Herbdt, Segmuler, Suss.**

SELECŢIONATA BUCUREŞTIULUI: Suciu — Popescu, Măndoiu (min. 45 — D. Nicolae), **Grama, Greavu, Neacşu, Stoenescu, Ţarălungă** (min. 45 — Codreanu), **Dumitriu III, Voinea, Creiniceanu.**

A arbitrat **Chrumpa** (Praga). Autorul golului: **Segmuler** (min. 8).

În prezenţa a aproximativ 3 000 de spectatori, pe un timp mohorît, s-a desfăşurat această partidă care a stat tot timpul sub semnul incertitudinii rezultatului final. Luînd un start rapid, gazdele au deschis scorul în min. 8 prin Segmuler, care a profitat de o greşeală a fundaşului central român Măndoiu, şi a şutat de la circa 8 m în colţul lung al porţii apărate de Suciu. Golul a fost parabil.

Revenindu-şi, încetul cu încetul pe măsura scurgerii minutelor, fotbaliştii bucureşteni au echilibrat partida la jumătatea primei reprize. În partea a doua a jocului, dominat cu destulă autoritate de către fotbaliştii noştri, selecţionata Bucureştiului a trecut de mai multe ori pe lîngă egalare, dar Dumitriu III şi Creiniceanu au şutat în bară.

Eterna greşeală a fotbaliştilor noştri din debutul partidelor internaţionale, în care primesc cu mare uşurinţă goluri, a privat la Plsen selecţionata Bucureştiului de un rezultat bun (cel puţin egal), care ar fi corespuns fizionomiei generale a jocului.

Din echipa română, o evoluţie remarcabilă au avut-o Viorel Popescu, Grama şi Dumitriu III.

Din selecţionata oraşului Plsen, o deosebită impresie a lăsat Strunc, cel mai bun jucător de pe teren.

La Plsen, Creiniceanu — pe care-l vedeţi în imaginea alăturată — a fost la un pas de a aduce egalarea pentru selecţionata Bucureştiului, dar şutul său a nimerit bara.

ÎN MECIUL CU SELECŢIONATA POLONIEI

Tinerii fotbalişti români nu au dat satisfacţie

CRAIOVA, 30 (prin telefon, de la trimisul nostru). Reprezentativa de tineret a României a evoluat din nou la un nivel necorespunzător şi, în consecinţă, a cedat — pe Stadionul Central din localitate — cu 0—2 în faţa echipei similare a Poloniei. De astă dată, toate compartimentele echipei au manifestat carenţe nepermise unei selecţionate naţionale. Majoritatea jucătorilor au fost deficitari la capitolul pregătire fizică, ceea ce a făcut ca în finalul partidei oaspeţii să pună complet stăpînire pe joc. Şi în privinţa execuţiilor tehnice, componenţii formaţiei noastre au dovedit că nu stăpînesc îndeajuns de bine mijloacele de bază, cum ar fi stopul şi pasa. Tinerii polonezi au fost superiori sub toate aspectele: joc bine organizat în apărare, atacuri rapide, schimburi de locuri şi de direcţie a atacurilor, şuturi puternice şi precise la poartă.

În primele minute, românii au iniţiat ofensive la poarta lui Czaja, însă apărarea oaspeţilor a rezolvat cu mult calm aceste acţiuni. Echipa poloneză a declanşat, la rîndul ei, cîteva contraatacuri foarte periculoase. Apărarea formaţiei române a avut primele emoţii în min. 6 şi 8, cînd Symciac a trimis din apropiere mingea pe lîngă poartă. După alte 6 min., o acţiune a oaspeţilor, pe partea stîngă, a găsit apărarea noastră pe picior greşit dar Bula a ratat. Treptat, treptat, tinerii jucători români au început să acţioneze mai legat şi apărarea adversă a fost nevoită să recurgă uneori la faulturi pentru a respinge atacurile. În plină dominare a formaţiei române, oaspeţii au ratat o altă ocazie rară: în min. 26, Symciac a trecut de apărătorii români, care păreau uluiţi (!), a intrat în careu şi a trimis balonul pe lîngă poartă. De abia în min. 35, atacanţii noştri au reuşit să creeze panică în careul jucătorilor polonezi: Moţ a centrat şi Strîmbeanu, din poziţie favorabilă, a şutat năpraznic, însă Czaja — printr-un reflex extraordinar — a deviat balonul în corner.

Partea a doua a meciului a început printr-un atac al polonezilor. Gadoha, infiltrat pe centru, a interceptat balonul şi — cu toate că era talonat de N. Ionescu şi Stoicescu — a intrat în careu, a şutat şi... 1—0 pentru polonezi. Apoi, oaspeţii au combinat frumos şi în min. 53 şi-au mărit avantajul. La o lovitură liberă de pe partea stîngă, balonul a ajuns la acelaşi Gadoha care — nefiind marcat de nici un apărător român — a reluat nestingherit în plasă. În continuare, jucătorii noştri au comis nenumărate greşeli. Pase la adversari sau acolo unde nu se găsea nici un coechipier, şuturi puţine şi imprecise la poartă, joc lent şi individual. Pînă la fluierul final, atacanţii români şi-au creat o singură breşă (min. 75) în dispozitivul de apărare al polonezilor, dar Sălceanu, de la 6 m, a trimis uşor balonul în braţele portarului Czaja.

A arbitrat foarte bine S. Ciomakov (Bulgaria), ajutat la tuşă de O. Comşa şi G. Savu (ambii din Craiova).

ROMÂNIA — tineret: **Moldovan — Niculescu, N. Ionescu** (min. 65, **Sărac**), **Stoicescu, Vigu, Dincuţă, Strîmbeanu, Pantea, Neagu, Lupulescu** (min. 46, **Sălceanu**), **Moţ** (min. 50, **Bungău**).

Portarul Moldovan în luptă aeriană pentru balon.

POLONIA — tineret: **Czaja — Leszczynsci, Klinski, Pielok, Bykowschi, Kastelan** (min. 68, **Janik**), **Domarschi, Symciac, Marks, Bula** (min. 70, **Biernawschi**), **Gadoha.**

Pompiliu VINTILA

Meci internaţional la Dej

Ieri, la Dej, echipa locală Unirea a dispus cu 2—1 (1—0) de formaţia maghiară Flöre Békéscsaba, care activează în divizia B. Punctele au fost marcate de **Cătană** (2), respectiv **Moos.**

A. KONTRAY — coresp.

ARBITRI SCOŢIENI LA MECIUL ELVEŢIA-ROMÂNIA

Ieri a sosit pe adresa F. R. Fotbal o adresă în care forul nostru de specialitate este anunţat că partida Elveţia — România, care se va disputa la 14 mai pe stadionul olimpic din Lausanne, va fi condusă de o brigadă de arbitri scoţieni ce urmează a fi desemnaţi.

LA 7 MAI: Dinamo Tirana — Universitatea Craiova în „Cupa balcanică"

Universitatea Craiova va susţine săptămîna viitoare, la Tirana, în ziua de 7 mai, cel de-al doilea joc în „Cupa balcanică". Adversara craiovenilor va fi cunoscuta echipă Dinamo Tirana.

Meciul Dinamo — Jiul va începe la ora 16,30

Meciul Dinamo Bucureşti — Jiul, care va avea loc duminică pe stadionul Dinamo, va începe la ora 16.30, nu la 17, cum fusese anunţat iniţial. Măsura este luată în sprijinul televiziunii, dîndu-se astfel posibilitatea unei transmisii alternative de la Bucureşti şi Iaşi.

U. T. A. — prima autoare a înfrîngerii sale

Victoria „lanternei roşii" (Vagonul) asupra liderului (U.T.A.) în derbyul local disputat duminică la Arad a fost şi este apreciată nu numai ca marea surpriză a etapei, ci chiar a întregului campionat. Fără să aducă ultimei clasate un beneficiu util (cu toate cele două puncte obţinute, Vagonul are în continuare şanse infime de a se salva de la retrogradare), acestei surprize i se poate atribui, însă, meritul de a fi redeschis lupta pentru titlu, care doar cu 24 de ore înainte — prin înfrîngerea dinamoviştilor bucureşteni — părea în bună măsură încheiată.

Neaşteptatul deznodămînt al derbyului arădean a dat naştere la multe comentarii, şi aproape în unanimitate s-au adus elogii celor de la Vagonul pentru conduita corectă avută în această împrejurare, pentru spiritul de sportivitate şi demnitatea cu care au abordat confruntarea cu liderii. Fără a le contesta aceste merite, trebuie să subliniem, însă, ca unii care am fost la faţa locului, că elevii lui Dvorjak şi Duşan n-au făcut duminică un joc mare (cum s-ar putea crede din elogiile celor ce au comentat departe fiind de stadionul din Arad) şi nici n-au dus o luptă lipsită de menajamente pentru victorie. Dimpotrivă, evoluţia lor a fost, cum am afirmat şi în cronica meciului, destul de modestă, iar în cazul unora dintre ei (Arnoţchi şi Dembrovschi, de pildă) chiar foarte ştearsă. Dacă au învins, totuşi, aceasta se datoreşte îndeosebi portarului Gherghel, care a avut intervenţii prompte şi inspirate, precum şi lui Stăncaie, a cărui ambiţie şi combativitate în joc s-au distins de indiferenţa celorlalţi coechipieri din linia de atac.

Pentru a restabili, deci, adevărul trebuie să spunem că surpriza de la Arad îşi are explicaţia mai puţin în replica dată de purtătorii „lanternei roşii" şi în principal în comportarea sub orice critică a liderilor. U.T.A. a dovedit, cu prisosinţă în această partidă, că se află departe de forma din sezonul de toamnă, care a dus-o în fruntea clasamentului. Apărătorii au manifestat multă nesiguranţă, au fost uşor depăşiţi, mijlocaşii s-au dus deseori (şi neinspirat) înainte, lăsînd descoperită zona lor şi sporind aglomerarea din careul advers, unde înaintaşii acţionau lent şi confuz. Au lipsit întregii echipe vivacitatea necesară, combativitatea şi forţa de joc, deficienţe care au fost semnalate şi în alte meciuri precedente.

Antrenorul federal Coloman Braun-Bogdan, un bun cunoscător al acestei echipe, ne spunea după meci că U.T.A. resimte o oboseală psiho-fizică, ca şi lipsa unor jucători de rezervă cu valoare, care să-i poată înlocui, în anumite partide, pe titularii ce nu corespund.

Se pare, însă, să la eclipsa din ultima vreme a echipei antrenate de N. Dumitrescu au mai contribuit şi alte cauze, printre care nu cea mai puţin importantă ar fi înfumurarea ce i-a cuprins pe unii dintre jucători, care cred, probabil, că se poate cuceri titlul şi fără eforturi deosebite, fără dăruire totală în joc.

Dacă lucrurile vor continua să meargă pe acelaşi făgaş, U.T.A. are toate şansele să rateze cîştigarea acestui campionat, în a cărui primă parte meritele sale au fost incontestabile. Avem însă dreptul să sperăm că echipa arădeană îşi va reveni din acest impas, că va şti să-şi apere cu dîrzenie poziţia. Totul depinde numai de ea.

I. MITROFAN

fotbal

CHEMAREA FOTBALULUI...

CONVORBIRE CU ACADEMICIANUL CRISTOFOR SIMIONESCU

Istoria cunoaşte destule exemple de oameni de ştiinţă sau de litere, a căror pasiune pentru educaţie fizică, pentru sport a devenit o realitate notorie, sau aproape, privită de-a lungul timpurilor cu zîmbet îngăduitor, sau cu un sentiment de curiozitate, ca un capriciu, sau, în cele din urmă, ca un semn de vitalitate şi de înţelepciune.

Apelînd la primele exemple care ne vin în minte, vom cita numele lui Henry de Montherlant, Pasteur, Maupassant, Pavlov, Camus, sau de la noi, Mihail Sadoveanu, Iuliu Haţieganu, Liviu Rebreanu, Ionel Teodoreanu, Mihail Sebastian.

Toţi au iubit mişcarea liberă, sportul, toţi i-au consacrat sute, poate mii de ore, puţine totuşi — în raport cu pasiunea lor pentru educaţia fizică, multe — în raport cu preţioasa lor activitate profesională, ştiinţifică, literară.

Zilele trecute ne-au prilejuit fericita întîlnire cu eminentul om de ştiinţă român **CRISTOFOR SIMIONESCU, rectorul Institutului politehnic din Iaşi, preşedinte al filialei ieşene a Academiei, membru al Consiliului de Stat, şi nu mică ne-a fost uimirea descoperind în remarcabila-i personalitate un mare iubitor de fotbal, un mare iubitor de sport.**

Cu atît mai revelatoare, mai pasionantă, a fost discuţia pe care am avut-o cu domnia-sa, cu cît, de la primele cuvinte, savantul român ne-a avertizat cu o fermecătoare sinceritate.

— Să ştiţi că zeci de ani am fost un adversar implacabil al sportului. Înverşunarea mea, sădită în fragedă tinereţe, pe vremea liceului, cînd nu eram în stare să sar capra la gimnastică, ca să nu mai vorbesc de calul cu mînere, s-a transformat în raţionament mai tîrziu, atunci cînd am ajuns la concluzia că activitatea sportivă mi-ar greva timpul, pe care eram hotărît să-l închin exclusiv ştiinţei. Deşi am avut întotdeauna o mare stimă pentru cultura antică, mi-am imaginat că pot realiza dezideratul mens sana fără să consacru corpului o activitate deosebită. În treacăt fie spus, să ştiţi că astăzi regret că nu am făcut în tinereţe sport, anumite slăbiciuni fizice de acum amintindu-mi greşeala anilor de demult în această direcţie.

Dar, pentru că nu despre acest lucru vreau să vă vorbesc, am să vă surprind, desigur, spunîndu-vă că azi, eu, inamicul nr. 1 al sportului de acum cîţiva ani, sînt un mare, vă asigur, un mare pasionat al fotbalului.

REP: O revoluţie calitativă uluitoare.

— Într-adevăr. Uluitoare a fost şi pentru mine revelaţia umanismului acestui splendid joc. Am fost cîndva, sînt mai mulţi ani de atunci, la un meci de fotbal la care am fost pur şi simplu „adus" de cîţiva colegi de muncă. Meciul care (curios) mi s-a părut destul de interesant, s-a încheiat cu înfrîngerea „echipei noastre", a ieşenilor. I-am văzut pe oamenii aceia, bărbaţi în toată firea, plîngînd de amărăciune că pierduseră partida. Atunci am înţeles că fotbalul nu este un simplu joc, ci este o felie de viaţă în care omul îşi dăruieşte multe din virtuţile sale. Realitatea a fost că după această emoţionantă primă întîlnire, am revenit la fotbal, cucerit fiind apoi, zi cu zi, de frumuseţea lui exterioară, latura sa spectaculară, aş spune chiar estetica sa, ca şi de frumuseţea-i lăuntrică, capacitatea sa de forjare a oamenilor, a caracterelor.

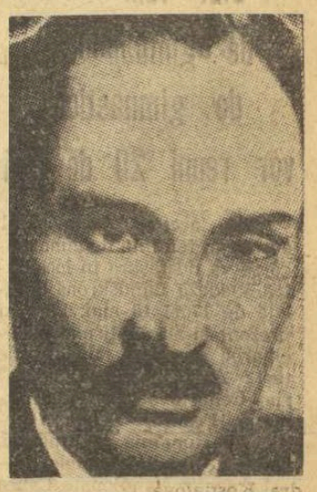

REP: Iertaţi-mi revenirea, dar v-aş întreba cum vedeţi cu ochii de azi, ai profesorului de chimie macromoleculară, raportul studiu-sport la studenţi?

— Evident, azi nu-l văd ca un raport antagonic. Consider chiar că pentru studenţi sportul de masă este o necesitate. Cel de performanţă, însă, fotbalul de divizia A, de exemplu, se potriveşte numai subiecţilor bine echilibraţi, numai aceştia reuşind să facă faţă în mod fericit ambelor performanţe, şi cea profesională, şi cea sportivă.

REP: Am auzit destule voci susţinînd că sînteţi marele animator moral al echipei de fotbal Politehnica Iaşi. Date fiind multiplele şi importantele dumneavoastră activităţi şi răspunderi ştiinţifice şi obşteşti, iubitorul de fotbal anonim încearcă un sentiment de deosebită consideraţie la gîndul că aportul dumneavoastră în favoarea acestui sport are semnificaţia unui sacrificiu de mare preţ.

— Sînt, este adevărat, un mare iubitor al echipei Politehnica. Ţin la ea şi o sprijin şi eu pe măsura puterilor mele. Între altele, să ştiţi că urmăresc cu atenţie pregătirea profesională a fotbaliştilor ieşeni care, spre satisfacţia mea, acordă tot interesul studiului. Constat cu bucurie că, faţă de anii trecuţi, echipa noastră se află într-un proces de ascensiune, cu opintelile şi cu dificultăţile caracteristice oricărei ascensiuni, dar acesta este sensul evoluţiei ei, în sus.

Fenomenul, pentru cineva care-l cunoaşte mai îndeaproape, pentru cineva care-l trăieşte, este dinamizant şi pasionant, meritînd timpul pe care i-l consacri.

Fotbalul, zic eu, îşi merită din plin stima şi dragostea noastră.

Marius POPESCU

REZULTATE, CLASAMENTE...

MASCULIN DIVIZIA A

1.	Steaua	21	13	3	0	478-258 39
2.	Din. Buc.	21	17	3	1	390-271 37
3.	Poli. Tim.	21	10	3	8	348-309 23
4.	Din. Bacău	21	10	3	8	315-305 23
5.	„U" Cluj	21	10	2	9	395-371 22
6.	Din. Bv.	21	8	2	11	454-407 18
7.	Rafinăria Teleajen	21	8	1	12	350-415 17
8.	„U" Buc.	21	6	3	12	325-360 15
9.	Poli. Galaţi	21	6	1	14	339-429 13
10.	Timişul Lugoj	21	1	1	19	288-458 3

FEMININ DIVIZIA A

1.	Rapid	21	18	0	3	285-187 36
2.	„U" Tim.	21	17	1	3	264-165 35
3.	Confecţia	21	14	3	4	229-189 31
4.	„U" Buc.	21	13	3	5	216-182 29
5.	Rulmentul Braşov	21	9	2	10	237-247 20
6.	Const. Tim.	21	8	2	11	194-215 18
7.	Voinţa Odorhei	21	6	2	13	213-234 14
8.	Prog. Buc.	21	6	0	15	212-269 12
9.	Liceul nr. 4 Timişoara	21	3	2	16	126-213 8
10.	Textila Buhuşi	21	3	1	17	214-279 7

REZULTATE DIN DIVIZIA B

MASCULIN seria I: Tractorul Braşov — Inst. Ped. Bacău 13 — 16 (7 — 8), Agronomia Iaşi — Voinţa Buc. 16 — 15 (8 — 9), A.S.A. Tg. Mureş — Ştiinţa Ploieşti 14 — 13 (7—8), Politehnica Bucureşti — Cauciucul Oraşul Gh. Gheorghiu-Dej 11 — 11 (4 — 5), Chimia Făgăraş — Medicina Tg. Mureş 19 — 13 (9 — 5) **seria a II-a:** C.S.M. Reşiţa — Tehnometal Timişoara (nu s-a disputat), Metalul Copşa Mică — Textila Cisnădie 26 — 10 (12 — 2), Universitatea Craiova — Minerul Baia Mare 13 — 13 (5—7), Ştiinţa Petroşeni — Gloria Arad 15 — 13 (8 — 3), Ştiinţa Lovrin — Electroputere Craiova 29—14 (14 — 4).

FEMININ seria I: Sc. sp. nr. 2 Buc. — Inst. Ped. Bacău 12 — 7 (4 — 6), I.E.F.S. — Chimia Oraş Victoria 13 — 8 (7—3), Politehnica Galaţi — Politehnica Iaşi 12 — 7 (5 — 4), Chimia Buzău — Şc. sportivă Ploieşti 13 — 11 (9 — 5), **seria a II-a:** Universitatea II Timişoara — Ştiinţa Petroşeni 8 — 7 (3—4). Mureşul Tg. Mureş — Zorile Bistriţa 12 — 10 (6 — 6), Universitatea Craiova — C.S.M. Sibiu 9 — 22 (7 — 14), Constructorul Baia Mare — Şc. sp. Tg. Mureş 10 — 10 (4 — 5), Universitatea Cluj — Voinţa Sighişoara 20 — 6 (10 — 3).

„Cupa primăverii" la Bucureşti...

De luni, aproape 100 de jucători din Capitală sînt în întrecere pentru „Cupa primăverii", competiţie organizată de comisia de tenis a municipiului Bucureşti. Jocurile se desfăşoară pe terenurile Centrului de antrenament nr. 2 din Calea Plevnei şi constituie un bun prilej de stimulare a tenismanilor din eşalonul fruntaş al Capitalei. Totodată, un turneu feminin paralel, reuneşte pe terenurile din parcul sportiv Dinamo un număr de 36 de jucătoare, în cadrul aceleiaşi competiţii.

Iată cîteva dintre rezultatele înregistrate: Bogdan — Hutzl 6—2, 6—2; Mita — Budoiu 7—9, 6—0, 6—0; Suto — Astalos 6—2, 6—2; Cruceanu — Hagiu 6—3, 6—2; Hanganu — Popescu 6—2, 6—2.

Întrecerile se vor încheia duminică.

...şi Timişoara

După o pauză nedorită de 4 ani (!), Timişoara a fost gazda unei competiţii de tenis, rezervată unor jucători din rîndul echipelor divizionare. Jocurile, disputate pe terenurile Electrica, au furnizat un spectacol urmărit cu interes, cum au fost în special partidele: Spătaru — Takacs 6—3, 6—1; Hulpe — Crişan 7—5, 6—4.

Iată clasamentele finale: 1. Selecţionata oraşului Cluj 36 p; 2. Sel. Arad 24 p; 3. Sel. Timişoara 20 p. La seniori: 1. Gh. Komorczi (Cluj) 8 p; 2. L. Boldor (Cluj) 6 p; 3. I. Spătaru (Tim) 4 p. La senioare: 1. Vera Rado (Cluj) 8 p; 2. Lucia Tănăsescu (Cluj) 6 p; 3. R. Kervinger (Arad) 4 p. La juniori au cîştigat C. Hulpe (Cluj) şi Elena Muscă (Arad). **P. ARCAN** — coresp. principal.

DUPĂ MECIURILE RESTANTE RAPID (f), PE PRIMUL LOC

RAPID — I.E.F.S. 3—0 (14, 3, 3). Scăpate de obsesia retrogradării, studentele au evoluat relaxat şi... dezinteresat. În primul set, însă, rapidistele s-au complăcut, poate din cauza oboselii, în jocul partenerelor, fiind la un pas de a-l pierde.

MEDICINA — UNIVERSITATEA TIMIŞOARA 3—1 (8, 5, —14, 7). O partidă disputată cu vioiciune, reflectînd înclinaţiile ambelor echipe spre jocul în mişcare. Mai bine organizate în compartimentul ofensiv, bucureştencele au reuşit adesea să stopeze pe trăgătoarele principale ale oaspetelor fapt ce le-a înlesnit succesul.

În clasament, Rapid a trecut pe locul I, la egalitate cu Dinamo (42 p).

DAN ILIESCU — coresp.

Selecţionata Tolbuhin — Energia Cîmpina 4-3, la box

În continuarea turneului pe care-l face în ţara noastră, selecţionata de box-juniori a oraşului Tolbuhin (Bulgaria) a întîlnit la Cîmpina echipa similară a asociaţiei Energia. Meciul a stîrnit un interes deosebit, fiind primul contact internaţional al boxerilor locali. Oaspeţii au cîştigat cu scorul de 4—3.

Cîteva rezultate: Atanasov b.ab. 1 S. Preda; L. Uţă b.p. V Kolef; V. Giurgiucă b.ab. 2 S. Kolef; S. Dimitrov b.p. L. Vodă; Al. Tîrboi b.k.o. 1 Todorov.

E. STROE — coresp.

Finala echipelor de şah

La Cluj, încep întrecerile turneului final al campionatului republican de şah pe echipe mixte. Participă 10 formaţii, calificate din faza semifinală şi anume: **Constructorul** — campioana de anul trecut, **Electronica, Universitatea** şi **C.P.M.** din Bucureşti, **C.S.M. Cluj, Voinţa Sighetul Marmaţiei, Medicina Iaşi, Crişul Oradea, Politehnica Braşov** şi **Constructorul Galaţi.** Întrecerile se desfăşoară între 2 şi 11 mai.

DIN NOU LA POLO

Start în cel de-al 24-lea campionat naţional de polo. La Bucureşti, Cluj şi Arad se desfăşoară, mîine dimineaţă, întrecerile primei etape, care programează următoarele partide: **Progresul Buc. — Voinţa Cluj, Dinamo — C.S.M. Metalul roşu Cluj** şi **Rapid Buc. — Crişul Oradea** (în această ordine, la bazinul Dinamo, de la ora 10), **Vagonul Arad — Steaua** şi **Politehnica Cluj — I.E.F.S.**

● În loturile celor 10 formaţii participante au survenit cîteva modificări: **N. Firoiu** (Steaua) şi **R. Lazăr** (I.E.F.S.) vor juca pentru Rapid, **T. Ghidali** (Rapid) şi **I. Alexandrescu** (Crişul) pentru I.E.F.S., **A. Zabu** (Vagonul) şi **V. Rus** (Politehnica) la Dinamo, iar fostul dinamovist **Gyorgy** s-a reîntors la Politehnica Cluj.

● Pentru cele 90 de partide ale actualei ediţii, federaţia de specialitate a anunţat o listă de 20 de arbitri, printre care se află **Z. Norman** şi **L. Weinreich** (Timişoara), **Gh. Bazsa, I. Maxim** (Cluj), **Şt. Karacsoni** (Oradea), **A. Kiss, Şt. Simon** (Tg. Mureş), **N. Nicolaescu, dr. I. Drăgan, H. Iacobini, Gh. Dumitru, P. Niculescu** şi **C. Mărculescu** (Buc.).

Numărul viitor al ziarului SPORTUL va apărea sîmbătă 3 mai, la orele obişnuite. Rugăm pe corespondenţii noştri să telefoneze vineri, începînd de la ora 10.

Concurs special Pronoexpres

De la începutul anului şi pînă la 25 aprilie 1969, Administraţia de Stat LOTO-PRONOSPORT a atribuit 340 autoturisme de diferite mărci şi capacităţi cilindrice.

La 7 mai, aveţi din nou posibilitatea de a cîştiga autoturisme, excursii sau premii în bani, participînd la concursul special Pronoexpres care atribuie în număr NELIMITAT autoturisme Dacia 1100, Moskvici 408 cu 4 faruri şi radio, Skoda 1000 M.B., 20 autoturisme şi 55 excursii pe Coasta Dalmaţiei cu autocarul, de circa 18 zile, prin tragere la sorţi şi numeroase premii în bani.

Pentru stabilirea numerelor cîştigătoare se efectuează 9 extrageri care însumează în total 50 de numere.

Numai cu 15 lei se poate participa la toate extragerile.

Se participă şi pe bilete 50%.

Amănunte la agenţiile LOTO-PRONOSPORT.

Marţi 6 mai este ULTIMA ZI pentru procurarea biletelor.

Numerele extrase la concursul PRONOEXPRES nr. 18 din 30 aprilie.

EXTRAGEREA I:
26 20 23 32 5 28
Fond de premii: 436.532 lei.

EXTRAGEREA A II-A:
45 3 5 7 15 19 11
Fond de premii: 356.772 lei.

Premiile întregi şi sferturi de la tragerea LOTO din 25 aprilie.

EXTRAGEREA I: categoria I: 1 variantă sfert a 70.400 lei; categoria a II-a: 5 variante a 17.600 lei şi 4 a 4.400 lei; categoria a III-a: 119 a 1.037 lei şi 67 a 259 lei; categoria a IV-a: 337 a 438 lei şi 258 a 109 lei; categoria a V-a: 724 a 246 lei şi 536 a 61 lei.

Cîştigătorul premiului de categoria I sfert este participantul Stoica Paraschiv din Reşiţa.

EXTRAGEREA A II-A: categoria B: 3 variante sfert a 33.214 lei; categoria C: 5 a 12.455 lei şi 12 a 3.113 lei; categoria D: 523 a 100 lei şi 1.606 a 25 lei.

Report categoria A: 283.038 lei.

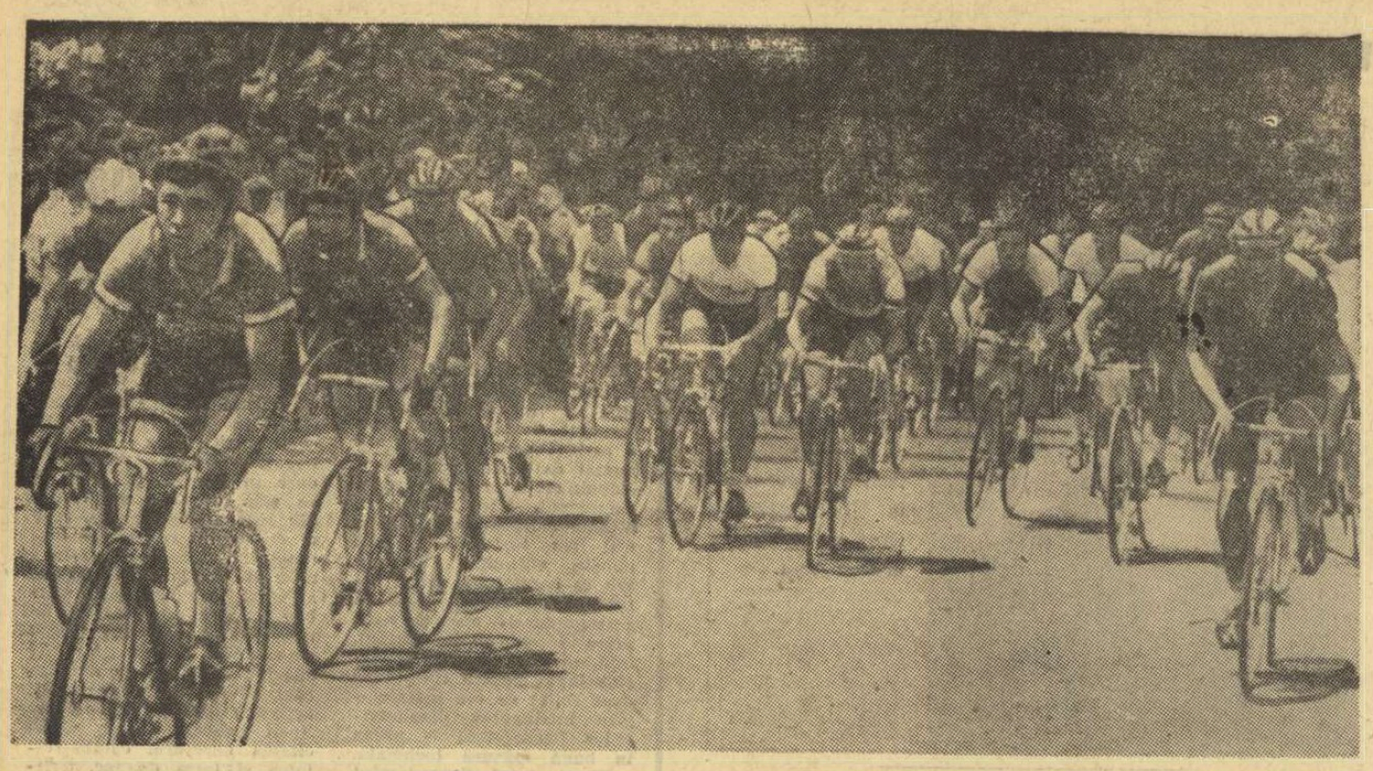

Actualitatea internațională

ATLETISMUL FEMININ SE MATURIZEAZĂ

Cu prilejul campionatelor europene de atletism, programate în toamnă la Atena, atletele vor concura oficial, pentru prima oară, în două probe noi : 100 metri garduri și 1500 m plat. Hotărîrea a fost luată de Congresul Federației internaționale de atletism, desfășurat la Ciudad de Mexico concomitent cu Jocurile Olimpice. Ce a determinat introducerea unor asemenea probe ? S-a considerat că atletismul feminin a intrat într-o etapă nouă, că sportivele dau dovadă de calități superioare celor etalate de generațiile precedente, chiar cu numai cîțiva ani în urmă și capacitatea lor de rezistență a crescut. Pe scurt — atletismul feminin s-a maturizat !

Alergătoarele vor parcurge distanțe mai lungi la apropiatele campionate europene

Așadar, în locul vechii probe de 80 metri garduri, de acum înainte, alergătoarele își vor disputa întîietatea pe distanța de 100 metri. Dar nu numai atît. Înălțimea gardurilor crește de la 76,2 cm la 83,8 cm. Explicația oficială o constituie faptul că „sportivele au devenit mai înalte". Pentru unele din ele, în special cele dotate cu picioare lungi, vechea înălțime a gardurilor invita mai curînd la... o plimbare de plăcere cu pași tropotiți decît la o întrecere cu secundele. Noua prevedere regulamentară a creat însă și noi griji antrenorilor. Într-adevăr, se consideră că, în condițiile date, practicarea probei de garduri va fi accesibilă numai atletelor care au o înălțime de cel puțin 1,70 m. La această probă urmează să fie stabilite, abia de acum înainte, recorduri continentale și mondiale, deoarece chiar dacă a fost practicată, neoficial, în U.R.S.S. și în R.F. a Germaniei, alergătoarele au trecut pînă nu de mult peste garduri joase, cu vechile dimensiuni.

Recent, campioana olimpică la Mexico în proba de 80 metri garduri, australiana Maureen Caird și-a încercat, la Melbourne, forțele pe noua distanță și în noile condiții regulamentare. Timpul realizat de ea a fost de 13,5. Ceva mai tîrziu însă, medaliata cu argint la J.O. Pamela Kilborn a obținut 13,35, timp considerat, deocamdată drept record mondial neoficial la 100 m garduri femei.

În schimb, în noua probă de 1 500 m, distanța a fost parcursă, încă de acum cîțiva ani, de atlete din Olanda, U.R.S.S., R.F. a Germaniei, Marea Britanie și din alte țări. Există chiar un record mondial, bineînțeles neoficial, care aparține olandezei Maria Gommers, cu 4:15,6. Englezoaica Ann Smith a realizat pe 1500 m timpul de 4:17,3, iar pe distanța de o milă 4:37,0. Se apreciază că o alergătoare de 800 metri, bine antrenată, trebuie să obțină la 1500 m aproximativ dublul timpului pe 800 m, la care se adaugă 10 secunde. Maria Gommers poate fi invidiată, în acest sens, de atleți renumiți cum sînt Jim Ryun, Peter Snell și Herb Elliott. Pe noua distanță, ea a dublat pur și simplu performanța ei pe 800 metri, demonstrînd o rezistență deosebită. Numeroși medici și specialiști consideră că acest fapt este cea mai bună dovadă a creșterii potențialului organismului feminin.

I. R.

A X-a ediție a „CURSEI MUNȚILOR"

RUTIERI DE VALOARE LA STARTUL ÎNTRECERII

ORGANIZATE DE DINAMO ȘI A. S. LOTO-PRONOSPORT

● **Între 7 și 10 mai 4 etape în împrejurimile stațiunii Sinaia**

Clubul cu cei mai mulți campioni la ciclism — Dinamo București — își onorează și în acest an îndatoririle față de sportul cu pedale. Între 7 și 10 mai va organiza cea de a X-a ediție a „Cursei Munților", întrecere de fond internațională. În calitate de coorganizator apare, pentru prima dată oficial, și A.S. Loto-Pronosport. Este o chestiune de formă, pentru că binecunoscuta instituție este, în fapt, un veritabil și eficient coorganizator al majorității acțiunilor inițiate în ciclismul românesc. Atașarea ei pe firma competiției n-a fost decît o chestiune de justețe.

„Cursa Munților" va avea ca sediu permanent Sinaia. În jurul acestei stațiuni montane se vor desfășura toate cele 4 etape, plecările și sosirile urmînd să aibă loc, ca de obicei, în centrul orașului. Iată de altfel itinerariul : **etapa I, 7 mai :** Sinaia — Brașov — Vlădeni — Sinaia, 142 km; **etapa a II-a, 8 mai:** Sinaia — Brașov — Pîrîul Rece — Sinaia, 98 km ; **etapa a III-a, 9 mai :** circuit în orașul Sinaia, 36 km ; **etapa a IV-a, 10 mai :** Sinaia — Brașov — Poiana Brașov — Sinaia, 104 km. În total, rutierii vor avea de parcurs 380 km în 4 zile de concurs.

La startul competiției și-au anunțat participarea cicliști de valoare din Uniunea Sovietică, Polonia, Cehoslovacia și Ungaria. Vor fi prezenți, de asemenea, cei mai buni rutieri din țara noastră, alergători ai cluburilor sportive Dinamo și Steaua, precum și ai altor cluburi și asociații din Capitală și din provincie. Echipele vor fi alcătuite din 5 cicliști, urmînd să se alcătuiască clasamente individuale și pe echipe.

Ținînd seamă de profilul muntos al etapelor, de forma bună manifestată de o serie de sportivi români în întrecerile din Franța și de valoroasa companie de peste hotare ce li s-a asigurat putem să așteptăm o cursă animată, cu medii orare ridicate.

Campionatele europene de popice pentru juniori

Comisia tehnică a F.I.Q. (Federația internațională de popice) a tras la sorți ordinea intrării în arenă a participanților la campionatele europene de popice — juniori (tineri pînă la 23 de ani), ce se vor desfășura la Nürnberg, între 25 și 30 mai Din cele cinci reprezentative care s-au înscris la proba pe echipe România figurează pe poziția a IV-a. Ordinea intrării pe piste este următoarea : *1. Cehoslovacia, 2. Iugoslavia, 3. Austria, 4. România și 5 R.F. a Germaniei.* La individual — unde vor mai participa sportivi din Ungaria, Italia și Franța — tinerii noștri popicari vor intra în joc printre ultimii.

Prima ediție a „europenelor" de juniori va cuprinde numai probe pentru băieți, întrecerea fetelor nemaiavînd loc deoarece nu s-au înscris în competiție minimum patru echipe.

Lotul țării noastre care se pregătește pentru actuala ediție a C.E. cuprinde opt jucători, și anume : *I. Băiaș* (Olimpia Reșița), *I. Tismănaru* (C.S.M. Reșița), *C. Voicu* (Voința București), *Gh. Silvestru* (Rafinăria Teleajen), *I. Ștefucz* (Voința Cluj), *Gh. Dumitrescu* (Gloria București), *I. Fodor* (Voința Tg. Mureș) și *Al. Cătineanu* (Gloria București). Antrenor : *T. Buzea.*

La tenis de masă

JAPONIA DUBLĂ ÎNVINGĂTOARE ÎN FAȚA EUROPEI

Maria Alexandru a întrecut-o pe Hamada

MÜNCHEN 30 (Agerpres). — În localitatea Wiesloch s-a disputat întîlnirea de tenis de masă dintre selecționatele masculine și feminine ale Europei și Japoniei. Din echipa feminină a Europei a făcut parte și **Maria Alexandru.** Jucătoarea română a învins-o cu 21—17, 17—21, 24—22 pe Hamada și a pierdut cu 6—21, 21—18, 12—21 la Kowada. Alte rezultate : Grinberg (U.R.S.S.) — Kowada 21—18, 21—19 ; Hamada — Grinberg 17—21, 21—17, 21—13 ; Kowada, Kono — Grinberg (U.R.S.S.), Schöler (R.F. a Germaniei) 21—19, 15—21, 21—19. Scor final 3—2 în favoarea Japoniei.

În meciul masculin jucătorii japonezi s-au impus categoric cîștigînd cu scorul de 5—1. Singura victorie a europenilor a fost obținută de vest-germanul Schöler, care l-a învins cu 21—11, 21—14 pe Ito, cîștigătorul probei de simplu la recentele campionate mondiale. În celelalte partide s-au înregistrat următoarele rezultate : Ito — Gomoșkov (U.R.S.S.) 26—24, 21—19 ; Tasaka — Schöler 21—14, 21—16 ; Hasegawa — Surbek (Iugoslavia) 10—21, 21—18, 21—18 ; Hasegawa — Gomoșkov 21—14, 21—13 ; Tasaka — Surbek 21—16, 21—14.

C.E. feminine de gimnastică vor reuni 20 de țări

Anul acesta, campionatul european feminin de gimnastică se va desfășura în localitatea suedeză Landskrona în zilele de 17 și 18 mai. Pînă în prezent și-au confirmat participarea gimnaste din 20 de țări : Austria, Belgia, Bulgaria, Cehoslovacia, R. D. Germană, Franța, Olanda, Polonia, România, Ungaria, U.R.S.S., Suedia și altele.

La aceste campionate, Cehoslovacia va fi reprezentată de Hana Liskova (17 ani) și Indra Kostialova (22 ani). Liskova a cîștigat recent concursul de selecție de la Praga, totalizînd la individual compus 38,35 puncte.

C.S.M. Metalul roșu Cluj — Chemia Novaky (Cehoslovacia) 8-4 la polo

CLUJ, 30 (prin telefon). Miercuri seară a avut loc în bazinul Tineretului o întrecere internațională de polo între formațiile C.S.M. Metalul roșu Cluj și Chemia Novaky (Cehoslovacia). Victoria a revenit polo-iștilor români, cu scorul de 8—4 (2—0, 2—1, 2—1, 2—2).

PAUL RADVANI-coresp.

Cinci sau șase francezi la campionatele europene

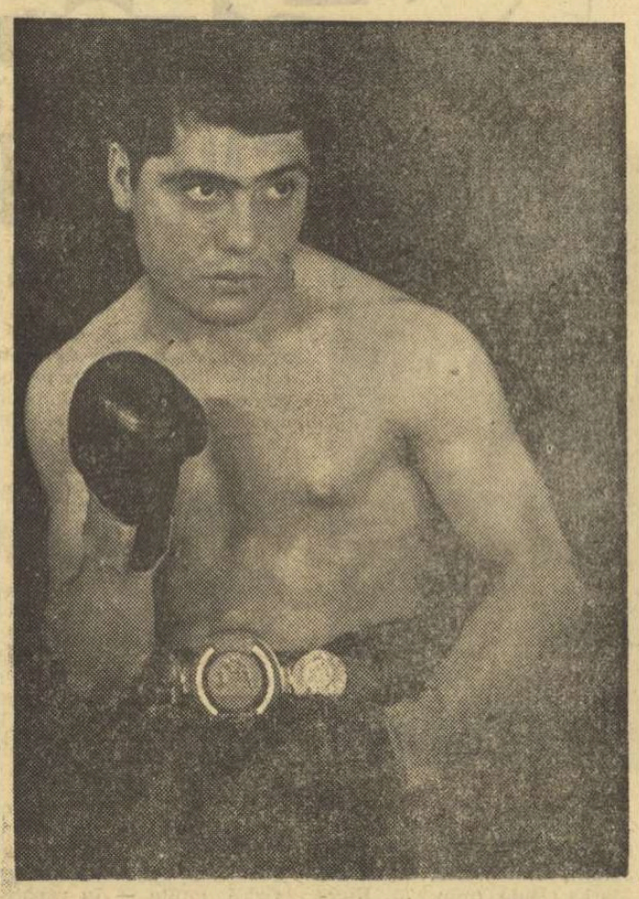

Aldo Cosentino (categoria cocoș), cel mai bun boxer francez pentru campionatele europene de la București

Franța va fi, bineînțeles, reprezentată la campionatele europene de la București. Din nefericire, datorită trecerii la profesionism a celor mai buni amatori ai noștri, nu va fi vorba de o formație completă. Vor participa cinci boxeri, ca și la Mexico, sau cel mult șase. Campionatele Franței, care s-au desfășurat la Béziers, dacă în ansamblu au fost destul de echilibrate, nu au adus importante indicații selecționerilor federali și mai ales revelații marcante. De aceea, dl. Jean Letessier, directorul boxului național, și comisia de amatorism vor trebui să aștepte competițiile pregătitoare, prevăzute în luna mai, pentru a decide selecția pentru București.

Cea mai importantă dintre aceste competiții va fi turneul disputat pe categorii de greutate, organizat la începutul lunii mai în Bretania, la Saint Brieuc. Este, de altfel, prima dată cînd federația franceză de box se decide să pună pe picioare o astfel de competiție, care este curentă în străinătate, mai ales în estul european. Pînă în prezent noi ne mulțumeam cu un meci internațional, țară contra țară, în general fără o mare semnificație. Teama de a vedea pe boxeri învinși înaintea campionatului îi determina pe conducătorii federali să trateze cu națiuni mici (pugilistic vorbind) ca Danemarca, Irlanda sau Țara Galilor. Turneul de la Saint Brieuc, limitat în timp pentru că se va disputa în numai două zile, va avea cel puțin meritul de a oferi reprezentanților noștri două lupte în trei zile. De fapt, la toate categoriile unde reprezentativa franceză este mai puternică, vor fi invitați cîte doi boxeri străini — de preferință anglo-saxoni sau scandinavi — pentru a se întîlni cu boxerii noștri. În principiu, bazîndu-ne pe informațiile recentelor campionate se poate aștepta desfășurarea acestor mini-turnee la următoarele categorii : muscă, cocoș, pană, ușoară și grea. Înseamnă oare aceasta că cele cinci categorii vor fi reprezentate la București ? Nimic nu este mai puțin sigur. De fapt, numai doi sau trei boxeri se impun actualmente pentru selecția europeană :

Aldo Cosentino, abilul parizian de la categoria cocoș, campion al Franței în 1969, deține o frumoasă autoritate. Născut în Tunis la 19 noiembrie 1947, este licențiat la Red Star Olympique din Saint Ouen, de 17 ori internațional, campion internațional militar în 1967 la New York, medalie de bronz în turneul preolimpic de la Mexico 1967. Este un remarcabil stilist, mobil și precis, care atinge în prezent maturitatea necesară ringului internațional. El este, de departe, cel mai bun „atu" francez.

Bernard Malherbe, la categoria semigrea. Ca și Cosentino, a trecut de primul tur la Jocurile Olimpice de la Mexico și totalizează 17 selecții internaționale. Născut la 17 ianuarie 1945, el este un pugilist robust și rezistent, dotat cu o bună tehnică, rapid în brațe și excelent în lupta de aproape. Din nefericire este scund (1,75 m) și, mai ales, îi lipsește forța, ceea ce este un handicap greu în categoria sa. Fiind gripat, el nu a putut participa la campionatele naționale din acest an.

Alain Laine, categoria pană. Născut la 20 noiembrie 1946, este campion al Franței în 1969 și de 9 ori internațional. El a succedat excelentului Jean-Louis de Souza, în prezent profesionist. Laine este astăzi cel mai bun element al unei categorii care, prin tradiție, a fost întotdeauna strălucitoare în Franța. Este un boxer complet, eficace și combativ.

Cît despre ceilalți doi sau trei selecționați francezi pentru București, este posibilă reținerea lor după terminarea turneului de la Saint Brieuc. Iată, după părerea mea, pe cei mai bine cotați : categoria muscă : **Rabah Kaloufi** (Bordeaux), 26 de ani, experimentat și strălucitor stilist ; categoria cocoș : **Dominique Azzaro** (Grenoble), 21 de ani, campion în 1969, vioi și agresiv, dar prea scund ; la categoria mijlocie mică : **Vincent Parra** (Cannes), 24 de ani, boxer precis și eficace, care a fost singura revelație a campionatelor din 1969 ; campionul de la categoria mijlocie **Henri Moreau** (Royan) 23 ani, puternic în lovituri, dar prea lent ; în sfîrșit, sculpturalul campion al Franței la categoria grea, **Alain Victor,** în vîrstă de 25 de ani, 1,90 m, 92 kg, care este dotat cu o mare forță în lovituri.

Raymond MEYER
redactor la L'Equipe

TELEX-TELEX

În primul meci al semifinalelor C.C.E. la volei (feminin), echipa T.S.K.A. Moscova a învins cu 3—1 (15—11, 8—15, 15—11, 15—6) formația Slavia Bratislava. Returul la Bratislava.

■

Pentru prima oară în lume se va disputa un meci de fotbal pe un teren acoperit cu „gazon artificial" în orașul Portland (S.U.A.), unde la 19 mai vor susține un meci demonstrativ echipele britanice West Ham United și Kilmarnock.

■

Cicliștii polonezi și sovietici se pregătesc pentru „Cursa Păcii", participînd la o întrecere pe șoselele poloneze. După trei etape, conduce Dimitriev ; 2. Sokolov ; 3. Neliubin (toți U.R.S.S.) ; 4. Gawliczek (Polonia).

■

Federația maghiară de canotaj academic a cerut federației internaționale să i se acorde organizarea campionatului european feminin din 1970.

■

Campionatul feminin de baschet al Albaniei a revenit anul acesta echipei „17 Nandori", urmată de formația universitară din Tirana și de echipa Scanderbeg.

■

Eddy Merckx a obținut o nouă victorie. Pe velodromul olimpic din Roma, el a cîștigat un concurs „omnium" rezervat profesioniștilor. În proba de kilometru lansat (perechi), Eddy Merckx și italianul Fonti au realizat timpul de 52,3 (medie orară : 55,066 km). Pe locul doi s-au clasat Adorni și Meali.

■

În campionatul englez de fotbal s-au disputat două meciuri restanță : Everton — Arsenal 1—0 ; Leicester City — Tottenham 1—0.

■

După șase etape, în Turul ciclist al Spaniei continuă să conducă rutierul belgian Raymond Steegmans, urmat de englezul Wright — la 2 s, spaniolul Echevarria la 9 s, italianul Michelotto — la 12 s.

ROOSBROECK CONDUCE ÎN TURUL BELGIEI

CICLIȘTII ROMÂNI LA 2:27,0 DE LIDER

BRUXELLES 30 (Agerpres). — În turul ciclist al Belgiei (amatori), conduce după trei etape sportivul belgian Van Roosbroeck, urmat de compatriotul său Verstraeten — la 15 sec, și olandezul Den Hartog — la 23 sec. Cicliștii români Moldoveanu, David, Egyed și Ardeleanu sînt situați în partea a doua a clasamentului la 2:27,0 de lider. Ziegler are o întîrziere de 2:56,0, iar Puterici de 14:36,0.

Pe echipe, conduce clubul belgian Velo Club Heist. Formația României este situată pe locul 15 la 6:41,0.

Etapa a 3-a, Arendonk — Berlare (158 km) a revenit lui Roosbroeck cronometrat cu 3h 44:10,0. Cicliștii români au sosit cu grosul plutonului la 1:29,0. La Turul Belgiei participă 146 concurenți.

Caleidoscop

Cu schiurile pe... Himalaia

O echipă de șase alpiniști japonezi, care intenționează să efectueze o „premieră" mondială coborînd cu schiurile de pe piscul Deochiba (6 001 m) din masivul Himalaia, a plecat recent spre India. Încercarea va avea loc la o dată între 10 și 15 mai. Expediția, denumită **„Alpiniștii japonezi cu schiurile în Himalaia"**, este condusă de **Akiro Okuyama.** Pe prima jumătate a traseului de coborîre, cei șase alpiniști vor fi conduși de două călăuze localnice.

Mingi... galbene

Rezultatele unor interesante experiențe științifice au fost făcute cunoscute cu prilejul campionatelor mondiale de tenis de masă de la München. **Martin Sklorz,** de la Universitatea din Braunschweig, a arătat că mingile albe obosesc pe jucători și au un efect negativ asupra capacității lor de concentrare. În colaborare cu o firmă vest-germană, au fost produse mingi de culoare galbenă, care, în cursul experiențelor, s-au dovedit mult mai odihnitoare pentru ochii jucătorilor, stimulînd totodată reacțiile lor. **„Experiențele noastre** — a declarat Sklorz **— au dus la concluzia că într-unul din cele mai rapide jocuri cu mingea, unde viteza sferei de celuloid atinge pînă la 170 km pe oră, culoarea galbenă este indiscutabil superioară celei albe. Dacă oficialitățile și jucătorii vor ține seama de aceste concluzii** — a adăugat el — **asta o va arăta numai viitorul".**

Debbie în luptă cu complexele

Rezultatele concursului de natație de la Long Beach au făcut mare vîlvă în lumea sportului. O serie de campioni olimpici și mari vedete ale culoarelor de apă au cedat întîietatea altor sportivi. După cum se știe printre neașteptatele „victime" ale teribilei concurențe din natația americană a fost și tripla campioană olimpică Debbie Meyer *care a mărturisit după acest concurs al surprizelor :* „Mi-e teamă că nu mai sînt cea mai bună. ...Și totuși am de gînd să bat, anul acesta, toate recordurile mele mondiale".

Din nou Tabarly

După cum se știe, francezul **Eric Tabarly,** cîștigătorul cursei de traversare solitară a Atlanticului în anul 1964, a obținut o nouă victorie : el a cîștigat traversarea solitară a Pacificului. Plecat de la San Francisco la bordul ambarcațiunii sale de construcție specială „Pen Duick V", un sloop din aliaj ușor cu o lungime de 10 metri, Tabarly a sosit exact după 39 de zile și 15 ore în insula japoneză Yogashima unde... nu a fost așteptat de nimeni, întrucît nu a avut radio la bord și nimeni nu-și imagina că distanța poate fi străbătută atît de iute ! Navigatorul francez, care s-a situat în fruntea celor cinci concurenți participanți la această cursă imediat după darea startului, a parcurs o distanță medie zilnică de 240 km. **„Mă simt foarte bine** — a declarat el. **Nu cred că am slăbit, dar cel mai greu lucru de suportat a fost fără îndoială lipsa de somn".**

Un arbitru de... 11 ani !

Sașa Romanenko, în vîrstă de 11 ani, elev la școala medie nr. 310 din Leningrad, este cel mai tînăr arbitru oficial din Uniunea Sovietică. Este adevărat, Sașa nu conduce partide de fotbal ci de tenis de masă, dar la serviciile lui se apelează deseori, atît pentru meciuri din campionatul orașului Leningrad, cît și pentru turnee unionale.

UN MENAJ CU ADEVĂRAT SPORTIV este cel al lui Istului Gyula Toth și al atletei Annamaria Kovacs (deținătoarea medaliei de bronz la concursul olimpic de pentatlon 1968). În repetate rînduri reprezentanți ai Ungariei în marile întreceri internaționale, profesoara de educație fizică și (în curînd) veterinarul... gurmand (sau răsfățat ?) petrec clipe de destindere în familie și s-au lăsat, cu mare plăcere, imortalizați în această postură.

ELVEȚIA — BORUSSIA MÖNCHENGLADBACH 1—6 ! Un atac al fotbaliștilor vest-germani : de la stînga spre dreapta, în prim plan, elvețienii Tacchella, Michaud și Prosperi, apoi atacantul Wimmer.
Telefoto : A.P.-AGERPRES

ÎN MECI DE VERIFICARE

ECHIPA ELVEȚIEI ÎNVINSĂ CU 6—1!

Marți seara, echipa Elveției a suferit la Basel o înfrîngere de mari proporții : 1—6 (0—3) în fața formației vest-germane de club Borussia Mönchengladbach. Este cel mai mare eșec suferit de reprezentativa țării noastre în ultimele decenii ! Desigur, rezultatul unui meci de verificare nu prezintă prea mare importanță dar scorul de 1—6 nu-i poate lăsa indiferenți pe factorii de răspundere ai fotbalului elvețian.

Gazdele au abordat jocul foarte ușor și s-au trezit la un moment dat conduse cu 4—0! Cum aș putea caracteriza meciul de marți seara ? Echipa elvețiană a jucat fără vlagă, fără elan și a comis greșeli elementare în apărare, în frunte cu portarul Prosperi care — după joc — a motivat că l-a deranjat foarte mult lumina puternică a reflectoarelor. Michaud și Baumgartner (întrebuințați pe post de „libero") au fost de nerecunoscut, neputînd face față neîntreruptei ofensive dezlănțuite de oaspeți.

În concluzie, pot spune din nou că rezultatul nu are nici o importanță. Sînt convins că la 14 mai selecționata Elveției va aborda jocul cu toată seriozitatea. Golurile au fost marcate de **Kremers** (2), **Koppel, Milder, Vogts** și **Milder,** respectiv **Schindelholz.** Selecționata Elveției a aliniat următoarea formație : **Prosperi — Ramseier, Michaud (Baumgartner), Tacchella, P. Stierli, Odermatt, Signorelli (Desbioiles), Kuhn, Vuilleumier (Brenna), Müller, Quentin (Schindelholz)**

Paul BETSCHARD
redactor la „Suisse Informations Sportive"

Tiparul I. P. „Informația", str. Brezoianu nr. 23—25, București

40368

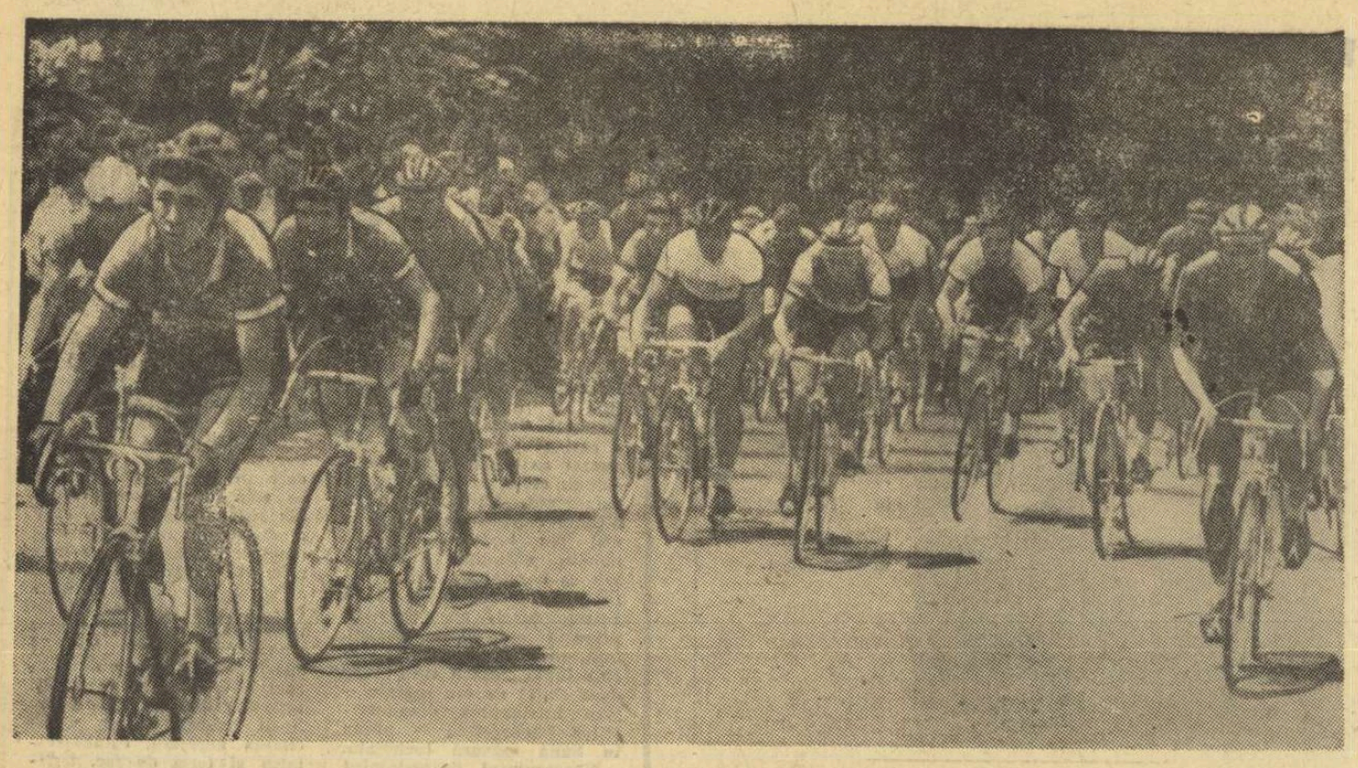

A X-a ediție a „CURSEI MUNȚILOR"

RUTIERI DE VALOARE LA STARTUL ÎNTRECERII

ORGANIZATE DE DINAMO ȘI A. S. LOTO-PRONOSPORT

● Între 7 și 10 mai 4 etape în împrejurimile stațiunii Sinaia

Clubul cu cei mai mulți campioni la ciclism — Dinamo București — își onorează și în acest an îndatoririle față de sportul cu pedale. Între 7 și 10 mai va organiza cea de a X-a ediție a „Cursei Munților", întrecere de fond internațională. În calitate de coorganizator apare, pentru prima dată oficial, și A.S. Loto-Pronosport. Este o chestiune de formă, pentru că binecunoscuta instituție este, în fapt, un veritabil și eficient coorganizator al majorității acțiunilor inițiate în ciclismul românesc. Atașarea ei pe firma competiției n-a fost decît o chestiune de justețe.

„Cursa Munților" va avea ca sediu permanent Sinaia. În jurul acestei stațiuni montane se vor desfășura toate cele 4 etape, plecările și sosirile urmînd să aibă loc, ca de obicei, în centrul orașului. Iată de altfel itinerariul: **etapa I, 7 mai:** Sinaia — Brașov — Vlădeni — Sinaia, 142 km; **etapa a II-a, 8 mai:** Sinaia — Brașov — Piriul Rece — Sinaia, 98 km; **etapa a III-a, 9 mai:** circuit în orașul Sinaia, 36 km; **etapa a IV-a, 10 mai:** Sinaia — Brașov — Poiana Brașov — Sinaia, 104 km. În total, rutierii vor avea de parcurs 380 km în 4 zile de concurs.

La startul competiției și-au anunțat participarea cicliști de valoare din Uniunea Sovietică, Polonia, Cehoslovacia și Ungaria. Vor fi prezenți, de asemenea, cei mai buni rutieri din țara noastră, alergători ai cluburilor sportive Dinamo și Steaua, precum și ai altor cluburi și asociații din Capitală și din provincie. Echipele vor fi alcătuite din 5 cicliști, urmînd să se alcătuiască clasamente individuale și pe echipe.

Ținînd seamă de profilul muntos al etapelor, de forma bună manifestată de o serie de sportivi români în întrecerile din Franța și de valoroasa companie de peste hotare ce li s-a asigurat putem să așteptăm o cursă animată, cu medii orare ridicate.

C.E. feminine de gimnastică vor reuni 20 de țări

Anul acesta, campionatul european feminin de gimnastică se va desfășura în localitatea suedeză Landskrona în zilele de 17 și 18 mai. Pînă în prezent și-au confirmat participarea gimnaste din 20 de țări: Austria, Belgia, Bulgaria, Cehoslovacia, R. D. Germană, Franța, Olanda, Polonia, România, Ungaria, U.R.S.S., Suedia și altele.

La aceste campionate, Cehoslovacia va fi reprezentată de Hana Liskova (17 ani) și Indra Kostialova (22 ani). Liskova a cîștigat recent concursul de selecție de la Praga, totalizînd la individual compus 38,35 puncte.

C.S.M. Metalul roșu Cluj — Chemia Novaky (Cehoslovacia) 8-4 la polo

CLUJ, 30 (prin telefon). Miercuri seară a avut loc la bazinul Tineretului o întrecere internațională de polo între formațiile C.S.M. Metalul roșu Cluj și Chemia Novaky (Cehoslovacia). Victoria a revenit polo-iștilor români, cu scorul de 8—4 (2—0, 2—1, 2—1, 2—2).

PAUL RADVANI-coresp.

La tenis de masă

JAPONIA DUBLĂ ÎNVINGĂTOARE ÎN FAȚA EUROPEI

Maria Alexandru a întrecut-o pe Hamada

MÜNCHEN 30 (Agerpres). — În localitatea Wiesloch s-a disputat întîlnirea de tenis de masă dintre selecționatele masculine și feminine ale Europei și Japoniei. Din echipa feminină a Europei a făcut parte și **Maria Alexandru.** Jucătoarea română a învins-o cu 21—17, 17—21, 24—22 pe Hamada și a pierdut cu 6—21, 21—18, 12—21 la Kowada. Alte rezultate: Grinberg (U.R.S.S.) — Kowada 21—18, 21—19; Hamada — Grinberg 17—21, 21—17, 21—13; Kowada, Kono — Grinberg (U.R.S.S.), Schöler (R.F. a Germaniei) 21—19, 15—21, 21—19. Scor final 3—2 în favoarea Japoniei.

În meciul masculin jucătorii japonezi s-au impus categoric cîștigînd cu scorul de 5—1. Singura victorie a europenilor a fost obținută de vest-germanul Schöler, care l-a învins cu 21—11, 21—14 pe Ito, cîștigătorul probei de simplu la recentele campionate mondiale. În celelalte partide s-au înregistrat următoarele rezultate: Ito — Gomoșkov (U.R.S.S.) 26—24, 21—19; Tasaka — Schöler 21—14, 21—16; Hasegawa — Surbek (Iugoslavia) 10—21, 21—18, 21—18; Hasegawa — Gomoșkov 21—14, 21—13; Tasaka — Surbek 21—16, 21—14.

Actualitatea internațională

ATLETISMUL FEMININ SE MATURIZEAZĂ

Cu prilejul campionatelor europene de atletism, programate în toamnă la Atena, atletele vor concura oficial, pentru prima oară, în două probe noi: 100 metri garduri și 1500 m plat. Hotărîrea a fost luată de Congresul Federației internaționale de atletism, desfășurat la Ciudad de Mexico concomitent cu Jocurile Olimpice. Ce a determinat introducerea unor asemenea probe? S-a considerat că atletismul feminin a intrat într-o etapă nouă, că sportivele dau dovadă de calități superioare celor etalate de generațiile precedente, chiar cu numai cîțiva ani în urmă și capacitatea lor de rezistență a crescut. Pe scurt — atletismul feminin s-a maturizat!

Alergătoarele vor parcurge distanțe mai lungi la apropiatele campionate europene

Așadar, în locul vechii probe de 80 metri garduri, de acum înainte, alergătoarele își vor disputa întîietatea pe distanța de 100 metri. Dar nu numai atît. Înălțimea gardurilor crește de la 76,2 cm la 83,8 cm. Explicația oficială o constituie faptul că „sportivele au devenit mai înalte". Pentru unele din ele, în special cele dotate cu picioare lungi, vechea înălțime a gardurilor invita mai curînd la... o plimbare de plăcere cu pași tropotiți decît la o întrecere cu secundele. Noua prevedere regulamentară a creat însă și noi griji antrenorilor. Într-adevăr, se consideră că, în condițiile date, practicarea probei de garduri va fi accesibilă numai atletelor care au o înălțime de cel puțin 1,70 m. La această probă urmează să fie stabilite, abia de acum înainte, recorduri continentale și mondiale, deoarece chiar dacă a fost practicată, neoficial, în U.R.S.S. și în R.F. a Germaniei, alergătoarele au trecut pînă nu de mult peste garduri joase, cu vechile dimensiuni.

Recent, campioana olimpică la Mexico în proba de 80 metri garduri, australiana Maureen Caird și-a încercat, la Melbourne, forțele pe noua distanță și în noile condiții regulamentare. Timpul realizat de ea a fost de 13,5. Ceva mai tîrziu însă, medaliata cu argint la J.O. Pamela Kilborn a obținut 13,35, timp considerat, deocamdată drept record mondial neoficial la 100 m garduri femei.

În schimb, în noua probă de 1 500 m, distanța a fost parcursă, încă de acum cîțiva ani, de atlete din Olanda, U.R.S.S., R.F. a Germaniei, Marea Britanie și din alte țări. Există chiar un record mondial, bineînțeles neoficial, care aparține olandezei Maria Gommers, cu 4:15,6. Englezoaica Ann Smith a realizat pe 1500 m timpul de 4:17,3, iar pe distanța de o milă 4:37,0. Se apreciază că o alergătoare de 800 metri, bine antrenată, trebuie să obțină la 1500 m aproximativ dublul timpului pe 800 m, la care se adaugă 10 secunde. Maria Gommers poate fi invidiată, în acest sens, de atleți renumiți cum sînt Jim Ryun, Peter Snell și Herb Elliott. Pe noua distanță, ea a dublat pur și simplu performanța ei pe 800 metri, demonstrînd o rezistență deosebită. Numeroși medici și specialiști consideră că acest fapt este cea mai bună dovadă a creșterii potențialului organismului feminin.

I. R.

Campionatele europene de popice pentru juniori

Comisia tehnică a F.I.Q. (Federația internațională de popice) a tras la sorți ordinea intrării în arenă a participanților la campionatele europene de popice — juniori (tineri pînă la 23 de ani), ce se vor desfășura la Nürnberg, între 25 și 30 mai. Din cele cinci reprezentative care s-au înscris la proba pe echipe România figurează pe poziția a IV-a. Ordinea intrării pe piste este următoarea: *1. Cehoslovacia, 2. Iugoslavia, 3. Austria, 4. România și 5 R.F. a Germaniei.* La individual — unde vor mai participa sportivi din Ungaria, Italia și Franța — tinerii noștri popicari vor intra în joc printre ultimii.

Prima ediție a „europenelor" de juniori va cuprinde numai probe pentru băieți, întrecerea fetelor nemaiavînd loc deoarece nu s-au înscris în competiție minimum patru echipe.

Lotul țării noastre care se pregătește pentru actuala ediție a C.E. cuprinde opt jucători, și anume: *I. Băiaș* (Olimpia Reșița), *I. Tismănaru* (C.S.M. Reșița), *C. Voicu* (Voința București), *Gh. Silvestru* (Rafinăria Teleajen), *I. Ștefucz* (Voința Cluj), *Gh. Dumitrescu* (Gloria București), *I. Fodor* (Voința Tg. Mureș) și *Al. Cătineanu* (Gloria București). Antrenor: *T. Buzea.*

Cinci sau șase francezi la campionatele europene

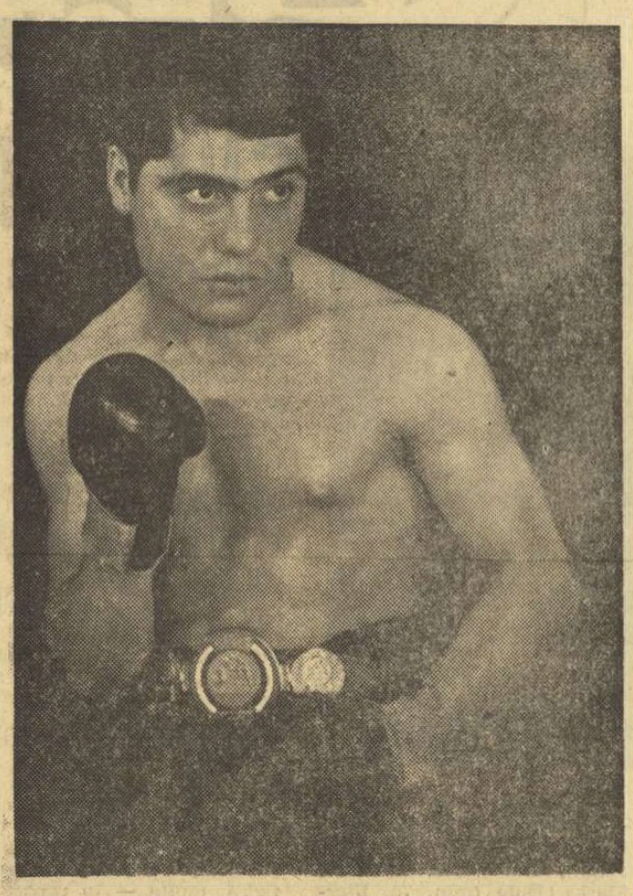

Aldo Cosentino (categoria cocoș), cel mai bun boxer francez pentru campionatele europene de la București

Franța va fi, bineînțeles, reprezentată la campionatele europene de la București. Din nefericire, datorită trecerii la profesionism a celor mai buni amatori ai noștri, nu va fi vorba de o formație completă. Vor participa cinci boxeri, ca și la Mexico, sau cel mult șase. Campionatele Franței, care s-au desfășurat la Béziers, dacă în ansamblu au fost destul de echilibrate, nu au adus importante indicații selecționerilor federali și mai ales revelații marcante. De aceea, dl. Jean Letessier, directorul boxului național, și comisia de amatorism vor trebui să aștepte competițiile pregătitoare, prevăzute în luna mai, pentru a decide selecția pentru București.

Cea mai importantă dintre aceste competiții va fi turneul disputat pe categorii de greutate, organizat la începutul lunii mai în Bretania, la Saint Brieuc. Este, de altfel, prima dată cînd federația franceză de box se decide să pună pe picioare o astfel de competiție, care este curentă în străinătate, mai ales în estul european. Pînă în prezent noi ne mulțumeam cu un meci internațional, țară contra țară, în general fără o mare semnificație. Teama de a vedea pe boxeri învinși înaintea campionatului îi determina pe conducătorii federali să trateze cu națiuni mici (pugilistic vorbind) ca Danemarca, Irlanda sau Țara Galilor. Turneul de la Saint Brieuc, limitat în timp pentru că se va disputa în numai două zile, va avea cel puțin meritul de a oferi reprezentanților noștri două lupte în trei zile. De fapt, la toate categoriile unde reprezentativa franceză este mai puternică, vor fi invitați cîte doi boxeri străini — de preferință anglo-saxoni sau scandinavi — pentru a se întîlni cu boxerii noștri. În principiu, bazîndu-ne pe informațiile recentelor campionate se poate aștepta desfășurarea acestor mini-turnee la următoarele categorii: muscă, cocoș, pană, ușoară și grea. Înseamnă oare aceasta că cele cinci categorii vor fi reprezentate la București? Nimic nu este mai puțin sigur. De fapt, numai doi sau trei boxeri se impun actualmente pentru selecția europeană:

Aldo Cosentino, abilul parizian de la categoria cocoș, campion al Franței în 1969, deține o frumoasă autoritate. Născut în Tunis la 19 noiembrie 1947, este licențiat la Red Star Olympique din Saint Ouen, de 17 ori internațional, campion internațional militar în 1967 la New York, medalie de bronz în turneul preolimpic de la Mexico 1967. Este un remarcabil stilist, mobil și precis, care atinge în prezent maturitatea necesară ringului internațional. El este, de departe, cel mai bun „atu" francez.

Bernard Malherbe, la categoria semigrea. Ca și Cosentino, a trecut de primul tur la Jocurile Olimpice de la Mexico și totalizează 17 selecții internaționale. Născut la 17 ianuarie 1945, el este un pugilist robust și rezistent, dotat cu o bună tehnică, rapid în brațe și excelent în

lupta de aproape. Din nefericire este scund (1,75 m) și, mai ales, îi lipsește forța, ceea ce este un handicap greu în categoria sa. Fiind gripat, el nu a putut participa la campionatele naționale din acest an.

Alain Laine, categoria pană. Născut la 20 noiembrie 1946, este campion al Franței în 1969 și de 9 ori internațional. El a succedat excelentului Jean-Louis de Souza, în prezent profesionist. Laine este astăzi cel mai bun element al unei categorii care, prin tradiție, a fost întotdeauna strălucitoare în Franța. Este un boxer complet, eficace și combativ.

Cît despre ceilalți doi sau trei selecționați francezi pentru București, este posibilă reținerea lor după terminarea turneului de la Saint Brieuc. Iată, după părerea mea, pe cei mai bine cotați: categoria muscă: **Rabah Kaloufi** (Bordeaux), 26 de ani, experimentat și strălucitor stilist; categoria cocoș: **Dominique Azzaro** (Grenoble), 21 de ani, campion în 1969, vioi și agresiv, dar prea scund; la categoria mijlocie mică: **Vincent Parra** (Cannes), 24 de ani, boxer precis și eficace, care a fost singura revelație a campionatelor din 1969; campionul de la categoria mijlocie **Henri Moreau** (Royan) 23 ani, puternic în lovituri, dar prea lent; în sfîrșit, sculpturalul campion al Franței la categoria grea, **Alain Victor**, în vîrstă de 25 de ani, 1,90 m, 92 kg, care este dotat cu o mare forță în lovituri.

Raymond MEYER
redactor la L'Equipe

TELEX-TELEX

În primul meci al semifinalelor C.C.E. la volei (feminin), echipa T.S.K.A. Moscova a învins cu 3—1 (15—11, 8—15, 15—11, 15—6) formația Slavia Bratislava. Returul la Bratislava.

■

Pentru prima oară în lume se va disputa un meci de fotbal pe un teren acoperit cu „gazon artificial" în orașul Portland (S.U.A.), unde la 19 mai vor susține un meci demonstrativ echipele britanice West Ham United și Kilmarnock.

■

Cicliștii polonezi și sovietici se pregătesc pentru „Cursa Păcii", participînd la o întrecere pe șoselele poloneze. După trei etape, conduce Dimitriev; 2. Sokolov; 3. Neliubin (toți U.R.S.S.); 4. Gawliczek (Polonia).

■

Federația maghiară de canotaj academic a cerut federației internaționale să i se acorde organizarea campionatului european feminin din 1970.

■

Campionatul feminin de baschet al Albaniei a revenit anul acesta echipei „17 Nandori", urmată de formația universitară din Tirana și de echipa Scanderbeg.

■

Eddy Merckx a obținut o nouă victorie. Pe velodromul olimpic din Roma, el a cîștigat un concurs „omnium" rezervat profesioniștilor. În proba de kilometru lansat (perechi), Eddy Merckx și italianul Fonti au realizat timpul de 52,3 (medie orară: 55,066 km). Pe locul doi s-au clasat Adorni și Meali.

■

În campionatul englez de fotbal s-au disputat două meciuri restanță: Everton — Arsenal 1—0; Leicester City — Tottenham 1—0.

■

După șase etape, în Turul ciclist al Spaniei continuă să conducă rutierul belgian Raymond Steegmans, urmat de englezul Wright — la 2 s, spaniolul Echevarria la 9 s, italianul Michelotto — la 12 s.

ROOSBROECK CONDUCE ÎN TURUL BELGIEI

CICLIȘTII ROMÂNI LA 2:27,0 DE LIDER

BRUXELLES 30 (Agerpres). — În turul ciclist al Belgiei (amatori), conduce după trei etape sportivul belgian Van Roosbroeck, urmat de compatriotul său Verstraeten — la 15 sec, și olandezul Den Hartog — la 23 sec. Cicliștii români Moldoveanu, David, Egyed și Ardeleanu sînt situați în partea a doua a clasamentului la 2:27,0 de lider. Ziegler are o întîrziere de 2:56,0, iar Puterici de 14:36,0.

Pe echipe, conducă clubul belgian Velo Club Heist. Formația României este situată pe locul 15 la 6:41,0.

Etapa a 3-a, Arendonk — Berlare (158 km) a revenit lui Roosbroeck cronometrat cu 3h 44:10,0. Cicliștii români au sosit cu grosul plutonului la 1:29,0. La Turul Belgiei participă 146 concurenți.

Caleidoscop

Cu schiurile pe... Himalaia

O echipă de șase alpiniști japonezi, care intenționează să efectueze o „premieră" mondială coborînd cu schiurile de pe piscul Deochiba (6 001 m) din masivul Himalaia, a plecat recent spre India. Încercarea va avea loc la o dată între 10 și 15 mai. Expediția, denumită **„Alpiniștii japonezi cu schiurile în Himalaia"**, este condusă de **Akiro Okuyama.** Pe prima jumătate a traseului de coborîre, cei șase alpiniști vor fi conduși de două călăuze localnice.

Mingi... galbene

Rezultatele unor interesante experiențe științifice au fost făcute cunoscute cu prilejul campionatelor mondiale de tenis de masă de la München. **Martin Sklorz,** de la Universitatea din Braunschweig, a arătat că mingile albe obosesc pe jucători și au un efect negativ asupra capacității lor de concentrare. În colaborare cu o firmă vest-germană, au fost produse mingi de culoare galbenă, care, în cursul experiențelor, s-au dovedit mult mai odihnitoare pentru ochii jucătorilor, stimulînd totodată reacțiile lor. **„Experiențele noastre — a declarat Sklorz — au dus la concluzia că într-unul din cele mai rapide jocuri cu mingea, unde viteza sferei de celuloid atinge pînă la 170 km pe oră, culoarea galbenă este indiscutabil superioară celei albe. Dacă oficialitățile și jucătorii vor ține seama de aceste concluzii — a adăugat el — asta o va arăta numai viitorul".**

Debbie în luptă cu complexele

Rezultatele concursului de natație de la Long Beach au făcut mare vîlvă în lumea sportului. O serie de campioni olimpici și mari vedete ale culoarelor de apă au cedat întîietatea altor sportivi. După cum se știe printre neașteptatele „victime" ale teribilei concurențe din natația americană a fost și tripla campioană olimpică Debbie Meyer *care a mărturisit după acest concurs al surprizelor:* „Mi-e teamă că nu mai sînt cea mai bună. ...Și totuși am de gînd să bat, anul acesta, toate recordurile mele mondiale".

Din nou Tabarly

După cum se știe, francezul **Eric Tabarly,** cîștigătorul cursei de traversare solitară a Atlanticului în anul 1964, a obținut o nouă victorie: el a cîștigat traversarea solitară a Pacificului. Plecat de la San Francisco la bordul ambarcațiunii sale de construcție specială „Pen Duick V", un sloop din aliaj ușor cu o lungime de 10 metri, Tabarly a sosit exact după 39 de zile și 15 ore în insula japoneză Yogashima unde... nu a fost așteptat de nimeni, întrucît nu a avut radio la bord și nimeni nu-și imagina că distanța poate fi străbătută atît de iute! Navigatorul francez, care s-a situat în fruntea celor cinci concurenți participanți la această cursă imediat după darea startului, a parcurs o distanță medie zilnică de 240 km. **„Mă simt foarte bine — a declarat el. Nu cred că am slăbit, dar cel mai greu lucru de suportat a fost fără îndoială lipsa de somn".**

Un arbitru de... 11 ani!

Sașa Romanenko, în vîrstă de 11 ani, elev la școala medie nr. 310 din Leningrad, este cel mai tînăr arbitru oficial din Uniunea Sovietică. Este adevărat, Sașa nu conduce partide de fotbal, ci de tenis de masă, dar la serviciile lui se apelează deseori, atît pentru meciuri din campionatul orașului Leningrad, cît și pentru turnee unionale.

UN MENAJ CU ADEVĂRAT SPORTIV este cel al lui Gyula Toth și al atletei Annamaria Kovacs (deținătoarea medaliei de bronz la concursul olimpic de pentatlon 1968). În repetate rînduri reprezentanți ai Ungariei în marile întreceri internaționale, profesoara de educație fizică și (în curînd) veterinarul... gurmand (sau răsfățat?) petrec clipe de destindere în familie și s-au lăsat, cu mare plăcere, imortalizați în această postură.

ELVEȚIA — BORUSSIA MÖNCHENGLADBACH 1—6! Un atac al fotbaliștilor vest-germani: de la stînga spre dreapta, în prim plan, elvețienii Tacchella, Michaud și Prosperi, apoi atacantul Wimmer.
Telefoto: A.P.-AGERPRES

ÎN MECI DE VERIFICARE

ECHIPA ELVEȚIEI ÎNVINSĂ CU 6—1!

Marți seara, echipa Elveției a suferit la Basel o înfrîngere de mari proporții: 1—6 (0—3) în fața formației vest-germane de club Borussia Mönchengladbach. Este cel mai mare eșec suferit de reprezentativa țării noastre în ultimele decenii! Desigur, rezultatul unui meci de verificare nu prezintă prea mare importanță dar scorul de 1—6 nu-i poate lăsa indiferenți pe factorii de răspundere ai fotbalului elvețian.

Gazdele au abordat jocul foarte ușor și s-au trezit la un moment dat conduse cu 4—0! **Cum aș putea caracteriza meciul de marți seara? Echipa elvețiană a jucat fără vlagă,** fără elan și a comis greșeli elementare în apărare, în frunte cu portarul Prosperi care — după joc — a motivat că l-a deranjat foarte mult lumina puternică a reflectoarelor. Michaud și Baumgartner (întrebuințați pe post de „libero") au fost de nerecunoscut, neputînd face față neîntreruptei ofensive dezlănțuite de oaspeți.

În concluzie, pot spune din nou că rezultatul nu are nici o importanță. Sînt convins că la 14 mai selecționata Elveției va aborda jocul cu toată seriozitatea. Golurile au fost marcate de **Kremers** (2), **Koppel, Milder, Vogts** și **Milder,** respectiv **Schindelholz.** Selecționata Elveției a aliniat următoarea formație: **Prosperi — Ramseier, Michaud (Baumgartner), Tacchella, P. Stierli, Odermatt, Signorelli (Desbioiles), Kuhn, Vuilleumier (Brenna), Müller, Quentin (Schindelholz)**

Paul BETSCHARD
redactor la „Suisse Information Sportive"

Tiparul I. P. „Informația", str. Brezoianu nr. 23—25, București

40368

UN MECI DESFĂŞURAT SUB SEMNUL EGALITĂŢII

SELECŢIONATA ORAŞULUI PLSEN — SELECŢIONATA BUCUREŞTIULUI 1-0 (1-0)

PLSEN, 30 (prin telefon). Profesorul Traian Tomescu, conducătorul delegaţiei fotbaliştilor bucureşteni, ne-a furnizat cîteva date despre jocul selecţionatei bucureştene la Plsen, unde echipa română n-a mai întîlnit selecţionata oraşului Praga, aşa cum fusese stabilit anterior, ci o selecţionată a fotbaliştilor din localitate.

Pe stadionul Skoda-Plsen s-au întîlnit, aşadar, următoarele formaţii: **SELECŢIONATA PLSEN: Kaloun — Vacin, Mihalek, Spuka, Hofmann, Strunc, Bachner, Sudik, Herbdt, Segmuler, Suss.**

SELECŢIONATA BUCUREŞTIULUI: Suciu — Popescu, Măndoiu (min. 45 — **D. Nicolae**), **Grama, Greavu, Neacşu, Stoenescu, Ţarălungă** (min. 45 — **Codreanu**), **Dumitriu III, Voinea, Creiniceanu.**

A arbitrat **Chrumpa** (Praga). Autorul golului: **Segmuler** (min. 8).

În prezenţa a aproximativ 3 000 de spectatori, pe un timp mohorît, s-a desfăşurat această partidă care a stat tot timpul sub semnul incertitudinii rezultatului final. Luînd un start rapid, gazdele au deschis scorul în min. 8 prin Segmuler, care a profitat de o greşeală a fundaşului central român Măndoiu, şi a şutat de la circa 8 m în colţul lung al porţii apărate de Suciu. Golul a fost parabil.

Revenindu-şi, încetul cu încetul pe măsura scurgerii minutelor, fotbaliştii bucureşteni au echilibrat partida la jumătatea primei reprize. În partea a doua a jocului, dominat cu destulă autoritate de către fotbaliştii noştri, selecţionata Bucureştiului a trecut de mai multe ori pe lîngă egalare, dar Dumitriu III şi Creiniceanu au şutat în bară.

Eterna greşeală a fotbaliştilor noştri din debutul partidelor internaţionale, în care primesc cu mare uşurinţă goluri, a privat la Plsen selecţionata Bucureştiului de un rezultat bun (cel puţin egal), care ar fi corespuns fizionomiei generale a jocului.

Din echipa română, o evoluţie remarcabilă au avut-o Viorel Popescu, Grama şi Dumitriu III.

Din selecţionata oraşului Plsen, o deosebită impresie a lăsat Strunc, cel mai bun jucător de pe teren.

Ba Plsen, Creiniceanu — pe care-l vedeţi în imaginea alăturată — a fost la un pas de a aduce egalarea pentru selecţionata Bucureştiului, dar şutul său a nimerit bara.

ARBITRI SCOŢIENI LA MECIUL ELVEŢIA-ROMÂNIA

Ieri a sosit pe adresa F. R. Fotbal o adresă în care forul nostru de specialitate este anunţat că partida Elveţia — România, care se va disputa la 14 mai pe stadionul olimpic din Lausanne, va fi condusă de o brigadă de arbitri scoţieni ce urmează a fi desemnaţi.

ÎN MECIUL CU SELECŢIONATA POLONIEI

Tinerii fotbalişti români nu au dat satisfacţie

CRAIOVA, 30 (prin telefon, de la trimisul nostru). Reprezentativa de tineret a României a evoluat din nou la un nivel necorespunzător şi, în consecinţă, a cedat — pe Stadionul Central din localitate — cu 0—2 în faţa echipei similare a Poloniei. De astă dată, toate compartimentele echipei au manifestat carenţe nepermise unei selecţionate naţionale. Majoritatea jucătorilor au fost deficitari la capitolul pregătire fizică, ceea ce a făcut ca în finalul partidei oaspeţii să pună complet stăpînire pe joc. Şi în privinţa execuţiilor tehnice, componenţii formaţiei noastre au dovedit că nu stăpînesc îndeajuns de bine mijloacele de bază, cum ar fi stopul şi pasa. Tinerii polonezi au fost superiori sub toate aspectele: joc bine organizat în apărare, atacuri rapide, schimburi de locuri şi de direcţie a atacurilor, şuturi puternice şi precise la poartă.

În primele minute, românii au iniţiat ofensive la poarta lui Czaja, însă apărarea oaspeţilor a rezolvat cu mult calm aceste acţiuni. Echipa poloneză a declanşat, la rîndul ei, cîteva contraatacuri foarte periculoase. Apărarea formaţiei române a avut primele emoţii în min. 6 şi 8, cînd Symciac a trimis din apropiere mingea pe lîngă poartă. După alte 6 min., o acţiune a oaspeţilor, pe partea stîngă, a găsit apărarea noastră pe picior greşit dar Bula a ratat. Treptat, treptat, tinerii jucători români au început să acţioneze mai legat şi apărarea adversă a fost nevoită să recurgă uneori la faulturi pentru a respinge atacurile. În plină dominare a formaţiei române, oaspeţii au ratat o altă ocazie rară: în min. 26, Symciac a trecut de apărătorii români, care păreau uluiţi (!), a intrat în careu şi a trimis balonul pe lîngă poartă. De abia în min. 35, atacanţii noştri au reuşit să creeze panică în careul jucătorilor polonezi: Moţ a centrat şi Strîmbeanu, din poziţie favorabilă, a şutat năpraznic, însă Czaja — printr-un reflex extraordinar — a deviat balonul în corner.

Partea a doua a meciului a început printr-un atac al polonezilor. Gadoha, infiltrat pe centru, a interceptat balonul şi — cu toate că era talonat de N. Ionescu şi Stoicescu — a intrat în careu, a şutat şi... 1—0 pentru polonezi. Apoi, oaspeţii au combinat frumos şi în min. 53 şi-au mărit avantajul. La o lovitură liberă de pe partea stîngă, balonul a ajuns la acelaşi Gadoha care — nefiind marcat de nici un apărător român — a reluat nestingherit în plasă. În continuare, jucătorii noştri au comis nenumărate greşeli. Pase la adversari sau acolo unde nu se găsea nici un coechipier, şuturi puţine şi imprecise la poartă, joc lent şi individual. Pînă la fluierul final, atacanţii români şi-au creat o singură breşă (min. 75) în dispozitivul de apărare al polonezilor, dar Sălceanu, de la 6 m, a trimis uşor balonul în braţele portarului Czaja.

A arbitrat foarte bine S. Ciomakov (Bulgaria), ajutat la tuşă de O. Comşa şi C. Savu (ambii din Craiova).

ROMÂNIA — tineret: **Moldovan — Niculescu, N. Ionescu** (min. 65, **Sărac**), **Stoicescu, Vigu, Dincuţă, Strîmbeanu, Pantea, Neagu, Lupulescu** (min. 46, **Sălceanu**), **Moţ** (min. 50, **Bungău**).

Portarul Moldovan în luptă aeriană pentru balon.

POLONIA — tineret: **Czaja — Leszczynsci, Klinski, Pielok, Bykowschi, Kastelan** (min. 68, **Janik**), **Domarschi, Symciac, Marks, Bula** (min. 70, **Biernawschi**), **Gadoha.**

Pompiliu VINTILA

Meci internaţional la Dej

Ieri, la Dej, echipa locală Unirea a dispus cu 2—1 (1—0) de formaţia maghiară Flöre Békéscsaba, care activează în divizia B. Punctele au fost marcate de **Cătană** (2), respectiv **Moos.**

A. KONTRAY — coresp.

LA 7 MAI: Dinamo Tirana — Universitatea Craiova în „Cupa balcanică"

Universitatea Craiova va susţine săptămîna viitoare, la Tirana, în ziua de 7 mai, cel de-al doilea joc în „Cupa balcanică". Adversara craiovenilor va fi cunoscuta echipă Dinamo Tirana.

Meciul Dinamo — Jiul va începe la ora 16,30

Meciul Dinamo Bucureşti — Jiul, care va avea loc duminică pe stadionul Dinamo, va începe la ora 16.30, nu la 17, cum fusese anunţat iniţial. Măsura este luată în sprijinul televiziunii, dîndu-se astfel posibilitatea unei transmisii alternative de la Bucureşti şi Iaşi.

U. T. A. — prima autoare a înfrîngerii sale

Victoria „lanternei roşii" (Vagonul) asupra liderului (U.T.A.) în derbyul local disputat duminică la Arad a fost şi este apreciată nu numai ca marea surpriză a etapei, ci chiar a întregului campionat. Fără să aducă ultimei clasate un beneficiu util (cu toate cele două puncte obţinute, Vagonul are în continuare şanse înfime de a se salva de la retrogradare), acestei surprize i se poate atribui, însă, meritul de a fi redeschis lupta pentru titlu, care doar cu 24 de ore înainte — prin înfrîngerea dinamoviştilor bucureşteni — părea în bună măsură încheiată.

Neaşteptatul deznodămînt al derbyului arădean a dat naştere la multe comentarii, şi aproape în unanimitate s-au adus elogii celor de la Vagonul pentru conduita corectă avută în această împrejurare, pentru spiritul de sportivitate şi demnitatea cu care au abordat confruntarea cu liderii. Fără a le contesta aceste merite, trebuie să subliniem, însă, ca unii care am fost la faţa locului, că elevii lui Dvorjak şi Duşan n-au făcut duminică un joc mare (cum s-ar putea crede din elogiile celor ce au comentat departe fiind de stadionul din Arad) şi nici n-au dus o luptă lipsită de menajamente pentru victorie. Dimpotrivă, evoluţia lor a fost, cum am afirmat şi în cronica meciului, destul de modestă, iar în cazul unora dintre ei (Arnoţchi şi Dembrovschi, de pildă) chiar foarte ştearsă. Dacă au învins, totuşi, aceasta se datoreşte îndeosebi portarului Gherghel, care a avut intervenţii prompte şi inspirate, precum şi lui Stănoaie, a cărui ambiţie şi combativitate în joc s-au distins de indiferenţa celorlalţi coechipieri din linia de atac.

Pentru a restabili, deci, adevărul trebuie să spunem că surpriza de la Arad îşi are explicaţia mai puţin în replica dată de purtătorii „lanternei roşii" şi în principal în comportarea sub orice critică a liderilor. U.T.A. a dovedit, cu prisosinţă, cu precădere în această partidă, că se află departe de forma din sezonul de toamnă, care a dus-o în fruntea clasamentului. Apărătorii au manifestat multă nesiguranţă, au fost uşor depăşiţi, mijlocaşii s-au dus deseori (şi neinspirat) înainte, lăsînd descoperită zona lor şi sporind aglomerarea din careul advers, unde înaintaşii acţionau lent şi confuz. Au lipsit întregii echipe vivacitatea necesară, combativitatea şi forţa de joc, deficienţe care au fost semnalate şi în alte meciuri precedente.

Antrenorul federal Coloman Braun-Bogdan, un bun cunoscător al acestei echipe, ne spunea după meci că U.T.A. resimte o oboseală psiho-fizică, ca şi lipsa unor jucători de rezervă cu valoare, care să-i poată înlocui, în anumite partide, pe titularii ce nu corespund.

Se pare, însă, să fie eclipsa din ultima vreme a echipei antrenate de N. Dumitrescu au mai contribuit şi alte cauze, printre care nu cea mai puţin importantă ar fi înfumurarea ce i-a cuprins pe unii dintre jucători, care cred, probabil, că se poate cuceri titlul şi fără eforturi deosebite, fără dăruire totală în joc.

Dacă lucrurile vor continua să meargă pe acelaşi făgaş, U.T.A. are toate şansele să rateze cîştigarea acestui campionat, în a cărui primă parte meritele sale au fost incontestabile. Avem însă dreptul să sperăm că echipa arădeană îşi va reveni din acest impas, că va şti să-şi apere cu dîrzenie poziţia. Totul depinde numai de ea.

I. MITROFAN

fotbal

CHEMAREA FOTBALULUI...

CONVORBIRE CU ACADEMICIANUL CRISTOFOR SIMIONESCU

Istoria cunoaşte destule exemple de oameni de ştiinţă sau de litere, a căror pasiune pentru educaţie fizică, pentru sport a devenit o realitate notorie, sau aproape, privită de-a lungul timpurilor cu zîmbet îngăduitor, sau cu un sentiment de curiozitate, ca un capriciu, sau, în cele din urmă, ca un semn de vitalitate şi de înţelepciune.

Apelînd la primele exemple care ne vin în minte, vom cita numele lui Henry de Montherlant, Pasteur, Maupassant, Pavlov, Camus, sau de la noi, Mihail Sadoveanu, Iuliu Haţieganu, Liviu Rebreanu, Ionel Teodoreanu, Mihail Sebastian.

Toţi au iubit mişcarea liberă, sportul, toţi i-au consacrat sute, poate mii de ore, puţine totuşi — în raport cu pasiunea lor pentru educaţia fizică, multe — în raport cu preţioasa lor activitate profesională, ştiinţifică, literară.

Zilele trecute ne-au prilejuit fericita întîlnire cu eminentul om de ştiinţă român **CRISTOFOR SIMIONESCU, rectorul Institutului politehnic din Iaşi, preşedinte al filialei ieşene a Academiei, membru al Consiliului de Stat, şi nu mică ne-a fost uimirea descoperind în remarcabila-i personalitate un mare iubitor de fotbal, un mare iubitor de sport.**

Cu atît mai revelatoare, mai pasionantă, a fost discuţia pe care am avut-o cu domnia-sa, cu cît, de la primele cuvinte, savantul român ne-a avertizat cu o fermecătoare sinceritate.

— Să ştiţi că zeci de ani am fost un adversar implacabil al sportului. Înverşunarea mea, sădită în fragedă tinereţe, pe vremea liceului, cînd nu eram în stare să sar capra la gimnastică, ca să nu mai vorbesc de calul cu mînere, s-a transformat în raţionament mai tîrziu, atunci cînd am ajuns la concluzia că activitatea sportivă mi-ar greva timpul, pe care eram hotărît să-l închin exclusiv ştiinţei. Deşi am avut întotdeauna o mare stimă pentru cultura antică, mi-am imaginat că pot realiza deziderat mens sana fără să consacru corpului o activitate deosebită. În treacăt fie spus, să ştiţi că astăzi regret că nu am făcut în tinereţe sport, anumite slăbiciuni fizice de acum amintindu-mi greşeala anilor de demult în această direcţie.

Dar, pentru că nu despre acest lucru vreau să vă vorbesc, am să vă surprind, desigur, spunîndu-vă că azi, eu, inamicul nr. 1 al sportului de acum cîţiva ani, sînt un mare, vă asigur, un mare pasionat al fotbalului.

REP: O revoluţie calitativă uluitoare.

— Într-adevăr. Uluitoare a fost şi pentru mine revelaţia umanismului acestui splendid joc. Am fost cîndva, sînt mai mulţi ani de atunci, la un meci de fotbal la care am fost pur şi simplu „adus" de cîţiva colegi de muncă. Meciul care (curios) mi s-a părut destul de interesant, s-a încheiat cu înfrîngerea „echipei noastre", a ieşenilor. I-am văzut pe oamenii aceia, bărbaţi în toată firea, plîngînd de amărăciune că pierduseră partida. Atunci am înţeles că fotbalul nu este un simplu joc, ci este o felie de viaţă în care omul îşi dăruieşte multe din virtuţile sale. Realitatea a fost că după această emoţionantă primă întîlnire, am revenit la fotbal, cucerit fiind apoi, zi cu zi, de frumuseţea lui exterioară, latura sa spectaculară, aş spune chiar estetica sa, ca şi de frumuseţea-i lăuntrică, capacitatea sa de forjare a oamenilor, a caracterelor.

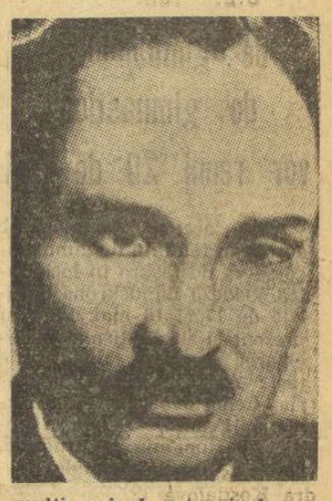

REP: Iertaţi-mi revenirea, dar v-aş întreba cum vedeţi cu ochii de azi, ai profesorului de chimie macromoleculară, raportul studiu-sport la studenţi?

— Evident, azi nu-l văd ca un raport antagonic. Consider chiar că pentru studenţi sportul de masă este o necesitate. Cel de performanţă, însă, fotbalul de divizia A, de exemplu, se potriveşte numai subiecţilor bine echilibraţi, numai aceştia reuşind să facă faţă în mod fericit ambelor performanţe, şi cea profesională, şi cea sportivă.

REP: Am auzit destule voci susţinînd că sînteţi marele animator moral al echipei de fotbal Politehnica Iaşi. Date fiind multiplele şi importantele dumneavoastră activităţi şi răspunderi ştiinţifice şi obşteşti, iubitorul de fotbal anonim încearcă un sentiment de deosebită consideraţie la gîndul că aportul dumneavoastră în favoarea acestui sport are semnificaţia unui sacrificiu de mare preţ.

— Sînt, este adevărat, un mare iubitor al echipei Politehnica. Ţin la ea şi o sprijin şi eu pe măsura puterilor mele. Între altele, să ştiţi că urmăresc cu atenţie pregătirea profesională a fotbaliştilor ieşeni care, spre satisfacţia mea, acordă tot interesul studiului. Constat cu bucurie că, faţă de anii trecuţi, echipa noastră se află într-un proces de ascensiune, cu opintelile şi cu dificultăţile caracteristice oricărei ascensiuni, dar acesta este sensul evoluţiei ei, în sus.

Fenomenul, pentru cineva care-l cunoaşte mai îndeaproape, pentru cineva care-l trăieşte, este dinamizant şi pasionant, meritînd timpul pe care i-l consacri.

Fotbalul, zic eu, îşi merită din plin stima şi dragostea noastră.

Marius POPESCU

REZULTATE, CLASAMENTE...

MASCULIN DIVIZIA A

1.	Steaua	21	13	3	0	478-258 39
2.	Din. Buc.	21	17	3	1	390-271 37
3.	Poli. Tim.	21	10	3	8	348-309 23
4.	Din. Bacău	21	10	3	8	315-305 23
5.	„U" Cluj	21	10	2	9	398-371 22
6.	Din. Bv.	21	8	2	11	354-407 18
7.	Rafinăria Teleajen	21	8	1	12	350-415 17
8.	„U" Buc.	21	6	3	12	325-360 15
9.	Poli. Galaţi	21	6	1	14	339-429 13
10.	Timişul Lugoj	21	1	1	19	288-458 3

FEMININ DIVIZIA A

1.	Rapid	21	18	0	3	285-187 36
2.	„U" Tim.	21	17	1	3	264-165 35
3.	Confecţia	21	14	3	4	229-189 31
4.	„U" Buc.	21	13	3	5	216-182 29
5.	Rulmentul Braşov	21	9	2	10	237-247 20
6.	Const. Tim.	21	8	2	11	194-215 18
7.	Voinţa Odorhei	21	6	2	13	213-234 14
8.	Prog. Buc.	21	6	0	15	212-269 12
9.	Liceul nr. 4 Timişoara	21	3	2	16	126-213 8
10.	Textila Buhuşi	21	3	1	17	214-279 7

REZULTATE DIN DIVIZIA B

MASCULIN seria I: Tractorul Braşov — Inst. Ped. Bacău 13 — 16 (7 — 8), Agronomia Iaşi — Voinţa Buc. 16 — 15 (8 — 9), A.S.A. Tg. Mureş — Ştiinţa Ploieşti 14 — 13 (7—8), Politehnica Bucureşti — Cauciucul Oraşul Gh. Gheorghiu-Dej 11 — 11 (4 — 5), Chimia Făgăraş — Medicina Tg. Mureş 19 — 13 (9 — 5) **seria a II-a:** C.S.M. Reşiţa — Tehnometal Timişoara (nu s-a disputat), Metalul Copşa Mică — Textila Cisnădie 26 — 10 (12 — 2), Universitatea Craiova — Minerul Baia Mare 13 — 13 (5—7), Ştiinţa Petroşeni — Gloria Arad 15 — 13 (8 — 3), Ştiinţa Lovrin — Electroputere Craiova 29—14 (14 — 4).

FEMININ seria I: Sc. sp. nr. 2 Buc. — Inst. Ped. Bacău 12 — 7 (4 — 6), I.E.F.S. — Chimia Oraş Victoria 13 — 8 (7—3), Politehnica Galaţi — Politehnica Iaşi 12 — 7 (5 — 4), Chimia Buzău — Şc. sportivă Ploieşti 13 — 11 (9 — 5), **seria a II-a:** Universitatea II Timişoara — Ştiinţa Petroşeni 8 — 7 (3—4), Mureşul Tg. Mureş — Zorile Bistriţa 12 — 10 (6 — 6), Universitatea Craiova — C.S.M. Sibiu 9 — 22 (7 — 14), Constructorul Baia Mare — Şc. sp. Tg. Mureş 10 — 10 (4 — 5), Universitatea Cluj — Voinţa Sighişoara 20 — 6 (10 — 3).

„Cupa primăverii" la Bucureşti...

De luni, aproape 100 de jucători din Capitală sînt în întrecere pentru „Cupa primăverii", competiţie organizată de comisia de tenis a municipiului Bucureşti. Jocurile se desfăşoară pe terenurile Centrului de antrenament nr. 2 din Calea Plevnei şi constituie un bun prilej de stimulare a tenismanilor din eşalonul fruntaş al Capitalei. Totodată, un turneu feminin paralel, reuneşte pe terenurile din parcul sportiv Dinamo un număr de 36 de jucătoare, în cadrul aceleiaşi competiţii.

Iată cîteva dintre rezultatele înregistrate: Bogdan — Hutzl 6—2, 6—2; Mita — Budoiu 7—9, 6—0, 6—0; Suto — Astalos 6—2, 6—2; Cruceanu — Hagiu 6—3, 6—2; Hanganu — Popescu 6—2, 6—2.

Întrecerile se vor încheia duminică.

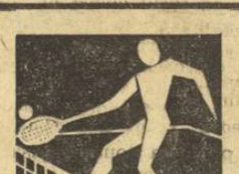

...şi Timişoara

După o pauză nedorită de 4 ani (!), Timişoara a fost gazda unei competiţii de tenis, rezervată unor jucători din rîndul echipelor divizionare. Jocurile, disputate pe terenurile Electrica, au furnizat un spectacol urmărit cu interes, cum au fost în special partidele: Spătaru — Takacs 6—3, 6—1; Hulpe — Crişan 7—5, 6—4.

Iată clasamentele finale: 1. Selecţionata oraşului Cluj 36 p; 2. Sel. Arad 24 p; 3. Sel. Timişoara 20 p. La seniori: 1. Gh. Komorczi (Cluj) 8 p; 2. L. Boldor (Cluj) 6 p; 3. I. Spătaru (Tim) 4 p. La senioare: 1. Vera Rado (Cluj) 8 p; 2. Lucia Tănăsescu (Cluj) 6 p; 3. R. Kervinger (Arad) 4 p. La juniori au cîştigat C. Hulpe (Cluj) şi Elena Muscă (Arad). **P. ARCAN** — coresp. principal.

DUPĂ MECIURILE RESTANTE RAPID (f), PE PRIMUL LOC

RAPID — I.E.F.S. 3—0 (14, 3, 3). Scăpate de obsesia retrogradării, studentele au evoluat relaxat şi... dezinteresat. În primul set, însă, rapidistele s-au complăcut, poate din cauza oboselii, în jocul partenerelor, fiind la un pas de a-l pierde.

MEDICINA — UNIVERSITATEA TIMIŞOARA 3—1 (8, 5, —14, 7). O partidă disputată cu vioiciune, reflectînd înclinaţiile ambelor echipe spre jocul în mişcare. Mai bine organizate în compartimentul ofensiv, bucureştencele au reuşit adesea să stopeze pe trăgătoarele principale ale oaspetelor fapt ce le-a înlesnit succesul.

În clasament, Rapid a trecut pe locul I, la egalitate cu Dinamo (42 p).

DAN ILIESCU — coresp.

Selecţionata Tolbuhin — Energia Cîmpina 4-3, la box

În continuarea turneului pe care-l face în ţara noastră, selecţionata de box-juniori a oraşului Tolbuhin (Bulgaria) a întîlnit la Cîmpina echipa similară a asociaţiei Energia. Meciul a stîrnit un interes deosebit, fiind primul contact internaţional al boxerilor localnici. Oaspeţii au cîştigat cu scorul de 4—3.

Cîteva rezultate: Atanasov b.ab. 1 S. Preda; L. Uţă b.p. V Kolef; V. Giurgiucă b.ab. 2 S. Kolef; S. Dimitrov b.p. L. Vodă; Al. Tirboi b.k.o. 1 Todorov.

E. STROE — coresp.

Finala echipelor de şah

La Cluj, încep întrecerile turneului final al campionatului republican de şah pe echipe mixte. Participă 10 formaţii, calificate din faza semifinală şi anume: **Constructorul** — campioana de anul trecut, **Electronica, Universitatea** şi **C.P.M.** din Bucureşti, **C.S.M. Cluj, Voinţa Sighetul Marmaţiei, Medicina Iaşi, Crişul Oradea, Politehnica Braşov** şi **Constructorul Galaţi.** Întrecerile se desfăşoară între 2 şi 11 mai.

DIN NOU LA POLO

Start în cel de-al 24-lea campionat naţional de polo. La Bucureşti, Cluj şi Arad se desfăşoară, mîine dimineaţă, întrecerile primei etape, care programează următoarele partide: **Progresul Buc. — Voinţa Cluj, Dinamo — C.S.M. Metalul roşu Cluj** şi **Rapid Buc. — Crişul Oradea** (în această ordine, la bazinul Dinamo, de la ora 10), **Vagonul Arad — Steaua** şi **Politehnica Cluj — I.E.F.S.**

● În loturile celor 10 formaţii participante au survenit cîteva modificări: **N. Firoiu** (Steaua) şi **R. Lazăr** (I.E.F.S.) vor juca pentru Rapid, **T. Ghidali** (Rapid) şi **I. Alexandrescu** (Crişul) pentru I.E.F.S., **A. Zabu** (Vagonul) şi **V. Rus** (Politehnica) la Dinamo, iar fostul dinamovist **Gyorgy** s-a reîntors la Politehnica Cluj.

● Pentru cele 90 de partide ale actualei ediţii, federaţia de specialitate a anunţat o listă de 20 de arbitri, printre care se află **Z. Norman** şi **L. Weinreich** (Timişoara), **Gh. Bazsa, I. Maxim** (Cluj), **Şt. Karacsoni** (Oradea), **A. Kiss, Şt. Simon** (Tg. Mureş), **N. Nicolaescu, dr. I. Drăgan, H. Iacobini, Gh. Dumitru, P. Niculescu** şi **C. Mărculescu** (Buc.).

Numărul viitor al ziarului SPORTUL va apărea sîmbătă 3 mai, la orele obişnuite. Rugăm pe corespondenţii noştri să telefoneze vineri, începînd de la ora 10.

Concurs special Pronoexpres

De la începutul anului şi pînă la 25 aprilie 1969, Administraţia de Stat LOTO-PRONOSPORT a atribuit 340 autoturisme de diferite mărci şi capacităţi cilindrice.

La 7 mai, aveţi din nou posibilitatea de a cîştiga autoturisme, excursii sau premii în bani, participînd la concursul special Pronoexpres care atribuie în număr NELIMITAT autoturisme Dacia 1100, Moskvici 403 cu 4 faruri şi radio, Skoda 1000 M.B., 20 autoturisme şi 55 excursii pe Coasta Dalmaţiei cu autocarul, de circa 18 zile, prin tragere la sorţi şi numeroase premii în bani.

Pentru stabilirea numerelor cîştigătoare se efectuează 9 extrageri care însumează în total 50 de numere.

Numai cu 15 lei se poate participa la toate extragerile.

Se participă şi pe bilete 50%.

Amănunte la agenţiile LOTO-PRONOSPORT.

Marţi 6 mai este ULTIMA ZI pentru procurarea biletelor.

Numerele extrase la concursul PRONOEXPRES nr. 18 din 30 aprilie.

EXTRAGEREA I:
26 20 23 32 5 28
Fond de premii: 436.532 lei.

EXTRAGEREA A II-A:
45 3 5 7 15 19 11
Fond de premii: 356.772 lei.

Premiile întregi şi sferturi de la tragerea LOTO din 25 aprilie.

EXTRAGEREA I: categoria I.: 1 variantă sfert a 70.400 lei; categoria a II-a: 5 variante a 17.600 lei şi 4 a 4.400 lei; categoria a III-a: 119 a 1.037 lei şi 67 a 259 lei; categoria a IV-a: 337 a 438 lei şi 258 a 109 lei; categoria a V-a: 724 a 246 lei şi 536 a 61 lei.

Cîştigătorul premiului de categoria I sfert este participantul Stoica Paraschiv din Reşiţa.

EXTRAGEREA A II-A: categoria B: 3 variante sfert a 33.214 lei; categoria C: 5 a 12.455 lei şi 12 a 3.113 lei; categoria D: 523 a 100 lei şi 1.606 a 25 lei.

Report categoria A: 283.038 lei.

PROLETARI DIN TOATE ȚĂRILE, UNIȚI-VĂ!

Redacția și administrația: str. Vasile Conta nr. 16, tel. 11.10.05, interurban 72 și 286. Telex sportrom buc. 180.

sportul

4 pagini 30 bani

Anul XXV—Nr. 532 (5966) ZIAR AL CONSILIULUI NAȚIONAL PENTRU EDUCAȚIE FIZICĂ ȘI SPORT Simbătă 3 mai 1969

MAREA DEMONSTRAȚIE A OAMENILOR MUNCII DIN CAPITALĂ

CU PRILEJUL ZILEI DE 1 MAI

Intregul nostru popor a adus un fierbinte omagiu primei zile de mai — sărbătoare a primăverii, simbol al înfrățirii și solidarității celor ce muncesc de pretutindeni, al năzuințelor de libertate, pace și progres social. În Capitală, ca și în celelalte orașe, manifestările închinate acestei tradiționale sărbători — înscrisă în calendar acum opt decenii ca un imperativ al luptei împotriva exploatării și asupririi, pentru libertate și drepturi democratice, pentru o viață mai bună — s-au desfășurat sub semnul unității de granit a poporului în jurul partidului și a conducerii sale, sub semnul încrederii nețărmurite a tuturor oamenilor muncii, români și din rîndul naționalităților conlocuitoare, în politica sa consecvent marxist-leninistă, pusă de partid în slujba celor mai înalte aspirații ale societății noastre.

Piața Aviatorilor, ora 9. Salutați cu îndelungi aplauze și urale, în tribuna centrală iau loc tovarășii: Nicolae Ceaușescu, Ion Gheorghe Maurer, Gheorghe Apostol, Emil Bodnaraș, Chivu Stoica, Paul Niculescu-Mizil, Virgil Trofin, Ilie Verdeț, Maxim Berghianu, Florian Dănălache, Constantin Drăgan, Janos Fazekas, Petre Lupu, Manea Mănescu, Gheorghe Rădulescu, Leonte Răutu, Gheorghe Stoica, Vasile Vîlcu, Ștefan Voitec, Iosif Banc, Petre Blajovici, Dumitru Coliu, Emil Drăgănescu, Mihai Gere, Dumitru Popa, Dumitru Popescu, Mihai Dalea, Vasile Patilineț, vicepreședinți ai Consiliului de Stat și ai Consiliului de Miniștri.

In tribuna centrală se află, de asemenea, tovarășul Santiago Carrillo, secretar general al Partidului Comunist din Spania, aflat în țara noastră la invitația secretarului general al C.C. al P.C.R.

In tribuna centrală sînt prezenți membri ai Comitetului Central al Partidului Comunist Român, ai Consiliului de Stat și ai guvernului.

In celelalte tribune sînt prezenți conducători ai organizațiilor de masă și ai instituțiilor centrale de stat, vechi militanți ai mișcării muncitorești din țara noastră, reprezentanți ai întreprinderilor și instituțiilor bucureștene, muncitori fruntași în producție, academicieni și alți oameni de știință și cultură, generali și ofițeri superiori, precum și numeroși oaspeți de peste hotare.

Peste 15 000 de bucureșteni se află în marea piață pentru a lua parte la mitingul oamenilor muncii consacrat sărbătoririi Zilei de 1 Mai.

Fanfara forțelor noastre armate intonează Imnul de stat al Republicii Socialiste România. Mitingul este deschis de tovarășul Dumitru Popa, membru supleant al Comitetului Executiv al C.C. al P.C.R., prim-secretar al Comitetului municipal București al P.C.R.

Primit cu îndelungi aplauze, a luat cuvîntul tovarășul Chivu Stoica, membru al Comitetului Executiv, al Prezidiului Permanent, secretar al C.C. al P.C.R.

Cinstea de a deschide marea demonstrație de 1 Mai o au, ca în fiecare an, pionierii. La semnalul trompetelor, cîteva sute de copii pătrund voioși în piață, fluturînd tricolorul scump al țării și drapelul organizației lor.

In timp ce în piață pionierii conturează cu trupurile lor o mare cravată roșie, încadrată de datele festive: 1949—1969, cîțiva dintre ei urcă la tribuna centrală. In uralele tuturor, pionierii oferă conducătorilor partidului și statului buchete de flori, semn al recunoștinței fierbinți pe care copiii patriei o poartă Partidului Comunist Român, părintele iubit al tinerelor vlăstare.

Puternică pavăză a cuceririlor revoluționare ale poporului nostru, a independenței și suveranității de stat a patriei socialiste, gărzile patriotice înarmate, simbolizează unitatea de monolit a poporului român, patriotismul fierbinte al făuritorilor și apărătorilor orînduirii noi, socialiste.

Incepe apoi demonstrația oamenilor muncii din întreprinderile și instituțiile Capitalei.

Uriașa armată a constructorilor socialismului — aduce cu sine la marea sărbătoare a primăverii simboluri evocatoare ale activității creatoare, întruchipate în cifre care marchează izbînzile dobîndite pe drumul jalonat de istoricele hotărîri ale partidului.

Demonstrația s-a încheiat cu tradiționala defilare a sportivilor.

PARADA SPORTIVILOR

Este ora 12... Ecoul uralelor care au însoțit defilarea oamenilor muncii din Capitală încă nu s-a sfîrșit și în Piața Aviatorilor își face apariția, compactă, majestuoasă, perfect aliniată, coloana sportivilor, o veritabilă revărsare de tinerețe, forță și entuziasm.

Minute în șir, asistența aplaudă. Trompeții anunță defilarea sportivilor din primul oraș al țării. Animație în tribune. De fiecare dată demonstrația tinerilor sportivi este așteptată cu un mare interes.

★

Un uriaș car alegoric deschide coloana. În față, o pancartă cu insemnele „1 MAI", zi scumpă oamenilor muncii de pretutindeni.

Un grup de fete, purtînd maci de-un roșu aprins, salută tribunele. Le urmează băieți cu flamuri roșii și tricolore. Trec prin fața tribunei oficiale, în cadența marșului, cu chipuri senine, luminoase, care exprimă încrederea deplină în viața minunată clădită de poporul nostru muncitor sub conducerea Partidului.

Un alt car alegoric își face apariția în piață. Deasupra lui — un podium de premiere pe care urcă cei mai buni dintre cei buni. Grupuri compacte de sportivi poartă stema Republicii Socialiste România și stema Partidului Comunist Român, atît de dragi nouă, tuturor. Carul alegoric ce urmează are în mijloc un glob, simbol al unității și solidarității tineretului muncitor de pe toate continentele.

★

...Un semnal al tobelor și grupul masiv al tinerilor aflați acum în Piața Aviatorilor s-a dispus într-o anumită geometrie pe întinsul covor de asfalt. S-a așternut, pentru cîteva clipe, liniștea. Și, în secundele următoare izbucnesc aplauze puternice. Sînt adresate acestor tineri sportivi care au înscris cu trupurile lor „1 MAI".

★

Pretutindeni, steaguri unduind în adierea vîntului de primăvară. Tinerețe, voioșie. În piață își face apariția un alt grup de sportivi. Culorile dominante ale costumelor lor — roșu,galben și albastru, culorile dragi ale drapelului patriei. Un ropot scurt de tobe. Și din nou, la o comandă nevăzută, sutele de tineri înscriu cu trupurile lor inițialele Republicii Socialiste România și ale Partidului Comunist Român, încadrate de ghirlande de vii. Aplauze, urale. Este, într-adevăr, impresionantă măiestria cu care tinerii reușesc să execute din mers acest exercițiu tematic.

★

Parada sportivilor continuă în aceeași atmosferă de entuziasm și admirație. Privirile sînt îndreptate către un grup de sportive în costume de culoarea ierbii proaspete, care poartă flori. Salută grațios, executînd un joc plin de grație și vioiciune.

Pe carul alegoric care înaintează încet, tinere gimnaste execută frumoase exerciții. O piramidă în mers. Iar sus, sus de tot, o cupă. Carul alegoric

T. BRADEȚEANU

(Continuare în pag. a 2-a)

Superba simetrie a steagurilor... *Fotografii de* Aurel NEAGU

START ÎN DIVIZIA DE ATLETISM

Astăzi se dă startul într-o nouă ediție a campionatului republican de atletism pe echipe, competiție de anvergură la care vor participa peste 1000 de atleți. În categoria A, care grupează cele mai bune echipe ale țării (reprezentative de cluburi sau județe) se vor disputa trei întîlniri triunghiulare: *Cluj—Metalul—C.A.U.* la Cluj, *Prahova—Dinamo—Brașov* la Ploiești și *Steaua—Rapid—Argeș* la București. A-ceastă din urmă întîlnire se va disputa pe stadionul Dinamo, azi de la ora 16 și mîine de la ora 9, în paralel cu meciul *Constructorul—Neamț—Clubul Atletic Universitar II*, contînd pentru seria a II-a a categoriei B.

ACTUALITĂȚI

N. MUSTAȚĂ ȘI D. BUIAC LA KARL MARX-STADT

La sfîrșitul săptămînii viitoare se va desfășura la Karl-Marx-Stadt (R.D. Germană) tradiționala cursă internațională de maraton, la care vor participa și alergătorii români Nicolae Mustață și Dumitru Buiac. La ediția din anul trecut a întrecerii, N. Mustață s-a clasat al doilea, după englezul Adcocks, stabilind totodată și cea mai bună performanță românească pe clasica distanță a celor 42 km 195 m (2h 13.26,2).

MECIURILE RESTANTE LA VOLEI

Ieri s-au disputat partidele restante din divizia A de volei, în urma cărora se cunosc echipele retrogradate (**Farul Constanța** și **Politehnica Cluj** — masculin, **Universitatea Craiova** și **Universitatea Cluj** — feminin), precum și formațiile care vor participa la turneele finale: **Rapid, Dinamo, Penicilina Iași, Farul** (f), **Dinamo, Steaua, Politehnica Galați** și **Rapid** (m).

Iată rezultatele:

C.S.M. Sibiu — Penicilina Iași (f) 2—3 (—2, 10, —11, 12, —8).

Universitatea Craiova — Universitatea Cluj (f) 2—3 (9, —10, —9, 7, —13).

Ceahlăul P. Neamț — C.P. București (f) 3—0 (5, 2, 11).

Celuloza Brăila — Progresul București (m) (3—1) (8, 9, —11, 9).

Politehnica Galați — Petrolul Ploiești (m) 3—1 (4, —12, 3, 4).

Politehnica Timișoara — Rapid (m) 2—3 (12, —10, 7, —7, —10).

O nouă echipă de oină în Capitală

După ani și ani de zile, în campionatul Capitalei va activa, alături de cunoscutele echipe de oină C.P.B și Dinamo București și formația Fabricii de cabluri și materiale electro-izolante. Noua formație este antrenată de maestrul sportului ing. *Costel Iancu.*

FOTBALIȘTI SANCȚIONAȚI

In ultima sa ședință, Comisia de competiții și disciplină a F. R. Fotbal a sancționat pe jucătorii Iancu (Farul) și Ștefănescu (Politehnica Iași) cu ultim avertisment.

NU UITAȚI SPORTUL!

Multiple și variate sînt formele prin care se manifestă grija partidului și statului pentru ca orașele și comunele patriei, țara întreagă să devină din ce în ce mai frumoasă. In cadrul marilor realizări economice și sociale ce se înfăptuiesc pe cuprinsul României, cînd orașele își schimbă de la o zi la alta înfățișarea, cînd constructorii durează în beton, fier și sticlă noi și impunătoare ansambluri de locuințe, așezăminte social-culturale, bunii gospodari sînt chemați să-și aducă contribuția la ridicarea nivelului edilitar al localităților, prin angrenarea tinerilor, a tuturor cetățenilor la lucrările de înfrumusețare ce se întreprind pretutindeni.

Printr-o Hotărîre a Consiliului de Miniștri a fost inițiată întrecerea patriotică pentru ca orașele și comunele patriei să devină tot mai frumoase. Oameni de profesii diferite, cu spiritul lor novator, bărbați și femei, tineri și vîrstnici vor contribui, cu siguranță, la utilizarea economicoasă a fondurilor bugetare, la folosirea judicioasă și eficientă a resurselor locale, pentru ridicarea pe noi trepte, mai înalte, a tot ce înseamnă civilizație, sub aspect estetic și igienic. Orașele și comunele patriei să devină tot mai frumoase — acesta este deziderатul zilelor noastre, o cerință firească pe care o vedem posibil de îndeplinit.

Din contextul noilor realizări, pe care oamenii le vor plămădi cu mîinile lor harnice, nu trebuie să lipsească nici amenajările sportive. Intr-un nou cartier, pe un loc viran, în perimetrul satului sau comunei, frumoase terenuri de volei, de baschet sau handbal, atît de necesarele sectoare în care copii să alerge, să se zbenguie, să facă sport, pot întregi în mod fericit cadrul. Iată de ce considerăm că noua Hotărîre se adresează deopotrivă și asociațiilor și cluburilor sportive, tuturor celor dornici să practice exercițiul fizic, iar pe lîngă noile amenajări sportive, ar fi de dorit ca și cele existente să fie bine îngrijite, să aibă o ținută cît mai atrăgătoare.

Municipiile, orașele și comunele cele mai merituoase în această acțiune patriotică vor fi recompensate cu obiecte în valoare pînă la 750 000 lei. Printre premiile oferite fruntașilor figurează și ECHIPAMENT SPORTIV. Este o bună ocazie ca în zestrea asociațiilor și cluburilor sportive să intre bunuri noi, atît de necesare activității.

Așadar, gospodari ai orașelor și comunelor, nu uitați sportul! Nu uitați terenurile sănătății, care se integrează armonios în ansamblul arhitectonic și utilitar al localităților! Sportivii sînt gata să contribuie cu brațele lor la realizarea a tot ce e frumos și util în viața noastră.

Constantin ALEXE

MECIUL ROMÂNIA—CEHOSLOVACIA inaugurează a III-a ediție a „Cupei orașului București" la baschet

Reprezentativele masculine de baschet ale României, Poloniei și Cehoslovaciei își dispută de astăzi pînă luni, în sala Floreasca, cea de a III-a ediție a **„Cupei orașului București"**. Evenimentul suscită un mare interes în rîndul amatorilor de baschet din Capitală, cu atît mai mult cu cît întrecerile constituie importante verificări înaintea turneului de calificare pentru campionatul european din acest an.

Desigur, atenția va fi îndreptată în primul rînd asupra baschetbaliștilor români, care susțin, cu acest prilej, ultimul test înaintea disputelor de la Haarlem. După înapoierea din Israel, ei nu și-au întrerupt în nici un moment pregătirile, astfel că în aceste zile publicul îi va putea vedea evoluînd

(Continuare în pag. a 4-a)

Scăpat de adversar, Nosievici — acest „argint viu" al echipei noastre naționale — înscrie un nou coș.

DE AZI, LA FLOREASCA, TURNEUL FINAL AL CAMPIONATULUI NAȚIONAL FEMININ

De astăzi pînă luni, sala Floreasca găzduiește turneul final al celei de a XX-a ediții a campionatului național feminin de baschet, pentru care s-au calificat echipele Rapid, Politehnica, I.E.F.S. din București și Crișul Oradea. În momentul de față, situația în clasament indică superioritatea formației Rapid care, chiar în ipoteza că va pierde partida cu principala sa adversară, Politehnica, nu poate scăpa titlul. Ținînd seama însă de capriciile fetelor (să nu uităm de înfrîngerea suferită de Rapid în fața Voinței Brașov, chiar în sala Giulești), nu putem exclude posibilitatea unor rezultate care ar răsturna orice pronostic. De aceea, ne mulțumim să publicăm clasamentul actual:

1. Rapid	17	16	1	1177-808	33
2. Politehnica	17	15	2	1212-857	32
3. Crișul Oradea	17	9	8	926-883	26
4. I.E.F.S.	17	9	8	902-925	26

Iată și rezultatele înregistrate între aceste formații, în turul și returul diviziei A: **Rapid** cu Politehnica: 66—64 și 57—55; cu Crișul: 68—42 și 52—44; cu I.E.F.S.: 78—44 și 68—46; **Politehnica** cu Crișul: 66—47 și 78—50; cu I.E.F.S.: 70—35 și 76—59; **Crișul** cu I.E.F.S.: 49—61 și 64—47.

In sfîrșit, iată și lista campioanelor de pînă acum: 1950: **Știința București**; 1951 și 1952: **Locomotiva C.F.R. București**; 1953 și 1954: **Știința Cluj**; 1955: **Știința I.C.F. București**; 1956 — 1957, 1957 — 1958 și 1958—1959: **Energia București** (denumită în ultimele două ediții **(Constructorul)**; 1959 — 1960, 1960—1961 și 1961—1962: **Rapid București**; 1962—1963 și 1963—1964: **Știința București**; 1964—1965; **Rapid București**; 1965—1966, 1966—1967 și 1967—1968; **Politehnica** (fostă Știința) **București**.

Tenismanii reprezentativelor României și Ungariei încep azi întrecerea

„Repetiția generală" dinaintea jocurilor pentru „Cupa Davis", de săptămîna viitoare, a suferit o amînare de o zi. Ieri, în orele după-amiezii, tenismanii celor două reprezentative, prezenți la Progresul, au așteptat zadarnic ca terenurile să se zvînte după ploaie. Zgura era prea moale pentru jocuri oficiale și oaspeții — în frunte cu racheta lor nr. 1, Istvan Gulyas — au preferat să facă un simplu antrenament de acomodare. Căpitanii celor două echipe, Gh. Cobzuc și B. Jakfalvi, împreună cu arbitrul principal al întîlnirii, A. Schmidt, au căzut de acord ca întreg programul primei zile să fie mutat pentru astăzi.

Deci, de la ora 14,30 în continuare, pe terenul central de la Progresul vor evolua în meciuri de simplu — campionul țării noastre — Ilie Năstase — proaspăt revenit din Italia și redutabilul „stîngaci" P. Szoke, iar apoi P. Mărmureanu (promovat ca al doilea echipier, în absența lui I. Țiriac, care și-a anunțat sosirea în țară pentru marțea viitoare) va fi opus multiplului campion maghiar **I. Gulyas.** Sînt programate și două meciuri între jucătorii de rezervă: **Dron — Baranyi** și **Santei — Machan.**

Intîlnirea Româna — Ungaria continuă mîine dimineață (la ora 9) cu meciul de dublu **Năstase, Mărmureanu — Baranyi, Machan.** În continuare, **Gulyas** susține un meci demonstrativ cu **Sever Dron.** După-amiază (ora 14,30) se vor juca ultimele două simpluri din cadrul întîlnirii: **Mărmureanu — Szoke** și „în vedetă", **Năstase — Gulyas.**

Rd. V.

ÎN ÎNTREAGA ȚARĂ, SPORTIVII AU PARTICIPAT CU ENTUZIASM LA SĂRBĂTORIREA ZILEI DE 1 MAI

ORADEA

Cer nepătat, soare strălucitor, tinerețe, entuziasm, steaguri, flori... Reporterului îi va fi greu să găsească acele cuvinte unice pe care să nu le repete confratele din Brașov, Timișoara sau Constanța.

Fiindcă pretutindeni în țară, ca și aici la Oradea, defilarea sportivilor cu prilejul sărbătoririi zilei de 1 Mai s-a transformat într-o tulburătoare demonstrație a atașamentului și unității tineretului nostru în jurul partidului, sub faldurile purpurii ale drapelului său de luptă, a fost un mesaj emoționant al hotăririi cu care va fi transpusă în fapte politica sa înțeleaptă, consacrată slujirii patriei, poporului, păcii în lume.

În contextul acestor idei și gînduri s-au înscris lozincile purtate de sportivii orădeni, exercițiile efectuate, temele pline de simboluri pe care le-au prezentat.

De bună seamă, ele au fost apropiate cu cele prezentate la București, Brașov, Timișoara, Constanța sau în multe alte orașe ale țării. Nici nu-i de mirare: gîndurile, sentimentele și năzuințele noastre, ale tuturor, sînt aceleași!

Ilie GHIȘA, coresp. principal

PLOIEȘTI

Marele bulevard care leagă frumoasa gară Ploiești Sud de centrul orașului petroliștilor a fost teatrul grandioasei demonstrații a oamenilor muncii prahoveni cu prilejul zilei de 1 Mai. Ca de obicei, aici cinstea de a deschide demonstrația a revenit sportivilor. În fruntea lor s-au aflat micuții sportivi ai Școlii generale nr. 8, ale căror rezultate la învățătură și sport sînt apreciate printre cele mai bune. Au urmat sportivii liceelor și școlilor profesionale, în rîndul cărora am remarcat mulți componenți ai loturilor naționale de juniori. Apoi sportivii asociațiilor ploieștene și reprezentanții clubului Petrolul, printre care se aflau sportivi cunoscuți nu numai în țară, ci și peste hotare, ca **Elisabeta Turcu, Cristu Vinătoru, Mircea Dridea, Gheorghe Pahonțu** etc. Încheierea coloanei de sportivi au făcut-o motocicliștii.

prof. A. VLĂSCEANU
coresp. principal

CLUJ

Mai bine de 5 000 de tineri și tinere au fost prezenți în coloana sportivă cu ocazia zilei de 1 Mai. Coloana a fost deschisă de elevi ai liceelor din localitate, care au executat reușite exerciții de gimnastică. Cei mai aplaudați — reprezentanții liceelor „George Coșbuc" și „Ady-Șincai". O frumoasă impresie au lăsat-o asistentei carele alegorice prezentate de asociațiile sportive Unirea, Clujeana și Armătura, precum și sportivii fruntași de la C.S.M. și Voința, reprezentanții Universității clujene, ai Clubului sportiv care își va sărbători în acest an cinci decenii de existență. Și, să nu uităm pe cei 200 de copii de la Liceul „Bălcescu", gimnaști talentați, care au evoluat cu exerciții ritmice, sub îndrumarea mereu tînărului animator al sportului clujean Albin Morariu.

Paul RADVANI, coresp.

BACĂU

Entuziasm greu de descris la apariția sportivilor — peste 2 000. Tineri reprezentanți ai unor asociații sportive cu frumoase rezultate — Viitorul T.C., Voința, Partizanul, Letea etc. — elevi ai liceelor și școlilor băcăuane. Aplauze puternice au însoțit defilarea sportivilor de la Știința, club sportiv tînăr, care s-a făcut cunoscut pe plan național, la handbal și fotbal. Trecerea sportivilor de la Dinamo a constituit un alt moment important al demonstrației. Graficul amplasat pe un frumos car alegoric sintetizează forța acestui club: **263 de sportivi legitimați, 12 sportivi în loturile naționale, 4 campioni ai țării.**

Ilie IANCU, coresp. principal

TIMIȘOARA

Ultima secvență a demonstrației oamenilor muncii din orașul de pe Bega a fost susținută de cei 4 000 de tineri și tinere, o parte dintre reprezentanții celor 70 de asociații și cluburi sportive timișorene. Prin fața tribunelor au trecut tineri de la Tehnometal și Universitatea, U.M.T. și Liceul nr. 5, de la Politehnica. O frumoasă evoluție au avut gimnaștii de la C.F.R. Cu ropote de aplauze au fost întîmpinați și reprezentanții Școlii sportive, care au prezentat un frumos car alegoric cu disciplinele practicate de elevii ei. De 5 ori — la semnalul fanfarei — au fost înscrise de către sportivi, cu trupurile lor, **1 MAI** (elevii școlilor CFR și UMT), **P.C.R.** (elevii școlii profesionale de construcții), **R.S.R.** (elevii de la Electromotor), **SPORT** și **PACE** (studenții de la Medicină).

Ultima parte a coloanei sportive a fost alcătuită de reprezentanții Clubului Universitatea Timișoara și de o grupă de gimnaste de la Institutul pedagogic.

dr. Petru ARCAN,
coresp. principal

BRAȘOV

Demonstrația zecilor de mii de oameni ai muncii din localitate a fost încheiată de o impresionantă coloană sportivă. Aproape 3 000 de tineri și tinere aparținînd cluburilor sportive Tractorul, Steagul Roșu, Dinamo, Politehnica și marilor asociații sportive Rulmentul, Metrom, Hidromecanica, CFR, Metalul, Voința etc au trecut — într-o ținută impecabilă — prin fața tribunelor. Sportivii brașoveni sînt mîndri de a fi putut raporta, în această zi de sărbătoare, cucerirea a nu mai puțin de 47 titluri de campioni ai țării, în primele luni ale anului, și faptul că din rîndul celor 27 de echipe participante la diferite campionate naționale, un număr de 163 de sportivi fac parte din loturi reprezentative de juniori și seniori.

Carol GRUIA, coresp. princ.

SUCEAVA

Studenții Institutului pedagogic din localitate au avut cinstea de a deschide coloana sportivilor.

Într-o revărsare impetuoasă de elan și tinerețe, sportivii orașului și-au exprimat atașamentul deplin față de politica internă și externă a Partidului Comunist Român, recunoștința fierbinte pentru viața plină de lumină ce le-a fost făurită.

Elevii și elevele liceelor Ștefan cel Mare, Pedagogic, Numărul 2, Economic au prezentat frumoase exerciții de gimnastică ritmică și cu aparate. Boxerii, luptătorii, atleții, voleibaliștii au făcut sugestive demonstrații din sporturile lor.

Calde aplauze au cules coloana activiștilor voluntari ai mișcării sportive, acești harnici și dezinteresați colaboratori ai stadionului, a căror muncă anonimă, dar atît de rodnică, merită toate elogiile.

După-amiază s-a desfășurat un foarte atractiv turneu fulger de fotbal, la care au participat patru divizionare județene: Chimia Suceava, Foresta Fălticeni, Minerul Gura Humorului și Minobrad Vatra Dornei.

În finală, Chimia a dispus de Minerul cu 5—0.

C. ALEXA, coresp. princ.

PARADA SPORTIVILOR

(Urmare din pag. 1)

este ornat cu steagurile cluburilor sportive bucureștene. Cît de repede se scurg clipele acestei entuziaste demonstrații a sportivilor!

Urmărim o altă temă realizată impecabil. Din mers, sportivi — în costume albe — înscriu pe caldarîm patru litere: PACE. Patru litere scumpe tuturor tinerilor din lume, pentru că pacea este bunul cel mai de preț pentru întreaga omenire.

Acum, albastrul domină Piața Aviatorilor. Trec planoriști, aviatori sportivi, parașutiști, campionii cuprinși din rîndul cărora s-au ridicat asemenea maeștri ai văzduhului ca Gheorghe Iancu sau Ion Rosu, purtători ai Insignei de aur cu unul sau mai multe diamante, în întrecerile de pe marele stadion al oceanului azuriu.

★

Alte coloane de tineri sportivi intră în piață. Sînt reprezentanți ai clubului Rapid. Băieții poartă mingi, fetele — coșulețe cu flori albe și eșarfe. Execută un joc de mișcări care sînt răsplătite cu aplauze prelungite.

După frumoasele demonstrații de acrobație pe motociclete și exerciții executate de sportivii clubului Olimpia, își fac apariția reprezentanții clubului Dinamo, unul din cluburile fruntașe din țară, care a dat mișcării noastre sportive, în cei peste 20 de ani de activitate, sute de performeri, tineri care ne-au reprezentat cu cinste în mari întreceri — Jocurile Olimpice, campionate mondiale și europene.

Grupului de fete și băieți — studente și studenți ai Institutului pentru educație fizică și sport (cu o foarte reușită demonstrație de gimnastică) — îi urmează reprezentanții celuilalt mare club bucureștean, Steaua. Alături de Dinamo, sportivii din această importantă unitate de performanță au adus patriei victorii prestigioase în mari competiții internaționale. Evoluția sportivilor bucureșteni este încheiată de un pluton masiv de tineri care poartă steagurile asociațiilor și cluburilor.

★

A fost o demonstrație vibrantă, impresionantă prin amploarea ei, prin desăvîrșita acuratețe a exercițiilor prezentate. Și, indirect, un angajament al sportivilor din primul oraș al patriei de a răsplăti marea grijă cu care îi înconjoară părintește Partidul prin rezultate care să ridice pe culmi tot mai înalte gloria sportivă a României Socialiste.

Grație, îndemînare, curaj, la mare înălțime!

Puncte și contrapuncte

Armăsarul de fier

Acum două sute de ani — mai exact, la 3 mai 1769 — își făcea apariția pe hipodromul Epsom un cal de curse al cărui nume dăinuie încă în istoria turfului, cu strălucire neegalată: legendarul Eclipse. Povestea lui ușor romanțată, ca orice biografie ilustră, ni s-a păstrat pînă la cele mai mici amănunte. Născut în aprilie 1764, în ziua unei eclipse de soare, din Marske și Spiletta, viitorul campion nu vădește nici un semn de precocitate; de aceea, este eliminat rapid din crescătoria ducelui de Cumberland, contra modestei sume de 100 guinee. Noul proprietar, un negustor din Smithfield, încredințează calul pentru pregătire — lui Tom Sullivan, director al grajdurilor căpitanului O'Kelly, celebru amator de curse al acelei epoci. Sullivan, considerat un adevărat fenomen în materie de dresaj cavalin, își duce treaba la bun sfîrșit, dar impune clientului o clauză specială: Eclipse va intra — pe jumătate — în patrimoniul lui O'Kelly. Neavizat și credul, negustorul consimte cu ușurință. Preparativele o dată încheiate, anturajul încearcă, la cîteva zile înaintea primului start, să-și dea seama de posibilitățile lui Eclipse. Se aranjează astfel un meci, o confruntare secretă cu unul din cei mai valoroși armăsari din Anglia. În ciuda măsurilor de precauție, spionii celorlalte crescătorii izbutesc să afle cîte ceva, de la o bătrînică pe care hazardul o adusese la locul disputei. „Am văzut — declară ea agenților respectivi — un cal cu picioare albe, care gonea într-un chip înspăimîntător — și hăt, în urmă, un altul care se zbătea să-l ajungă, dar asta n-o să se întîmple, chiar de-ar goni pîn'la capătul lumii!"

Eclipse debutează, cum spuneam, la 3 mai, în Premiul nobililor și gentlemanilor — 4000 m cu plecare în bloc — avîndu-l ca jocheu pe un anume Whiting. Încă de la jumătatea disputei, rezultatul e limpede: cazaca galbenă cu toca neagră s-a detașat fără efort, așa cum avea s-o facă în toate cele nouă concursuri disputate în 1769. În sezonul următor, în prima reuniune de la Newmarket, Eclipse îl întîlnește pe Bucephalus, de asemenea neînvins în carieră. Fiind vorba de Premiul Regal, pariurile ating cote senzaționale... Dar „the Iron Horse" — armăsarul de fier, cum fusese supranumit Eclipse — cîștigă din nou, în aceeași manieră stupefiantă. O superioritate atît de netă, unică probabil în analele turfului, nu putea să nu provoace reacții violente. Ceilalți proprietari hotărăsc să scape prin orice mijloace de acest galopeur invincibil, care părea zămislit de diavolul însuși! Amenințările anonime îl înfricoșează în primul rînd pe Wildman, negustorul din Smithfield. În vara lui 1770, el își vinde jumătatea de cotă căpitanului O'Kelly, pentru 2500 livre. Mai puțin impresionabil, căpitanul îl menține pe Eclipse pe turf, aliniindu-l în cîteva curse importante la Nottingham, York, Lincoln etc. Și Eclipse învinge mereu, năpustindu-se ca trăznetul de-a lungul pistei, spulberîndu-și literalmente rivalii, fără ca jocheul să folosească măcar o singură dată pintenii sau cravașa. De fapt, calitățile de luptător ale fantasticului armăsar n-au putut fi verificate pe deplin, pentru ca nimeni nu l-a incomodat cît de cît într-o cursă, indiferent de distanță. El cîștiga întotdeauna cu o asemenea facilitate, încît dădea senzația că aleargă de unul singur. Abia după vreo sută de ani, prin apariția în Franța a lui Gladiateur — s-a ivit un presupus termen de comparație pentru Eclipse.

Neîntrerupta serie de succese amplifică iritarea generală în rîndurile crescătorilor englezi. Pericolele se accentuează, în pofida tuturor precauțiilor — și astfel, la 4 octombrie 1770 Eclipse aleargă pentru ultima oară, cîștigînd premiul Coroanei Britanice. Lord Grosvenor oferă 30 000 de livre pentru a-l achiziționa, dar O'Kelly declină propunerea. Peste un an, „the Iron Horse" este trimis la Epsom, ca reproducător: descendenții săi vor obține, în două decenii, peste 300 de premii importante pe diferite hipodromuri din Anglia. În 1789, Eclipse se îmbolnăvește subit; transportat le reședința din Wintchurch a căpitanului O'Kelly, în comitatul Hertford, se stinge sub privirile deznădăjduite ale stăpînului, la vîrsta de 26 de ani.

Pe la începutul secolului nostru mai putea fi văzută, lîngă Wintchurch, efigia sa într-un basorelief de marmură cu legenda „nec pluribus impar" — singura adecvată pentru acest Napoleon al turfului.

Dan DEȘLIU

Un duel pasionant de lupte greco-romane

ROMÂNIA—R.F. A GERMANIEI

Miine, la Brașov și luni, la Sibiu

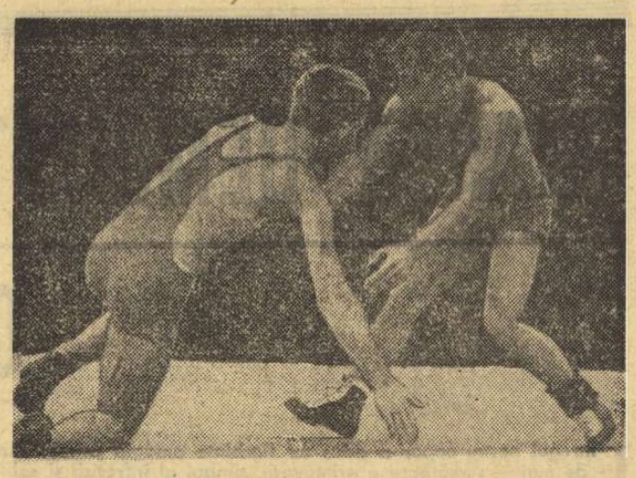

Campionul mondial Gh. Berceanu (dreapta) pregătindu-se să dezlănțuie atacul

Tradiționala confruntare internațională de lupte greco-romane dintre reprezentativele României și R. F. a Germaniei, găzduită, de astă dată, de orașele Brașov (sîmbătă) și Sibiu (luni), se anunță deosebit de pasionantă. Echipa R. F. a Germaniei, care a sosit ieri pe aeroportul Băneasa, plecînd apoi cu autocarul spre Brașov, cuprinde luptători de certă valoare. Este suficient să-i menționăm pe *Rolf Lacour* (cat. 48 kg.), clasat pe locul V la Ciudad de Mexico și medaliat la două campionate mondiale și europene, *Peter Nettekowen* (cat. 82 kg.), aflat pe primele locuri la cele mai mari confruntări internaționale, *Ernst Knoll* (cat. 90 kg) și *Renhard Bock* (cat. 100 kg) prezenți pe patrulaterele Jocurilor Olimpice de la Mexico.

Antrenorul federal *Ion Corneanu* nu a definitivat încă formația țării noastre, avînd unele indisponibilități. Ne-a comunicat doar echipa probabilă pe care o va alinia astă seară, la ora 18, în sala Armatei din Brașov: *I. Stoica* (cat. 48 kg), *Gh. Berceanu* (cat. 52 kg), *I. Baciu* (cat. 57 kg), *I. Alionescu* sau *M. Popa* (cat. 62 kg), *S. Popescu* (cat. 68 kg), *M. Vlad* sau *I. Enache* (cat. 74 kg), *I. Țăranu* (cat. 82 kg), *N. Neguț* (cat. 90 kg), *N. Martinescu* (cat. 100 kg) și *Gh. Popovici* sau *N. Pavel* (cat. + 100 kg).

Pentru conducerea partidelor a fost delegat de F.I.L.A. arbitrul internațional *Vitolino Gallegatti* (Italia). Din partea țării noastre vor arbitra *Ion Cernea* și *Vasile Toth* (ambii din București).

Miine, etapă în cadrul diviziei la lupte

La numai o săptămînă după încheierea finalelor campionatelor republicane de seniori — individual, cei mai buni luptători vor intra din nou în competiție. Este vorba de etapa a III-a a campionatelor republicane pe echipe, divizia A. Vor avea loc întreceri, pe grupe de cîte patru echipe, în următoarele orașe: **greco-romane — la CRAIOVA** (participă Metalul București, A.S.M.T. Lugoj, Pescărușul Tulcea și Electroputere Craiova), **la GALAȚI** (Steagul roșu Brașov, C.F.R. Timișoara, Dunărea Galați și Progresul București). Întrecerile grupei I, care urmau să aibă loc la București, s-au amînat. **Libere: la BUCUREȘTI** — sala Dinamo de la ora 10 (Steaua, Dinamo, Rapid — toate din București — și Steagul roșu Brașov), **la LUGOJ** (Progresul București, Dunărea Galați, Metalul Tîrgoviște și A.S.M.T. Lugoj), **la TG. MUREȘ** (Olimpia Satu Mare, Progresul Brăila, C.S.M. Cluj și Mureșul Tg. Mureș).

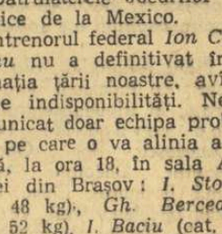

Azi, pe terenul Dinamo

Un atractiv meci feminin: Rapid—Confecția

După cum se știe, campionatul feminin de handbal are un nou lider: RAPID BUCUREȘTI. Feroviarele au preluat șefia clasamentului cu aproape două săptămîni în urmă, cînd campioana țării, UNIVERSITATEA TIMIȘOARA a fost învinsă la Brașov. Acum, pînă la înfruntarea directă cu Universitatea Timișoara, bucureștencele mai au de trecut un „hop": astăzi după-amiază, ele întîlnesc pe Confecția, formație fruntașă, capabilă să răstoarne orice pronostic. Meciul se anunță, deci, foarte echilibrat și, mai ales, de calitate, așa cum este normal atunci cînd sînt față în față echipele clasate pe locurile 1 și 3 în clasament. Partida este programată la ora 17,30 pe terenul Dinamo.

Jocul de polo a devenit mai interesant!

Cele 10 formații de polo din București, Cluj, Oradea și Arad au debutat în noul campionat național jucînd — deocamdată experimental — după noile modificări de regulament ce se preconizează.

În noul joc de polo — așa cum îl doresc specialiștii — se înoată acum foarte mult, se trage des la poartă și jucătorii sînt mult mai precauți în apărare cînd trei greșeli grave, ce se penalizează cu eliminări temporare de cîte un minut, le poate atrage, chiar din prima repriză (vezi cazul orădeanului Hegyesi), situația de a rămîne pînă la sfîrșit pe banca rezervelor. Și acum, cîteva amănunte despre cele 5 partide:

DINAMO BUCUREȘTI — C.S.M. METALUL ROȘU CLUJ 15—3 (4—0, 5—1, 2—1, 4—1). Campionii au luat un start lansat în acest campionat și o primă opțiune asupra scorului-record al competiției. Mult superiori la toate capitolele (înot, tehnică, tactică), bucureștenii și-au masat adversarii în propria jumătate de bazin oferindu-le prea puține momente de „respiro". În schimb, clujenii — în frunte cu Kari — ținînd cu tot prețul să ne atragă atenția prin ceva deosebit, n-au făcut altceva decît ... să protesteze la deciziile arbitrului H. Iacobini. Au marcat: Popa 4, Zahan 3, Kroner 3, Zamfirescu 2, Blajec, Novac. Grințescu de la învingători și Urcan, Toth, Kacso de la învinși.

RAPID BUCUREȘTI — CRIȘUL ORADEA 6—0 (3—0, 1—0, 0—0, 2—0). Victorie netă a feroviarilor, grație punctelor realizate de Lazăr 2, Tonciu, Bartolomeu, Mediana și Chirvăsuță. Rapidiștii s-au impus fără dificultate în fața unei echipe mult deficitară în ceea ce privește înotul. Fiind puși adesea în situații de a șuta la poartă la limita timpului regulamentar, orădenii s-au pripit în cele mai multe cazuri, dînd posibilitate bucureștenilor să contraatace decisiv.

PROGRESUL BUCUREȘTI — VOINȚA CLUJ 4—5 (0—0, 2—2, 1—2, 1—1). Dispută extrem de echilibrată, care se putea încheia foarte bine și cu victoria la limită a Progresului. Gazdele au ratat însă nepermis de mult, și poloiștii Voinței, mai realiști în fața porții, au plecat la Cluj cu două puncte foarte prețioase. Bucureștenii au condus cu 1—0 și 2—1, iar oaspeții cu 3—2 și 5—3. Din acest moment, elevii lui Th. Angelescu au atacat furibund, dar — irosind cîteva ocazii mari cît roata carului — n-au putut decît să reducă din handicap. Realizatori: Rusu 2, Zete, Fulop și Pop pentru Voința, Firșirotu 2, Goian, Pașoi pentru Progresul. (a.v.).

VAGONUL ARAD—STEAUA 2—6 (1—2, 0—1, 0—1, 1—2). Militarii, net superiori, au cîștigat prin golurile marcate de Culineac 2, Neacșu, D. Popescu, Frîncu și Țăranu. Pentru arădani au înscris Naghi și Kugel.

POLITEHNICA CLUJ — I.E.F.S. 3—3 (1—1, 1—0, 0—1, 1—1). Ambele formații au luptat mult pentru victorie, dar au greșit în fazele de finalizare. Clujeanul Spiengold a ratat un 4 metri, iar bucureșteanul Ionescu a tras în bară, în ultimele secunde, cînd echipa sa avea superioritate numerică. **(P. Radvani** — coresp.).

Din însemnările unui inter rătăcitor...

Basel: 1-6

N-avem de ce pavoaza după acel 1—6 al Elveției, la Basel, în meci de verificare cu nu știu ce Borussie. Ei au făcut astfel public că participă cu mari șanse la acea „cupă" secretă, dar planetară — „Cupa deconectării". E o cupă la care participă în taină toate echipele pămîntului, adică toate echipele care au de jucat meciuri decisive. Și care echipă nu are de jucat la viața ei meciuri decisive? Din campionatul — onoare pînă la competițiile marilor crocodili — orice echipă ajunge să-și joace de cîteva ori pe an meciul vieții. Meciul vieții e ca și viața omului: încordat la maximum, nemilos, plin de ticăloși, amarnic, viclean, sălbatic. Ori omul are în el atîtea frumuseți, glume, tandrețe, naivități, candoare, milă... Ce să facă cu ele? În meciul vieții nu le poate folosi — că-l ia dracu'. Atunci, fără acordul F.I.F.A.-ei, fără tragere la sorți, fără surle și fanfare, apare „cupa" asta mondială a deconectării, în care fiecare joacă așa cum îl taie capul, cu pase la adversar, cu milă, cu bancuri, fără sistem, neserios, într-o hotărîre unanimă de a consuma tot ce e nevinovăție, îngăduință, lene dulce și bunătate, pentru ca în meciul decisiv să nu rămînă în fiecare decît răutatea și sălbăticia. E cea mai umană cupă — cupa planetară a meciurilor de verificare și antrenament. Eu unul nu i-aș da cu picioru.

Tot Basel...

Logic ar fi ca marile înfringeri în „Cupa deconectării" să ducă la rezultate excelente în meciurile pe viață și pe moarte. Nici un rezultat neserios nu are valoare dacă nu e dublat de cel puțin un 1—1, în deplasare. Neseriozitatea se măsoară tot cu seriozitatea. Nu e nici o afacere să pierzi cu 4—0 la Cîmpina și după aceea cu 3—0 în Luxemburg. În măsura în care fotbalul are logică, pot spune că pînă la acest 1—6 elvețian, pe primul loc în „cupa" asta secretă era națională unei țări europene care înainte de a face meci nul cu englezii pe Wembley pierduse cu 5—0 la un club belgian. (Și pentru că englezii se pricep foarte bine la fotbal, oameni și ecranizări după Forsyte Saga, 85 000 de oameni au venit pe Wembley să vadă meciul echipei lor cu echipa care pierduse cu 5—0 în Belgia...). Aceeași echipă — hotărîtă să cîștige măcar o cupă neștiută de nimeni — a pierdut cu 2—1, la ea acasă, în minutul 90, un meci de antrenament cu o echipă iugoslavă de mîna a doua. Dar după aceea, la Atena, într-un meci capital, naționala aceea a scos un serios 2—2. Cu rezultate atît de frivole și convingătoare — nu vedem cine ar fi putut deposeda echipa aceea de „cupa deconectării", la care avea tot dreptul. Vin acum acești elvețieni cu acest 1-6 — o candidatură extrem de serioasă, dacă te gîndești că în aceeași zi, în meci de verificare la Paris, „leaderii" scoteau doar 0—1 cu speranțele franceze... În aceste condiții, meciul de la Lausanne dintre Elveția și acea echipă, se anunță decisiv, ca o finală a „cupei deconectării". Va fi un meci pe viață și pe moarte — pentru a se dovedi cine s-a deconectat mai bine. (Căci acesta e secolul: din deconectare în deconectare, ajungem tot la meciuri-cughiarele-și-cu-dinții...). Cu 1—6 la o Borussie oarecare — elvețienii parcă au o șansă în plus. Ca să mă liniștesc, mi-ar trebui înainte de 14 mai un 0—5 la Electronica Obor.

Radu COSAȘU

Unde mergem

AZI

BASCHET. **Sala Floreasca**, de la ora 16,30: Politehnica București — Crișul Oradea, Rapid — I.E.F.S., meciuri în cadrul turneului final al diviziei A la fete; ora 19,30: festivitatea de deschidere a celei de a III-a ediții a „Cupei orașului București"; ora 20: România — Cehoslovacia („Cupa orașului București").

HANDBAL. **Teren Dinamo**, ora 17,30: Confecția București — Rapid București (A f)

ATLETISM. **Stadionul Dinamo, de la ora 16**: Steaua — Rapid — Argeș (cat. A) și Constructorul — Neamț — C.A.U. II (cat. B), meciuri în cadrul campionatului republican pe echipe.

MÎINE

BASCHET. **Sala Floreasca**, de la ora 16,30: Crișul — I.E.F.S., Rapid — Politehnica, meciuri în cadrul turneului final al diviziei A la fete; de la ora 19,30: Cehoslovacia — Polonia, meci în cadrul „Cupei orașului București".

HANDBAL. **Teren Dinamo**, de la ora 9: Progresul București — Universitatea Timișoara (A f); Steaua — Dinamo Bacău (A m); Dinamo București — Politehnica Timișoara (A m); Dinamo București — Șc. sportivă Ploiești (J m); **teren Voința**, de la ora 13,45: Șc. sportivă nr. 3 București — Șc. sportivă Sf. Gheorghe (J m); Șc. sportivă nr. 1 București — Șc. sportivă nr. 2 București (J m); Voința București — Chimia Făgăraș (B m).

ATLETISM. **Stadionul Dinamo**, de la ora 9: Steaua — Rapid — Argeș (cat. A) și Constructorul — Neamț — C.A.U. II (cat. B), meciuri în cadrul campionatului republican pe echipe.

RUGBY. **Teren Grivița Roșie** (Parcul Copilului), de la ora 8,45 în continuare: Steaua — Progresul și Grivița Roșie — Dinamo; **teren Constructorul**, de la ora 9: Constructorul — Gloria (toate divizia A).

LUPTE LIBERE. **Sala Dinamo**, de la ora 10: Dinamo — Steaua — Rapid — Steagul roșu Brașov, meciuri în cadrul diviziei A a campionatului pe echipe.

FOTBAL. **Stadionul Republicii**, ora 8,15: Progresul — Universitatea Cluj (tineret); ora 10: Progresul — Universitatea Cluj (div. A); **stadionul Dinamo**, ora 14,45: Dinamo — Jiul Petroșeni (tineret); ora 16,30: Dinamo — Jiul Petroșeni (div. A); **stadionul Metalul** (Pantelimon), ora 11: Metalul — Oțelul Galați (div. B); **teren T.U.G.**, ora 11: T.U.G. — Celuloza Călărași (div. C); **teren Timpuri Noi** (Dudești), ora 11: Flacăra roșie — Marina Mangalia (div. C); **teren Gloria**, ora 11: Mașini Unelte — Unirea Drăgășani (div. C).

POLO: Bazinul Dinamo, de la ora 11: Progresul — I.E.F.S. și Steaua — Rapid.

Fotbal

ANGELO NICULESCU, după meciul cu Franța:

„Mă declar mulțumit de comportarea jucătorilor mei..."

Greu accesibil, miercuri seara, la ora tîrzie la care a luat sfîrșit meciul Franța — România, antrenorul echipei noastre naționale, Angelo Niculescu, a fost mai ușor de găsit a doua zi dimineața în camera sa, la hotelul „Primăvara", unde erau găzduiți fotbaliștii români.

După cum ne-a mărturisit, aștepta legătura cu „SPORTUL" și, se pare, era pregătit pentru dialogul pe care l-a început direct : *„A fost un meci bun, aseară, pe Parc des Princes. Ambele echipe au jucat tehnic, curgător, în viteză, fără menajamente. Ca și jucătorii în teren, spectatorii au trăit intens meciul, încurajîndu-și tot timpul formația favorită.*

Plecind de la obiectivul principal urmărit și anume verificarea selecționabililor înaintea meciului cu Elveția, eu mă declar mulțumit de comportarea jucătorilor mei, fiecare evoluînd — spre deosebire de testele anterioare meciului cu Grecia — la nivelul maxim al posibilităților".

— Cum se explică atunci rezultatul ? Să înțelegem din cele spuse de dv. că fotbaliștii francezi au obținut o victorie nemeritată ?

— *Absolut. Golul mijlocașului Michel, din min. 82, realizat din poziție de aripă dreaptă, a fost înscris dintr-un ofsaid semnalizat de tușier, dar neluat în seamă de arbitrul de centru, italianul De Marchi, care, la sfîrșitul meciului, în cabina lui, și-a recunoscut greșeala. Apoi, în min. 86, am înscris și noi un gol, perfect regulamentar, prin Dan, pe care arbitrul de centru nu l-a acordat, fluierînd ofsaid.*

Aceasta, în privința rezultatului fixat pe tabelă. Altfel, noua echipă a Franței a evoluat la un nivel bun, cu mult elan, uneori însă exagerat, de parcă se angajase într-un joc crucial pentru ea.

Dar, avînd în vedere faptul că același lucru ne poate aștepta și la Lausanne, se poate spune că replica puternică, deosebit de hotărîtă dată miercuri seara de fotbaliștii francezi, ne-a folosit foarte mult, punîndu-ne, cu două săptămîni înainte, în aceleași condițiuni de joc, dificile.

— Concret, ce anume v-a satisfăcut mai mult în jocul echipei pe care o pregătiți ?

— *Maturitatea, dezinvoltura cu care au acționat fotbaliștii noștri și care le-a adus o superioritate în jocul de cîmp, în combinații.*

— Ce anume v-a nemulțumit ?

— *Finalizarea. Acțiunile noastre în fazele decisive, de poartă, au lăsat de dorit, atît ca frecvență, cît și ca precizie.*

— Cum explicați deficiențele atacului nostru la acest capitol esențial ?

— *Prin aportul mai slab adus de Dumitrache și Dembrovschi. Deși bine păzit, Dumitrache a avut totuși cîteva situații favorabile, dar aproape de fiecare dată s-a complicat, întîrziind declanșarea șutului. În ceea ce-l privește pe Dembrovschi, acesta apare prea rar și prea puțin decis în faze decisive, rezumîndu-se mai mult la rolul de coordonator.*

— Ce calificative acordați jucătorilor noștri ?

— *FOARTE BINE pentru Deleanu, Răducanu, Hălmăgeanu, Năsturescu și Lucescu. Remarcați un lucru îmbucurător, cam rar în jocul echipei noastre, și anume : amîndouă aripile, îndeosebi Năsturescu, au dat satisfacție de astă dată; MULȚUMITOR pentru Lupescu, Radu Nunweiller, Ghergheli, în cele 35 de minute cît a jucat, și Dembrovschi în rolul lui de coordonator ; MAI SLAB Dumitrache și — o perioadă din prima repriză — chiar Dan Coe.*

— Ce vă preocupă, îndeosebi, după jocul cu Franța ?

— *Firește, problemele de alcătuire a echipei care va evolua la Lausanne. Nu cunosc încă posibilitățile de recuperare a lui Sătmăreanu și Boc, de utilizare a lui Ion Ionescu...*

G. NICOLAESCU

AVANCRONICA ÎN TUȘ. n. claudiu

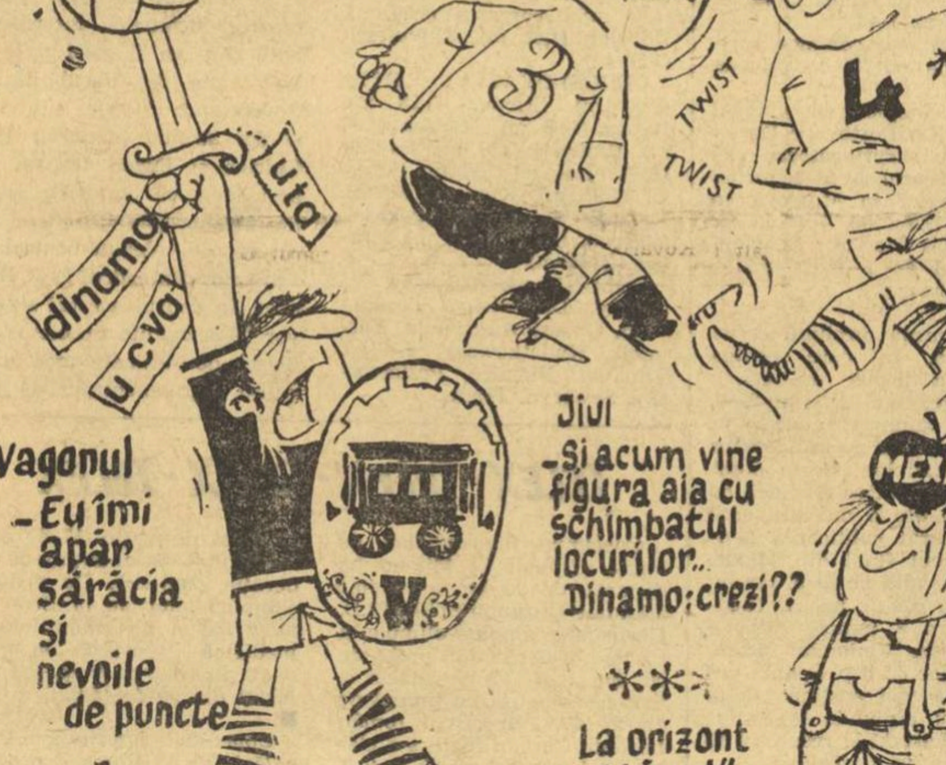

„Aceștia sînt aceiași elvețieni...?"

Printre spectatorii aflați marți seara în tribunele stadionului din Basel pentru a urmări meciul Elveția — Borusia Mönchengladbach s-a găsit și antrenorul Emerich Vogl.

Surprinși, contrariați chiar de rezultatul acestei partide (reamintim : 6—1 în favoarea fotbaliștilor vest-germani) l-am căutat, la cîteva ore, pe Em. Vogl cu care am purtat următorul dialog :

— *Spuneți-ne, vă rugăm, este, într-adevăr, 6—1 pentru Borussia ? Nu cumva e vorba de o greșeală a agențiilor de presă ?*

— Nu, nu este nici o greșeală. Elvețienii au pierdut cu 6—1.

— *Cum se explică ? Pe teren n-au evoluat aceiași jucători care au întrecut cu 2—0 echipa Portugaliei, acasă la ea ?*

— Cu o singură excepție — Müller, vîrf de atac în locul lui Künzli (accidentat) — pe teren a intrat aceeași echipă care a învins formația lui Eusebio la Lisabona.

— *Și atunci ?*

— Nu intenționez să diminuez cu nimic meritele Borussiei care a jucat excepțional, dar trebuie spus că fotbaliștii elvețieni nu au luat de loc în serios acest joc-test. Băieții lui Ballabio au atacat cu convingere doar în primele 25 de minute, timp în care Borussia a făcut față cu greu atacurilor dezlănțuite. Apoi, după primirea primului gol și

Dialog cu Em. Vogl

— probabil obosiți după meciurile disputate duminică în campionat — fotbaliștii elvețieni au trecut la un joc superficial, acționînd parcă pentru îndeplinirea unei simple obligații. Și așa însă, rezultatul este exagerat, întrucît gazdele puteau să marcheze sau să evite cîteva goluri.

Mai trebuie spus că la 0—3, după pauză, Ballabio a efectuat patru modificări în formație, introducînd pe Baumgartner, Desbiolles, Brenna și Lindelholz în locul lui Michaud, Signorelli, Vuilleumier și, respectiv, Quentin.

— *Ce scrie presa ?*

— Am plecat de aici la Paris cu un singur ziar — Blick — din care citez : *„Rezultatul nu trebuie luat în serios, fiindcă fotbaliștii elvețieni n-au tratat jocul cu seriozitate. Numai spectatorii, care au plătit 10 franci pe bilet, și-au manifestat vehement dezacordul".* ... *„Aceștia sînt aceiași elvețieni care la Lisabona și-au dat sufletul pe teren marcînd în permanență cu 2—3 jucători un singur adversar portughez? Nu, hotărît nu".*

— *Ați vorbit, cumva, după joc cu antrenorul Ballabio ?*

— Meciul s-a terminat noaptea, la o oră tîrzie, și apoi el era îngîndurat, întristat.

Numai un antrenor putea să-l înțeleagă mai bine în acele clipe ...

Restanța în divizia C

Minerul Baia de Arieș— Mureșul Deva 2-1 (1-1)

Partida dintre Minerul Baia de Arieș — Mureșul Deva (seria a VI-a) din etapa a XXII-a — 20 aprilie — întreruptă în min. 18 din cauza ninsorii abundente, la scorul de 0—1, a continuat zilele trecute. În cele 72 de minute de joc, cît a durat restanța, minerii au înscris de două ori — prin Neagu și Florea — cîștigînd astfel cu 2—1. Golul Mureșului a fost marcat în min. 6 (la 20 aprilie) de către Szekely.

I. ABRUDEANU, coresp.

Mîine—etapa a 24-a

● *„Triunghiul" Iași—Pitești—București sub semnul luptei pentru titlu* ● *F. C. Argeș își joacă una din ultimele cărți* ● *Progresul—Universitatea Cluj și Petrolul—Dinamo Bacău, două meciuri cu... vedere spre „B"*

Fața în față

POLITEHNICA IAȘI : Constantinescu — Gavrilă, Ianul, Stoicescu, Deleanu, Ștefănescu, Ailoaiei, Incze IV, Lupulescu, Cuperman, Goliac.

U.T.A. : Gornea — Birău, Bacoș, Pojoni, Broșovschi (Czako), Axente, Petescu, Lereter, Sima, Domide, Moț.

Va arbitra Z. Drăghici, ajutat la linie de S. Nicolau și G. Manole (toți din Constanța).

F. C. ARGEȘ : Ariciu (Ion Vasile) — Păciulete, Mățăoanu, Vlad, Ivan I, Prepurgel, Olteanu, Radu, Dobrin, Kraus, Jercan.

RAPID : Răducanu — Lupescu, Motroc, Dan, Greavu, Dinu, Dumitru, Năsturescu, Neagu, O. Popescu, Codreanu.

Va arbitra O. Anderco, ajutat la linie de G. Fărcașu și V. Fănățeanu (toți din Satu Mare).

FARUL : Ștefănescu — Pleșa, Tilvescu, Mareș, Dumbravă, Antonescu, Constantinescu, Sasu, Tufan, Iancu, Kallo.

„U" CRAIOVA : Oprea — Niculescu, Deselnicu, Bitlan, Velea, Strîmbeanu, Ivan, Martinovici, Niță, Oblemenco, Cârciumărescu.

Va arbitra M. Rotaru (Iași), ajutat la linie de V. Dumitrescu și A. Pîrvu (ambii din București).

PROGRESUL : Manta — Marinescu, Măndoiu, Grama, Ad. Constantinescu, Neacșu, Beldeanu, R. Ionescu, Șoangher, Mateianu, Țarălungă.

„U" CLUJ : Moldovan — Crețu, Pexa, Solomon, Cîmpeanu, Anca, Neșu, Barbu (Uifăleanu), Mustețea, Oprea, Bungău.

Va arbitra A. Toth, ajutat la linie de A. Pop și S. Patkos (toți din Oradea).

DINAMO BUCUREȘTI : Datcu — Popa, Stoenescu, Dinu, Ștefan, Ghergheli, Sălceanu, Pîrcălab, Lucescu, Dumitrache, Nunweiller VI.

JIUL : Stan — Georgescu, Georgevici, Stocker, Mihai, Sandu, Libardi, Peronescu, Cotormani, Achim, Naidin.

Va arbitra C. Nițescu (Sibiu), ajutat la linie de E. Bucșe (Sibiu) și P. Sotir (Mediaș).

PETROLUL : Vișan — Gruber, N. Ionescu, Florea I, Mocanu, Dincuță, Iuhasz (Alexiu), Oprișan, Dridea, Pavlovici, Moldoveanu (Florea II).

DINAMO BACĂU : Ghiță — Kis, Nunweiller IV, Velicu (Panait), David, Vătafu, Nedelcu, D. Ene, Dembrovschi, Rugiubei, Volmer.

Va arbitra C. Bărbulescu, ajutat la linie de I. Drăghici și M. Cițu (toți din București).

CRIȘUL : Baumgartner — Balogh, Sărac, E. Naghi, Popovici, Dărăban, Lucaci (N. Alexandru), Suciu (Tomeș), Kun II, Kun I (Cociș), Petrescu.

STEAUA : Suciu — Cristache, D. Nicolae, Hălmăgeanu, Vigu, Jenei, D. Popescu, Pantea, Constantin, Voinea, Creiniceanu.

Va arbitra N. Rainea (Bîrlad), ajutat la linie de I. Boroș (Timișoara) și I. Opriță (Arad).

VAGONUL : Gherghel — Mihăilescu, Pop (Boroș), Muhlroth, Lenhart, Sfîrlogea, Mihai, Stănoaie, Dembrovschi, Arnoțchi, Macavei.

A.S.A. TG. MUREȘ: Solyom — Sleam, Dondoș, Toth, Czako (Chiru), Siko, Ciutac, Lungu (Lucaci), Mureșan, Hajnal, Makai, (Silaghi) .

Va arbitra N. Petriceanu (București), ajutat la linie de C. Dinulescu (București) și S. Mureșan (Turda).

ULTIMELE VEȘTI

Politehnica are unele probleme de rezolvat după partida de duminica trecută. În plus, Contardo s-a accidentat și, mai mult ca sigur, el nu va juca. Miercuri, Politehnica a jucat în familie, cu formația de tineret, pe care a întrecut-o cu 6—0. **(D. Diaconescu** — coresp. principal).

U.T.A. a evoluat la Hunedoara, unde a cîștigat cu 2—0 în fața divizionarei B, Metalul Autorii golurilor : Axente și Broșovschi. Textiliștii au fost aplaudați pentru jocul prestat. Antrenorul Dumitrescu speră ca mîine să obțină un rezultat bun. **(V. Albu** — coresp. principal).

La F. C. Argeș antrenamentele au avut o intensitate maximă. Din lot continuă să lipsească Țurcan, accidentat. Conducerea a luat încă o măsură disciplinară : Nuțu a fost scos din lot, pentru o perioadă încă nestabilită, în urma unor abateri disciplinare. **(I. Fețeanu** — coresp. principal).

După victoria obținută sîmbătă în fața lui Dinamo București, majoritatea rapidiștilor n-au mai fost la dispoziția antrenorilor Bărbulescu și Cristescu. Așa că pregătirea tactică pentru meciul cu F. C. Argeș se va face azi, cînd toți componenții Rapidului sînt acasă.

Constănțenii au efectuat în această săptămînă patru antrenamente. Miercuri, Farul a întîlnit pe divizionara B, Portul, pe care a întrecut-o cu scorul de 3—2, după ce la pauză a condus Portul cu 2—1. **(P. Enache** — coresp.).

Fotbaliștii de la „U" Craiova s-au antrenat în fiecare zi și au jucat cu echipa de tineret. Neagu este încă nerestabilit și nu va juca mîine. În meciul cu Farul, ca rezerve vor figura Gaboraș, Mincă și Stănescu. **(S. Gurgui** — coresp. principal).

Avînd jumătate de echipă în... deplasare, la Plsen, lotul alb-albaștrilor s-a pregătit în mod diferențiat : cei de acasă, urmînd obișnuitul ciclu săptămînal de antrenamente, în vreme ce jucătorii selecționați în echipa Bucureștiului au avut un program special.

Antrenorul Cîrjan a ținut patru antrenamente cu studenții clujeni. În formație nu se anunță modificări esențiale. Este problematică participarea lui Uifăleanu, care încă se resimte după accident. În schimb, va reintra Neșu. **(V. Morea** — coresp. principal).

Majoritatea elevilor lui Bazil Marian au fost plecați în loturile A și de tineret. Din această cauză, de-abia ieri dinamoviștii bucureșteni au făcut o pregătire comună. Mîine, ei speră să facă un joc bun și astfel să obțină cele două puncte, ca să rămînă în cursa pentru titlul de campioni.

În săptămîna aceasta, Jiul s-a deplasat la Tr. Măgurele, unde a jucat în compania formației locale, Chimia. După primele 45 de minute, Chimia a condus cu 2—0. După pauză, atacul Jiului a evoluat mai bine și a marcat 3 goluri (Libardi și R. Popa 2). Scor final : 3—2 pentru Jiul. **(D. Gruia** — coresp.).

Petrolul a continuat pregătirile zilnic. Joi, după ce jucătorii au participat la demonstrația oamenilor muncii din Ploiești, s-au deplasat la Bușteni, unde au făcut un joc-școală cu formația de tineret. Dridea s-a însănătoșit și-și va lua locul în linia de atac. **(A. Vlăsceanu** — coresp. principal).

Dinamoviștii băcăuani s-au antrenat în familie. În meciul susținut cu echipa de tineret ci au trebuit să se întrebuințeze serios pentru a obține un rezultat egal (2—2), fiindcă la pauză au fost conduși cu 2—0. După o absență îndelungată, este posibilă reintrarea lui Panait. **(I. Iancu** — coresp. principal).

Jucătorii de la Crișul s-au pregătit cu multă seriozitate pentru meciul de mîine. Orădenii au făcut cîte două antrenamente în fiecare zi, cu excepția zilei de 1 Mai. Miercuri, Crișul a dispus cu 7—0 (1—0) de Metalul Salonta, din divizia C. **(I. Ghișa** — coresp. principal).

Antrenamente obișnuite la Steaua, cu participarea jucătorilor neselecționați în vreuna din cele trei echipe (A, tineret și selecționata Bucureștiului), care au susținut în această săptămînă jocuri internaționale.

Vagonul a efectuat pregătiri de menținere a formei manifestate în ultimele partide. În formație, probabil, va interveni o modificare, deoarece Pop, fundașul central, bolnav, n-a participat la pregătire. O altă veste : suspendarea lui Matache a expirat. **(Carol Oroszhegy).**

Fotbaliștii de la A.S.A. au ținut ședințe de pregătire în fiecare zi. Antrenorul Bone a pus accentul pe mărirea eficacității atacului. Dodu și Caniaro sînt încă nerefăcuți. Miercuri, A.S.A. a dispus de Medicina Tg. Mureș cu 7—0 (2—0). **(I. Păuș** — coresp. principal).

Părerile cronicarilor

Dificilă această avancronică. Politehnica are un sezon greu. De pe locul III, unde se afla la sfîrșitul turului, a coborît încet, încet în zona unde viața e tare zbuciumată. La rîndul său, liderul a început să dea semne de oboseală, iar în etapa precedentă s-a împotmolit în fața „lanternei roșii". Deci, Politehnica și U.T.A. se vor întîlni duminică pe stadionul din Copou după o etapă „neagră". Studenții sînt favoriți. Rămîne de văzut dacă arădenii vor găsi resursele morale să dea o replică la nivelul locului I din clasament. În perspectivă „1" sau „X" și... mari încurcături în clasament. (CONSTANTIN ALEXE).

Cîteva rînduri despre meciul F.C. Argeș—Rapid ? Cred că o asemenea partidă merită un roman ! Totuși, telegrafic : piteștenii își joacă, efectiv, una din ultimele cărți, dacă nu chiar pe cea din urmă ; rapidiștii reprezintă fenomenul acestui retur, sprintînd mai uimitor decît Jim Hines la Mexico și ajungînd astfel din zona retrogradării pînă în anticamera titlului de campion. Cu alte cuvinte, un joc la care, în clipa intrării pe teren, cele două tabere își vor spune : „Ori cîștigăm, ori adio divizia A..."(F. C. Argeș) ; „Dacă luăm aceste două puncte și dacă U.T.A..." (Rapid) Cine își va impune punctul de vedere ? Greu de spus ! (CĂLIN ANTONESCU).

„Dialogul" de la Constanța poate avea două variante : I) echipa gazdă își joacă rolul cu aplomb și eficacitate și cîștigă net ; II) „11"-le craiovean se „agață" de meci, luptă... oltenește pentru un rezultat care, în această a doua variantă, ar ține în ultimă instanță de imponderabilele fotbalului, adică de șansă... N-ar fi exclus ca verdictul jocului să exprime rezultatul întrecerii puncherilor Tufan-Oblemenco. Cum Farul are nevoie de puncte ca de... apă, înclinăm pentru „1", dar, stimînd ambiția oltenească, adăugăm și un „X". (MARIUS POPESCU).

Meci interesant, mîine, în matineu, pe Republicii : între un „batailleur" — Progresul și (aproape) un „stilist" — Universitatea Cluj...

Cui îi va surîde victoria ? Deși în toamnă, Progresul a învins formația studențească acasă la ea, de data aceasta drumul care duce spre cele două puncte nu va fi tocmai neted, pentru că, pe de o parte, bucureștenii evoluează acum vădit marcați de locul pe care-l ocupă în clasament, precum și de absența celor două „piese grele", Oaidă și Matei, iar, pe de altă parte, „U" Cluj onorează mai mereu, prin jocul prestat, exigentul public din Capitală. (G. NICOLAESCU).

Rezultatul de la Arad a repus în drepturi și pe Dinamo București, la numai 24 de ore după înfrîngerea din fața Rapidului. Avînd avantajul de a juca pe teren propriu, dinamoviștii au toate șansele să-și recîștige poziția pierdută. Cu Jiul, însă, dinamoviștii au avut nu o dată, probleme, chiar în București. Amintindu-și de acest lucru și gîndindu-se și la pățania U.T.A.-ei, fotbaliștii bucureșteni privesc, probabil, meciul de mîine, cu un optimism moderat, întrutotul recomandabil. Jiul este o echipă de luptă, firește cu capacitate mai mare pe teren propriu (3—0 cu Farul), dar sigură pe ea și în deplasare. (J. BERARIU)

În luptă pentru cele minimum 27 de puncte care vor asigura, probabil, rămînerea în divizia A, Petrolul se străduiește să adune cele 5 puncte de care mai are nevoie pentru a atinge acest barem. Treaba nu apare prea grea, dar fiecare meci rămîne o necunoscută, mai ales spre sfîrșit de campionat. La Tg. Mureș, Petrolul, cu o formație improvizată, a jucat bine. În schimb, pe teren propriu, căutînd să forțeze victoria, ploieștenii se chinuiesc cu toți adversarii. Oaspeții sînt periculoși pe contraatac și pot încurca socotelile petroliștilor. Meciul disputîndu-se la Bușteni, nu ne-ar surprinde un rezultat de egalitate, deși hîrtia indică „1" (C. MANTU).

Programat la începutul campionatului, meciul dintre Crișul și Steaua ar fi prilejuit cronicarului figura de stil : „e greu de bănuit că tinerețea orădenilor va reuși să echilibreze maturitatea și rutina campionilor"... Normal — „cărțile de vizită" ale celor două echipe ar fi condus spre un asemenea verdict. Dar acum, după ce Crișul a învins Steaua, la București, după ce opiniile sînt unanime în a constata „astenia" elevilor lui Covaci și Onisie și, mai ales, după ce adversarele de mîine au devenit vecine în clasament, cronicarului nu-i rămîne altceva decît „salvarea" unui... meci deschis oricărui rezultat ! (OV. IOANIȚOAIA).

Se pare că Vagonul este pus să răstoarne toate calculele... Atît pe cele ale fruntașelor, cît și pe cele ale codașelor. Victoriile obținute în meciurile cu U.T.A., Dinamo și Universitatea Craiova au produs un scurt circuit în... zona titlului. Încă o victorie pe teren propriu a Vagonului în fața A.S.A. Tîrgu Mureș nu ar surprinde. Mureșenii vor lupta desigur din răsputeri, cel puțin pentru un punct, care să le permită să respire mai ușurați în zona lipsită de griji. Dar, cum niciodată un joc nu se termină decît după cele 90 de minute... orice rezultat este posibil. (I. OCHSENFELD).

Loto-Pronosport

CONCURSUL SPECIAL PRONOEXPRES DIN 7 MAI 1969

La 7 mai 1969 va avea loc un concurs special Pronoexpres la care se atribuie în număr nelimitat autoturisme „Dacia 1100", „Moskvici 408" și „Skoda 1 000 MB". Prin tragere la sorți se atribuie 20 autoturisme.

În afară de premiile în autoturisme se mai pot cîștiga excursii pe „Coasta Dalmației" și numeroase premii în bani.

NOI CIȘTIGATORI DE AUTOTURISME

În urma tragerii la sorți au fost stabiliți următorii cîștigători de autoturisme la tragerea excepțională Loto din 20 aprilie 1969.

CATEGORIA A V-A (5 AUTOTURISME)

Dacia 1100 : Gheorghe Vișoiu, comuna Bărăști-Olt ; Elisabeta Tomescu — București ; Moskvici 408 : Ion Cîmpean — Salonta ; Skoda 1000 MB : Fănica Bărot — comuna Vlișoara, județul Neamț ; Trabant 601 : Estera Pethö — Turda.

CATEGORIA A VI-A (5 AUTOTURISME)

Dacia 1100 : Iacob Runcan — Pitești ; Vasile Pricop — Ploiești; Moskvici 408 : Sofia Cazan — București ; Skoda 1000 MB : Gheorghe Popescu — comuna Bărcănești, județul Prahova ; Trabant 601 : Rodica Persiu — Arad.

LOTO

NUMERELE EXTRASE LA TRAGEREA DIN 2 MAI 1969

EXTRAGEREA I : 58 81 15 12 55 69 7 26 5 73 87 21

Fond de premii : 497 595 lei.

EXTRAGEREA A II-A : 17 73 66 60

Fond de premii : 561 862 lei, din care 283 038 lei, report categoria A.

A APĂRUT REVISTA „EDUCAȚIE FIZICĂ ȘI SPORT" NR. 4

SPICUIM DIN CUPRINS :

„Studiu asupra unor factori de antrenament la jucătoarele fruntașe de volei" de prof. Victor Surugiu.

„Folosirea antrenamentului în circuit în lecția de educație fizică" de prof. Vladimir Gavriliță.

„Pentru antrenorii care se prezintă la examenul de avansare în categorie", de prof. Mircea Gabor și Ilie Stupineanu. Materialul prezintă indicații deosebit de prețioase pentru antrenorii care intenționează să susțină examenul de avansare într-o categorie superioară.

„Boxerii români în arena Mexico" de antrenorul emerit Ion Popa.

Acest interesant număr se găsește la toate centrele de difuzare a presei.

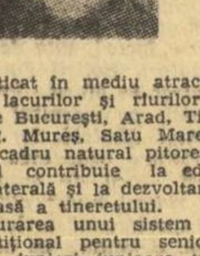

VÎSLE ȘI RAME

TUR DE ORIZONT

DE LA BACĂU LA TG. MUREȘ...

Practicat în mediu atractiv, pe apele lacurilor și rîurilor din orașele București, Arad, Timișoara, Tg. Mureș, Satu Mare, într-un cadru natural pitoresc, canotajul contribuie la educarea multilaterală și la dezvoltarea armonioasă a tineretului.

Asigurarea unui sistem larg competițional pentru seniori—senioare, juniori—junioare (pe categorii de vîrstă) atrage la startul probelor un număr mare de tineri.

Cu toate acestea, rezultatele obținute nu sînt pe măsura cerințelor și această situație se face simțită atît în canotajul de masă, cît și la nivelul loturilor naționale. În ultima vreme, se constată unele preocupări remarcabile în direcția dezvoltării complexe a acestui frumos și extrem de util sport.

Astfel, cu sprijinul C.N.E.F.S., al federației de specialitate, au fost înființate sau reactivizate mai multe centre nautice în diferite orașe ale țării. Cum stau lucrurile în prezent ? Iată sumar relatate cîteva observații și noutăți.

● În orașul Bacău, pentru folosirea mai largă a posibilităților de practicare a canotajului, cu sprijinul organelor locale și al asociațiilor sportive Dinamo, a luat ființă o nouă secție, în care își desfășoară activitatea un mare număr de juniori și junioare. Analizînd posibilitățile începerii unei activități organizate în această disciplină, C.M.E.F.S. Giurgiu și asociația sportivă Cetatea manifestă, de asemenea, preocupări în acest sens și caută soluții pentru un start cît mai bun.

● Pentru extinderea activității în școli s-au făcut propuneri Ministerului Învățămîntului și Inspectoratului județean Ilfov în scopul înființării unei secții de canotaj la Liceul din Snagov.

Toate aceste eforturi, care vin în sprijinul îmbunătățirii și lărgirii activității, trebuie sprijinite de tehnicieni, antrenori și de toți cei care lucrează în domeniul canotajului, munca acestora necesitînd a fi însoțită de multă dragoste, pasiune și perseverență.

În activitatea unor centre se remarcă, însă, o anumită scădere a muncii depuse de unii antrenori. Nu toți antrenorii răspund corect la sarcinile complexe ce le au.

● În orașul de pe malul Mureșului, a cărui tradiție o cunoaștem prea bine, muncesc cu multă dragoste și pricepere maestra sportului Maria Moțica și antrenorul Petre Lascu, activitatea lor constituind un exemplu pe care ar trebui să-l urmeze, mai consecvent, și tînărul prof. Fodoreanu, de la care se așteaptă rezultate în munca sa pe măsura pregătirii.

Numeroși sportivi din acest oraș au învățat și practicat canotajul, unii dintre ei reușind să aducă skifului românesc primele medalii de aur (Pongrat, Mácean, Sinceac, Nemeth). Și acesta este un exemplu, pentru viitorii performeri.

● O altă pistă de apă, de care sînt legate multe din tradițiile și succesele canotajului nostru, este Bega, unde există condiții de desfășurare a antrenamentelor pe tot parcursul anului. Acest dar al naturii ar trebui să contribuie la ridicarea pe o treaptă mai mare a valorilor sportive din Timișoara, dar... Aici, rezultatele muncii unor antrenori cu ora (prof. Iancu Vasiu, Ionescu Aurel), sînt mai bune decît cele ale antrenorilor cu normă întreagă, ceea ce ni se pare de neînțeles !

Inițiativa de lărgire și îmbunătățire a bazei materiale din acest centru aparține asociației sportive Voința, care, cu sprijinul federației și al oficiului sport UCECOM, a înființat printre altele, atelierul de construcție a ambarcațiunilor. Se așteaptă, ca, pe măsura creșterii acestor condiții, secția să aducă o contribuție și mai mare la obținerea celor mai bune performanțe pe plan național și internațional.

● În orașul Tg. Mureș activează cel mai priceput și experimentat antrenor, părintele atîtor generații de canotori, Francisc Cerhati. Deși se află la începutul activității cu juniorii în acest centru, munca lui a început să dea rezultate (Hass Francisc). Ce păcat că aici condițiile materiale sînt departe de a fi cele mai corespunzătoare ! Dragostea și priceperea antrenorului își spun, însă, cuvîntul.

Se desprinde lesne concluzia că preocupările actuale trebuie continuate, că este nevoie de mult mai multă muncă și pasiune pentru ca, înainte de toate, canotajul să cunoască o înfloritoare dezvoltare în fiecare centru nautic din țară. Așa se vor apropia mai sigur și mai repede performanțele de mare valoare pe care le dorim.

Viorica UDRESCU

Pe planșele de la Varșovia

CONSTATĂRI ÎMBUCURĂTOARE PENTRU FLORETA NOASTRĂ

Decepție pe toată linia în rîndul specialiștilor polonezi în floretă, după eșecul înregistrat chiar la Varșovia în fața reprezentanților țării noastre. Și încă la ce proporții !

Antrenorul federal *Kruzsinski* ne dădea să înțelegem că se aștepta — cel puțin — la o reeditare a acelui 3—1 obținut anul trecut la București. Mai exact, victorii la individuale și la echipe bărbați și un scor strîns în favoarea 4-ului feminin al României. Numai că disputa de pe planșe n-a lăsat gazdelor, în nici un moment, impresia că își pot apropia victoriile, mai cu seamă în întrecerile feminine în care sportivele țării noastre s-au detașat net. Acel 10—6 realizat de echipa feminină a României s-a conturat încă de la finele manșei a 3-a (7—5), în pofida startului puternic luat de trăgătoarele poloneze, care au condus cu 4—2 și 5—3. Omogenitatea echipei noastre, plusul ei de experiență au facilitat, în cele din urmă, obținerea unui succes pe deplin meritat.

La fel s-au petrecut lucrurile în turneul individual : locurile 1, 2, 4 au demonstrat clasa floretei feminine românești. Principalul merit în realizarea acestui bilanț îi revine Olgăi Szabo, foarte activă și la echipe și în întrecerea individuală. Ea a manifestat o bună dispoziție neobișnuită, care ne-a reamintit de anul 1962 și de Buenos Aires. Aceeași remarcă se poate face și în cazul Ilenei Drîmbă, care confirmă comportarea excelentă avută la New York, și al Mariei Vicol, cea mai constantă în evoluții la recentul concurs de la Minsk. Chiar și Suzana Ardeleanu a fost mai curajoasă, mai lucidă și implicit mai eficace. Ea completează fericit cel mai în formă 4 românesc al sezonului.

O dată spulberată speranța într-o victorie, gazdelor poloneze nu le-a mai rămas decît perspectiva unui rezultat de egalitate, a unor succese în întrecerile masculine. Este adevărat, acest lucru se putea întîmpla, mai ales la individuale, unde Dabrowski reușise să-l egaleze în finală pe Drîmbă. Ceva mai mult, foarte tînărul și foarte talentatul floretist polonez a și condus în asaltul de baraj cu 3—0, trăind pentru... 40 de secunde iluzia unui mare succes. Campionul olimpic al probei a avut, însă, tăria să întoarcă rezultatul și să demonstreze — și la Varșovia — că este, într-adevăr, prima floretă a lumii. În fine, dramatica încleștare din meciul dintre echipele masculine, care a încheiat concursul, a luat gazdelor pînă și speranța de a repeta scorul de anul trecut. Polonezii au renunțat la formația standard (Parulski, Wojda și Franke), folosind alta care avea drept principale atuuri tinerețea și alonja, în frunte cu Lisewski (1,92 m), Kaczmarek (1,89), Kosziejowski (1,87) și Dabrowski (1,76). Și totuși, am înregistrat și aici o victorie românească, cu toate că Falb s-a accidentat (o întindere) la jumătatea meciului, fiind înlocuit cu Haukler, iar Drîmbă, dezavantajat în asaltul cu Kaczmarek, apoi accidentat în cel cu Dabrowski, n-a mai putut repeta performanța de la individuale. Sînt, în schimb, de semnalat evoluțiile foarte sigure ale lui Țiu, care rămîne un om de bază în echipă, posibilitățile lui Ardeleanu (din păcate, insuficient valorificate de acest floretist, care nu dovedește încă suficientă seriozitate și pasiune pentru muncă), precum și calitățile de mare tactician ale lui Haukler, unul din factorii victoriei.

Încheind, putem afirma că întîlnirea de floretă România-Polonia a încununat strălucit un sezon bogat în roade pentru scrimerii noștri, oferind totodată perspectiva unor noi succese, la fel de prestigioase, în viitor.

Tiberiu STAMA

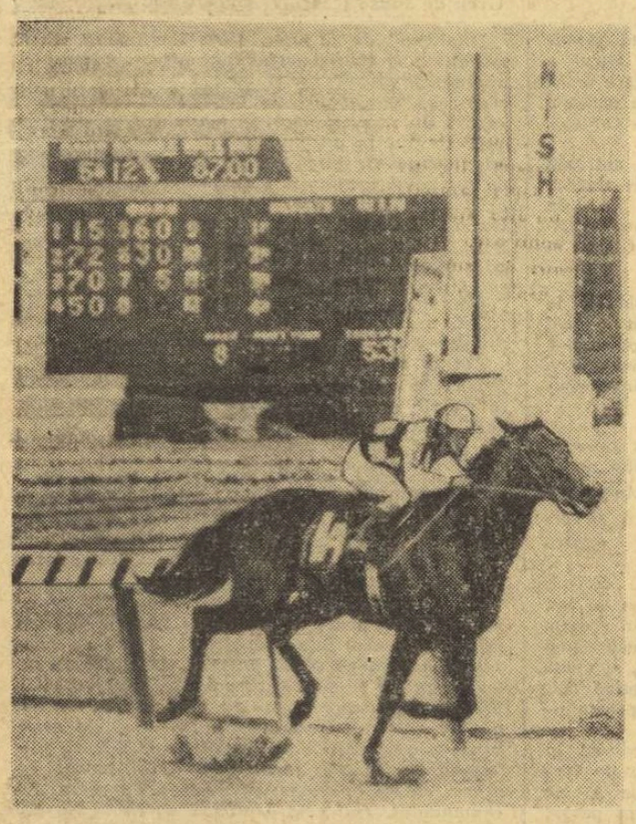

„ACK ACK" VICTORIOS LA LOUISVILLE. Iată-l, în fotografie, pe „Ack Ack", cîștigătorul derbyului disputat la Louisville (Kentucky) sub conducerea jocheului Manuel Ycaza. „Ack Ack" a stabilit și un nou record al pistei de o milă (1 609 m) de la Churchill Downs cu timpul de 1 : 34,2.

Actualitatea internațională

Șase boxeri români în Ungaria

La invitația Federației de box din Ungaria, șase boxeri români vor participa — între 2—5 mai — la un turneu de verificare a selecționabililor maghiari pentru campionatele europene de la București. Alături de aceștia vor participa și șase boxeri din R. D. Germană. Sub conducerea antrenorului C. Dumitrescu, au făcut deplasarea următorii sportivi : *Gh. Drugă* (categ. pană), *P. Dobrescu* (semiușoară), *Gh. Ene* (ușoară), *I. Hodoșan* (semimijlocie), *I. Györffi* (mijlocie ușoară) și *Gh. Cojocaru* (mijlocie).

Urma să facă deplasarea și sportivul V. Ivan. El a rămas însă la București, deoarece cu cîteva zile înaintea plecării a anunțat federația de specialitate că nu mai poate să se prezinte la categoria semimuscă (48 kg), avînd în prezent 54 de kg. !

Cele două meciuri vor avea loc în orașele Budapesta și Szolnok.

Baschetbalistele de la Rapid pe locul II în turneul de la Montceau les Mines

Participînd la o competiție internațională găzduită de localitatea Montceau les Mines (Franța), echipa feminină de baschet Rapid București s-a clasat pe locul secund, fiind întrecută în partida finală de formația locală La Gerbe cu scorul de 68—59. La Gerbe este o demnă reprezentantă a baschetului francez, fiind clasată pe locul secund în campionatul acestei țări. De menționat că în rîndurile ei evoluează și cunoscuta internațională cehoslovacă Richterova, stabilită pentru o scurtă perioadă în Franța. În prima zi a întrecerii, rapidistele au dispus de F. C. Lyon cu scorul de 74—48, iar La Gerbe a învins Lublin (Polonia) cu 69—62.

La încheierea întrecerii, formația Rapid a primit o cupă pentru cele mai multe puncte înscrise, iar maestra sportului Anca Racoviță a fost premiată pentru obținerea celui mai bun procentaj la aruncările libere : 85%.

„Cupa orașului București" la baschet

(Urmare din pag. 1)

în plenitudinea posibilităților. Lotul este cel anunțat ,singura absență fiind cea a lui Alin Savu, care a anunțat, în ultimul moment, că renunță să mai facă parte din echipa națională. Atitudinea lui Savu este cel puțin bizară și nu ne explicăm cum este posibil ca un component al selecționatei țării să-și dea „demisia" în ajunul unor confruntări atît de importante ca cele din acest sezon.

În rest, vom mai sublinia încă o absență. De data aceasta a reprezentativei Leningradului, care a încunoștințat federația noastră de specialitate că nu mai poate face deplasarea la București. Sportivii cehoslovaci, în schimb, au sosit încă de miercuri, astfel că joi și vineri au putut efectua antrenamente de acomodare, în sala Floreasca, unul dintre ele chiar în compania echipei române. Am remarcat la oaspeți gabaritul impresionant (ca talie și robustețe) și tehnica dusă pînă la măiestrie. Despre baschetbaliștii polonezi putem spune doar că au deplasat cea mai bună echipă. Ora tîrzie la care au sosit aseară nu ne permite relatarea altor amănunte.

PROGRAMUL PRIMEI ZILE A „CUPEI ORAȘULUI BUCUREȘTI"

Sala Floreasca, ora 19,30 : festivitatea de deschidere ; ora 20 : România — Cehoslovacia. Arbitri : I. Uyguci (Turcia) și Z. Chmiel (Polonia).

LOTURILE (ÎN PARANTEZE ESTE TRECUTĂ ÎNĂLȚIMEA JUCĂTORILOR)

ROMÂNIA : Albu (1,86 m), Nosievici (1,86 m), Jekely (1,95 m), Diaconescu 1,87 m), Novac (1,96 m), Tarău (1,98 m), Dragomirescu (1,87 m), Dimancea (1,76 m), Czmor (1,97 m), Popa (1,96 m), Georgescu (2,00 m), Rühring (1,82 m), Chivulescu (1,86 m).

CEHOSLOVACIA : Bily (2,00 m), Sramek (1,98 m), Babka (1,96 m), Mrazek (1,96 m), Hummel (1,81 m), Bahnik (1,90 m), Hazel (1,90 m), Pospisil (1,95 m), Klima (1,92 m), Kovarik (1,92 m), Pekarek (1,94 m), Hruby (1,98 m), Hradek (1,96 m).

POLONIA : Brzozowsky, Cegielsky, Dolcewsky, Frelkiewicz, Galantowicz, Gula, Kasprzak, Kwiatkowsky, Likszo, Lopatka, Niemiec, Pasiorowsky, Seweryn, Trams.

MOZAIC BASCHETBALISTIC

DAUGAVA RIGA ÎNVINGĂTOARE LA HALLE

BERLIN, 2 (Agerpres). — La Halle s-a disputat primul meci al finalei „Cupei Campionilor Europeni" la baschet feminin dintre echipele Daugava Riga și S. C. Chemie Halle. Victoria a revenit baschetbalistelor sovietice cu scorul de 62—48 (24—23). Returul acestui joc va avea loc la 7 mai la Riga.

SOFIA, 2 (Agerpres). — Turneul internațional masculin de baschet „Marele premiu al orașului Sofia" s-a încheiat cu victoria selecționatei orașului Sofia.

În ultima zi a competiției, baschetbaliștii bulgari au învins cu scorul de 87—67 (43—36) echipa orașului Atena. Într-un alt joc echipa orașului Havana a dispus cu scorul de 74—72 (40—36) de formația orașului Ankara. Clasament final : 1. Sofia ; 2. Ankara, 3. Havana; 4. Atena

ROMÂNIA INVITATĂ LA „TURNEUL CADEȚILOR"

Selecționata de juniori a României are cinstea de a fi una din cele opt echipe invitate de F.I.B.A. să participe la „Turneul cadeților" care se va disputa la Neapole, concomitent cu campionatul european de seniori (27 septembrie — 5 octombrie). Celelalte selecționate sînt : Italia, Spania, Franța, Iugoslavia, Polonia, Cehoslovacia și Turcia

PROF. O. DIMITRIU — COMISAR F.I.B.A. LA RETURUL FINALEI „C.C.E." (F)

F.I.B.A. a delegat pe prof **Octav Dimitriu**, secretar general al F. R. Baschet, drept comisar neutru al meciului Daugava Riga — Chemie Halle, finala „Cupei campionilor europeni" la baschet feminin

STAGIUL EUROPEAN AL ARBITRILOR

La al XVII-lea stagiu european al arbitrilor internaționali, care va fi găzduit între 1—6 iunie de orașul italian Coverciano, F.I.B.A. a invitat și doi arbitri români : **Dan Chiriac** și **Eugen Hottya**. De asemenea, va lua parte și tînărul **Gheorghe Chiraleu**, desemnat de colegiul central al arbitrilor din cadrul F. R. Baschet. În cadrul acestui stagiu, vor fi dezbătute probleme ridicate de ultimele modificări aduse regulamentului de joc.

fotbal pe glob

● În meci retur contînd pentru semifinalele Cupei Americii de Sud, la Montevideo, Penarol a învins cu 1—0 (1—0) pe Nacional. În primul joc, fotbaliștii de la Nacional cîștigaseră cu scorul de 2—0. Conform regulamentului urmează să se mai dispute un al treilea meci.

● Echipa Dozsa Budapesta s-a calificat în finala „Cupei orașelor tîrguri". În meci retur, desfășurat la Budapesta, fotbaliștii maghiari au învins cu scorul de 4—0 (1—0) echipa turcă Göztepe din Izmir. În primul joc, desfășurat la Izmir, echipa maghiară cîștigase cu 4—1.

● Continuîndu-și turneul în Europa, selecționata Mexicului a jucat la Malmö cu reprezentativa Suediei. Gazdele au obținut victoria cu scorul de 1—0 (1—0), prin golul marcat în minutul 38 de Kindvall.

● Peste 40 000 de spectatori au urmărit la Ankara meciul internațional amical dintre echipele Turciei și Poloniei. Fotbaliștii polonezi au repurtat victoria cu scorul de 3—1 (2—0), prin punctele marcate de Lubanski și Wiliam (2). Ergun a fost autorul unicului punct al gazdelor ,înscris din penalti.

● Turneul internațional de la Sofia a fost cîștigat de echipa TSKA Cerveno Zname care a dispus în finală cu 2—1 (1—0) de Levski Sofia.

● În campionatul englez de fotbal s-au disputat cîteva întîlniri încheiate cu următoarele rezultate tehnice : Leeds — Nottingham Forest 1—0; Manchester City — West Ham United 1—1 ; Newcastle — Stoke City 5—0. Leeds conduce în clasament cu 67 puncte, urmată de Liverpool cu 60 puncte.

● După 9 etape, în campionatul Ungariei, pe primul loc se află formația Ferencvaros cu 15 puncte. În etapa a 9-a, Ferencvaros a învins pe teren propriu cu scorul de 6—2 echipa Eger. Alte rezultate : Csepel—Vasas 4—1; Egyertertes—Honved 1—1 ; MTK — Salgotarjan 3—1 ; Komlo — Pecs 3—0 ; Dunaujvaros — Szombathely 2—0 ; Raba — Tatabanya 2—1. Partida Ujpest Dozsa — Diosgyör a fost amînată.

● În etapa a 22-a a campionatului austriac s-au înregistrat următoarele rezultate : Austria Salzburg — Eisenstadt 3—1 ; Austria Viena — Wacker Viena 6—1 ; Rapid Viena — A. S. K. Linz 1—0 ; Admira Energia Viena — Austria Klagenfurt 4—1 ; A. K. Graz — Sturm Graz 1—1.

În clasament conduce Austria Viena cu 35 de puncte.

● În campionatul unional echipa SKA Rostov pe Don a obținut o surprinzătoare victorie cu scorul de 2—1, jucînd în deplasare la Moscova cu formația Dinamo. Într-un alt joc, TSKA Moscova a dispus cu scorul de 1—0 de echipa Ararat Erevan.

● În urma meciului de la Barcelona, în care echipa Spaniei a dispus de cea a Iugoslaviei cu 2—1 (și nu 2—0, cum s-a anunțat anterior) în grupa a 6-a a preliminariilor C.M. primul loc este în posesia reprezentativei Belgiei, cu 9 puncte din 5 meciuri, care și-a asigurat calificarea pentru turneul final din Mexic. Spania se află pe locul doi cu 4 puncte din 5 jocuri, Iugoslavia are 3 puncte din 4 partide, iar Finlanda ocupă ultimul loc cu 0 p. Spania urmează să mai susțină două jocuri cu Finlanda la 25 iunie la Helsinki și respectiv 15 octombrie la Barcelona.

Călăreții englezi victorioși la Roma

Proba pe echipe din cadrul concursului internațional de călărie de la Roma a revenit formației Angliei (Alan Oliver pe „Bay Rum" și David Broome pe „Balluwillwill") care a obținut timpul de 2:17,2. Pe locul secund s-a clasat echipa Italiei (Graziano Mancinelli pe „Doneraile" și Vittorio Orlandi pe „Killane") cu 2:27,2.

Cine nu ia tenisul în serios ?

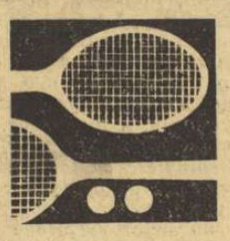

Cu exact un an în urmă, reporterul telefona de la Galați veștile îmbucurătoare ale victoriilor obținute de tinerii tenismani români, la începutul de sezon în aer liber. Învinsă era puternica reprezentativă a U.R.S.S., în pregătire — ca și noi — pentru jocurile din „Cupa Galea". Un tenisman de forță confirmată a lui Vladimir Korotkov trebuie să încline steagul în fața lui Viorel Marcu pe care-l caracterizam atunci ca speranța nr. 1 a tenisului nostru.

La un an distanță, ne vedem pronosticurile aproape total infirmate. Ceea ce nu este, firește, de loc plăcut. Marcu, acest tînăr plin de talent, nu ne-a oferit de mult prilejul vreunor aprecieri pozitive. S-a întors din lungul voiaj în India fără nici o performanță deosebită, a jucat apoi în Italia, fiind în toate turneele învins în primul tur. Ajungînd prea tîrziu acasă, el n-a putut fi inclus în echipa care înfrunta de data aceasta un adversar cotat ca mai slab, reprezentativa R.S.S. Estone. La capătul a două zile de joc, ne consolam punînd pe seama absenței lui Viorel Marcu înfrîngerea suferită din partea oaspeților estonieni. Dar... imediat după aceea, primul echipier al reprezentativei noastre de tineret dezmințea categoric această presupunere, pierzînd lamentabil la estonianul Lange, în turneul individual.

Cu Marcu e ceva... Hotărît lucru. Poate că i se pare tenisul o treabă prea ușoară, sau crede că promisiunile sînt făcute numai pe termen lung, cu scadențe peste ani. Oare tînărul nostru presupus as al rachetei se consideră la adăpostul oricărei concurențe din partea unor colegi de echipă mai puțin dotați ? Se crede el un „senator de drept" ? Greșită optică. Sînt mulți tineri tenismani care pot progresa mai rapid, prin muncă stăruitoare, prin ascultarea celor care-i îndrumă în activitatea lor. Și nimeni nu este titular pe viață într-o echipă reprezentativă, lucru știut prea bine.

Din nefericire, nu numai Viorel Marcu ne prilejuiește semne de întrebare. Aceleași nedumeriri vin din partea aceleiă pe care o consideram viitoarea noastră mare campioană de tenis: Iudith Dibar. Semnatarul acestor rînduri n-a avut prilejul s-o vadă pierzînd — săptămîna trecută — acel nefericit meci cu modesta estoniană Lidia Sinkievits, de aceea ne ferim de concluzii drastice. Dar ceva nu e cum trebuie nici cu Dibar. Inconstanța ei, care tinde să devină proverbială, este un subiect de îngrijorare. Talent „cu carul" și eficiență adeseori minimă.. La acest subiect sînt greu de găsit explicații care să nu pară simple scuze puerile.

Oare, este cineva la noi care nu ia tenisul prea în serios ?

Radu VOIA

Turnee de tenis la Neapole...

ROMA 2 (Agerpres). — În sferturile de finală ale probei de simplu bărbați din cadrul turneului internațional de tenis de la Neapole, jucătorul român Ion Țiriac l-a învins cu 6—2, 6—1 pe italianul Castigliano. Alte rezultate : Franulovici (Iugoslavia) — Stone (Australia) 7—5, 1—6, 6—3 ; Mulligan (Italia) — Drossart (Belgia) 6—4, 8—6 ; Rodriguez (Chile) — Pietrangeli (Italia) 6—2, 6—2.

...și Bornemouth

LONDRA, 2 (Agerpres). In optimile de finală ale turneului internațional de tenis „open" de la Bournemouth, englezul Cox (Anglia) l-a eliminat cu 6—3, 0—6, 8—6, 9—11, 6—4 pe Beust (Franța). Barclay (Franța) a dispus cu 2—6, 6—2, 6—2, 6—4 de Carmichael (Australia). Taylor a obținut o surprinzătoare victorie în fața iugoslavului Pilici, pe care l-a învins cu 2—6, 6—4, 6—3, 7—5.

În proba feminină, marea favorită Billie Jean King (SUA) a forfaitat, fiind suferindă. În sferturile de finală ale acestei probe, Margaret Smith-Court (Australia) a întrecut-o cu 6—0, 6—1 pe Rosemarye Casals (SUA).

TELEX - TELEX - TELEX - TELEX

Concursul internațional de marș, disputat la Milano pe distanța de 30 km a revenit atletului Crostoph Höhne (R.D. Germană), campion olimpic la Ciudad de Mexico în proba de 50 km marș. Învingătorul a fost cronometrat cu timpul de 2h 27 : 47,2. Sportivul român Leonida Caraiosifoglu s-a clasat pe locul trei cu 2h 32:49,0.

■

Cea de-a 7-a etapă a Turului ciclist al Spaniei, desfășurată între Almansa și Nules (233 km), a fost cîștigată de spaniolul Saez cronometrat în 5h 40 : 41,0. În clasamentul general individual continuă să conducă belgianul Raymond Steegmans, urmat la 2 sec de englezul Wright și la 9 sec de spaniolul Echevarria.

■

La campionatele mondiale de ciclism pentru amatori, programate anul acesta (luna august) în orașul cehoslovac Brno, s-au înscris pînă în prezent 26 de țări. Cea mai numeroasă delegație (57 de concurenți) a fost anunțată de federația franceză. Cu prilejul campionatelor de la Brno va avea loc și un simpozion de medicină sportivă, la care și-au anunțat participarea delegați din 60 de țări.

■

Concursul internațional de călărie de la Roma a programat o nouă probă de obstacole. Victoria a revenit sportivului italian Graziano Mancinelli pe calul „Doneraile" cu 1:04,4 și 22 p penalizare.

TURUL BELGIEI

Turul ciclist internațional al Belgiei, rezervat amatorilor, a continuat cu desfășurarea etapei a 4-a pe ruta Berlare — Ostende (179 km). Victoria a revenit belgianului Joan Pierre Monserre, cronometrat în 4h 05:40.0. Etapa a avut o desfășurare spectaculoasă. După 25 km a fost inițiată o evadare la care a participat și rutierul român I. Ardeleanu. Fugarii au fost însă prinși după 50 km. Apoi, plutonul a fost împărțit în mai multe grupuri, datorită numeroaselor tentative de evadare. În clasamentul general, pe primul loc se află belgianul Eddy Verstraeten .

JAN JANSSEN RĂMÎNE SUSPENDAT PÎNĂ LA 7 MAI

Federația de ciclism a Olandei a aprobat decizia federației franceze de specialitate prin care cicliștii olandezi Jan Janssen și Van der Vleuten au fost suspendați pentru încălcarea regulilor privitoare la stimulentele farmaceutice interzise în sport. Janssen nu are dreptul de a participa la curse pînă la 7 mai, iar Van der Vleuten pînă la 7 iunie.

SPASSKI ȘI PETROSIAN AU REMIZAT DIN NOU

MOSCOVA 2 (Agerpres). — A 7-a partidă a meciului de șah pentru titlul mondial dintre Petrosian și Spasski s-a încheiat cu un rezultat de remiză la mutarea a 27-a. Scorul este acum de 4—3 în favoarea lui Spasski.

★

După consumarea a 9 runde, în turneul internațional de șah de la Zagreb conduce marele maestru iugoslav Damianovici cu 7 puncte, urmat de cehoslovacul Hort cu 5½ p. și o partidă întreruptă.

În runda a 9-a, Damianovici l-a învins pe Bertok, Barczay a remizat cu Lombardi, iar Hort a întrerupt cu Saidi.

ROMÂNIA — R. F. A GERMANIEI (juniori) LA POPICE

Continuîndu-și pregătirile în vederea campionatelor europene de juniori, tinerele și tinerii noștri popicari vor întîlni în zilele de 7 și 8 mai reprezentativele similare ale R.F. a Germaniei. Întrecerile vor avea loc pe arena cu patru piste a Rafinăriei Teleajen.

PANORAMIC SPORTIV EXTERN

Și de această dată, fotbalului îi revin prioritatea și ponderea cea mai mare. Nu este nimic de mirare, dar nu numai pentru că e vorba de sportul-rege, ci și — sau poate mai ales — pentru că febra partidelor decisive a cuprins aproape toate grupele preliminariilor pentru „Cupa Jules Rimet".

MAI ÎNTÎI, ca fiind direct *interesați, pasionații sportului cu balonul rotund din țara noastră vor avea de urmărit rezultatul meciului Portugalia — Grecia (programat duminică) extrem de important pentru clarificarea situației în grupa din care face parte și reprezentativa României. Nu ne vom hazarda făcînd pronosticuri, cu atît mai mult cu cît marii favoriți dinaintea începerii jocurilor, portughezii s-au dovedit inconstanți și, oricum, surprinzător de slabi. Poate însă tocmai de aceea (mai ales după multcomentatul 0—2 cu Elveția), ei vor încerca să-și îndrepte șifonatul palmares.*

TOT ÎN PRELIMINARIILE C.M. mai sînt programate două meciuri interesante, Irlanda — Cehoslovacia și Olanda — Polonia. De asemenea, merită a fi urmărite rezultatele și comentariile jocurilor din campionatul interbritanic (etapa a II-a), Anglia — Țara Galilor și Scoția — Irlanda de Nord, după cum partida amicală Danemarca — Mexic ne va putea permite o oarecare apreciere a nivelului atins de viitoarele gazde ale turneului final al competiției supreme.

SPORTURILE CU MOTOR, mai exact automobilismul și motociclismul, se află în plin sezon și vor ține încordați, în diverse locuri, sute de mii de spectatori. Bolizii Formulei 1 se întrec în Marele Premiu al Spaniei, pe circuitul Jarama de lîngă Madrid, dar cute de îngrijorare brăzdează destule frunți : încă de anul trecut s-au ridicat multe glasuri cerînd sporirea măsurilor de protecție, deficitare în acest loc, iar în ultima perioadă numărul accidentelor (dintre care unele cu urmări tragice) a crescut simțitor. Să sperăm că nu vom avea de consemnat decît rezultatele tehnice... Tot în calendarul automobilistic figurează și originala întrecere Targa Florio, o specialitate „Porsche". De altfel, se cuvine amintit aici că asaltarea podiumurilor de către piloții renumitei firme a atins culmi nebănuite de intensitate. În ultimele 4 săptămîni, toate cele trei curse clasice disputate s-au încheiat cu trei echipaje Porsche în primele trei locuri! Vă mai amintim că senzația salonului automobilistic de la Geneva, în martie, a constituit-o Porsche 917 (12 cilindri-boxer ; 4,5 litri ; 520 de cai putere DIN ; circa 320 km/oră viteză maximă ; greutatea 896 kg, deci circa 1,72 kg pentru un cal-putere !). Întrucît încă de acum cîteva zile s-a terminat construirea minimumului de 25 de exemplare care dau dreptul de clasificare în categoria prototipuri, Porsche 917 a devenit principală candidată la victorie în viitoarea cursă de 24 de ore de la Le Mans !

ȘI AȘII VITEZEI pe două roți își încep întrecerea, la Barcelona, cu Marele Premiu al Spaniei, contînd drept primă probă în Campionatul Mondial de viteză la motociclism. Motocrosiștii, intrați mai devreme în focul disputei, continuă campionatul mondial prin etapa a II-a la clasa 500 cmc (în Olanda) și, respectiv, etapa a IV-a la clasa 250 cmc (în Cehoslovacia).

TOT PE DOUĂ ROȚI, dar fără alt motor decît... propriul organism, se vor întrece așii profesioniști ai pedalei în Turul Romandiei, în care, după toate probabilitățile, lupta se va da din nou între Merckx și ... ceilalți. Rutierul belgian intră cu pași mari și apăsați în legendă, la o vîrstă mult mai mică decît a „giganților" Coppi, Bartali, Bobet sau Anquetil...

ÎN CUPA DAVIS încep meciurile din primul tur în zona europeană. Principalele întîlniri sînt Iugoslavia — Franța, Italia — Belgia și Spania — Rhodesia, toate în cadrul grupei B, din care face parte și România. Din meciurile grupei A se disting prin echilibrul de forțe Danemarca — Cehoslovacia, un autentic derby tenisistic, ca și R.F. a Germaniei — Noua Zeelandă.

„Tunarul" Eusebio se antrenează asiduu. Va reuși el să-și recapete forma ?

Nu se poate, deci, plînge nimeni de acalmie ...

G. RUSSU-ȘIRIANU

Tiparul I. P. „Informația", str. Brezoianu nr. 23—25, București

40368

PROLETARI DIN TOATE ȚĂRILE, UNIȚI-VĂ!

Redacția și administrația: str. Vasile Conta nr. 16, tel. 11.10.05, interurban 72 și 286. Telex sportrom buc. 180.

sportul

4 pagini 30 bani

Anul XXV — Nr. 533 (5967) ZIAR AL CONSILIULUI NAȚIONAL PENTRU EDUCAȚIE FIZICĂ ȘI SPORT Duminică 4 mai 1969

„CUPA ORAȘULUI BUCUREȘTI" LA BASCHET :

România — Cehoslovacia (tineret) 72-60

Așa cum era de așteptat, reprezentativa masculină a Cehoslovaciei (de fapt, selecționata de tineret) a opus o dîrză rezistență echipei noastre naționale în meciul disputat aseară, în prima reuniune a celei de a III-a ediții a „CUPEI ORAȘULUI BUCUREȘTI". Prezentînd o echipă cu jucători înalți și masivi, acționînd rapid și destul de dur, oaspeții au ținut multă vreme în șah formația română. Pe parcurs însă, aceasta a reușit să-și impună ritmul, să domine panourile și, treptat, să se distanțeze, realizînd pînă la urmă victoria cu 72—60 (36—32). Din evoluția scorului, vom aminti că în min. 19 tabela electronică indică 32—32, iar în min. 22, 36—36, pentru ca două minute mai tîrziu baschetbaliștii noștri să obțină un avans de 8 puncte : 44—36.

În general, se poate aprecia că partida a servit scopului, verificarea potențialului înaintea deplasării la Haarlem unde va avea loc turneul de calificare pentru campionatul european din acest an. Antrenorul Alexandru Popescu a folosit 10 din cei 12 jucători trecuți pe foaia de arbitraj, încercînd diferite variante de formații, de sisteme de atac și de apărare. Fără a străluci, majoritatea componenților lotului și-au făcut datoria și, în acest sens, este de menționat comportarea lui Czmor (în apărare) și Dragomirescu (în atac). Desigur, nu poate fi omis aportul substanțial adus de echipierii de bază — Albu, Diaconescu, Novac, Nosievici și Tarău — la acest succes.

Au înscris: Rühring 2, Nosievici 8, Dragomirescu 4, Jekely 2, Albu 18, Czmor 3, Diaconescu 5, Novac 12, Tarău 18 pentru România, respectiv Hazej 8, Mrazek 12, Babka 2, Hummel 6, Klima 3, Billy 2, Pospisil 12, Kovarik 6, Pekarek 1, Sramek 8. Au arbitrat I. Uyguci (Turcia) și Z. Chmiel (Polonia).

Astăzi, de la ora 19.30, se dispută întîlnirea Polonia — Cehoslovacia (tineret). **(d. st.).**

Albu l-a depășit pe Sramek și va înscrie

Azi, în divizia națională A la fotbal

În cadrul etapei a XXIV-a a campionatului diviziei naționale A la fotbal, azi, se vor disputa următoarele meciuri :

- **IAȘI : Politehnica — U.T.A.**
- **PITEȘTI : F. C. Argeș — Rapid**
- **CONSTANȚA : Farul — Universitatea Craiova**
- **BUȘTENI : Petrolul Ploiești — Dinamo Bacău**
- **ORADEA : Crișul — Steaua**
- **ARAD : Vagonul — A.S.A. Tg. Mureș**
- **BUCUREȘTI : Progresul — Universitatea Cluj** (stadionul Republicii, ora 10)

și **Dinamo București — Jiul** (stadionul Dinamo, ora 16,30).

DEBUT PUȚIN SEMNIFICATIV ÎN CAMPIONATUL ATLETIC PE ECHIPE

Trebuie s-o spunem deschis, am așteptat mai mult de la întrecerile primei zile a campionatului de atletism pe echipe, atît sub aspectul luptei sportive cît, mai ales, în ceea ce privește rezultatele. Insatisfacția noastră nu vizează toate disputele acestei etape a competiției ci, îndeosebi, cele două întîlniri la care am asistat ieri pe stadionul Dinamo din Capitală. Cu foarte puține excepții probele de simbătă n-au oferit o luptă echilibrată și tot cu foarte puține excepții am notat doar unele rezultate de valoare (nu omitem faptul că în acest an, pînă mai ieri alaltăieri pistele stadioanelor au fost impropriii antrenamentelor și că, de fapt, pentru cei mai mulți dintre participanți acesta a fost primul start în noul sezon de concursuri). Și totuși... În altă ordine de idei, după atîția ani de divizie, de experiență, apare surprinzător faptul că și în acest an campionatul pe echipe debutează sub semnul acelorași insuficiențe, semnalate, discutate și criticate la fiecare dintre precedentele sale ediții. Este vorba, înainte de toate, de faptul că nici în 1969 echipele angrenate în concurs nu sînt în realitate... echipe ! Cel mai bun exemplu l-a oferit proba feminină de aruncarea discului la care au luat parte doar două concurente, ambele din Cimpulung și nici una de la Steaua și Rapid !

În ceea ce privește rezultatele individuale vom consemna pe cele mai notabile : **110 mg :** N. Perța (Steaua) 14,4 ; **triplu :** C. Corbu (Steaua) 16,13 ; **înălțime :** A. Popescu (Rapid) 2,02; **femei: 400 m :** Mariana Filip (Neamț) 57,5 (divizia B) ; Doina Bădescu (Rapid) 57,7 ; **100 m :** Aura Petrescu (Steaua) 12,2 ; **lungime :** Viorica Viscopoleanu (Steaua) 6,06 (prima săritură oficială după 7 luni), Alina Popescu (Steaua) 6,03 ; **disc :** Olimpia Cataramă (Argeș) 54,76. În meciurile de A : **Steaua — Rapid 69—59 ; Steaua — Argeș 91—43 ; Rapid — Argeș 80—54.** Concursul continuă azi, de la ora 9. **(r. vil.).**

În timpul concursului a plouat. Dinamo — Prahova 83—58 ; Dinamo — Brașov 79—56 ; Prahova — Brașov 69—65.

● La Cluj, Petre Lupan (Metalul) a alergat 1 500 m în 3:51,3 — **nou record republican de juniori,** iar Fl. Purghel în 3:51,5. La înălțime, Șerban Ioan 2,05 m, înaintea lui A. Sepci 2,00 m. Fr. Gedeon a parcurs 400 m în 48,6 s. **(A. PALADE-URSU,** coresp.).

Junioara Alina Popescu în zbor spre granița celor 6 metri la lungime

Foto : V. BAGEAC

● La Ploiești, după cum ne-au transmis corespondenții noștri **M. Bedrosian** și **M. Sima,** au fost înregistrate cîteva rezultate demne de reținut: **înălțime:** M. Chira (Prahova) 2,00 m (primul an ca junior mare) ; **110 mg :** V. Suciu (Ph) 14,6 ; **triplu:** V. Dumitrescu (Dinamo) 15,57 ; **3 000 m obst. :** Gh. Cefan (Brașov) 8:54,8. Z. Vamoș (Dinamo) 8:57,9 ; **fete: disc :** Argentina Menis (Dinamo) 52,02, Ștef. Lesenciuc (Din.) 49,55 ; **100 m :** Veronica Anghel (Ph) 12,2; **lungime:** El. Vintilă (Din.) 5,92.

Caraiosifoglu, locul III la Milano

Joi s-a desfășurat la Milano o importantă competiție de mars la care au luat parte 52 de sportivi din 12 țări, unii dintre ei fruntași ai întrecerii olimpice de la Ciudad de Mexico (Höhne — campion pe 50 km, Kiss — medalie de argint, Selzer — locul IV, Visini — locul VI etc.). În această companie foarte valoroasă tînărul nostru reprezentant **Leonida Caraiosifoglu** a avut o comportare remarcabilă, încheind al treilea cei cca. 30 de kilometri ai parcursului. Iată ordinea primilor sosiți : **1. Höhne (R.D.G.) 2.28:47,2, 2. Selzer (R.D.G.) 2.30:12,0, 3. CARAIOSIFOGLU (ROMÂNIA) 2.32:49,0, 4. Bilek (Cehoslovacia) 2.34:49,0, 5. Visini (Italia) 2.36:13,0, 6. Kiss (Ungaria)... 11. ILIE VASILE (ROMÂNIA) 2.41:18,0.** Au terminat cursa 32 de mărșăluitori. În clasamentul pe echipe ROMÂNIA a ocupat locul doi după formația R.D.G.

„PASĂREA MĂIASTRĂ"

Orice travaliu intelectual plenar cere gîndire concentrată greu de realizat în condițiile în care animalul fragil și perisabil din noi, stăpînit de dureri meschine și dominat de legile inerției, ne trage ființa înapoi spre condiția ontologică a speciei umane. Gîndirea înaripată, meditația poetică sau inventivitatea creatoare în orice domeniu de activitate, necesită o anumită doză de detașare de ceea ce este trupesc, de ceea ce este legat cu firele gravitației de pămîntul mamă. Cu picioarele împleticite, cu spinarea încovoiată, sugrumat de oboseală, omul cu greu se poate concentra asupra unor probleme care să depășească orizontul strîmt al grijilor existenței cotidiene. Cu capul în pămînt, cum să-ți mai ridici ochii pentru a cuprinde orizontul nesfîrșit cu zarea albastră, cu verdele cîmpiilor și cu albul piscurilor semețe ? Iată un simbol : cucerirea cosmosului înseamnă înainte de toate învingerea forțelor gravitaționale.

Educația fizică, prin ținuta ce o asigură corpului, prin deprinderea de a suporta și de a învinge durerea și oboseala, dăruiește omului putința muncii creatoare și permite spiritului să se înalțe mai sus, mai liber, detașat de lestul condiției zoologice. Astfel, educația fizică și sportul devin într-o măsură un ajutor dat eliberării spiritului de servitutile ponderabilității. Nu degeaba poziția erectă, bipedă, a însemnat în evoluția speciei saltul decisiv spre homo sapiens.

Dar cultivarea învelișului antropologic nu este doar o slujnică a intelectului. Cultivarea corpului reprezintă în sine un act nobil de creație a unei frumuseți structurale și funcționale care și ea este în stare să exprime năzuința omului către perfecțiune, o formă a autorealizării sale artistice. Un corp sănătos, îndemînatec, rezistent, în stare să rezolve superior eforturile existenței, este o operă care poate pretinde o apreciere estetică cu același titlu ca și o creație artistică. Iar un corp frumos, purtător al unei gîndiri elevate, devine o sinteză a străduințelor omului de a progresa pe scara istoriei. Este rezultatul înțelegerii superioare a sensurilor vieții, ca un moment solemn în care natura se trezește la conștiința propriei sale perfectibilități.

Nimic nu exprimă mai complet acest zbor către perfecțiune a formei și a conținutului ca „Pasărea Măiastră" a lui Brâncuși, simbol plastic în care se contopesc spiritul cu materia pentru a semnifica încleștarea omului în străduința de a cuceri o poartă de eternitate, de a deveni din adorator orb al unor zei ai fricii de necunoscut, demiurg al istoriei sale. În acest sens „Pasărea Măiastră" este o superbă sinteză a fizicului și intelectului care se ridică din rădăcini folclorice la o semnificație universală.

N. BRAȘOVEANU

O VICTORIE DIFICILĂ :

România — R.F. a Germaniei 6-4 la lupte greco-romane

BRAȘOV 3 (prin telefon, de la trimisul nostru). Sala Armatei din localitate a găzduit simbătă după amiază o interesantă confruntare de lupte greco-romane dintre echipele României și R.F. a Germaniei, înscrisă pe agenda ambelor reprezentative ca un important test înaintea „europenelor" de la Modena.

Formația noastră a cîștigat, dar mult mai greu decît s-ar fi așteptat și decît am crezut. Oaspeții au prezentat o garnitură redutabilă, fiecare dintre luptătorii vest-germani fiind dornic să-și consolideze locul în garnitura pentru întrecerea continentală.

Iată un scurt film al celor 10 întîlniri : **Cat. 48 kg :** În fața rutinatului și șiretului R. Lacour, campionul nostru I. Stoica a pierdut la un scor concludent (1—5), nereușindu-i nici unul din procedeele cu care și-a adjudecat titlul național. **Cat. 52 kg :** campionul mondial Gh. Berceanu a zburdat pur și simplu în fața lui A. Weiser. Micul craiovean a finalizat tot ce a încercat, scorul de 9—2 scutindu-ne de comentarii. **Cat. 57 :** Ion Baciu a cîștigat în fața lui W. Jürgen ca urmare a unui avertisment. **Cat. 62 kg :** Aceeași desfășurare ca și la categoria anterioară, numai că I. Alionescu a pierdut la W. Hettich. **Cat. 68 kg.** S. Popescu și-a onorat pe deplin titlul de campion al lumii, dominîndu-l net pe A. Both și cîștigînd la o diferență de puncte concludentă (8—0). **Cat. 74 kg :** Încleștare aprigă între M. Vlad și R. Zeiher. Din păcate, au lipsit procedeele tehnice finalizate. Decizia de egalitate este pe deplin echitabilă. **Cat. 82 kg :** I. Țăranu a evoluat furtunos în fața campionului R.F.G., W. Engel, a reușit o centurare din față pe care a continuat-o cu un exceptional supleu. Scor final 7—0 pentru sportivul român. **Cat. 90 kg :** În mod cu totul surprinzător, medaliatul de la C.M. din Argentina. N. Neguț, a pierdut în fața lui E. Knoll. **Cat. 100 kg :** Nici unul dintre cei doi adversari, Gh. Popovici și A. Hecher, n-a cutezat să riște. Fiecare a primit cîte un avertisment. Meci nul. **Cat. +100 kg :** Condus cu un punct în prima repriză, N. Martinescu a reușit să recupereze handicapul și să-l învingă în cele din urmă pe H. Schwartz, prin procedeul său preferat : supleul.

Astfel echipa României cîștigă întîlnirea cu 6—4. Partida revanșă va avea loc luni la Sibiu.

Costin CHIRIAC

KARL SCHRANZ

JEAN-NOËL AUGERT

REINHARDT TRITSCHER

SURPRIZĂ ÎN CAMPIONATUL FEMININ DE HANDBAL

LIDERUL CLASAMENTULUI, RAPID, STOPAT DE CONFECȚIA !

Oscilantă este în această primăvară comportarea echipelor noastre feminine de handbal... Înaintea partidei dintre Rapid și Confecția șansele înclinau net în favoarea feroviarelor, deoarece ele au evoluat foarte bine în ultimele trei etape, în timp ce handbalistele de la Confecția și-au dezamăgit suporterii prin maniera jocului prestat în ultimele săptămîni. Dar, surpriză : ieri, după amiază, pe terenul Dinamo, Confecția a știut să-și dozeze mai bine eforturile și, evoluînd excelent în repriza secundă, a obținut o netă victorie în fața liderului clasamentului : 13—9 (6—5).

Meciul a fost ceva mai echilibrat în prima sa parte, cînd ambele formații au manifestat o oarecare nervozitate, exprimată prin numeroase greșeli tehnice. De pildă, în această repriză Rapidul a ratat numeroase ocazii, printre care și o aruncare de la 7 m ! După reluare, Confecția s-a mișcat mai bine, a acționat mai prompt pe contraatac, a combinat foarte eficient pe semicerc și în 7 minute scorul i-a devenit favorabil cu 10—5. Partida era jucată! Au marcat : **Costandache (4), Nedelcu (3), Ilie (2), Anghel (2), Matache, Iordan** (Confecția), **Gheorghe (4), Băicoianu (3), Ștefan, Țopîrlan** (Rapid). Atent arbitrajul cuplului bucureștean **P. Cîrligeanu** și **T. Curelea.**

Gh. RANGU

BASCHET INTERNAȚIONAL LA CLUJ

Echipele de baschet feminin și masculin ale Școlii sportive din Cluj au susținut întîlniri internaționale cu formațiile poloneze S.Z.S. și M.K.S. din Zabrze.

La baschet feminin : Școala sportivă Cluj — S.Z.S. Zabrze 35—26 (13—14), iar la baschet masculin, Șc. sportivă Cluj — M.K.S. Zabrze 73—51 (31—25).

„CUPA MAMAIA" LA YACHTING

Între 8 și 12 mai se va desfășura, la Constanța, tradiționala competiție de yachting **„Cupa Mamaia".** La această întrecere internațională, deschisă claselor finn și F.D. („Olandezul zburător"), vor lua startul veliști din R. D. Germană, Turcia, Bulgaria și, bineînțeles, România. Sînt programate cîte 5 regate de fiecare clasă.

WILTRAUD DREXEL și GERTRUD GABL

AȘII SCHIULUI MONDIAL

FLORENCE STEURER

Sezonul schiului alpin s-a încheiat. Ici-colo se mai dispută totuși cîte un concurs de primăvară, reunind pe cei ce vor să-și mai mărească zestrea punctelor F.I.S. cu care vor aborda cursele anului viitor. În amintirea celor care au urmărit disputele în 1969, au rămas încă întipărite numele marilor performeri, ale celor care au reușit să fie cei mai buni dintre cei buni. Acum, cînd zbuciumul încordatelor întreceri s-a stins, este cazul să ne amintim de așii schiului, de cei care, de-a lungul numeroaselor concursuri, au manifestat desăvîrșirea tehnică și capacitatea de luptă care le-au adus locurile fruntașe în „Cupa Mondială".

(Continuare în pag. a 2-a)

Cine sînt acești doi instrumentiști ? Întrebarea și-au pus-o și unii participanți la C.M. de tenis de masă de la München, care, la prima vedere, nu i-au recunoscut pe doi dintre cei mai valoroși sportivi japonezi. Tobosarul nu este altul decît Hasegawa, iar trompetistul, compatriotul său Ito.

MEDALIE DE AUR LA „ZIMNY STADION" DIN PRAGA

La confruntarea continentală de la Praga (1957), antrenorul Ion Popa a propus pentru deplasare 10 boxeri : **M. Dobrescu, N. Mîndreanu, E. Cișmaș, M. Trancă, D. Done, M. Stoian, D. Gheorghiu, V. Tiță, Gh. Negrea și V. Mariuțan.** La 25 mai, 160 de purtători ai „herminei albe" s-au adunat în marea sală de pe malul Vltavei, „Zimny Stadion", unde au început înverșunatele partide pentru cucerirea titlurilor continentale.

Mircea Dobrescu, angajat din nou în lupta pentru centură, îl elimină pe Kurt Millek (R.D.G.), care pe parcursul meciului recepționează numeroase croșee și upercuturi, în rundul 2 făcînd chiar cunoștință cu podeaua. Tiță a boxat cu o prudență exagerată și a pierdut la belgianul Victor Raes. Superior din punct de vedere tehnic și acționînd lucid, Stoian l-a obligat pe polonezul Nowakowski să părăsească ringul cu privirile la podea ; Gheorghiu a trecut cu ușurință de francezul Mohamed Merabed, directele sale de stînga funcționînd irepros abil. Numărat de două ori (în r. 2 și 3) Merabed a pierdut, firește, partida. Depășind greutatea, Mirvan Yagci (Turcia) n-a mai putut urca între corzi, astfel că Mîndreanu s-a calificat fără emoții în turul doi al competiției. O sarcină ușoară a avut Gh. Negrea care l-a pus k.o. în prima repriză pe Ahmed Bogulici (Iugoslavia). Cișmaș pierde la bulgarul Dimităr Velinov, ale cărui pistoane de stînga au mers precis. Trancă a fost opus campionului olimpic de la Melbourne, Richard McTaggart (Anglia). Departe de a se intimida de faima adversarului, boxerul nostru îl surprinde pe englez cu lovituri dure, în repriza secundă reușind să-l trimită la podea pentru 8 secunde. În ultimul rund însă, obosit, Trancă n-a mai avut resurse fizice și a pierdut la puncte.

Tehnica lui Enghibarian (U.R.S.S.) și-a spus cuvîntul în meciul cu Dănilă Done, așa că decizia i-a aparținut în unanimitate boxerului sovietic. Stoian a fost însă frustrat de arbitri în duelul cu Iuri Gromov (U.R.S.S.). Prima și cea de-a treia repriză au evidențiat superioritatea netă a boxerului român, ale cărui directe de dreapta au încîntat. Și totuși el a fost declarat învins !... Gheorghiu a manifestat ușor avantaj în primele două reprize ale meciului cu Karl Schönberg (R.F.G.), pugilistul vest-german fiind numărat în picioare în minutul 4. În ultima însă, reprezentantul nostru a fost sleit de puteri și a pierdut la puncte.

După o dominare copioasă, mai ales în ultimele două reprize, Dobrescu îl învinge la puncte pe italianul Salvatore Manca și se califică în semifinale. Finișul foarte slab al lui Mîndreanu i-a permis scoțianului John Morissey să refacă în rundul doi tot terenul pierdut pînă atunci și să cîștige de extremă justețe.

Toți trei judecătorii au punctat 60—57 în favoarea lui Negrea în meciul din semifinală, susținut cu polonezul Wojcehowsky ; Mariuțan l-a „lichidat" în mai puțin de un minut pe elvețianul Gerard Pottier, care nu s-a ridicat de la podea înaintea celor 10 secunde ; Dobrescu întîlnește în semifinale pe campionul Franței, René Libeer, pe care-l învinge greu. În schimb, Negrea nu-i dă nici o speranță lui Zdenek Cipro (Cehoslovacia), care încasează lovituri extrem de dure și abandonează în prima repriză.

Finalele, disputate la 1 iunie sînt așteptate cu un imens interes. Trei boxeri români vor încerca să joace marea carte a carierei lor sportive : Mircea Dobrescu, Gheorghe Negrea și Vasile Mariuțan.

„Herculele de buzunar" (cum l-au numit ziariștii pe Mircea Dobrescu) este opus lui Manfred Homberg (R.F.G.). Cu o alonjă respectabilă, cu gardă inversă Homberg îl ține la distanță pe Mircea, care caută disperat lupta de aproape. În rundul 2, Dobrescu reușește o serie scurtă, dar adversarul îi sparge arcada cu capul. Meciul continuă și, în ultima repriză, Homberg e avertizat — în sfîrșit — pentru atacuri cu capul. El va obține totuși decizia, o decizie cel puțin dubioasă. Gheorghe Negrea obține verdictul în unanimitate, în dauna bulgarului Petar Spasov, cîștigînd centura de campion al Europei la categoria semigrea. Vasile Mariuțan pierde în fața colosului Andrei Abramov (U.R.S.S.) și cîștigă medalia de argint.

Romeo CĂLĂRAȘANU

CAMPIONII EUROPEI — 1957 : Homberg (R.F.G.), Grigoriev (U.R.S.S.), Velinov (Bulgaria), Pazdior (Polonia), Enghibarian (U.R.S.S.), Krauss (R.F.G.), Benvenuti (Italia), Pietrzykowski (Polonia), NEGREA (ROMÂNIA), Abramov (U.R.S.S.).

SPORTUL magazin

PE CÎND SE NUMEA „RIDICAREA GREUTĂȚII"

Istoria halterelor în țara noastră ar trebui să înceapă cu epoca legendelor, cînd voinicii ridicau în brațe stînci cît munții și aruncau în slava cerului buzdugane de zeci de ocale.

Dar iată-ne cevă mai aproape, pe la mijlocul secolului trecut. Grigore, fiul domnitorului moldovean Mihail Grigore Sturdza, își făcea „plimbarea" în jurul castelului, purtînd pe umeri o halteră vie, care-i aduse și porecla de „Beizadea Vițel", deși cel ridicat zi de zi devenise între timp bou sadea. !

Ceea ce constituia însă doar un amuzament pentru prinț era, în aceeași epocă, un mijloc de a trăi pentru diferiți „circari" care, la iarmaroace, impresionau spectatorii ridicînd cu „un braț sau două" diferite greutăți, rupeau „cu pieptul" lanțuri de fier sau ,frîngeau cu un pumn" osii de car. După cum vedem, asemenea luptelor, „sportul celor puternici" și-a făcut debutul pe arena circului. Din această cauză, puținele știri apărute în presa vremii par mai curînd exagerări decît relatări exacte ale unor performanțe sportive. Să nu ne închipuim, însă, că „ridicarea greutăților" a aparținut numai circului.

Cel mai vechi dintre gazetarii sportivi din țara noastră, avocatul George Costescu, într-o conferință ținută la 2 decembrie 1943, arăta că în anii dinaintea lui 1900, „pe hipodromul Băneasa, dimineața în ceasurile de antrenare a cailor, ordonanțele de la cai, ale căpitanilor turfiști Păianu, Moruzzi și Arhip, aduceau cîteva greutăți măsurate cu care înjghebaseră acolo un „club de halteriști". Cît despre rezultate, afirma „cu bună știință, că săvîrșeau în ridicări și aruncări performanțe ce ar fi și astăzi apreciate !"

În 1886, la Liceul Lazăr din București, are loc și un concurs de „ridicarea greutăților", care deschide și mai mult gustul pentru acest sport al voinicilor. Curînd, halterele atrag tot mai mulți amatori, în special din rîndul celor tentați de gloria luptelor greco-romane. Unul dintre aceștia, celebrul luptător de mai tîrziu Mitică Dona, povestea că pentru a se perfecționa în exerciții de haltere, de greutăți etc. a făcut „școală cu amicul meu Theodoreanu, astăzi (*n.n.* în 1907) maestru de scrimă, și cu profesorul Zacmary". Lecțiile le lua „în mod regulat, vara, în grădina Rașca din Capitală". („Din luptele mele").

În aceeași perioadă, casa fraților Temelie din București devine sediul unui adevărat club de haltere. Chiar peste ani, de cîte ori se va vorbi despre istoria acestui sport, se va sublinia aportul acestor pionieri. În acest sens, citățm o dovadă care numără aproape 50 de ani vechime : „România sportivă" din 1921 (nr. 14) afirmă că „la noi, atletica grea își are cîțiva valoroși reprezentanți cu reputație strălucită, dintre care cei mai de seamă, (sînt) cunoscuții sportsmani Temelie cărora le revine meritul de a fi introdus practica metodică a acestui sport, sprijinind-o cu ardoare". Unul dintre frați, Socrat Temelie, va înregistra de altfel după 1900 performanțe de valoare internațională, subliniate și de presa străină. Revista berlineză „Sport Zeitung" îl va considera de altfel „o minune în Balcani !"

Presa autohtonă începe să acorde și ea mai mult interes acestui sport. Revista „Din lumea sportului", editată din 1907 de Mitică Dona, va avea pe copertă și o vignetă reprezentînd ridicarea unei haltere cu un singur braț, iar în cuprinsul puținelor numere apărute vom întîlni și știri despre „campionii ridicării greutăților". Revista pitești-eană „Sportul" (nr. 3 din 1909) va publica un articol intitulat „Cum trebuie a se face exercițiile cu greutăți". Autorul afirmă că a văzut „cazuri, bineînțeles foarte rare, unde individul, conform regulii adevărate de gimnastică, ridică 200 kg în modul cel mai perfect". Recomandă însă cititorilor să nu se expună „a ridica mai mult decît peste puteri" !... „Gazeta ilustrată" din 24 decembrie 1911 anunță apariția unui „fenomen atletic", elevul Corneliu Mateescu, care la 15 ani „are o extraordinară musculatură și o forță care uimește. El ridică în două mîini 85 kg și într-o mînă 45 kg".

Drumul halterelor spre afirmare este însă întrerupt de război.

După 1919, totul este reluat de la început. Participă la eforturi și sportivii ardeleni, unii dintre ei cu bogată experiență în acest sport. Lor li se datorează, de altfel, organizarea pentru prima oară a unui concurs pe categorii de greutate (ușoară și grea), desfășurat la 8 decembrie 1920 la Arad. Ziarele încep să acorde mai mult spațiu sportului celor puternici, publicînd chiar biografii ale „campionilor" străini și români. Într-un număr din mai 1921, „România sportivă" va publica portretul lui M. Herman, „care a luat parte la numeroase concursuri înainte și după război", fiind „răsplătit cu medalii de aur, premii de onoare etc." Cu entuziasm, dar și cu destul curaj, se afirmă chiar că „pentru o eventuală participare a României la olimpiadele viitoare, e bine să se știe că și la ridicarea greutăților este cine să ne reprezinte în mod onorabil !" Dar vor trebui să mai treacă peste 30 de ani pînă cînd visul va deveni realitate.

Cu tot acest entuziasm timpuriu, halterele își deschid greu drumul spre afirmare, activitatea menținîndu-se doar la nivelul unor cluburi cu cîțiva amatori. Însăși federația (de lupte și haltere) va lua ființă abia în 1930, iar primul campionat național (pe 4 categorii. la 3 stiluri) se va desfășura tocmai în 1934.

Dorin ȘTEFLEA

„MR. FAIR-PLAY", LA BUCUREȘTI

Scurtă convorbire cu ISTVAN GULYAS, supercampionul sportivității

S-a întîmplat pe un teren de tenis, în vara anului 1967. Istvan Gulyas, campionul maghiar, juca împotriva lui Milan Holecek, primul tenisman al Cehoslovaciei. După o luptă acerbă, cu spectaculoase răsturnări de scor, Holecek reușește să se distanțeze la 5—2 în setul decisiv. Totul pare terminat pentru Gulyas. Dar, ca de atîtea ori în tenis, unde resursele măiestriei pot înfrînge și cele mai solide provizii de puncte, jocul șanselor se întoarce din nou. Maghiarul cîștigă ghem după ghem și egalează : 5—5. Holecek, extenuat de cele 3 ore și jumătate de joc, abia mai poate ridica brațul ca să servească. Încearcă, zadarnic... La capătul puterilor, jucătorul cade la pămînt, epuizat. Arbitrul așteaptă cîteva secunde, apoi cere reluarea partidei, conform regulilor. Holecek, însă, este incapabil de efort. Urmează să fie declarat învingător — Gulyas. Dar, nu ! Un adevărat campion nu acceptă victoria în fața unui adversar care nu se mai poate apăra. Istvan Gulyas cere arbitrului să acorde o pauză extra-regulamentară pînă ce Holecek va putea relua jocul. Între timp, medicii și masorii îl repun pe ceh pe picioare. După cîteva minute de întrerupere, Milan Holecek reintră la linia de fund, servește, cîștigă un ghem, apoi — după o egalare — alte două : 8—6 ! Holecek este învingător, Guylas învins...

Acesta este filmul memorabilului final de meci din optimile turneului internațional de la Hamburg, din iulie 1967, pentru care Istvan Gulyas a primit premiul de sportivitate, Trofeul Fair-play, oferit de UNESCO, la propunerea Asociației Internaționale a Presei Sportive.

— Poate că este inutil să mai întrebăm care a fost cel mai frumos meci din cariera dv ? — începem convorbirea cu marele tenisman, care evoluează în aceste zile pe terenurile bucureștene.

Și dintre cele cîștigate — zîmbește Gulyas — *cred că sînt cîteva frumoase. Aș pune în primul rînd victoria mea la John Newcombe în meciul jucat — coincidență... — tot la Hamburg, dar cu un an înainte. Atunci am fost finalist al turneului, după ce jucasem și finala la Roland Garros. 1966 a fost anul meu „cel bun". Am cîștigat și un important turneu la München, învingînd din nou pe Newcombe, apoi pe Bungert și Pilici. Am fost cotat nr. 2 în Europa, după Manuel Santana.*

— Dacă nu mă înșel, aveați atunci 35 de ani... Care este, după părerea dv, vîrsta limită a performanței în tenis ?

— *Ea diferă de la jucător la jucător. Ca și mine, Torben Ulrich și Pietrangeli continuă jocul în prag de 40 de ani, cu destul succes. Dar eu, poate, nu sînt chiar atît de bătrîn în tenis... N-am decît 15 ani de competiții. Am început tîrziu, după ce jucasem fotbal în prima tinerețe. Primul meu titlu de campion al Ungariei l-am cîștigat la 23 de ani* (N.N. Au urmat alte 12) *Așa că am provizii de timp...*

— Longevitatea în tenis ține mai mult de tehnică sau de resursele fizice ?

— *Ea este posibilă numai printr-o perfectă armonizare a acestora* — spune Gulyas — *un jucător tehnic va trece mai ușor obstacolul anilor, dar el trebuie să se îngrijească și de o perfectă pregătire fizică.* (N.N. În practică, aceasta se transpune astfel : la Progresul, după 3 ore de antrenament în fața fileului, colegii săi de echipă mai tineri pleacă obosiți la vestiar, iar Gulyas continuă să facă alergări în jurul terenului și execută mișcări de încălzire...).

— Care sînt, la ora actuală, cei mai buni tenismani din lume ?

— *Mi-e greu să fac un clasament acum, la început de sezon. Dar optez, în ordine, pentru Laver, Roche, Newcombe, Okker.*

— Ce părere aveți despre tenismanii noștri ?

— *Aveți două rachete bune. Cu Țiriac, vechiul meu prieten, am făcut adeseori echipă. Este un remarcabil jucător de dublu. Are serviciu și retur bune, orientare tactică. Îmi place să joc cu el. La simplu n-a ajuns la cele mai mari rezultate, poate din cauză că îi lipsește concentrarea necesară. Ilie Năstase, partenerul ideal al lui Țiriac la dublu, m-a învins recent la Palermo într-un meci de zile mari. Este foarte bun pe plan tehnic, în vădită urcare. Poate că fizicește încă nu destul de călit. Important este că amîndoi sînt jucători de valoare, element prețios pentru formarea unei echipe de „Cupa Davis".*

— Ne acordați șanse în actuala ediție ?

— *Cred că România poate merge departe. Cu adversari destul de ușori în primele două tururi, aveți șanse și în turul trei chiar dacă jucați cu Spania, la Barcelona.*

— Pînă atunci, mai e vreme... Dar pentru duminică după-amiază (NR. azi) ce pronostic nē dați, la meciul cu Năstase ?

— *Firește, doresc o revanșă. Dar este un meci de pregătire, în care am și alte obiective. În primul rînd, să joc bine tenis... Dacă nu voi cîștiga acum, poate voi reuși aceasta la sfîrșitul verii, cînd vin să joc pentru turneul de la Mamaia* — încheie cu o plăcută promisiune supercampionul sportivității, Istvan Gulyas.

Radu VOIA

AȘII SCHIULUI MONDIAL

KARL SCHRANZ

Ar fi fost stupid să ne imaginăm că austriecii vor suporta la nesfîrșit dominația franceză în schi. Statul major al schiului austriac pregătea de cîteva ierni marea revanșă. Și nu întîmplător a fost ales sezonul 1969, sezon în care Killy s-a retras, iar Honoré Bonnet a predat conducerea echipei naționale franceze.

În 1969, austriecii s-au bătut cu disperare spre a reveni în fruntea schiului mondial. Karl Schanz, cel mai bun și mai experimentat dintre ei, a atacat primele locuri ca în cele mai bune zile ale tinereții sale, ca în vremurile în care nu avea teamă încă de umbra lui Killy, Bonnet etc. și într-un singur sezon a șters, printr-o splendidă comportare, o îndelungată și întunecată perioadă pentru schiul austriac și pentru cel personal.

Abil și tenace, talentat și agresiv, acest mic hotelier din Sankt-Anton a înțeles că pentru el 1969 înseamnă acum ori niciodată. Supranumit încă cu mulți ani în urmă „Maria Callas a schiului alpin", Schranz a fost conștient permanent că, orice valoare ar avea, a atins totuși 30 de ani, ceea ce în schiul de înaltă competiție înseamnă o frontieră dincolo de care nu este posibil să te menții mult timp în frunte și în formă. Pornind de la aceste premise, sezonul 1969 pentru el a fost o cursă de logică și înțeleaptă urmărire a scopului propus : cucerirea „Cupei Mondiale" la schi.

Acest trofeu, obținut la o vîrstă destul de înaintată pentru marile performanțe, răsplătește pe merit una dintre cele mai lungi și mai prodigioase cariere sportive pe care le-a cunoscut schiul. Poate că Schranz n-a vrut să-și la rămas bun de la admiratorii săi și de la schi decît printr-o victorie de prestigiu. Oricum ar fi, prin calitățile sale, Schranz a intrat în legendă.

JEAN-NOËL AUGERT

Jean-Noël, nerăbdător ca toți tinerii, n-a așteptat măcar să împlinească 20 de ani (17 august 1969) și a forțat consacrarea mondială prin obținerea locului II — după Schranz — în ierarhia celor mai buni dintre cei buni. Nu e un lucru ușor și puțini sînt schiorii care pînă la el au obținut asemenea performanțe, la vîrsta cînd adevărata carieră abia începe.

Prietenii și adversarii îi găsesc numeroase asemănări cu Killy : fizic cu aceeași statură și siluetă, iar după conturul feței și al capului, ai jura că sînt frați. Aceleași curaj, același fel (poziție și ținută) de a schia, aceeași tenacitate.

Amabil, gentil, vesel, bun camarad, discret, modest, util echipei, prin muncă, tenacitate și mari calități de caracter (cele care desemnează marea personalitate), Jean-Noël și-a schimbat fulgerător poziția în echipa Franței. Dintr-o rezervă, o speranță neîmplinită, o valoare în devenire, Jean-Noël se pregătește să devină vioara întîi (dacă nu a devenit chiar), cu care arcușul dibaci și subtil al antrenorului René Sulpice să cînte „La Marseillese" pe podiumul „mondialelor" de la Val Gardena și al Olimpiadei albe de la Sapporo.

Nu este exclus, deoarece Jean-Noël, serios și muncitor cum este, și-a propus să nu aibă doar asemănări fizice cu Killy.

REINHARD TRITSCHER

Cînd, la Val Gardena 1969, l-am văzut pe Tritscher, nu mi-am dat seama că mă aflu în fața unui schior care la sfîrșitul sezonului avea să fie celebru.

Era tăcut, modest, retras, îngrijorat parcă de neputința (momentană) de a răsturna rangurile din fruntea schiului mondial și chiar din propria sa echipă națională. La ora aceea, figura printre „vasali" și orice insucces atîrna greu în selecțiile următoare. Val Gardena nu i-a purtat noroc.

Totuși, cîtă hotărîre și ambiție am putut desluși pe fața acestui desăvîrșit atlet (în sensul literar al cuvîntului) dezamăgit de un rezultat pe care-l aștepta înfrigurat. Am avut fulgerător intuiția că peste 2—3 ani, cîndva, voi mai auzi despre acest dîrz luptător. Tritscher, însă, nu putea aștepta termenul acordat de mine. Are calități prea deosebite. Succesele sale nu s-au bazat numai pe îmbunătățirea permanentă a acestor calități, ci mai ales pe studiu, prin eliminarea constantă a greșelilor, prin temperarea tumultuosului său temperament.

Ca majoritatea tinerilor, Tritscher punea prea multă inimă în concursuri care nu se cîștigă numai cu picioarele... ci și cu capul.

Urmărindu-l ca o umbră pe Schranz, la a cărui moștenire rîvnește, Tritscher a trebuit să-i elimine din cursa pentru locul III în „Cupa Mondială" pe primejdioșii săi coechipieri Alfred Matt, Karl Cordin, Werner Bleiner.

Deocamdată a reușit, dar pămîntul îi tremură sub picioare, căci niciodată în echipa Austriei valorile n-au fost mai apropiate ca acum, iar lupta mai dîrză. Tinerețea simte că „suzeranii" Schranz, Messner, după Nenning, sînt gata să cedeze.

GERTRUD GABL

Gertrud nu este numai cîștigătoarea „Cupei Mondiale", supercampioană anului 1969, ci și o mare artistă a zăpezii, o balerină a pîrtiilor de slalom. Superioritatea sa în această probă a fost atît de evidentă de-a lungul întregului sezon, încît a răpit orice speranță chiar celor mai înverșunate adversare. Este o „stilistă", o tehniciană de mare finețe care, prin precizia, grația și oportunitatea mișcărilor sale, amintește de un balet al gheții. Ceea ce face pe zăpadă — schiind liber sau printre porți — este atît de frumos, atît de armonios și ritmat, încît ar putea inspira o melodie. Virtuozitatea și grația sa au depășit limitele sportului, intrînd-u-se în zone superioare cu emoțiile artei.

Calitățile sale au obligat-o pe Annie Famose, principala sa adversară (înainte de accident), să spună despre ea : „În ochii mei, Gertrud Gabl reprezintă perfecțiunea în materie de slalom. Ea face un schi de vis, ideal, pur, infinit superior celui practicat de Nancy Greene. Nancy era o luptătoare, în timp ce Gertrud se aseamănă cu o anghilă care alunecă din poartă în poartă, tăcută, fără nici o mișcare inutilă, fără zgomot, fără efort vizibil".

Într-adevăr, Gertrud se strecoară printre fanioane, fără să le atingă niciodată, surizătoare, distinsă, superioară, conștientă că nici o rivală nu-i poate răpi, încă, coroana de „regină a slalomului".

Supremația ei în slalom și constanța stăruitoare din uriaș și coborîre i-au adus și invidiatul titlu de „cea mai bună schioară a anului 1969".

WILTRUD DREXEL

S-ar putea spune că Austria este o țară binecuvîntată de zeii schiului. Cînd Cristl Haas se pregătea să depună armele, a apărut Erica Schinegger. Cînd aceasta din urmă s-a retras din competiții, pentru motivele cunoscute, s-au ridicat din marea de virfuri Wiltrud Drexel o tînără de 18 ani excepțional înzestrată și o altă mare speranță Anne-Marie Pröll (16 ani) care împreună poartă pe umeri povara nădejdilor austriece pentru „mondialele" de la Val Gardena din 1970 și mai ales pentru Sapporo — 1972.

Wiltrud Drexel este o schioară înnăscută. Fizic, se aseamănă cu Schinegger, dar cu forme incomparabil mai rotunde și mai feminine.

Vorbind despre ea, Franz Hoppichler — selecționerul echipei austriece — o caracterizează astfel : „Wiltrud va ajunge, pentru că știe ce este greul în viață". Ea a dobîndit, cu prețul unei copilării grele și a unor triste suferințe, o rezistență fizică ieșită din comun care, grefată pe extraordinara sa dorință de a învinge, va sfîrși prin a o așeza în fruntea tuturor schioarelor austriece și poate ale lumii.

În parte, profeția s-a realizat, căci 1969 a adus Wiltrudei Drexel locul III în „Cupa Mondială" și cîștigarea unei clasice coborîri, feminine. Cu temperamentul pe care-l are, s-ar putea crede că a avut dinamită în... biberoane, cînd era mică. Nerăbdarea și talentul o mînă de la spate spre glorie.

FLORENCE STEURER

A intrat (ca și celelalte coechipiere ale sale) discret, neobservată, pe vîrful picioarelor, în sezonul internațional 1969. Deși cunoscută și creditată cu medalii încă de la „mondialele" de la Portillo (Chile), nimic nu părea s-o anunțe printre pretendentele la titlul de „cea mai bună" în acest an. „Flo" nu-și găsea ritmul. Flo nu regăsise linia, nu aprecia just legăturile invizibile ale porților de slalom.

Este adevărat că, contrar aparențelor, reușita în schi este o chestiune de răbdare. De răbdare și muncă. Progresul și victoriile apar treptat, după lungi și chinuitoare așteptări. Dar Flo este construită din materialul superior care rezistă tuturor încercărilor. Ea are tenacitatea de a persevera cînd totul pare pierdut. Are puterea de a se domina cînd ea însăși poate că nu mai speră. Unei astfel de credințe, norocul și succesul nu-i puteau refuza zîmbetul, zîmbetul discret al argintului în „Cupa Mondială".

Flo, născută la 1 noiembrie 1949, la Villeurbane, este cea de a doua fiică a unui medic stomatolog căsătorit cu o farmacistă. Crescută într-o ambianță și disciplină de o riguroasă sportivitate, Flo și-a împărțit încă din copilărie înclinațiile sportive între schi, săriturile în apă de la trambulină, înot, cros sau judo. Și toate acestea fără a-și neglija nici o clipă studiile.

Preocupată, stăruitoare, modestă, excelentă camaradă, dar mai ales tenace prin spiritul și trupul său sănătos, Flo este un pilon sigur, de nădejde, în națională Franței.

Cînd Flo va reuși să-și concentreze atenția și forțele, împărțite între atîtea preferințe sportive, numai în schi, poate că argintul nu va fi suficient spre a-i răsplăti marile calități.

Mihai BÎRA

răspunde Ion Poștașu

I. GHINESCU, COMUNA BOTENI. **„Intrucît am impresia că sînteți una și aceeași persoană cu caricaturistul N. Claudiu, vă rog să primiți felicitările mele (și, desigur, și ale altor cititori) pentru sugestivele ilustrații care însoțesc unele răspunsuri".** Ați greșit adresa. La desen, numai eu știu cu cîte emoții am trecut din clasa treia într-a patra ! Oricum, reținînd felicitările și le voi transmite lui N. Claudiu, mai ales că ele coincid cu un mic jubileu : a 500-a vignetă cu care talentatul caricaturist înveselește această rubrică, atunci cînd (foarte des !) răspunsurile mele nu reușesc acest lucru...

N. NICULAE, TIMIȘOARA. Pircălab a debutat în echipa națională la 5 octombrie 1961, într-un meci cu reprezentativa Turciei disputat la București (scor : 4—0). Linia noastră de înaintare a avut atunci următoarea alcătuire : Pircălab, Constantin, Ene II, Seredai și Tătaru.

DUMITRU BARBULESCU, COMUNA OLTENI. **„Precizez că sînt un înflăcărat suporter al Stelei".** Chiar și după ce ați văzut-o duminică la televizor ? În cazul acesta, să vă dau adresa echipei dv. favorite : Calea Plevnei nr. 114, Sectorul 7.

LUDOVIC DENEȘ, BAIA MARE. Reprezentativele de fotbal ale Ungariei și Braziliei s-au întîlnit de două ori, ambele partide încheindu-se cu victoria jucătorilor maghiari : 4—2, în cadrul C.M. 1954, și 3—1, în cadrul C.M. 1966.

IONEL IATAN, COMUNA TOMNATIC. **„În timpul unui meci de fotbal, un jucător driblează tot ce întîlnește în cale, inclusiv portarul, și trage în poarta goală. Înainte însă ca mingea să depășească linia porții, un copil care a pătruns în teren lovește balonul și-i schimbă direcția, în aut. Ce face arbitrul ?"** Probabil că-l urechează pe copil, deși în regulament nu este stipulat acest lucru. Și apoi, întrucît mingea a fost lovită de un „corp străin", va acorda o „minge de arbitru". Aceeași soluție intervine și în cazul cînd mingea, care nu apucase să treacă linia porții sau nici nu se îndrepta spre ea, este deviată în poartă de un spectator intrat în teren.

VASILE BRUSTUR, BUCUREȘTI. Catrenul adresat inginerului Mircea Ștefănescu, jucător la Politehnica Iași, cu prilejul căsătoriei sale, nu e prea inspirat. Să vedem, de altfel, ce... cadou de nuntă îi pregătește Comisia de disciplină, după eliminarea sa de pe teren, duminică, la Craiova !

NICOLAE CIOCHINĂ, BACĂU. Dinamo București s-a întîlnit cu Internazionale în două ediții ale Cupei campionilor europeni, pierzînd net prima oară (0—6 la Milano și 0—1 la București), dar punîndu-le mari probleme italienilor în cealaltă ediție (2—1 la București și 0—2 la Milano).

LIDIA JERPELEA, SATUL GURA VĂII. **„Sînt elevă a unui liceu teoretic din Rm. Vîlcea și-mi place foarte mult sportul : fotbalul** (n.r. și fetele încep cu fotbalul ?), **handbalul, voleiul, atletismul, baschetul etc. Și nu numai că îmi plac aceste sporturi, dar pe unele dintre ele le și practic. Fac parte din echipa de volei a comunei mele, am jucat în echipa de handbal a școlii din comuna Bujoreni și am ocupat locul I pe regiune, în 1967, la aruncarea discului și locul III la aruncarea suliței. Acum, mă situez pe locul II pe județ".** Nu pot decît să vă felicit ! Contăm pe dv. pentru München ?... Să vă satisfac acum rugămintea, comunicîndu-vă adresa atletei Lia Manoliu, de la care așteptați unele sfaturi : Piața Romană 9, Sectorul 1, București.

Ilustrații : N. CLAUDIU

ABANDONAȚI PROCEDEELE VECHI

TEHNICA VINE TOT MAI MULT ÎN AJUTORUL GOSPODINELOR !

NOUL TIP DE ASPIRATOR DE PRAF „PRACTIC", DE O CONSTRUCȚIE MODERNĂ, VĂ SCUTEȘTE DE EFORT ȘI VĂ ECONOMISEȘTE TIMPUL.

Aspiratorul de praf PRACTIC înlătură praful și impuritățile de pe dușumele, pereți, mobilă, covoare, haine, tapiserie și din locurile greu accesibile (radiatoare).

PRACTIC poate fi utilizat și pentru pulverizarea de lichide.

PRACTIC are un consum redus de energie electrică (15 bani pe oră).

Prețul aspiratorului de praf PRACTIC este de 785 lei.

Se vinde și cu plata în 8 rate lunare, acontul fiind de numai 118 lei.

SPORTUL magazin

BOLIDII DE FOC (VIII)

„DA", RĂSPUNDE FERRARI

FEMEILE ŞI CURSELE DE AUTOMOBILE...

Iată un subiect pe care nu l-au neglijat reporterii, scenariştii, romancierii. În 1967, Manning Lee Stokes a publicat la New York povestirea „Grand Prix" (folosită apoi de John Frankenheimer pentru un film), în care personajele feminine — Monique, Louise, Charlotte — sînt ancorate adînc în extraordinarele aventuri de pe circuitele americane şi europene. Enzo Ferrari, Stirling Moss, Maurice Trintignant au scris cu competenţă şi chiar cu duioşie despre femeile-piloţi, femeile-cronometrori, femeile-soţii sau logodnice care sînt mereu alături de alergători în timpul marilor ceremonii închinate zeului vitezei.

„Ah ! femeile" se lamentează la un moment dat Ferrari în confesiunile sale despre lumea curselor. Dar imediat după aceasta, „il commendatore" trece pe coarda subţire a viorii afirmînd că, în ansamblu, femeile sînt bune conducătoare, talentate, abile, sensibile. Spre deosebire de bărbaţi, ele pun în arta conducerii **o mare doză de dragoste** şi tandreţe... Ar putea femeile să se dovedească egale sau superioare bărbaţilor pe faimoasele circuite ale lumii ? „Da", răspunde fără ezitare Ferarri, dacă ele şi-ar putea însuşi măcar o treime din experienţa competiţională a semenilor.

Moss este mai rezervat. El afirmă că femeile pot face lucruri admirabile numai în raliuri, gîndindu-se probabil în primul rînd la sora sa Pat (căsătorită cu fostul alergător suedez Erik Carlsson), care a devenit o excelentă specialistă în întrecerile de regularitate. Pat Carlsson domină de cîţiva ani raliurile internaţionale şi, în 1969, a obţinut pentru a şaptea oară „La Coupe des dames" în prestigiosul Raliu Monte-Carlo. În anii de cînd face automobilism, Pat a surclasat numeroşi bărbaţi, printre care şi pe propriul ei soţ, şi a cîştigat cinci titluri de campioană europeană.

„Nu sînt convins, spune mai departe Moss, **că o femeie ar putea deveni un as în întrecerile de „formula 1".** El se bazează aici pe faptul că italianca Maria Theresa de Filippis este singura femeie care a luat parte la campionatul mondial de automobilism. De Filippis a debutat în Marele Premiu de la Monaco, s-a aventurat fără succes pe pistele din Portugalia şi de la Monza, pentru ca să obţină totuşi un loc 10 în Belgia, la Spa. După aceasta, ea s-a retras preferind să urmărească din tribună spectaculoasele dispute pentru titlul de campion al lumii.

CURAJOASA ELISKA JUNEK

La un an după ce soţul ei a construit primul automobil cu motor cu combustie internă, Martha Benz s-a urcat la comanda vehiculului şi a făcut un tur prin oraş. Dar cite comentarii a stîrnit acest gest insolit ! În 1903, o franţuzoaică pe nume Camille du Gast, se lansează într-o acţiune şi mai îndrăzneaţă : ia startul în vestita cursă Paris — Madrid.

Începutul se făcuse. Femeile erau capabile să conducă o maşină pentru competiţii, să ia parte la întrecerile de automobilism. Lista celor care au păşit pe acest drum este lungă, dar nu vom menţiona deocamdată decît numele unei cehe : Eliska Junek.

Încurajată de soţ, şi el un îndrăgostit al volanului, Eliska a participat la primele concursuri în 1921, conducînd un Mercedes şi apoi un Bugatti. Curînd debutează în întrecerile internaţionale şi se face cunoscută în întreaga Europă mai ales pentru victoriile de la Pisen, Praga, Brno, Klausenplase etc. Abia împlinise vîrsta de 25 de ani, cînd **s-a hotărît să ia parte la Targa Florio.** Decizia părea hazardată, deoarece nimeni nu voia să creadă că o femeie va putea să concureze pe greul traseu sicilian cu 1 500 de viraje.

Eliska a început antrenamentele dar în ziua cursei a abandonat din cauza unei defecţiuni mecanice. Ca să se consoleze, s-a înscris în alte curse şi a cîştigat Marele Premiu al Germaniei (la categoria sa), Marele Premiu al Salonului de automobile etc. În anul următor, 1928, s-a aliniat din nou la Targa Florio şi a condus o bună parte din cursă, depăşindu-i pe celebrii Campari, Divo, Conelli. Din păcate, în ultimul tur motorul a obligat-o să se oprească pentru cîteva minute şi să nu obţină, în final, decît locul al cincilea.

A fost totuşi şi aceasta o performanţă de răsunet. Eliska trăia momente de mare bucurie cînd, deodată, s-a ivit o nenorocire : soţul ei a murit în Marele Premiu al Germaniei. Tragicul eveniment a determinat-o să renunţe la competiţiile automobilistice. Acum Eliska Junek trăieşte la Praga, înconjurată de copiii ei şi de amintirile unei strălucite cariere sportive.

CU 496 KILOMETRI PE ORĂ !

Cele mai multe din alergătoarele actuale participă la raliuri, aşa cum fac Marie-Claude Beaumont şi Claudine Trautmann (Franţa), Christine Beckers (Belgia), Sylvia Osterberg (Suedia), Rosemary Smith (Irlanda). Altele însă, sînt prezente şi în întrecerile de viteză pe circuit. Un exemplu strălucit este Christabel Carlisle, absolventă a Academiei engleze de muzică.

Cu şase ani în urmă, Christabel a părăsit pentru cîteva ore pe Chopin pentru a se urca la volanul unui Mini Cooper. Alternanţa pian-automobil i-a plăcut şi a devenit în scurtă vreme cunoscută pentru performanţele obţinute pe circuitele de la Silverstone, Brands-Hatch, Nurburgring. Concernul British Leyland Corporation a ademenit-o cu un contract pentru echipa oficială. Dar Christabel a refuzat. **„Nu-mi pot părăsi elevii,** a afirmat tînăra profesoară de muzică. **În automobilism prefer să rămîn o amatoare".**

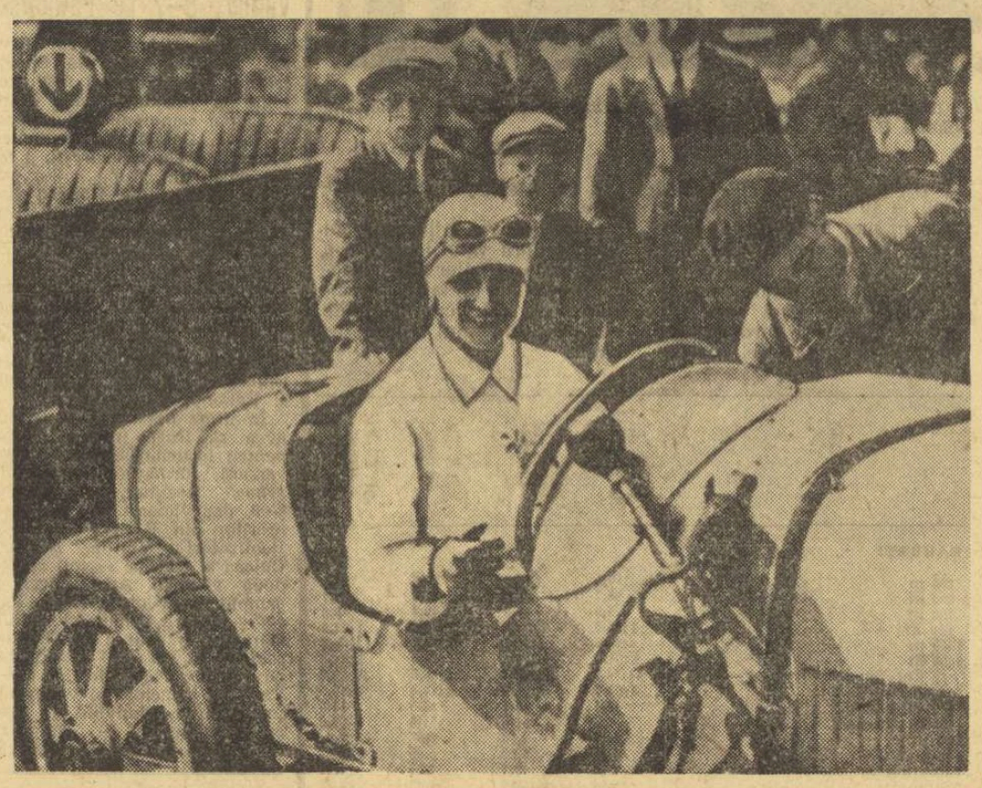

Targa Florio 1928. Eliska Junek la volanul automobilului său

Tot amatorism fac şi cîteva femei-pilot din America de Nord, care au avut curajul să conducă bolizii pentru recorduri absolute... Era în 1964 cînd nişte ziare de peste Ocean au pus întrebarea : **„Rămîne cursa pentru cea mai mare viteză terestră un apanaj al bărbaţilor ?".** Răspunsul categoric a venit din partea automobilistei Paula Murphy care a mers pe pista de sare din statul Utah cu 363 km pe oră. Recordul a rămas în picioare pînă în anul următor cînd Betty Skelton, apelînd la maşina „Monstrul verde", a lui Art Arfons, a reuşit să atingă o medie orară de 446 km.

Satisfacţia lui Betty a fost însă de scurtă durată pentru că în scenă a intrat Lee Breedlove, soţia lui Craig Breedlove, deţinătorul fantasticei performanţe de 966 km pe oră. Pilotînd maşina cu care soţul său şi-a cucerit celebritatea, Lee a urcat recordul absolut feminin pînă la 496,576 km pe oră, de unde nu l-a mai clintit nimeni pînă în ziua de astăzi. Un amănunt este demn de semnalat : doamna Breedlove n-are nimic din fizionomia unei... aventuriere. Ea este o bună gospodină şi îşi închină viaţa celor cinci copii ai săi.

...Hotărît lucru, Stirling Moss nu are dreptate. Într-o zi femeile se vor alinia din nou în cursele de „formula 1" asaltînd titlul de campion al lumii. Să nu le uităm, în această ordine de idei, pe Claude Kogan care a urcat în Himalaia şi pe Valentina Tereşkova-Nikolaevna, victorioasa navigatoare pe întinsele ape ale Oceanului cosmic.

Dumitru LAZĂR

(va urma)

EXEMPLUL MEDICULUI IULIU HAŢIEGANU SAU ÎNŢELEPCIUNEA ANIMATORULUI

Clujul se pregăteşte să serbeze, aşa cum se spune în popor, nunta de aur a clubului Universitatea. Cu alte cuvinte, aniversarea a 50 de ani de existenţă sau, aş îndrăzni să afirm, căci mi se pare mai firesc şi mai aproape de adevăr, a 50 de ani de o tulburătoare tinereţe. I-a fost parcă hărăzit Clujului să aibă un farmec aparte, numai al lui. Astfel se explică de ce el a lăsat tuturor celor ce l-au părăsit, cu sau fără voie, o nostalgie ce nu se va risipi niciodată. Acest Heidelberg al nostru a fost şi este pentru mulţi leagănul tinereţii, al atîtor speranţe, idealuri şi împliniri, un izvor de aleasă cultură. Veniţi din toate colţurile ţării în bătrîna cetate a Napocăi, adolescenţii i-au închinat cu generozitate de-a lungul anilor tinereţea şi entuziasmul, iar apoi, cînd s-au întors pretutindeni în ţară, ducînd cu ei lumina învăţăturii şi focul pasiunii, au purtat în sufletul lor nostalgia Clujului.

Oameni cu părul cărunt vin şi azi şi privesc cu ochii umezi pe gazonul verde al stadioanelor eleganţa echipei alb-negrilor universitari, răscoliţi de emoţia reîntîlnirii pentru cîteva clipe cu vîrsta şi cu idealurile lor sportive de odinioară...

Fie-mi îngăduit, în aceste clipe, să evoc o frîntură doar din viaţa de o jumătate de veac a „U"-lui şi să stărui puţin asupra unei covîrşitoare personalităţi, aceea a celui ce-a fost **Omul Iuliu Haţieganu.**

Sigur, e imposibil să creionez figura acestui înţelept bărbat, medic, savant şi iubitor al gliei strămoşeşti. Aş vrea doar să fac cunoscute cîteva rînduri emoţionante dintr-o scrisoare venită ceva mai de mult la clubul Universitatea şi care ne-a fost pusă la dispoziţie de Titu Lucaciu, secretarul clubului. Rîndurile poartă semnătura colonelului în rezervă Constantin Vasiliu. Vorbind despre conducătorii de ieri şi de azi ai mişcării sportive universitare clujene, colonelul în rezervă povesteşte :

„Era în 1935. Suferind de ulcer, m-am deplasat la Cluj spre a fi consultat de prof. dr. Iuliu Haţieganu. După ce m-a consultat şi mi-a indicat tratamentul, în urma căruia nu a mai fost necesară operaţia, l-am întrebat ce-i datorez. Mi-a răspuns : — „Eşti prea tînăr să dai bani la doctor ! Ceva însă trebuie să-mi dai. Să fii simpatizant al clubului Universitatea, al cărui preşedinte de onoare sînt, să nu se simtă băieţii singuri cînd vin să joace la Bucureşti". Din ziua aceea, am fost nelipsit la meciurile pe care „U" le-a jucat la Bucureşti şi i-am susţinut cu toată căldura şi n-am avut ce regreta, deoarece Sepi II, Surlaşiu, Ioanovici, Sfera, Ploieşteanu, Ghilezan, Luca, Sepci şi alţii meritau cu prisosinţă îndemnurile mele entuziaste. Figura conducătorului de atunci mi-a rămas întipărită pînă acum..."

Iată, aşadar, un simplu gest ! Să ne mai gîndim însă şi la parcul sportiv al Universităţii, acel templu al tinereţii şi sănătăţii pe care Iuliu Haţieganu l-a înălţat din temelii şi l-a lăsat ca zestre generaţiilor următoare. De-ar fi şi numai pentru atît, trebuie să-i fim recunoscători.

Universitatea Cluj se pregăteşte acum să sărbătorească cele cinci decenii de existenţă, omagiind pe cei care au slujit cu pilduitoare osîrdie şi credinţă culorile ei. Rîndurile acestea nu se vor decît un modest şi sincer omagiu.

Viorel CACOVEANU

N. R. Ce-ar fi ca, folosindu-se prilejul semicentenarului clubului clujean, să fie tradusă în fapt intenţia de a se da parcului sportiv al Universităţii numele creatorului său.

REFLECŢII

- *Aş paria şi eu la curse, ca unul care mă pricep la cai, dar — din păcate — nu mă pricep la... jochei.*
- *În orice ascensiune, nu numai în munţi, este recomandabil să păşeşti cu mare prudenţă.*
- *Ce face în timpul liber un sportiv profesionist ? Ar trebui să facă şi el puţin... sport, să se mai relaxeze.*

Barbu ALEXANDRU

Duminicile unui nesportiv

MAIALUL

Cînd eram elev şi, mai tîrziu, student, la Cluj, prima zi din luna mai nu coincidea doar cu explozia primăverii sub dealurile şi muncelele Feleacului, ci şi cu voioasele pregătiri de Maial. Un profesor al meu de germană şi, în anii ce-au urmat, coleg de publicistică, Ion Gherghel, făcuse cercetări de arhivă în legătură cu acest obicei, care consta în exodul întregii populaţii spre luncile şi pădurile din preajma oraşului. Mic şi mare pornea, o dată cu răsăritul, spre Hoia, o cetate naturală de coline împădurite şi dispuse în evantai, care alunecau molcom către cotlonul cu răchite, unde şerpuia sclipind drumul de fier şi cinta, mic şi zglobiu, Someşul. Pornea populaţia spre Hoia, care cum putea, ca să se instaleze sub umbrarele unde văpăile de soare nu pătrundeau decît prin legănarea de frunzişuri, bucurîndu-se de vegetaţia reînviată, dar mai ales de ritualul pitoresc al braşovenilor. De aşa, evadarea tradiţională în natură prilejuită de întoarcerea lui Florar, purta numele de Maialul braşovenilor. Fiindcă obiceiul îşi avea obîrşia, pare-se, la Braşov, unde îl creaseră breslele de meseriaşi, muncitorii care aveau să facă mai apoi din Zi-ntîi de Mai chiar sărbătoarea lor pe întregul glob.

Ce era Maialul acesta, moştenit din datinile lucrătorilor manuali ai cetăţii de scaun a Ţării Birsei. Era o sărbătoare a sufletului şi-a trupului, un fel de logodnă, an de an repetată, a omului cu natura. De fapt, un festin într-o mare măsură sportiv, dacă mă gîndesc la jocurile şi ghiduşiile pe care le conducea maestrul de ceremonii al serbării, ce-şi spunea *Fuchs-Major*, un fel de „mai marele între vulpi". Era, într-adevăr, o agilitate şi mlădiere de feline în alergările, competiţiile, jocurile şi dansurile pe care obiceiul le împămîntenise. Era şi un exerciţiu de vigilenţă şi agerime, deoarece trebuia să fii mereu treaz la ce se petrece în jur : cea mai frecventă probă de sprinteneală şi atenţie pretindea să nu te laşi surprins cînd careva se apropia tiptil de tine şi îţi curma, dintr-o lovitură cu muchia palmei, vinele de sub genunchi. Acela care se fringea sub atacul neprevăzut plătea un butoiaş de bere celor din preajmă. În schimb, cel ce rezista încercării, avea el dreptul să **primească o halbă cu guleraş** înspumat.

Dar proba care însprintenea şi amuza cel mai mult pe excursionişti era escaladarea în fugă a celei mai piezişe coaste. Cred că tufa de salcîm, în dreptul căreia se afla potoul originalei curse voinicesti, s-a prefăcut de mult în arbore cu cioturi reumatice, dacă nu cumva o fi luat calea vreunei vetre de harnic gospodar din Floreşti. După cum bătrînii profesori, medici, tipografi şi ingineri de la Atelierele C.F.R., care alergau ca nişte iepuri în susul coastei, s-au topit în lutul cimitirului clujean.

Lutul, din care, în zăvoaiele cu mierle din împrejurimile oraşului, primăvara izbucneşte, tot atît de tînără ca în tinereţea noastră, pînă şi în joardele răsărite din nodurile sălciilor de mai !

Ne întorceam seara tîrziu de la Hoia, ca prunele opărite, nu înainte de a fi asistat — microbişti virtuali de pe atunci — la un meci foarte amical între Universitatea şi KAC sau Hagibor, pe-un tăpşan moale ca o catifea. Eram storşi de emoţiile şi veselia Maialului, dar fericiţi şi cu sîngele înviorat de sportul pe care anotimpul primenelii îl impune pînă şi celor mai leneşi, dacă nu altfel, măcar prin obligaţia de a călca mai sprinten şi mai tinereşte în decorul orgiei de verde al lunii Mai.

George SBÂRCEA

ISTORIA UNUI SPORT CAPTIVANT *)

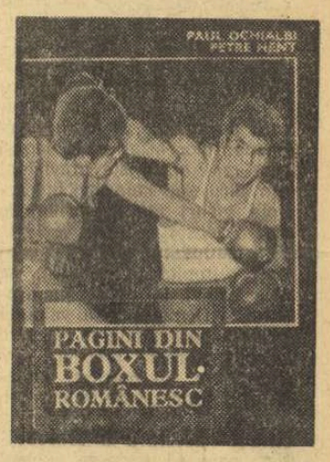

Sînt 60 de ani bătuţi, ca bani pe muchie, de cînd „vajnicul joc al izbirii cu pumnul" (cum credea Murnu că-l poat transcrie fidel pe Homer) a apărut pe aceste meleaguri. De la demonstraţia de diletanţi, în saloanele cazinoului din Cîmpina, pe la 1909, pînă la campionatele europene găzduite de Bucureşti în 1969, se întinde o postată bună de istorie, care-şi merita cronicarii.

Doi comentatori de box cu bun renume, alerţi şi isteţi, descurcăreţi şi buni cunoscători ai gustului public, au folosit prilejul şi ne-au oferit nu o istorie doctă a pugilismului autohton, ci o trecere în revistă zglobie a momentelor importante şi interesante din „peste jumătatea de secol de box românesc", cum zic autorii.

Ilustraţia, suficient de abundentă pentru a stîrni curiozitatea cititorilor, ne retrezeşte observaţia că sîntem foarte săraci în materie de fototecă (dar asta, fireşte, nu este vina autorilor). Datele statistice sînt, de asemenea, tocmai cele care răspund dorinţei obişnuite a iubitorilor de box. Ceea ce ne conduce la concluzia că, ţinînd seamă de economia lucrării şi de caracterul ei oarecum ocazional, autorii au drămuit cu destulă exactitate, oferindu-ne un mixtum compositum variat, atrăgător şi util în acelaşi timp.

Pentru toate aceste calităţi, confraţii Paul Ochialbi şi Petre Henţ merită nu numai aprecierile noastre, ci şi nădejdea, exprimată şi în alte dăţi, că într-o zi ne vor pune la îndemînă o adevărată istorie, cuprinzător documentată, a boxului românesc, o istorie ale cărei jaloane le-au şi trasat în cele 90 de pagini ale primei lor încercări. **(vîb).**

*) PAUL OCHIALBI, PETRE HENŢ : **Pagini din boxul românesc,** Edit. C.N.E.F.S., Bucureşti 1969, lei 5.

COCA ŞI COCUŢA

Este un fapt „rarissim" în analele creşcătoriilor de cai de curse ca o iapă reproducătoare să dea naştere la doi mînji deodată şi ca aceştia să ajungă apoi să apară pe hipodrom în probele publice de calificare.

O atare „performanţă" a izbutit-o cu trei ani în urmă trăpaşa Casablanca la crescătoria Dor Mărunt, cînd a născut două mînze gemene, botezate ulterior : Coca şi Cocuţa.

Cum e şi firesc, dezvoltarea gemenelor nu s-a efectuat în acelaşi ritm cu cea a cailor din generaţia respectivă, şi, ca atare, ele n-au fugit la vîrsta de doi ani.

Coca şi Cocuţa urmează însă să apară în probele publice peste cîteva săptămîni, apariţie aşteptată de pasionaţii frecvenţi ai hipodromului ploieştean cu legitimă curiozitate şi cu multă simpatie.

EROII LUI CARAGIALE DESPRE... FOTBAL

ÎNTREBARE : Ce părere aveţi, domnule Trahanache, despre fotbalul de la noi ?

TRAHANACHE : *Fotbal la noi ? Ei bravos, îmi plăcuşi, ai puţintică răbdare !...*

ÎNTREBARE : Domnule Ghiţă, te-am văzut la meci, ce părere ai : nici un şut în poartă !

GHIŢĂ : *Doamne fereşte, îmi pare rău, le-am numărat personal. Două în prima repriză ? Două ! Două în repriza a doua ? Patru ! Două înainte de pauză ? Şase ! Două după pauză ? Opt ! Zece-n cap ! Unul, două, să le fi dat vîntul... peste poartă, încolo zece, zece-n cap !*

ÎNTREBARE : Domnule Caţavencu, ce ziceţi ? Să se schimbe lotul pentru meciul cu Elveţia ?

CAŢAVENCU : *Daţi-mi voie ! Să se schimbe, da, dar să nu se modifice deloc... decît pe ici, pe colo, prin părţile esenţiale. Din această dilemă nu putem ieşi... am zis !*

ÎNTREBARE : Jupîn Dumitrache, mergem la... „stadion" ?

JUPÎN DUMITRACHE : *Ce stadion, domnule ? Ce să văd ? Comediile alea englezeşti ? Nu vezi nimic, nu pricepi nimic, mai bine muţi banii dintr-un buzunar în celălalt şi stai acasă (la televizor).*

ÎNTREBARE : Domnilor Farfuridi şi Brînzovenescu, nu credeţi că ar trebui să trimiteţi Federaţiei o depeşă despre cum se poartă jucătorul..., mă rog, pe care-l ştiţi ?

RĂSPUNS : *Ba da. Dar n-o semnăm.*

— Daţi-o anonimă !

— *Aşa da, o semnăm !*

ÎNTREBARE : Prea stimate domnule Dandanache, dumneavoastră ce părere aveţi despre fotbal ?

RĂSPUNS : *Eu, care cu familia mea de la '48 în Cameră... Da, ce spuneaţi ?*

— De... fotbal !

— *A, da ! Eu care cu... în sfîrşit, să trăiască !*

Moş NEGOESCU
actor la teatrul de stat Ploieşti

SINGUR PRINTRE STRĂINI...

Viaţa romanţată a lui Toma Aurel

VI. O singură semnătură şi te fac om !

De cîteva zile, Toma Aurel s-a schimbat cu desăvîrşire. E parcă alt om. Nu mai dă pe la sală şi face chefuri în localurile cele mai deocheate. Leclerc umblă după el să semneze contractul cu Huguenin, care a fost desemnat de I.B.U. drept challenger, dar Toma refuză cu încăpăţînare... Leclerc insistă. Îi spune că va pierde titlul continental. Toma izbucneşte violent : **„N-am nevoie de titlu".** Leclerc, înfuriat, îl pălmuieşte. Toma ridică pumnul să riposteze, dar se opreşte : **„Mi-e milă de părul dumitale alb".** Îşi ia catrafusele şi se mută la sala Palais Berlitz. Leclerc, care îl iubeşte ca pe propriul său fiu, apelează la Covaci şi Ilie Petrescu : **„Rugaţi-l voi, poate de voi ascultă... Trebuie să lupte cu Huguenin. Altfel pierde titlul pentru care a luptat atîţia ani. Eu n-am nici o pretenţie materială. Să ia ei toată bursa !"** Covaci şi Ilie Petrescu se duc din nou la hotel, la Toma Aurel. Leclerc rămîne să aştepte în stradă, pe o ploaie torenţială. Covaci şi Ilie îşi reînnoiesc insistenţele. Toma refuză. E de piatră, parcă. Nu mai vrea să audă de nimeni. Nici de Leclerc, nici de prietenii săi apropiaţi. **„Am terminat cu Parisul... cu Europa şi Leclerc...,** izbucneşte el. **Plec. Plec în America, înţelegeţi ? A fost la mine Lew Burston. Mi-a spus : „Cu o singură semnătură te fac om..." „Şi... Şi ai semnat ?"** — îl întreabă Covaci. **„Da. Am semnat. Uite aici.** Toma scoate o hîrtie din buzunar. **Contract pe cinci ani în Amerîca. Am titlul mondial în buzunar..." „Măi, băiete, unde ţi-a fost capul ? Uiţi că eşti legat de alte contracte în Europa ?"** — izbucneşte furios, Ilie Petrescu. **„Nu mă interesează nimic. Plec. Acum ori niciodată. Trebuie să izbutesc. Aici nu mai am adversari".**

În stradă, omul cu părul cărunt aşteaptă, biciuit de ploaia rece de toamnă. „Le petit coq", vrea să zboare de pe gardul lui. Păcat... Dar el îl va ierta... şi-l va aştepta să se întoarcă, poate cu aripile frînte. Numai să nu fie prea tîrziu...

La 20 decembrie 1936, Toma Aurel se îmbarcă, împreună cu Lew Burston, pe „Normandie". Din Le Havre, trimite o scrisoare la Bucureşti : **„Nu mai vreau să aştept. Europa reprezintă un cadru prea mic pentru aspiraţiile mele. Vreau să boxez acolo unde n-a pus piciorul nici un pugilist din România, să ştie lumea de ţara mea. Voi demonstra că am făcut bine luînd această hotărîre şi mă voi întoarce în Dobrogea cu un titlu mondial".**

În noaptea de 25 decembrie începe o furtună teribilă pe ocean. Cele două punţi inferioare ale vasului „Normandie" sînt evacuate. Valuri gigantice izbesc nava din toate părţile. Sirenele şuieră sinistru în ceaţa nopţii. Toma mărturiseşte în altă scrisoare : **„Pentru prima oară mi-a fost frică de moarte şi m-am gîndit la satul meu natal, la ai mei aflaţi atît de departe. Vaporul intra în apă pînă la puntea a cincea şi apoi ieşea din valuri plin de spume ca o imensă cascadă... Hotărît lucru, America nu m-a primit cu prea multă dragoste, cel puţin pînă acum..."**

Al. Francis îl aşteaptă în portul New York cu fotografi şi ziarişti. Cînd îl vede pe Toma Aurel, exclamă radios :

— Well, well... Iată „cocoşul de aur" !

Românul priveşte uimit zgîrie norii. Viaţa trepidantă a oraşului american e o revelaţie pentru el, învăţat cu boema pariziană şi cu vechiul Bucureşti, cu casele micuţe împresurate de zorele şi trandafiri. Al. Francis îl duce la o sală de box din periferia new-yorkeză. El vrea să-l ţină ascuns. Ştie că imediat ce şacalii vor mirosi prada, vor sări s-o înhaţe. Şi cunoaşte tot repertoriul argumentelor, tot arsenalul mijloacelor de convingere. Ştie că Toma Aurel poate fi momit cu sume grase care nu i se vor plăti niciodată. Ştie că poate fi „dus la plimbare" de gangsterii aflaţi în slujba cutărui impresar. Ştie că i se pot „aranja" meciuri. Ştie că poate fi drogat înaintea unei întîlniri... şi încă multe...

Managerul îi dă deci lui Toma nişte bani de buzunar şi-l pune pe Burston să-l vegheze zi şi noapte. Apoi, ochieşte un prim adversar. Richard Lee Brandy e un boxer de mîna a treia, nu prea cunoscut, dar foarte potrivit scopului propus. Meciul Toma Aurel — Lee Brandy e programat la 28 ianuarie 1937 într-o sală de vreo 3 000 de locuri, în Manhattan. Toma boxează pentru prima oară pe un ring american. El vede cu uimire spectatori cu feţe răvăşite, sălbatice, fumînd şi urlînd ca nebunii. În drum spre ring, spectatorii mai obraznici obişnuiesc să pună piedică boxerilor. Toma vrea să-l cîrpească pe unul dintre aceştia, dar Burston îl trage de braţ : **„Trebuie să te obişnuieşti. Ei sînt nişte copii mari. Dau bani grei ca să se distreze".** Toma strînge din fălci şi îşi vede de drum, posomorît. Urcă pe ring. Unii fluieră, alţii aplaudă... Un spectator aruncă o petardă fumigenă. Sala clocoteşte, dementă. Trebuie să se înveţe cu această atmosferă. N-are ce face. Îl vede pe Lee Brandy în colţul opus. O mutră idioată, o brută, cu obrazul sfîrtecat de lovituri. Toma trage aer în piept — unde e aerul curat de pe Venus ? — şi se azvîrle asupra adversarului. De la primul schimb, Lee Brandy devine o jucărie în mîinile lui Toma, care loveşte din toate poziţiile, arena urlă entuziasmată. Al. Francis zîmbeşte cu trabucul în colţul gurii. Românul place. Stilul său bătăios recoltează aplauze. Lee Brandy rezistă şase reprize, apoi se prăbuşeşte ca o vită înjunghiată. Spectatorii ovaţionează. Toma mulţumeşte şi pleacă spre vestiar. Cel ce-a vrut să-i pună piedică la-nceput, îi oferă, satisfăcut, un pachet cu „Chesterfield". Toma zvîrle ţigările jos şi le striveşte cu călciiul. Apoi, înjură cu năduf. **„Nu sînt milogul nimănui".**

În aceeaşi seară la Mineapolis, Joe Louis, care duce lipsă de adversari, se bate cu trei la rînd... La început îl pune jos pe Tiger Williams. Lumea cere al doilea adversar. Urcă în ring Jack Wright. „Bombardierul" îl execută şi pe el. Şi mai cere unul. Tom Jones are aceeaşi soartă. Totul a durat opt minute !

Al. Francis şi Burston se sfătuiesc cu Richard Fried. Toţi sunt entuziasmaţi de boxul lui Toma. **„Dăm lovitura cu el —** exclamă Francis. **Îi punem să se bată direct cu Lou Salica..."** Dar „Al" nu ştie că aceştia prin fundul sălii, printre spectatori, se afla la pîndă un alt rechin şi anume Jimmy Bronson. Acestuia nu i-a scăpat nici o mişcare a românului din ring. L-a urmărit cu încordare tot timpul şi imediat a pus un om pe urmele lui... A doua zi, managerul Francis primeşte un telefon care-l lasă cu gura căscată : **„Cît ceri pentru Toma Aurel ? Aici e Bronson".** „Al" nu apucă să zică ceva şi aude iarăşi în receptor : **„L-am convins să semneze pentru mine. Îi dau mai mult. Face".**

„Al" uită de maniere, îl înjură ca la uşa cortului, dar mai tîrziu, după o săptămînă, cei doi impresari se împacă, în faţa a două sticle de whisky. Apoi Bronson scoate un carnet de cecuri şi completează un formular pe numele Al. Francis. Tîrgul s-a încheiat. Toma Aurel a trecut în custodia lui Bronson care i-a şi aranjat un meci tare cu „regele ringului", indianul Henry Hook, la sala Broadway. Pe o ploaie torenţială, Toma Aurel soseşte la arenă cu o oră înainte de meci. Un cerşetor se aruncă spre el cu mîna-ntinsă. Are faţa desfigurată şi nasul zdrobit : **„Dă-mi un dolar. Numai unul. Şi eu... şi eu am fost boxer"...** Şi cerşetorul aruncă nişte pumni în aer, ca să-i convingă pe cei din faţa lui, care-l priveşte uluit. Toma îi zvîrle cîteva monede şi fuge spre vestiar. **„Doamne, numai să nu ajung şi eu ca ăsta !"**

Hook porneşte agil la atac şi-l torturează două reprize. Loviturile lui sînt iuţi şi puternice. Toma caută să-i surprindă spărturile în armură, se fereşte, eschivează şi scapă de iureşul indianului. Apoi, din repriza a 3-a, îşi descarcă toate puştile în faţa adversarului. Hook e depăşit net şi în viteză şi în execuţii tehnice, astfel că nu-i mai rămîne altceva de făcut decît să se menţină pe linia de plutire zece reprize şi să asculte glasul crainicului care-l declară învingător la puncte pe Toma Aurel. Românul a biruit din nou. Îşi desface bandajele de la mîini, se îmbracă şi grăbit, se aruncă într-un taxi. **„Repede... La Carnegie Hall". Fuge pe scări,** arată biletul, intră în sală şi se aşează pe locul 1450 în întuneric. Şi iată, pe scenă apare un om, puţin gîrbovit, care cu un gest simplu îşi aşează vioara sub bărbie şi apoi începe să cînte... Nimeni în acea sală imensă nu poate înţelege mai bine magica strună a lui George Enescu, decît omul de pe locul 1450 ! Ascultînd apoi acordurile „Poemei române", Toma Aurel nu poate împiedica o lacrimă să se furişeze pe obrazul său încă tumefiat de loviturile lui Hook...

George MIHALACHE

Viitorul capitol : „PAPA LECLERC ÎŞI IARTĂ FIUL RISIPITOR.

La sala de antrenament, în Bucureşti (1932). În centru, jos : Lucian Popescu ; alături, în stînga, în genunchi : Toma Aurel.

ÎN PERSPECTIVĂ „MÜNCHEN 1972"

Ochii Europei, spre atleții juniori

● Actualii juniori, viitorii candidați olimpici ● Măsuri de școlarizare atletică ● Uniformizarea vîrstelor ● Războiul talentelor ● Locul nostru în contextul atletismului european

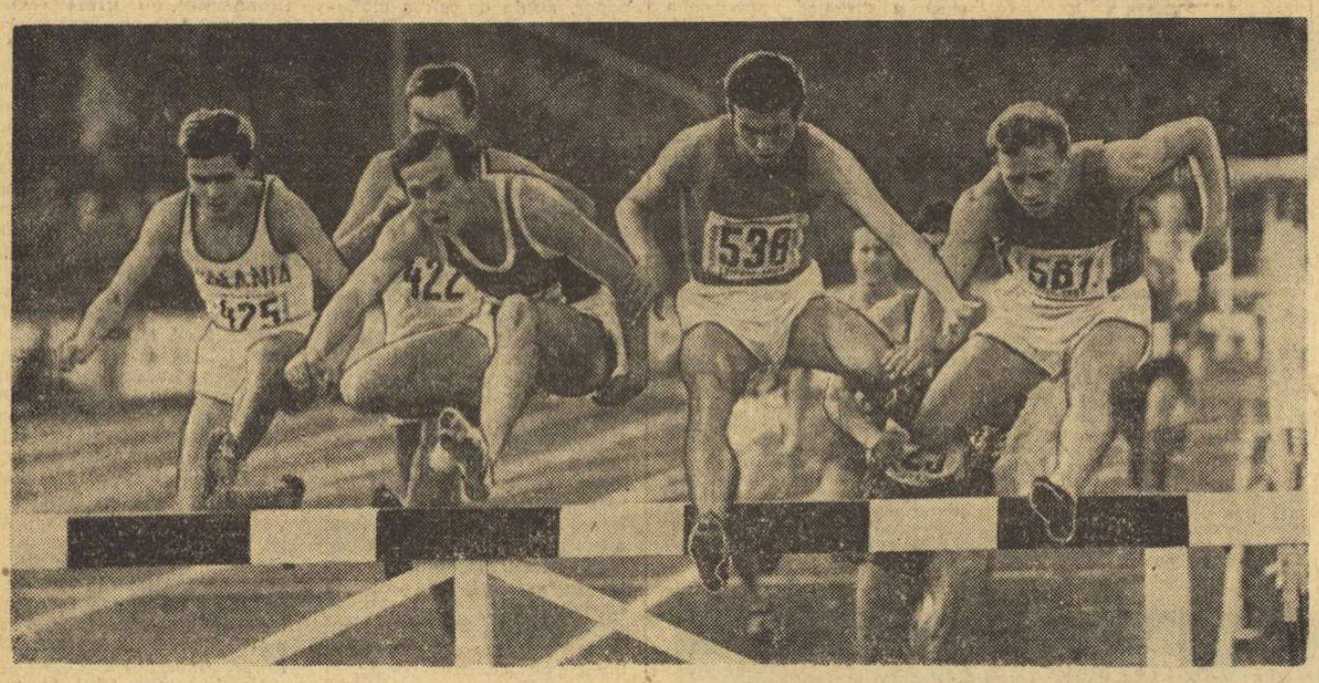

Aspect din cursa de 1 500 m obstacole de la „europenele" de juniori din 1968 de la Leipzig. În stînga fotografiei Petre Lupan clasat, în final, pe locul doi. Cu nr. 538 sovieticul Nikolai Baklancv, cîștigătorul cursei.

Foto: ZENTRALBILD

J.O. din Mexic au însemnat pentru atletismul contemporan o nouă treaptă în ascensiunea sa valorică. Noi materiale, piste și instalații au modernizat atletismul, contribuind, într-o măsură apreciabilă, la progresul performanțelor, la depășirea unor bariere incredibile. A devenit firesc, ca orice îmbunătățiri aduse regulamentului de atletism să se traducă pe stadion cu un progres al rezultatelor. De aceea, despre limitele atletice se vorbește tot mai puțin, așa cum astăzi ne amintim din ce în ce mai rar, de fostele glorii ale pistei de acum cîteva decenii, care, după concepția de atunci, păsiseră în sfera supraomenescului.

★

Noțiunea de junior se asociază, în mod curent, cu aceea de perspectivă. De altfel, mediile de vîrstă, cu mici excepții, sînt în reală scădere, astfel că, în prezent, nu numai că putem enumera mari valori mondiale care nu au împlinit încă 18 ani, dar mediile de vîrstă ale unor finaliști olimpici reprezintă cifre care au dat serios de gîndit specialiștilor din toată lumea.

Se apreciază că, la J.O. din 1972, unde întrecerile atletice vor fi eșalonate, după toate probabilitățile, pe o durată de 10 zile, valoarea performanțelor atletice va depăși cele mai optimiste previziuni din 1969, sau cele mai îndrăznețe visuri ale juniorilor de azi. Aceasta pentru că este de presupus că viitorii medaliați olimpici la atletism, se află astăzi la epoca junioratului. Afirmația este valabilă pentru toate țările cu atletism avansat care se preocupă, actualmente, de mărirea numărului juniorilor de valoare și, în același timp, de găsirea în rîndul acestora a „excepțiilor" care să formeze nucleul echipelor olimpice.

S-a observat însă, totodată, că din masa tot mai mare de atleți juniori și școlari angrenați în activitatea atletică, mulți se pierd, din diferite motive, pe drumul performanței. Nu stă în intenția noastră să analizăm aceste motive. Ceea ce vrem să subliniem este faptul că peste tot în lume bariera dintre juniori și marea performanță se ridică, încet-încet. Nenumărate exemple ne arată, pe de o parte, că se afirmă elemente cu totul ieșite din comun și, pe de alta, că îndrumarea tinerelor talente se face de la vîrstă tot mai mică. În vîrful piramidei internaționale ajung foarte puțini dintre cei buni. Aceștia sînt excepțiile pe care le caută întreaga lume atletică și a căror valoare este nu numai binecunoscută, ci și drămuită în așa fel încît să dispară posibilitățile de ratare. Este vorba, cu alte cuvinte, de atleți de randament.

Firește, campania de depistare și selecționare capătă peste tot o amploare tot mai mare, iar povestea cu antrenorul plecat în sate cu o greutate în sacoșă a devenit o realitate. Există, azi, în atletism un fel de căutători de aur, niște dascăli fanatici care vor, cu tot dinadinsul și în ciuda tuturor dificultăților, să se afirme cu un sportiv de mare valoare format de ei.

Trebuie să reținem că, în șlefuirea tinerelor talente, sînt folosite mijloace moderne de pregătire și că se apelează la ajutorul tuturor științelor auxiliare. Astfel s-au creat condiții de pregătire care se îmbunătățesc neîncetat și care fac ca specializarea timpurie și performanțele timpurii să nu mai fie, la mulți dintre juniori, rezultatul unei forțări a pregătirii de către antrenori, ci o creștere firească, o urmare a dezvoltării normale a talentului lor.

Datorită faptului că atletismul constituie „clou"-ul Jocurilor Olimpice, el se bucură de o atenție deosebită. Au apărut școli speciale de atletism, s-au adoptat legi în sistemul de învățămînt (exercițiile atletice căpătînd o pondere tot mai mare în școală), s-a îmbunătățit sistemul competițional la nivelul copiilor și baza materială necesară. Iată, așadar, cîteva puncte de reper pentru o activitate pe plan european care are în vedere un singur scop: cît mai buni atleți la München! Cel care azi are 18—19 ani va avea în 1972, 22—23 ani și va fi, probabil, la apogeul valorii sale sportive. Așa gîndesc astăzi cei care impulsionează atletismul la nivelul juniorilor și de aceea, dealtfel, forurile sportului din mai toate țările europene au schimbat sloganul „cît mai mulți" cu acela care cere „puțini și buni". Procesul perfecționării la nivel mondial nu poate fi îndeplinit cu un număr mare de sportivi care dispersează forțele.

În aceste condiții nu mai miră pe nimeni că, în orice țară din Europa s-ar analiza atletismul, numărul competițiilor organizate pentru juniori este mai mare decît cel pentru seniori și că numărul competițiilor internaționale este în continuă creștere. Sîntem în prezența acelui proces de rodare atît de necesar viitoarelor garnituri pentru pregătirea bătăliilor din '72. Au apărut în Europa, în ultimii ani, campionate europene pentru juniori, criterii ale speranțelor olimpice, meciuri peste meciuri pe vîrste tot mai variate etc. Toate au ca scop o întrecere a talentelor, o confruntare largă pentru selecționarea celor mai buni.

În ultimul timp a apărut și necesitatea de uniformizare a vîrstelor, a materialelor de a... și a distanțelor de alergări pentru juniori. Urmînd parcă exemplul organizării atletice din S.U.A., care și-a dovedit supremația pe acest tărîm, comisia de juniori din cadrul comitetului european a avizat grupe de vîrstă pentru competiții cu probe pe cîte doi ani: 11—12 ani, 13—14 ani, 15—16 ani, 17—18 ani, 19—20 ani. După cum se poate vedea, juniorii apar acum pînă la vîrsta de 20 de ani și nu pînă la 19 ani, cum se proceda în mai toate țările europene. De asemenea, s-au dat indicații pentru probele de alergări și de aruncări pe grupe de vîrstă, știut fiind că prea puține țări europe... au juniorii în același fel organizați ca vîrste, probe și materiale.

Pentru a avea o imagine mai clară asupra valorii actuale a atletismului junior din Europa, prezentăm un tabel cuprinzînd cele mai bune rezultate europene din anul trecut, pe vîrste.

Proba	pînă la 20 de ani	pînă la 19 ani	pînă la 18 ani	al 20-lea junior în 1968
BĂRBAȚI				
100 m	10,1	10,2	10,2	10,5
200 m	20,7	21,2	21,3	21,7
400 m	45,9	47,9	48,4	49,0
800 m	1:45,9	1:50,8	1:52,2	1:52,9
1500 m	3:40,8	3:50,1	3:54,7	3:55,6
3000 m	8:01,2	8:15,6	8:23,0	8:31,8
10 km marș	44:18,0	45:23,8	45:25,0	47:29,2
1500 m obstacole	4:04,6	4:05,0	4:14,8	4:16,3
110 m garduri (106 cm)	14,1	14,1	14,5	15,0
400 m garduri	50,6	51,6	51,6	55,0
Înălțime	2,15	2,10	2,08	2,02
Prăjină	5,25	4,80	4,65	4,50
Lungime	7,96	7,59	7,58	7,21
Triplusalt	15,94	15,50	14,92	14,83
Greutate (7,257 kg)	18,71	17,35	16,18	15,02
Disc (2 kg)	57,68	56,74	49,80	49,00
Suliță	75,60	72,72	69,18	66,17
Ciocan (7,257 kg)	71,26	64,40	57,00	55,42
Decatlon	7969	7319	6923	6573
FEMEI				
100 m	11,3	11,3	11,3	11,7
200 m	23,0	23,7	23,7	24,3
400 m	52,1	54,0	54,3	56,7
800 m	2:00,5	2:03,7	2:07,7	2:12,8
1500 m	4:27,3	4:34,1	4:37,4	4:40,6
80 m garduri	10,6	11,0	11,0	11,3
100 m garduri	13,5	14,4	14,4	15,0
200 m garduri	27,3	27,3	29,2	29,9
Înălțime	1,87	1,87	1,72	1,67
Lungime	6,51	15,06	6,23	5,96
Greutate	16,45	51,34	14,36	13,54
Disc	55,56	52,64	51,34	44,70
Suliță	55,60	4890	51,10	46,80
Pentatlon	4890	7319	4786	4266

În acest context locul juniorilor noștri este bine precizat. Vom enumera astfel pozițiile pe care le ocupă juniorii români la sfîrșitul anului 1968 la categoriile lor de vîrstă:

1950 Petre Lupan	loc 1	1500 m obstacole	4.05.0
1950 Petre Lupan	loc 2	2000 m obstacole	5.48.0
1950 Florin Sișu	loc 2	triplusalt	15.36
1951 Serafina Moritz	loc 3	suliță	51,10
1949 Mariana Goth	loc 3	100 m	11,6
1948 Șerban Ioan	loc 3	înălțime	2,12
1948 Argentina Menis	loc 4	disc	52,00
1949 Virginia Bonci	loc 5	înălțime	1,77
1949 Ion Dima	loc 5	3000 m	8.13.4
1951 Dosa Csaba	loc 5	înălțime	2,06
1951 Szabo Tamaș	loc 6	100 m	10,5
1948 Ioana Stancu	loc 6	suliță	51,40
1950 Vlad Hodoș	loc 6	disc	48,30
1951 Mariana Filip	loc 6	400 m	55,3
1950 Cornelia Popescu	loc 7	pentatlon	4460
1948 Cristian Ivan	loc 7	prăjină	4,80
1950 Maria Lincă	loc 7	800 m	2.10.4
1948 Elena Elic	loc 7	greutate	15,16
1951 Mariana Filip	loc 8	800 m	2.10.4
1949 Mariana Goth	loc 9	200 m	24,0
1949 Mircea Ionescu	loc 9	1500 m obst	4.06.8
1950 Vlad Iliescu	loc 9	triplusalt	15,08
1949 Doina Bădescu	loc 10	400 m	54,9

Mergînd mai departe pe această linie, putem aprecia — analizînd o listă a celor mai buni juniori (pînă la 18 ani) din toate timpurile — că tinerii atleți români sînt clasați la o serie de probe pe locuri fruntașe. Astfel, dețin cel mai bun rezultat din toate timpurile la probele lor **Petre Lupan, Dan Hidișanu, Gheorghe Costache, Mihaela Peneș**; pe locul 2 se află **Viorel Suciu**, pe locul 4 **Iosif Naghi**, pe locul 7 **Elisabeta Baciu** și **Virginia Bonci**, pe locul 8 **Mariana Goth**, pe locul 9 **Florin Sișu** etc.

Dacă vom adăuga la numele sus-amintite pe cei care prin rezultatele din acest început de an au intrat în contextul performerilor de clasă internațională **(Sorin Păsulă, Adalbert Darvaș, Francisc Gedeon, Elena Mîrza, Marghioliția Matei, Carmen Ionescu, Angela Zirbo)** avem perspectiva unui salt apreciabil, spre care năzuim de multă vreme.

prof. N. MĂRĂȘESCU
antrenor federal
la F. R. Atletism

Actualitatea internațională

ÎN ÎNTRECEREA TENISMANILOR

România—Ungaria 1-1, după prima zi

Frumoasă ridicare de cortină, în activitatea pe teren propriu a echipei noastre reprezentative de tenis. Ne referim în special la meciul inaugural din cadrul întîlnirii România — Ungaria, cel care a opus pe campionul nostru, Ilie Năstase, celui de al doilea jucător maghiar, Peter Szoke. A fost un meci frumos, de la prima la ultima minge, totodată un prilej pentru a constata ameliorări sensibile în jocul tenismanului român, care servește mult mai bine acum, are lovituri incisive, lungi, bine pregătite pentru atacuri care urmează fulgerător. Toate acestea, punînd la socoteală că Szoke n-a fost un adversar comod, cu loviturile sale specifice unui jucător cu stînga, care beneficiază și de servicii foarte puternice.

În primul set, Năstase a condus tot timpul, încheind detașat. Un moment de relaxare, la începutul celui de al doilea, îl aduce apoi în dezavantaj (0—2), dar egalarea nu întîrzie și — după schimburi de mingi spectaculoase — campionul român cîștigă în prelungiri. În setul trei, din nou Szoke cîștigă primul ghem, dar apoi Ilie își adjudecă pe toate cele șase la rînd! Scor final: Năstase — Szoke 6—2, 7—5, 6—1.

O desfășurare asemănătoare, dar în sens opus ca scor, a avut-o meciul cîștigat de Istvan Gulyas la Petre Mărmureanu. Jucătorul român a început bine, a rezistat frumos puternicului său adversar, conducînd chiar în setul doi (4—0!). Superioritatea tehnică a campionului maghiar, ca și deficiențe în jocul lui Mărmureanu, mai evidente la sfîrșitul partidei, au decis soarta luptei. Gulyas cîștigă cu 6-3, 7—5, 6—1.

Ieri, la puține minute după începerea meciului Năstase — Szoke, mai mulți copii au fost opriți la casele de la intrarea în parcul sportiv Progresul, pe motiv că „...s-au terminat biletele cu preț redus, pentru școlari". Deși în tribune mai erau destule locuri libere. Ar fi de dorit ca, pe viitor, I.E.A.B.S. să prevină asemenea situații, dacă are realmente dorința de a populariza tenisul în rîndurile tineretului.

Scorul general al întîlnirii este acum 1—1. Un rezultat care poate fi considerat, pentru moment, satisfăcător, dacă trecem cu vederea faptul că în cele două meciuri ale jucătorilor de rezervă — care nu intră în calculul scorului — de fiecare dată victoria a revenit oaspeților: Baranyi — Dron 6—1, 3—6, 6—4; Machan — Santei 6—4, 6—3. Ceea ce nu are darul să ne risipească anumite îngrijorări...

Întîlnirea amicală dintre tenismanii români și maghiari continuă azi — la Progresul — de la orele 9 și 14.30 cu meciul de dublu și ultimele impluri.

Rd. V.

STEAUA — LOCUL 5 ÎN „C.C.E." LA SABIE

Vintilă: 5—2 cu Pawlowski, campionul olimpic al probei!

BUDAPESTA, 3 (prin telefon). Azi la prînz, la Sportcsárnok, 12 echipe au fost prezente la startul actualei ediții a „Cupei campionilor europeni" la sabie. Campioana României, formația *Steaua București*, a făcut parte din grupa a 3-a împreună cu echipa *Honved Budapesta*, 4-ul campion al Ungariei și cu cea mai bună formație a Franței, dar care nu s-a prezentat.

În partida cu Honved, trăgătorii bucureșteni au evoluat curajos, la valoarea lor, reușind un rezultat destul de strîns: 5—8 (Vintilă 2, Bădescu, Culcea și Nicolae, resp. Pesza 4, Bakonyi 2 și Torday 2).

În urma acestui meci Steaua avea să tragă într-un turneu pentru locurile 5—8. Prima adversară, formația *Dynamo Eisenach*. Rezultat de egalitate, 8—8, dar victorie la tușe a sabrerilor din R.D.G., cu 56—59. Realizatori: Vintilă, Bădescu, Culcea și Nicolae — toți cu cîte două victorii. Apoi, meci cu campioana Poloniei, *Legia Varșovia*, care a beneficiat de 4-ul standard, în frunte cu Pawlowschi și Nowara. Și o prestigioasă victorie a Stelei, cu 11—5! Factorul principal al victoriei a fost Vintilă, neînvins. În asalt cu Pawlowschi — campionul olimpic de la Ciudat de Mexico — Vintilă a cîștigat cu 5—2... (Nicolae —3 v., Bădescu și Culcea cîte 2 v.). În meciul al treilea, o nouă victorie, cu același scor, în dauna campioanei Bulgariei, *Akademik Sofia*. De data aceasta, omul nr. 1 al echipei Steaua a fost Nicolae: 4 victorii. (Bădescu 3, Vintilă și Culcea cîte 2).

Cu aceste victorii *Steaua* București a ocupat locul 5, *performanță remarcabilă, care confirmă tendința de relansare a sabiei și posibilitățile sabrerilor români de a fi printre fruntașii de pe continent*. Iată și clasamentul general: 1. *TSKA Moscova*; 2. *Honved Budapesta*; 3. *Vasas Budapesta*; 4. *Scherma Livorno*, 5. *STEAUA BUCUREȘTI*, 6. *Dinamo Eisenach*; 7. *Legia Varșovia*; 8. *Akademik Sofia*.

A început și turneul individual la care participă 144 de sabreri. Finaliștii vor fi cunoscuți duminică seara.

SPORTIVI ROMÂNI PESTE HOTARE

BRUXELLES 3 (Agerpres). — Cea de a 5-a etapă a Turului ciclist al Belgiei, rezervat amatorilor, desfășurată între Ostende și Alsemberg (180 km), a fost cîștigată de belgianul Ronsmans în 4h 16:30.0. Ziegler (România) a ocupat locul 59 în 4h 44:48,0. În clasamentul general individual conduce belgianul Van de Wiele, urmat la 23 s de colegul său Raes. Ziegler se află pe locul 59 la aproape 34 s de lider. Ardeleanu ocupă locul 78, iar Moldoveanu se află pe locul 85.

PRAGA 3 (Agerpres). — Concursul internațional de motociclism desfășurat pe hipodromul din Praga s-a încheiat cu victoria cehoslovacului Jiri Sztancl, care a totalizat 15 puncte. Pe locul secund s-a clasat compatriotul său Vaclav Verner cu 13 p. Sportivul român I. Cucu a ocupat locul șapte cu 8 p.

VELIȘTII ROMÂNI AU DEBUTAT SATISFĂCĂTOR ÎN REGATA DE LA VARNA

SOFIA, 3. — La Varna, pe apele Mării Negre, se desfășoară în aceste zile un concurs internațional de vele — clasa finn — la care participă 45 de sportivi reprezentînd U.R.S.S., R.S.S. Ucraineană, R.D. Germană, *România*, Turcia, Bulgaria precum și selecționatele orașelor Sofia, Burgas și Varna. De remarcat că printre concurenți se află și campionul olimpic la clasa finn, sovieticul Mankin care, după disputarea a trei din cele cinci regate, conduce detașat în clasamentul general.

Iată cum se prezintă clasamentul după 3 regate: 1. Mankin (U.R.S.S.) 0 p. 2. Kozlov (U.R.S.S.) 8,7 p; 3. Iaksosvici (R.S.S. Ucraineană) 11,7 p 4. Encev (Bulgaria) 13 p; 5. *Enopian (România)* 18 p; ... 8. *Nicolicioiu (România)* 21 p; ... 10. *Mînăstireanu (România)* 25 p.

CUM SE VA DESFĂȘURA TURNEUL U.E.F.A.

Uniunea europeană de fotbal a dat publicității programul celei de a XII-a ediții a turneului pentru juniori care se va desfășura, după cum se știe, între 18 și 27 mai în R. D. Germană, turneu la care va participa și reprezentativa României, inclusă în grupa A împreună cu echipele U.R.S.S., Portugaliei și Turciei.

Iată programul complet al acestei competiții fotbalistice:

GRUPA A. — *18 mai:* Turcia — România, la Riesa; U.R.S.S. — Portugalia, la Magdeburg; *20 mai:* Turcia — U.R.S.S., la Weimar; România — Portugalia, la Karl-Marx-Stadt; *22 mai:* Turcia — Portugalia la Leipzig; România — U.R.S.S. la Zwickau.

GRUPA B. — *18 mai:* Anglia — Malta, la Wolfen; Cehoslovacia — R. D. Germană, la Karl-Marx-Stadt; *20 mai:* Anglia — Cehoslovacia, la Leipzig; Malta — R. D. Germană, la Halle; *22 mai:* Anglia — R. D. Germană, la Magdeburg; Malta — Cehoslovacia, la Weissenfels.

GRUPA C. — *18 mai:* R.F. a Germaniei — Bulgaria, la Plauen; Franța — Spania, la Dresden; *20 mai:* R.F. a Germaniei — Franța, la Zetiz; Bulgaria — Spania, la Gera; *22 mai:* R.F. a Germaniei — Spania, la Altenburg; Bulgaria — Franța, la Jena.

GRUPA D. — *18 mai:* Austria — Iugoslavia, la Erfurt; Scoția — Polonia, la Jena; *20 mai:* Austria — Scoția, la Dresden; Iugoslavia — Polonia, la Zwickau; *22 mai:* Austria — Polonia, la Aue; Iugoslavia — Scoția, la Dessau.

Turul final: *la 24 mai:* semifinală între cîștigătorul grupei A și cel al grupei C la Dresden; semifinală între cîștigătorii grupelor B și D la Karl-Marx-Stadt. Finală pentru locurile 1—2 la Leipzig și finală pentru locurile 3—4, de asemenea, la Leipzig, în program cuplat.

TELEX-TELEX

Turneul internațional „open" de tenis de la Bournemouth (sferturi de finală): Roger Taylor — G. Stillwell 6—3, 6—4, 6—8, 6—8, 6—4; Newcombe — Cox 6—4, 6—0, 6—2; Hewitt — Barclay 6—2, 6—2, 6—2; Stolle — Crealy 6—4, 6—3, 6—2.

În concursul feminin (sferturi de finală): V. Wade — L. Bowrey 4—6, 6—4, 6—3; W. Shaw — Krantzke 6—3, 8—6 la K.

■

A 9-a etapă a Turului ciclist al Spaniei (Benicasim—Reus — 169 km), a revenit lui Lopez Rodriguez (Spania) în 3h 56:02,0 (medie orară 42,970 km).

Clasament general: 1. Ramon Saez (Spania); 2. Steegmans (Belgia) la 4 s; 3. Wright (Anglia) la 26 s.

■

Într-un concurs de atletism desfășurat la Angers, francezul Guy Drut a stabilit cea mai bună performanță europeană de juniori a anului în proba de 110 m garduri cu timpul de 13,8. Tranant, a corectat recordul de juniori la săritura cu prăjina: 4,80 m.

■

În zilele de 8, 9 și 10 mai se va desfășura la Maribor (Iugoslavia) meciul de tenis dintre echipele Franței și Iugoslaviei contînd pentru primul tur al „Cupei Davis".

■

La Salzburg s-a desfășurat competiția internațională motociclistă „Marele premiu al Austriei". La clasa 350 cmc a cîștigat cehoslovacul B. Stasa, care a realizat (pe o motocicletă C.Z.), o medie orară de 123,030 km. Locul secund a fost ocupat de englezul Lewis Young pe „Aermacchi". La clasa 500 cmc (cu ataș) victoria a revenit cuplului vest-german H. Fath—W. Kalauch.

■

fotbal pe glob

ÎN CAMPIONATUL U.R.S.S.

Grupa I: Dinamo Moscova — Zaria Lugansk 1—0; Aripile Sovietelor Kuibîșev — Dinamo Kiev 1—1; S.K.A. Rostov pe Don — Cernomoreț Odessa 1—0; *Grupa a II-a:* Dinamo Tbilisi — Șahtior Donețk 3—0; Zenit Leningrad — Pahtakor Tașkent 2—0; Dinamo Minsk — Torpedo Kutaisi 1—2; Spartak Moscova — Torpedo Moscova 0—0.

TURNEU DE JUNIORI

Turneul internațional de fotbal (juniori) de la Zittau (R. D. Germană) a fost cîștigat de selecționata Poloniei. În ultima zi, tinerii fotbaliști polonezi au învins cu 3—0 (2—0) echipa orașului Cottbus. Pe locul doi: reprezentativa orașului Budapesta, care a terminat nedecis (2—2) cu echipa orașului Dresda.

ÎNTÎLNIRI AMICALE

La Hamm s-au întîlnit într-un meci amical selecționatele de amatori ale R. F. a Germaniei și Franței. Jocul s-a încheiat la egalitate: 3—3 (2—2).

La Florența, în meci amical, selecționatele de amatori ale Italiei și Angliei au terminat la egalitate: 0—0.

TURNEUL DE BOX DE LA BUDAPESTA

BUDAPESTA 3 (Agerpres). — În capitala Ungariei a început un turneu internațional de box la care, alături de cei mai buni pugiliști maghiari, participă și sportivi din România și R. D. Germană.

În limitele categoriei ușoare, boxerul român *Gh. Ene* l-a învins prin k.o. pe maghiarul Vigh. La categoria semiușoară, *P. Dobrescu* (România) a dispus la puncte de Feher (Ungaria). La categoria mijlocie mică, pugilistul român *I. Györffi* a fost întrecut la puncte de maghiarul Kovacs. *Gh. Drugă* (categ. pană) și *Gh. Cojocaru* (categ. mijlocie) au pierdut întîlnirile susținute cu Orban (Ungaria) și, respectiv, Patkos (Ungaria).

Turneul final al diviziei feminine de baschet

Astă-seară, Rapid-Politehnica și I.E.F.S.-Crișul

Am fi dorit ca ieri, în ziua inaugurală a turneului final al campionatului național feminin de baschet, să vedem pe reprezentantele celor mai bune echipe din țară evoluînd la un nivel înalt, pentru a cinsti acest eveniment care se numește *turneu final*. Din păcate, însă, ambele partide, dar mai ales prima, au fost departe de a constitui cît de cît o propagandă pentru acest joc sportiv. Într-adevăr, în meciul dintre Politehnica București, încă deținătoare a titlului, și Crișul Oradea, plăcuta surpriză a campionatului, greșelile de tehnică au abundat, ca, de altminteri, și ratările, chiar și din poziții clare. Aceste defecțiuni au fost frecvente mai cu seamă în prima repriză. În cea de a doua, studentele, ceva mai atente (era și cazul) au interceptat cu destul de mare regularitate, au contraatacat și s-au detașat, înscriind o victorie clară cu scorul de 73—51 (29—21). Au înscris Diaconescu 16, Dumitrescu-Georgescu 6, Ghiță 5, Vogel-Savu 8, Taflan 23, Ciocan 11, Fierlinger 2, Topor 2, pentru Politehnica, respectiv Vigh 7, Boga 2, Horvath 9, Meszaros 10, Bodor 7, Mihuț 2, Ghiță 12, Covaci 2. Au arbitrat bine I. Petruțiu și G. Chiraleu.

Cunoscînd ambiția baschetbalistelor de la I.E.F.S., am așteptat cu nerăbdare evoluția lor în întîlnirea cu Rapid București. Dar, omițînd poate că pentru a cîștiga trebuie nu numai să lupți cu ambiție, ci să și judeci cu luciditate acțiunile, studentele au atacat năvalnic și... atît. Buna pregătire și experiența feroviarelor și-au spus, în schimb cuvîntul din plin. Prin intercepții și „agățări" de mingi, superioare la panou și în atac și în apărare, practicînd un joc pozițional într-un ritm viu, sportivele de la Rapid s-au detașat de la început, încît la jumătatea primei reprize tabela de scor le indica un avans net: 18—2 (min. 9) și 22—3 (min. 10). În continuare, deși rapidistele au slăbit alura iar antrenorul S. Ferencz a procedat la multe schimbări (unele din ele impuse de eliminarea unor jucătoare de bază — Ivanovici, Racoviță și Vasilescu), jocul s-a menținut egal și s-a încheiat în favoarea Rapidului la aproximativ aceeași diferență obținută de această formație în primele 10 minute: 69—52 (42—22). Au înscris Suliman 20, Ferencz 6, Costache 2, Ivanovici 16, Chiraleu 2, Nicola 9, Racoviță 3, Vasilescu 11 pentru Rapid, respectiv Schreiber 1, Novac 2, Trandafir 6, Szabados 9, Nia 13, Mihalca 2, Farkas 11, Korondi 8. Au asigurat buna desfășurare a întîlnirii arbitrii V. Cadar și M. Rizea.

★

Astăzi, în ziua a doua a turneului, sala Floreasca găzduiește meciurile Crișul — I.E.F.S. (ora 16,30) și Rapid — Politehnica (ora 17,45). Prima partidă este decisivă pentru desemnarea ocupantei locului III în clasamentul final al diviziei A.

Lotul boxerilor elvețieni pentru C. E.

Comisia tehnică a Federației elvețiene de box a hotărît să trimită la campionatele europene care se vor desfășura la București șapte pugiliști, la următoarele categorii: semiușoară: Schaellenbaum; ușoară: Grimm; semimijlocie: Blaser; mijlocie mică: Weissbrodt; mijlocie: Nussbaum; semigrea: Schaer; grea: Meier.

La închiderea ediției

PORTUGALIA — fără Coluna, Torres, Simoes și Augusto!

Azi, la Lisabona, se dispută meciul Portugalia — Grecia, din cadrul preliminariilor campionatului mondial de fotbal. Învinși cu 4—2, la Atena, portughezii vor căuta să-și ia revanșa, pentru a nu ieși definitiv din lupta pentru calificare. Gazdele vor prezenta o formație radical schimbată, 4 dintre vedetele lor din ultimii ani, Coluna, Torres, Simoes și Augusto, rămînînd pe tușă.

FOTBAL: Scoția — Țara Galilor 5-3 (2-2)

În cadrul campionatului inter-britanic de fotbal, la Wrexam, echipa Scoției a dispus de Țara Galilor cu 5—3 (2—2). Golurile învingătorilor au fost înscrise de McNeil, Stein, Gilzean, Bremer și McLean, iar pentru învinși au marcat Ron Davies (2) și Toshack.

5-3 pentru Spasski!

A 8-a partidă a meciului de șah pentru titlul mondial, dintre Tigran Petrosian și Boris Spasski, s-a încheiat cu victoria șalangerului, care conduce acum cu 5—3.

Domnia lui Petrosian va lua sfîrșit? Este prea devreme pentru un pronostic, dar...

Tiparul I. P. „Informația", str. Brezoianu nr. 23—25, București

40368

Redacția și administrația: str. Vasile Conta nr. 16, tel. 11.10.05, interurban 72 și 286. Telex sportrom buc. 180.

PROLETARI DIN TOATE ȚĂRILE, UNIȚI-VĂ!

sportul

4 pagini 30 bani

Anul XXV — Nr. 534 (5968) ZIAR AL CONSILIULUI NAȚIONAL PENTRU EDUCAȚIE FIZICĂ ȘI SPORT Luni 5 mai 1969

LIDERUL LA A DOUA ÎNFRÎNGERE CONSECUTIVĂ!

- Dinamo București — la numai două puncte de U.T.A.
- Minutul 87, de data aceasta favorabil Argeșului
- Vagonul — în serie

REZULTATE TEHNICA

Dinamo Buc. — Jiul	1—0 (1—0)
Politehnica — U.T.A.	2—1 (1—0)
Farul — „U" Craiova	2—0 (2—0)
Vagonul — A.S.A.	3—0 (1—0)
F. C. Argeș — Rapid	2—1 (1—1)
Petrolul — Dinamo Bacău	0—0
Crișul — Steaua	1—2 (0—2)
Progresul — „U" Cluj	2—2 (0—1)

ETAPA VIITOARE (18 mai)

Rapid	Politehnica
F. C. Argeș	Crișul
Farul	Dinamo București
Dinamo Bacău	„U" Craiova
Steaua	Vagonul
A.S.A.	Jiul
U.T.A.	Progresul
„U" Cluj	Petrolul

CLASAMENT

1. U.T.A.	24	13	4	7	36—21	30
2. DINAMO BUCUREȘTI	24	12	4	8	43—26	28
3. RAPID	24	11	5	8	31—28	27
4. DINAMO BACAU	24	11	4	9	28—26	26
5. „U" CLUJ	24	11	3	10	35—32	25
6. JIUL	24	10	5	9	26—23	25
7. „U" CRAIOVA	24	11	3	10	39—39	25
8. STEAUA	24	10	4	10	40—34	24
9. POLITEHNICA IAȘI	24	11	2	11	26—30	24
10. FARUL	24	10	3	11	31—34	23
11. PETROLUL	24	10	3	11	23—27	23
12. A.S.A. TG. MUREȘ	24	10	3	11	27—32	23
13. CRIȘUL	24	7	8	9	26—25	22
14. PROGRESUL	24	7	8	9	24—29	22
15. F.C. ARGEȘ	24	9	1	14	26—39	19
16. VAGONUL	24	8	2	14	34—50	18

MONOLOGUL IMPERTINENȚEI

Știți cînd rid Eu, fotbalul, cu gura pînă la urechi?

O singură dată: atunci cînd pesimiștii îmi prevăd sfîrșitul, o dată cu weekend-ul, cu automobilul și cu nevoia de evadare în sînul naturii.

Ieri am mai vrut să rid o dată pe tema asta. Și ați văzut ce a ieșit.

Am făcut din Vagonul cel mai eficace atac al etapei. Rideți, nu?

L-am făcut pe operatorul lui Dumitru Tănăsescu să piardă cel mai interesant lucru din partida Dinamo — Jiul, adică golul lui Dumitrache. Rideți, nu?

Am convins Argeșul să joace cu libero. Rideți, nu?

L-am inspirat pe Dumitrescu III (tot ca să mă distrez) să joace cu Czako II și Sima extreme. Rideți, nu?

Am dat Bușteniilor un meci de 8—0, pentru ca Buhodu să aibă timp să descrie Caraimanul. Rideți, nu?

Am urcat Argeșul pe soarele electric pînă în minutul 88, pentru ca apoi să-l eliberez pe cauțiune, pînă în etapa următoare. Rideți, nu?

Le-am dat apă la moară prietenilor cronicari cu „ai 9-lea val". Și nu pentru că îl iubesc. Sînt numai prieten cu „Tavi" Popescu. Rideți, nu?

În sfîrșit, am trimis fetele-feicle la Iași. Și s-au descurcat foarte bine fetele-feicle-drumoasele. În minutul 87 U.T.A. era pierdută. Apoi am înviat-o pentru un minut. Și iar am dat-o pierzaniei, cu „bolta" aceea frumoasă a lui Ștefănescu, mirele. Rideți, nu?

... Aș mai fi putut ride mult pe seama sceptic ilor. Dar n-avea rost. Eu, fotbalul, sînt nemuritor. Degeaba îmi căutați călcîiul. Ca să fiu sincer, de nimic nu-mi pasă. Povestea cu evadarea în natură e doar o poveste. Natura sînt eu. Ieri am făcut doar o mică repetiție. V-am dus cu pulsul la 180. V-am adus înapoi. Și iar v-am urcat.

Stați o clipă! Am uitat ceva. Ieri am vrut să mai dărîm un mit. Care mit? Dați-mi voie. Ieri mi-a mai ieșit o pasiență. Am vrut să-i bat pe toți antrenorii care au fost la studii, în iarna asta. L-am bătut pe Coco, invitatul Engliterei, la Iași... L-am (ca și) bătut, pe colegul lui Drăgușin, pe „Republicii". Și pentru că Oană + Nicușor au fost în R.F.G., i-am „aranjat" cu 0—0 la Bușteni. Rideți, nu?

Acum, stau pe gînduri. Cui să-i dau campionatul? Am o idee! Dacă „națională" vine cu un punct de la Lausanne, i-l dau lui Dinamo. Dacă nu, mă fixez la U.T.A.

Rămîn, în continuare, stăpînul inimilor dumneavoastră,

EU. FOTBALUL
p. conf. Ioan CHIRILĂ

Peste cîteva clipe Țarălungă va cădea... spectaculos în careu și arbitrul Toth va indica penalti, uitînd de avantajul lăsat în fața anterioară Foto: A. NEAGU

DATELE MECIURILOR STEAUA-SPARTAK BRNO ÎN C.C.E. LA VOLEI

Campioana țării noastre la volei masculin, **Steaua**, va susține întîlnirile din cadrul semifinalelor C.C.E. cu deținătoarea trofeului, **Spartak Brno**, în zilele de 21 mai la București și 29 mai la Brno.

ȘTRANDUL

Au venit zilele călduroase. Vine vacanța, canicula, ștranduri mai mult sau mai puțin aglomerate. Dar, ștranduri! Cu locuri special amenajate pentru micii înotători, cu stații neobosite de radioamplificare, cu tonete de dulciuri și răcoritoare, cu atîtea și atîtea atracții pentru cei care vin să-și petreacă o zi în vecinătatea lacului sau a bazinului. Se întîmplă, însă, ca plictisit de baia de soare să vrei a intra în apă. Nimic mai simplu pentru cei care știu să înoate. Dar pentru ceilalți? Pentru ceilalți există dușul și bazinul mic al copiilor. Un jet de apă rece sau cîțiva pași făcuți de-a bușilea prin țarcul pușlilor — e drept — reconfortează, însă nu rezolvă problema. Se înțelege, mult mai practică ar fi înființarea unor puncte de învățare a înotului, dar de unde atîta inițiativă din partea unor responsabili de ștrand?

Sînt, așadar, oameni care vară de vară merg la mare sau la ștrand fără să fi învățat să înoate. Socotim că sînt absolut necesare crearea unor asemenea centre de predare a înotului, în special pentru femei. Dar, dacă un neinițiat în tainele simple ale natației se plictisește după mai multe băi de soare, un „profesionist" al înotului se poate plictisi după mai multe băi... de apă. O poartă de polo, așezată undeva la marginea bazinului, ar avea darul să activizeze orele de ștrand, să atragă zeci de amatori dornici să-și arate măiestria în trasul la poartă. De la distanță, de la semidistanță, din orice poziție. Minge să fie, că „poloiști" se găsesc! Desigur, cu puțină inițiativă s-ar putea organiza și meciuri de polo pe apă, după cum foarte bine s-ar putea inițiа chiar întreceri de înot. Însă, cum spuneam, trebuie cineva să „simtă" pulsul plajei, să întreprindă mici acțiuni, să fie îndrăgostit de sport.

Deci, au venit zilele călduroase. Vom merge din nou la ștrand, ca să ne bronzăm, ca să înotăm, ca să ne distrăm. Fireste, cu aceeași speranță că vom găsi în aceste mult îndrăgite locuri și un instructor pentru învățarea înotului, și un organizator inimos care să inițieze, ad-hoc, diferite întreceri. Sub un panou de baschet, la o poartă de handbal sau pe o arenă de popice, ștrandul fiind, prin definiție, un punct de recreare și sport.

Vasile TOFAN

FINAL DRAMATIC LA IAȘI

POLITEHNICA IAȘI — U.T.A. 3—1 (1—0)

IAȘI, 4 (prin telefon, de la trimisul nostru). Stadion 23 August, timp foarte frumos, teren cam tare, spectatori — aproximativ 10 000. Au marcat: Deleanu (min. 39 din 11 m), Pojoni (min. 67), Lupulescu (min. 89).

POLITEHNICA: Constantinescu 6 — Gavrilă 8, Ianul 9, Stoicescu 9, Deleanu 7, Ștefănescu 8, Contardo 7, C. Popescu 6 (min. 60 Incze 6), Lupulescu 7, Cuperman 7, Goliac 8 (min. 85 Alloaei).

U.T.A.: Gornea 8 — Birău 7, Bacoș 9, Pojoni 10, Broșovschi 6, Petescu 7, Lereter 6 (min. 85 Brîndescu), Czako 6, Axente 7, Domide 4, Sima 5 (min. 46 Atodiresei 6).

A arbitrat Z. Drăghici ★★★★, ajutat la linie de S. Nicolau și G. Manole (toți din Constanța).

Trofeul Petschowschi (pentru public): 8.

Neutru fiind și nu poți să nu ai emoții în fața unui final de meci cum a fost acesta de pe stadionul din Dealul Copoului. O echipă (adică Politehnica) conduce cu 1—0, spectatorii se uită la ceasuri și nimeni nu mai crede că victoria îi poate scăpa acesteia. În min. 87, însă, o excepțională lovitură liberă de la 18 m a lui Pojoni — în zi excelentă — aduce amărăciune în rîndul localnicilor și speranțe U.T.A.-ei în drumul spre titlu. Atunci au fost clipele acelea minunate pentru arădeni. Dar, fotbalul nu-și spusese ultimul cuvînt. Doar 120 de secunde au trecut și liderul își vedea visurile năruite de acea splendidă lovitură a lui Lupulescu.

Un final de meci excepțional. Modestă sub aspectul teh-

Constantin ALEXE

(Continuare în pag. a 3-a)

ECHIPA SĂPTĂMÎNII

STAN

SĂTMĂREANU NUNWEILLER IV POJONI GREAVU

VĂTAFU DUMITRU

CREINICEANU DEMBROVSCHI VOINEA FLOREA II

(Vagonul)

În divizia A la lupte: O ETAPĂ... CUMINTE

Ieri, în cinci orașe ale țării au avut loc întîlniri de lupte (greco-romane și libere) contînd pentru etapa a III-a a campionatului republican divizia A. Iată, pe scurt, relatări de la aceste reuniuni:

LIBERE

BUCUREȘTI. Sala Dinamo a găzduit un veritabil derbi la „libere", la care, printre competitoare, se găseau două fruntașe ale campionatului, *Steaua București*, multiplă campioană a țării, și *Steagul roșu Brașov*, formație clasată pe primele locuri în majoritatea edițiilor competiției. Celelalte două echipe care s-au întrecut în București au fost Rapid și Dinamo, ambele din Capitală. Întîlnirea, așa cum era de așteptat, a fost dominată de Steaua, cu toate că a avut formația incompletă (la 52 kg Steaua n-a prezentat concurent, iar la 68 kg a lipsit, motivat, proaspătul campion național, P. Coman, aflat în turneu peste hotare). S-au remarcat de la Steaua, prin numărul maxim de victorii — cîte trei: *N. Dumitru* (cat. 57 kg), *I. Chirilă* (74 kg), *Gh. Urian* (100 kg) și *A. Maindt* (+ 100 kg) ultimii doi cîștigînd toate meciurile prin tuș. În general, confruntările nu au fost de nivel tehnic ridicat, au lipsit meciurile dinamice, răsturnările de scor, procedeele spectaculoase specifice luptelor libere. Totuși, putem evidenția pe cîțiva dintre concurenți pentru ardoarea cu care au abordat partidele. Ei sînt: *Arapu, Crantea* de la Rapid, *Ciuntu, Rădoi* de la Dinamo, *Vlădescu, Gristian* și Al. Geantă (*Steaua*) îl *readuce pe patrulaterul de concurs trăgîndu-l de picior pe adversarul său*, P. Androne (*Steagul roșu Brașov*).

Foto: V. BAGEAC

(Continuare în pag. a 2-a)

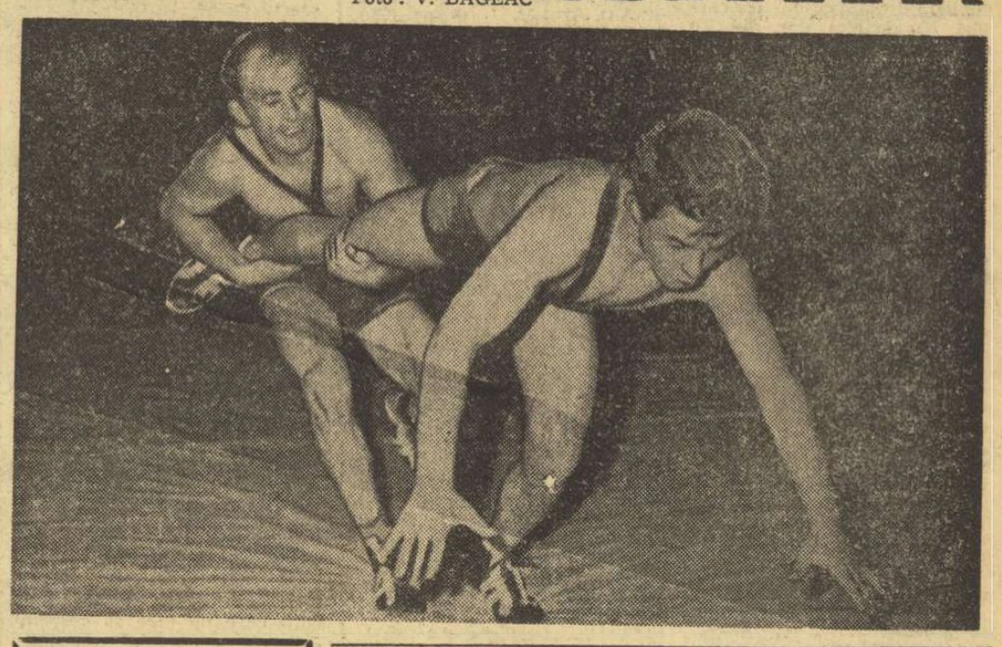

Astăzi, în sala sporturilor din Sibiu, va avea loc întîlnirea revanșă dintre echipele de lupte greco-romane ale României și R.F. a Germaniei.

Valeria Bufanu a realizat 14,1 s pe 100 mg — nou record al țării

În afara a numeroase recorduri personale, care-și au desigur importanța lor, prima etapă a campionatului republican de atletism pe echipe ne-a oferit și satisfacția a două recorduri republicane, unul de juniori, sîmbătă la Cluj (Petre Lupan la 1 500 m), celălalt, de fapt celelalte două, la Ploiești și la București. Luînd startul în cursa de 100 mg, pe stadionul Petrolul, dinamovista Elena Vintilă a acoperit distanța în 14,5 s, performanță egală recordului național al Ioanei Petrescu (1968). La București, cursa respectivă s-a desfășurat ceva mai tîrziu și la capătul ei, Valeria Bufanu a obținut 14,1 s, un rezultat de certă valoare internațională.

Am urmărit complicatul procedeu al remăsurării, în vederea autentificării performanței: distanța a fost fix de 100 m, distanțele dintre garduri și înălțimea acestora au respectat litera regulamentului; vîntul a suflat lateral din față cu 1 m/s, iar cei trei cronometrori au înregistrat — D. Paraschivescu 14,0, D. Ieremia 14,1, V. Corbescu 14,1 s. Deci, din toate punctele de vedere: record republican! Este primul al seniorilor în acest sezon de competiții în aer liber și, pista odată deschisă, le așteptăm pe celelalte.

Meciul de pe stadionul Dinamo din Capitală s-a încheiat cu următoarele rezultate Rapid-Steaua 131—128 (B.89—88; F.45—43); Rapid-Argeș 167—100 (109—62; 61—45) Steaua-Argeș 168—94 (116—51; 55—50).

Dintre performanțele individuale înregistrate în probele zilei a doua se cuvin consemnate următoarele: FEMEI — **100 mg**: V. Bufanu (Rapid) 14,1, Georgeta Cîrstea (Steaua) 14,6, Ioana Petrescu (R) 14,7, Viorica Dinu (A) 14,7; **înălțime**: Virginia Bonci (R) 1,72; **4×100 m**: Steaua (Al. Popescu, A. Petrescu, G. Cîrstea, V. Viscopoleanu) 48,4; BĂRBAȚI — **200 m**: Gh. Zamfirescu (S) 21,9; **5000 m**: O. Scheible (R) 14:21,0; I. Rusnac (S) 14:24,7; **400 mg**: V. Mihăiescu (R) 53,5, I. Rățoi (R) 54,1; **disc**: I. Naghi (S) 51,98.

În ceea ce privește organizarea, în ansamblu poate primi un calificativ bun. Calificativul acesta omite însă intenționat starea pistei de avînt de la lungime și triplu — foarte proastă — și în mod deosebit locurile „amenajate" pentru cele trei aruncări lungi (disc, ciocan și suliță) care sînt plasate în afara stadionului. Cercul de disc, de exemplu, are luciul unei oglinzi bine șlefuite și o suprafață denivelată. În asemenea condiții, rezultatul Olimpiei Cataramă trebuie apreciat și mai bine decît se recomandă cu 54,76 m! Întrucît Dinamo este, la ora actuală, prin forța împrejurărilor, SINGURUL stadion bucureștean utilizabil pentru at-

Romeo VILARA

(Continuare în pag. a 2-a)

Fericită, după noul record, Valeria Bufanu își sărută antrenoarea, prof. Eveline Tudorache.

CONCURS DE PROBE CLASICE

PE HERĂSTRĂU...

Acum, e mai greu de navigat pe Herăstrău. Chiar și cu un suplu caiac de o persoană. Au prins gust bucureștenii de vîslit și cum găsesc o universală liberă, o și pornesc spre zări necunoscute... Treabă aceasta se întîmplă cam de la ora 10 în sus, cînd soarele dimineții începe a încălzi, cînd temerarii navigatori de un ceas (unii închiriază bărci chiar pentru două ore!) cred că bătrînul Herăstrău mai doarme încă. Dar lacul s-a trezit de mult. La 6 dimineața, neobosiții marangozi au deschis porțile uriașe ale hangarelor, la 7 au venit sportivii, iar la opt fără un sfert starterul a și dat întîia plecare în întrecerea din acea zi.

A fost la sfîrșitul săptămînii trecute, cînd tot caiaciștii și canoiștii au inaugurat — după Snagov — sezonul nautic pe lacul Herăstrău. Prilejul: tradiționala „Cupă 2 Mai". Așadar, întîiul start oficial s-a dat la ora 7.45. În liniștea profundă a dimineții, lupta pentru întîietate căpăta proporții, competitorii — seniori și juniori — grăbeau impetuos spre linia de sosire. Veneau, deci, în dreptul pontonului împodobit cu flamuri, tineri de la Olimpia, Voința, Ciubul sportiv școlar etc. Dar, primii care treceau prin fața noastră erau — după disputarea probelor — juniorii dinamoviști.

Adică, băieții și fetele lui Stavru Teodorov. Acum, ca antrenor, „bătrînul lup de apă dulce" încerca tracul de la Melbourne, măsurînd cu pași mari malul lacului Herăstrău, și numai cînd arbitrii anunțau un nou loc I pentru tinerii dinamoviști se oprea, cît de cît. S-a „oprit" așa de vreo 10 ori, iar specialiștii au afirmat în unanimitate că acest „decar" i-a fost ... servit de bună lui prietenă — *strădania*.

Rezultate tehnice (primele locuri): SENIORI: C 1 — Daniel Crăciun (Dinamo) 2:28 K 1 — M. Turcaș (D.) 2:08; K 2 — Olimpia (M. Ioniță — V. Galan) 1:55; K 4 — Olimpia (A. Costin — G. Moraru — I. Tătaru — N. Iorga) 1:50; SENIOARE: K 1 — Elena Tudor (C.S.Ș.) 2:35; JUNIORI I C 1 — S. Ion (D.) 2:30 K 1 — M. Nemeș (D.) 2:05; K 2 — Olimpia (L. Ciutaru — G. Ion) 1:56; K 4 — Dinamo (Tudor — Tănase — Lupea — Pantazi) 1:46; C 2 — Dinamo (S. Nemeș — E. Nemeș) 2:07; JUNIOARE I: K 4 — Dinamo (Drăghici — Răutu — Niță — Caragea) 1:56; JUNIORI II: C 1 — Gh. Safca (Dinamo) 2:30; K 1 — V. Dumitru (D) 2:18; K 2 — C.S.Ș. (Diaconescu — Bădoiu) 2:06; K 4 — Dinamo (Marin — Cosma — Pavelea — Sandache) 1:53; JUNIOARE II K 1 — A. Cotaran (C.S.Ș.) 2:35; K 2 — C.S.Ș. (Mănăilă — Ștefan) 2:23.

CLASAMENT GENERAL: 1. *Dinamo* 60 p, 2. C.S.Ș. 24 p, 3. Olimpia 18 p.

T. VASILE

ASTĂ-SEARĂ, ÎN „CUPA ORAȘULUI BUCUREȘTI", Meciul decisiv, România-Polonia

Era greu de presupus că selecționata de tineret a Cehoslovaciei să poată face „viață grea" primei reprezentative a Poloniei, în care evoluau vestiții internaționali Lopatka, Likszo și Trams. Și totuși, în ciuda oricăror previziuni, speranțele baschetului masculin cehoslovac, excelent conduse din teren de talentatul Hazel, au reușit să țină în șah, aproape tot meciul, experimentata formație poloneză. În min. 12, de pildă, scorul era 19—19, în min. 23 tabela indica tot egalitate — 42—42, iar în min. 37 Polonia avea un avans de numai 3 puncte: 66—63. Pînă la urmă, plusul de rutină (manifestat prin siguranța execuțiilor tehnice, inclusiv aruncările la coș) și-a spus cuvîntul și baschetbaliștii polonezi au învins cu 83—69 (36—27).

În general, partida a oferit o întrecere spectaculoasă, presărată cu multe faze rapide, cu aruncări precise de la distanță și de la semidistanță. Au înscris: Pasiorowski 4, Trams (a jucat numai prima repriză) 6, Dolczewszki 10, Cegielski 5, Gula 4, Jurkiewicz 12, Likszo 16, Lopatka 17, Frelkiewicz 6, Kwiatkowski 3 pentru Polonia, respectiv, Hazel 15, Mrazek 14, Babka 1, Hummel 6, Billy 4, Pekarek 19, Sramek 9, Hruby 1. Au arbitrat I. Uyguci (Turcia) și C. Armășescu (România).

★

Astă-seară, începînd de la ora 19,30, sala Floreasca găzduiește ultimul joc al celei de a treia ediții a „Cupei orașului București" meciul dintre primele reprezentative ale României și Poloniei, decisiv pentru cucerirea primului loc.

ÎN CAMPIONATUL FEMININ

Universitatea Timișoara, din nou în fruntea clasamentului

Fază din meciul Dinamo București—Politehnica Timișoara disputat ieri pe terenul din parcul Dinamo
Foto: B. VASILE

Etapa de ieri s-a soldat în general cu rezultatele așteptate. Ca urmare în fruntea clasamentelor duelul Steaua — Dinamo (la masculin) și Universitatea Timișoara — Rapid (la feminin) continuă. Iată desfășurarea partidelor, din etapa a XXII-a:

„La pomul laudat..." e un proverb vechi pe care cuplajul de ieri dimineață, de pe Dinamo, l-a probat ideal.. Și, într-adevăr, în afară de victoriile — pronosticate — ale gazdelor cam nimic de reținut. În primul meci — STEAUA — DINAMO BACĂU: 11—9 (4—5) — am asistat la un „du-te vino" ineficace, cu ratări multiple (capitol la care a excelat Gruia), cu busculade și eliminări dese, cu sancțiuni pentru joc pasiv.

Cei care au dat cît de cît savoare partidei au fost handbaliștii băcăuani și asta numai prin evoluția scorului, pentru că, timp de 30 de minute, colegii lui Horobăț au reușit să țină în șah campionii, care ieri au fost de nerecunoscut. Steaua s-a redresat în finalul reprizei a II-a, ajutată fiind și de deciziile contradictorii ale cuplului de arbitri ploieșteni Erhan—Vasilescu.

Au marcat: Gruia (4), Popescu (3), Oțelea, Marinescu, Iacob și Gațu pentru Steaua, respectiv Horobăț (4), Avramescu (4) și Botin.

DINAMO BUCUREȘTI — POLITEHNICA TIMIȘOARA: 17—8 (6—4). Studenții au pornit vijelios, reușind ca 15 minute să păstreze un avantaj minim. Exact timpul în care dinamoviștii au sondat terenul și și-au stabilit tactica de joc („betonarea" apărării, anihilarea lui Guneș și punctul prin contraatac) grație căreia au și cîștigat la o diferență considerabilă, îmbunătățindu-și astfel golaveraju. De menționat deplina sportivitate a echipei timișorene.

Cei mai eficace: Samungi (5), Costache (3) de la Dinamo, și Pintea (4) de la „Poli". A arbitrat bine P. Cobilici și A. Gruian — Ploiești.

N. MUȘCELEANU

DINAMO BRAȘOV — UNIVERSITATEA BUCUREȘTI: 12—12 (7—7), Bucureștenii au obținut un nesperat punct în deplasare. Ei au jucat mai bine în atac, în timp ce gazdele au pus accentul în deosebi pe apărare. De menționat că la scorul de 12—12 (min. 58) Chicid (UNIV.) a ratat o lovitură de la 7 m. Cele mai multe puncte au înscris: Pall (4) de la Dinamo și Preotu (4) de la oaspeți. A condus mulțumitor cuplul C. Căpățînă—C. Dumitrescu — Buzău. **(V. Popovici — coresp.)**

POLITEHNICA GALAȚI — RAFINARIA TELEAJEN: 15—12 (10—7). Cu o apărare promptă, și cu un atac inspirat gălățenii au obținut două puncte foarte necesare în lupta pentru evitarea retrogradării. **(State Constantinescu — coresp principal.)**

UNIVERSITATEA CLUJ — TIMIȘUL LUGOJ 28—10 (17—2).

PROGRESUL BUCUREȘTI — UNIVERSITATEA TIMIȘOARA: 6—8 (3—5). Un meci fără istoric, cu puține faze de handbal... Studentele timișorene au învins un adversar care, de-a lungul întregii partide, nu s-a văzut decît spre final, cînd a reușit să echilibreze pentru un moment situația, insuficient pentru a obține un rezultat mai bun. Principalele realizatoare: Mărmureanu (3) de la Progresul și Neghină (2) de la Universitatea. Au arbitrat bine C. Șenchea și D. Purică — Ploiești. **(M. B.)**

TEXTILA BUHUȘI — CONSTRUCTORUL TIMIȘOARA: 15—11 (10—5). Partida a aparținut jucătoarelor gazdă, mai insistente în fazele de finalizare. Cele mai multe puncte: Munteanu (3) de la gazde și Franz (6) de la oaspete. **(I. Vieru — coresp.)**

LICEUL NR. 4 TIMIȘOARA — UNIVERSITATEA BUCUREȘTI: 6—8 (2—5). Considerîndu-se învingătoare sigure, studentele bucureștene și-au subapreciat adversarele, oferind în consecință un joc anost, fără orizont. A arbitrat slab, cuplul reșițean Szabo—Barza. **(C. Crețu — coresp.)**

RULMENTUL BRAȘOV — VOINȚA ODORHEI: 12—7 (5—3). Pe linia bunei comportări din ultimul timp, brașovencele au obținut o nouă victorie. Partida de nivel tehnic mediocru, a abundat în duritați. Cele mai eficace: Naco (5) de la gazde, respectiv Mikloș (5). Au condus: St. Dumitrescu — I. Ionescu (Buc.). **(C. Gruia — coresp.)**

In turneul final
al diviziei feminine

Politehnica — Rapid 59-55

Azi, ultima etapă

În general, se știe că un derbi reprezintă o întrecere între două echipe care își dispută primul loc într-o competiție de amploare. Duminică seară, însă, puținii spectatori, prezenți în sala Floreasca, veniseră nu pentru meciul Rapid — Politehnica (deoarece, indiferent de rezultat, feroviarele cuceriseră punctele necesare aureolei de campioane ale țării), ci pentru întrecerea dintre I.E.F.S. și Crișul Oradea care decidea cîștigătoarele medaliilor de bronz ale celei mai importante competiții interne a țării. Și, totuși, deși Rapid — Politehnica nu mai reprezenta un derbi în adevăratul înțeles al cuvîntului, acest meci a cumulat interesul spectatorilor. Formația din Giulești, lipsită de aportul lui Octavia Bițu, accidentată în turneul din Franța, a început partida cu mult aplomb, conducînd cu 6—0 (min. 5), 8—2 (min. 6). Fără a străluci (deși aveau prin Bogdana Diaconescu un evident avantaj în lupta sub panouri), studentele au refăcut din handicap și jocul s-a echilibrat. Evoluția punctelor înscrise pe tabela de marcaj a fost de-a dreptul pasionantă, mai ales în finalul întrecerii. Politehnica a condus în ultimile minute cu 1 sau 2 puncte, dar de fiecare dată victoria i-a fost periclitată, însă și... asigurată de ratările din poziții clare ale feroviarelor. Pînă la urmă, succesul a surîs studentelor cu scorul de 59—55 (28—23).

Au înscris: Diaconescu 12, Georgescu 6, Ghiță 3, Savu 24, Taflan 9, Ciocan 4, Fierlinger 1 pentru Politehnica, respectiv Suliman 12, Ferencz 5, Costache 6, Ivanovici 8, Chiraleu 4, Nicola 6, Racoviță 4, Vasilescu 8, Basarabia 2. Au condus bine M. Rizea și V. Cadar.

Ceea ce ar fi trebuit să însemne derbiul reuniunii de ieri seară, întîlnirea dintre I.E.F.S. și Crișul Oradea, a scos în evidență superioritatea elevelor prof. Teodora Predescu în prima repriză. Combative, atente la fiecare fază, studentele și-au asigurat din prima repriză un avans substanțial: 6—0 (min. 3), 13—3 (min. 8), 21—7 (min. 14), 25—11 (min. 14), 36—15 (min. 19). I.E.F.S. a avut o evoluție plăcută care ne face să sperăm că, într-un viitor apropiat, vom vedea această formație, alcătuită din elemente deosebit de talentate, jucînd la valoarea normală. Apoi, din păcate, bucureștencele au căzut în greșeala care caracterizează baschetul nostru (și nu numai cel feminin). Sigure pe victorie, ele nu au mai insistat și au permis orădencelor să revină cu multă vigoare, astfel că în final victoria a stat sub semnul îndoielii. Avantajul inițial a cîntărit însă prea mult în balanță, astfel că I.E.F.S. a învins cu 61—58 (38—17), clasîndu-se pe locul III în ierarhia baschetului nostru feminin.

Au înscris: Schreiber 5, Novac 1, Trandafir 10, Nia 26, Mihalca 7, Farkas 6, Korondi 6 pentru I.E.F.S., respectiv Vigh 19, Horvath 9, Meszaros 3, Mihuț 2, Ghiță 19, Covaci 6. Au arbitrat excelent P. Marin și A. Berger.

★

Astăzi, de la ora 16, au loc ultimele jocuri ale turneului final: Politehnica — I.E.F.S. și Rapid — Crișul.

Valeria Bufanu a realizat 14,1 s pe 100 mg — nou record al țării

(Urmare din pag. I-a)

letism, apare de neînțeles situația în care trebuie să se desfășoare unele probe la care chiar clubul Dinamo, are în componența echipei sale de atletism o serie de valori certe (Mihaela Peneș, Ioana Stancu, Argentina Menis, Ștefania Lesenciuc, Gh. Costache, V. Țibulschi ș.a.). Așteptăm măsuri grabnice pentru următoarele concursuri. Nu de alta, dar, din cîte sîntem informați, data de desfășurare a campionatelor europene de la Atena n-a fost modificată... Și, deci, zilele sînt numărate bob cu bob!

● CLUJ. Formația primă a C.A.U. București a obținut o dublă victorie, întrecînd echipa Clujului cu 140—108 (75—72 la bărbați și 65—36 la femei) și surclasînd-o pe cea a Metalului cu 165—74 (100—53 și 65—21). Gazdele au cîștigat în fața metalurgiștilor bucureșteni cu 157—90 (91—64 și 66—26). Dintre rezultatele individuale, citeva se impun atenției: Curt Socol a aruncat discul la 50,20 m (promițător pentru viitoarele sale evoluții la decatlon), Vasile Sărucan a sărit 7,50 m la lungime, Elisabeta Prodan a aruncat sulița la 47,24 m. De menționat că în cursele de 800 m bărbați și femei și 400 mg, foarte echilibrate, s-au înregistrat cele mai bune rezultate ale întregii etape: **800 m** — Fl. Purghel (Cj.) 1:50,7, D. Tit (C.A.U. I) 1:51,5; **400 mg** — I. Burcă 53,1, Gh. Monea 53,3 (ambii de la C.A.U. I); **800 m femei** — Cecilia Berna (Met.) 2:11,3, Viorica Gabor (C.A.U. I) 2:11,8, Ana Jakab (Cj.) 2:12,8. Alte rezultate: BĂRBAȚI: **200 m:** Ad. Darvaș (Cj.) 21,9; **110 mg:** D. Hidioșanu (C.A.U. I) 14,3; **3 000 m obstacole:** I. Căpraru (Cj.) 8:58,6; **4 x 100 m:** Cluj 42,6; **triplu:** V. Radețki (C.A.U. I) 14,55; **suliță:** D. Szilaghi (C.A.U. I) 64,94; **ciocan:** Șt. Șișcovici (C.A.U. I) 56,10; FEMEI: **200 m:** S. Anghelescu (C.A.U. I) 25,3, A. Vitalioș (C.A.U. I) 25,9; **400 m:** A. Jakab 57,5; **100 mg:** A. Vitalioș 14,7, E. Schall (C.A.U. I) 14,9; **înălțime:** D. Munteanu (C.A.U. I) 1,58, I. Bokor (Cj.) 1,58; **greutate:** E. Lefter (C.A.U. I) 13,62. Notăm că echipele au fost incomplete, iar mulți dintre concurenții prezenți nu au realizat standurile fixate. **(A. PALADE-URSU — coresp.).**

● PLOIEȘTI. Campioana anului precedent, Dinamo și-a întrecut comod adversarele: cu 162—119 (125—67 și 57—52) formația județului Prahova și cu 184—103 (116—65 și 68—38) pe cea a Brașovului. În cea de-a treia întîlnire, Prahova—Brașov 158—124 (88—37 și 70—37). Cel mai bun rezultat al zilei secunde de întrecere l-a obținut dinamovista Elena Vintilă, cu 14,5 s la 100 m garduri, performanță egală recordului republican. Dinu Pistalu a trecut 4,85 m la prăjină, iar Gh. Ungureanu a parcurs 800 m în 1:53,2. O mare surpriză s-a înregistrat la suliță femei: vice-campioana olimpică Mihaela Peneș (46,68 m) a fost întrecută de colega sa de club, Ioana Stancu (47,60). Alte rezultate: **200 m:** V. Jurcă (D) 21,9; **disc:** Z. Hegheduș (Bv.) 51,66, V. Sălăgean (Bv.) 50,84; **ciocan:** V. Țibulschi (D) 60,28, Gh. Costache (D) 59,54. **(M. BEDROSIAN și M. SIMA — corespondenți).**

DE LA A.G.V.P.S.

În vederea asigurării unor condiții bune de reproducere a peștilor, se interzice pescuitul sportiv în Dunăre și în brațele sale, în lunca inundabilă și în Delta Dunării, precum și în lacurile litorale — în perioada 5 mai—3 iunie.

În apele interioare din zona colinară și de șes (riuri cu lunca lor inundabilă, bălți, lacuri naturale și de baraj, precum și iazurile destinate pescuitului sportiv) din cuprinsul județelor: Arad, Argeș, Bihor, Buzău, Bacău, Brăila, Botoșani, Caraș-Severin, Constanța, Dîmbovița, Dolj, Galați, Gorj, Iași, Ialomița, Ilfov, Mehedinți, Olt, Prahova, Teleorman, Timiș, Tulcea, Satu Mare, Vaslui, Vîlcea și Vrancea — pescuitul sportiv se interzice în perioada 5 mai—3 iunie, iar în restul județelor acest fel de pescuit este interzis în perioada 12 mai—10 iunie.

Steaua a învins la mare luptă pe Rapid cu 3-2

Campionatul național de polo a programat ieri în Capitală două partide interesante și echilibrate. În deschiderea cuplajului, „7"-le I.E.F.S.-ului pornea favorit — după draw-ul realizat la Cluj — în întîlnirea cu Progresul. Studenții au și deschis de altfel scorul (Rădulescu), dar în continuare au comis o sumedenie de greșeli, care i-au dus în situația de a se trezi conduși cu 2—1 (au marcat Munteanu și Borza) după primul „sfert". Mai mult, în repriza secundă, în superioritate numerică, jucătorii de la I.E.F.S. n-au putut egala, primind un nou gol la capătul contraatacului realizat de Munteanu. A fost momentul psihologic al meciului, pentru că în reprizele care au urmat, poloiștii Progresului și-au apărat cu strășnicie avantajul acumulat, obținînd o frumoasă victorie cu scorul de 3—1 (2—1, 1—0, 0—0, 0—0).

Meciul vedetă a pus față în față formațiile Steaua și Rapid (lipsită de aportul lui Firoiu). Jocul, fără să se ridice la un nivel tehnic deosebit, a plăcut prin ambiția și ardoarea cu care jucătorii celor două team-uri bucureștene au luptat pentru victorie. Aceasta a surîs în cele din urmă echipei Steaua, care a realizat golul victoriei prin Szabo (la o fază confuză în care rapidiștii au reclamat fault comis de stelist) cu 20 de secunde înainte de sfîrșit. Dar tot atît de bine putea învinge și Rapid, care după trei reprize conducea cu 2—1. Plusul de experiență al poloiștilor de la Steaua s-a dovedit însă determinant în stabilirea rezultatului final: 3—2, (0—0, 1—0, 0—2, 2—0).

După o repriză albă, Steaua a condus prin autogolul lui Slăvei. Apoi, tînărul Bartolomeu a înscris în două situații de avantaj numeric al formației rapidiste, timp în care Culineac a ratat un 4 metri! A urmat o nouă suită de ocazii ratate copilărește de atacanții Stelei, pînă cînd Szabo a readus (mai întîi) egalitatea pe tabela de marcaj, transformînd un penalti (2—2), și apoi victoria coechipierilor săi, prin șutul inspirat din finalul meciului. **(a. v.).**

CRIȘUL ORADEA — POLITEHNICA CLUJ 5—4 (0—1, 1—1, 2—0, 2—2) Partidă extrem de disputată, în care au abundat neregularitățile. Gazdele, cu Biro în mare formă (a apărat 3 penaltiuri), au cîștigat la limită în fața unei echipe care și-a creat ocazii mai numeroase de gol **(I. Ghișa-coresp. princip.)**

În cuplajul de la Cluj, Voința a opus o dîrză rezistență echipei Dinamo București, învingătoare cu 8—5 (1—1, 3—2, 3—1, 1—1), iar C.S.M. Metalul roșu a întrecut în ultima repriză pe Vagonul Arad. Scor final: 6—4 (1—0, 1—2, 1—1, 3—1) pentru gazde. **(M. Radu — coresp).**

fotbal

DIVIZIA B

SERIA I: Politehnica Galați, din nou, lider

POIANA CÎMPINA — CEAHLĂUL P. NEAMȚ 0—0. Joc de slab nivel tehnic. În cele 90 de minute am reținut o singură „bară" a lui Baboie (Poiana), în min. 10. A condus bine Gh. Vasilescu — București. **(C. Virjoghie, coresp.)**

PROGRESUL BRĂILA — POLITEHNICA BUCUREȘTI 3—0 (3—0). În prima repriză, brăilenii au practicat un joc bun, asigurîndu-și victoria. După pauză, bucureștenii au avut inițiativa, însă linia de înaintare n-a concretizat. Au marcat: Pareșcura (min. 19, 22) și Ciupitu (min. 37). M. Marinciu — Ploiești a arbitrat satisfăcător. **(G. Rizu, coresp.)**

DUNĂREA GIURGIU — ELECTRONICA OBOR 1—0 (0—0). Bucureștenii au jucat bine. Jucătorii de la Dunărea s-au întrebuințat mult pentru a cîștiga. Autorul golului: Cojocaru (min. 80). A arbitrat bine V. Dăscălescu — Constanța. **(T. Barbălată, coresp.)**

GLORIA BÎRLAD — STEAGUL ROȘU BRAȘOV 1—0 (0—0). Gloria a dominat copios, uneori cu linia de fundași pe centrul terenului, iar înaintașii bîrlădeni au creat multe faze. Portarul brașovean Adamache a apărat foarte bine, în rest jucătorii oaspeți s-au comportat la un nivel scăzut. Autorul golului: Codreanu (min. 75). Gh. Popovici — București a arbitrat foarte bine. **(E. Solomon, coresp. principal)**

METROM BRAȘOV — C.F.R. PAȘCANI 2—0 (1—0). Ca spectacol, jocul a lăsat mult de dorit. Ambele formații, mai ales oaspeții, au evoluat neconcludent. Au înscris: Stan (min. 21) și Selimesi (min. 68). A condus foarte bine Em. Păunescu — Ploiești. **(I. Hirșu, coresp.)**

FLACĂRA MORENI — CHIMIA SUCEAVA 0—0. Joc fără miză, disputat fără convingere de ambele echipe. A. Alexa — Rm. Vîlcea a arbitrat bine. **(I. Chiriță, coresp.)**

METALUL BUCUREȘTI — OȚELUL GALAȚI 3—1 (1—1). Victoria bucureștenilor s-a conturat după pauză, cînd apărarea Oțelului a greșit de 2 ori flagrant. În prima parte, jocul a fost echilibrat, uneori desfășurat într-un ritm lent, datorită și căldurii. Metalul a deschis scorul, în min. 21, cînd Georgescu, a reluat cu capul balonul în plasă, la o centrare a lui Pantelimon. În continuare, atacurile gălățenilor au devenit mai periculoase și, în min. 34, Crăciunoiu a restabilit egalitatea pe tabela de marcaj. În ultima parte a reprizei I s-au ratat citeva ocazii la ambele porți, prin Georgescu (Metalul) și Manta (Oțelul). După pauză, jucătorii de la Metalul au fost mai decișI în acțiunile ofensive în primele 15 minute și apărarea adversă a comis două greșeli, speculate prompt de bucureșteni. În min. 49, după executarea unui corner, Roman, nemarcat de apărătorii gălățeni, a adus din nou echipa sa în avantaj: 2—1 pentru Metalul. Cel de al treilea gol al Metalului a fost realizat de Iancu, în min 60, la capătul unei acțiuni personale. A arbitrat bine M. Ostaficiu — Deva. **(p.v.)**

POLITEHNICA GALAȚI — PORTUL CONSTANȚA 1—0 (0—0). Obsedați de miza partidei gălățenii au intrat pe teren nervoși, acțiunile lor purtîndu-se în cea mai mare parte din timp, la întîmplare. Portul, cu liniștea ce caracterizează un out-sider, a jucat curajos (cu accent pe apărare — în care au excelat fundașii centrali Alexe și Dan) dar și extrem de dur. În plus, constănțenii au fost ireverențioși față de abitru și chiar de public. Arbitrul C. Petrea (Buc.), care s-a achitat foarte bine de dificila sarcină de a conduce acest joc „cu scîntei", l-a eliminat (în min. 76) pe Tănase (Portul), iar lui O. Cojocaru (de la aceiași echipă) i-a reținut legitimația pentru atitudine huliganică, după consumarea celor 90 de minute de joc. Unicul gol a fost opera unui fundaș constănțean — Gheorgache (min. 62) — care vrînd să degajeze balonul l-a trimis imparabil în propria poartă.

D. Graur

CLASAMENT

1. Poli. Galați	24	14	5	5	32-17	33
2. Steagul r.	24	13	6	5	34-18	32
3. Portul C-ța	24	12	5	7	48-19	29
4. Met. Buc.	24	12	4	8	48-21	28
5. Ceah. P. N.	24	11	6	7	30-23	28
6. Fl. Moreni	24	10	6	9	26-27	26
7. Chim. Suceava	24	10	5	9	30-25	25
8. Poiana Cîmpina	24	9	6	9	23-30	24
9. Progr. Br.	24	8	8	8	26-33	24
10. Poli. Buc.	24	8	6	10	26-36	22
11. Metrom Bv.	24	8	5	11	26-32	21
12. Oțelul G-ți	24	7	7	10	23-31	21
13. Gloria Bîrlad	24	7	5	12	32-42	19
14. C.F.R Paș.	24	8	3	13	26-41	19
15. Dun. Giurgiu	24	8	3	13	16-32	19
16. Electr. Obor	24	5	4	15	24-42	14

ETAPA VIITOARE (11 mai): Chimia Suceava—Poiana Cîmpina, Politehnica București—Ceahlăul P. Neamț, C.F.R. Pașcani—Steagul roșu Brașov, Portul Constanța—Flacăra Moreni, Dunărea Giurgiu—Progresul Brăila, Oțelul Galați—Gloria Bîrlad, Metrom Brașov—Metalul București, Electronica Obor—Politehnica Galați.

SERIA A II-a: C.F.R. Cluj — conduce autoritar

C.F.R. ARAD — C.F.R. CLUJ 1—1 (0—1). Meci în care preocuparea pentru jocul tehnic a fost pe planul doi. În repriza secundă, arădenii au dominat mai mult. Scorul a fost deschis de clujeni, prin Soos, care a transformat un penalti, în min. 45. Egalarea s-a produs în min. 55 (autor Czako I), după ce gazdele au ratat un 11 m prin Damian (min. 49). A arbitrat I. Hrisafi — București. **(G. Nicolăiță, coresp.)**

A.S. CUGIR — INDUSTRIA SÎRMEI 2—1 (2—1). Gazdele au fost superioare, ceea ce s-a reflectat și în raportul de cornere: 11—2. Portarul oaspe Popucea a apărat excelent, salvîndu-și echipa de la o înfrîngere mai severă. Au marcat: Niculescu (min. 10), I. Gheorghe (min. 26), respectiv Popa (min. 24). A condus bine I. Rus — Tg. Mureș. **(M. Vîlceanu, coresp.)**

METALUL HUNEDOARA GAZ METAN MEDIAȘ 1—0 (0—0). Partida s-a disputat la Brad, deoarece terenul din Hunedoara este suspendat. Metalurgiștii au dominat mai mult. Unicul gol a fost realizat de Pleian (min. 68), din 11 m. S. Zoltan — Tg. Mureș a arbitrat corect. **(M. Susan, coresp.)**

CHIMIA RM. VÎLCEA — MINERUL BAIA MARE 1—0 (0—0). Jucătorii de la Chimia au creat numeroase ocazii de a marca, însă au reușit aceasta doar o singură dată. Autor: Mihăilescu (min. 51). De remarcat faptul că din min. 10, gazdele au fost în inferioritate numerică, prin eliminarea lui Petrică. Foarte bun arbitrajul lui Gh. Limona — București. **(D. Roșianu, coresp.)**

POLITEHNICA TIMIȘOARA — OLIMPIA ORADEA 1—0 (0—0). Echipa studențească, fără Răcelescu, Popanică, Popa, Regep, Mureșan și Petrovici, a jucat cu mult elan. Oaspeții au încercat să cîștige un punct, punînd accentul pe apărare! A marcat: Dobîndă (min. 72). În min. 55, Surdan (Politehnica) a ratat un 11 m. A arbitrat bine P. Badea — Brașov. **(P. Arcan, coresp. principal)**

C.S.M. SIBIU — C.F.R. TIMIȘOARA 2—2 (0—2). Sibienii au obținut cu mare greutate un punct. În prima repriză feroviarii au jucat în viteză și au depășit cu regularitate apărarea C.S.M.-ului, înscriind de două ori. Autori: Seceleanu (min. 20) și Fodor (min. 35). După pauză, oaspeții s-au retras în apărare, permițînd astfel jucătorilor de la C.S.M. să aibă inițiativa și să egaleze. Au marcat pentru gazde: Nistor (min. 65) și Laufceag (min. 89). Satisfăcător arbitrajul lui M. Bădulescu — Oradea. **(Iancu Botocan, coresp.)**

ELECTROPUTERE CRAIOVA—METALUL TR. SEVERIN 2—2 (2—0). Prima repriză a aparținut craiovenilor, care au concretizat de două ori. Autori: Florescu (min. 37 din 11 m) și Lovin (min. 41). În final, severinenii, avînd o pregătire fizică mai bună, au marcat de două ori (Căprioru, în min. 80 și 85). A arbitrat corect S. Bîrăescu — Timișoara. *(V. Popovici, coresp.).*

MEDICINA CLUJ—C. S. M. REȘIȚA 1—2 (1—0). Cu un plus de vitalitate și de precizie în atac, studenții puteau concretiza ocaziile avute, dar Tarcu, Sabo și Damian au ratat din poziții foarte clare. Scorul a fost deschis de Damian, în min. 22. După pauză, reșițenii au fost mai incisivi și au cîștigat. Cele două goluri ale C.S.M. au fost marcate de Nestorovici, în min. 51 și 56. E. Vlaiculescu — Ploiești a condus bine. *(N. Todoran, cores.).*

CLASAMENT:

1. C.F.R. Cluj	24	14	7	3	46-21	35
2. C.S.M. Reșița	24	13	3	8	39 24	29
3. Olimpia Or.	24	12	4	8	40-34	28
4. C.F.R. Arad	24	11	5	8	38-30	27
5. Electroputere Craiova	24	11	4	9	29-37	26
6. C.S.M. Sibiu	24	12	1	11	39-35	25
7. Met. Tr. Sv.	24	11	3	10	36-39	25
8. Met. Huned.	24	11	2	11	30-22	24
9. Poli. Tim.	24	8	8	8	24-24	24
10. C.F.R. Tim.	24	7	8	9	29-27	22
11. Gaz metan	24	8	6	10	24-26	22
12. A.S. Cugir	24	8	6	10	23-32	22
13. Chim. Rm. V.	24	7	7	10	18-35	21
14. Min. B. M.	24	8	4	12	19-22	20
15. Med. Cluj	24	5	7	12	31-42	17
16. Indus. sîrmei	24	5	7	12	23-38	17

ETAPA VIITOARE (11 mai): Minerul Baia Mare—Metalul Tr. Severin, C.F.R. Arad—Politehnica Timișoara, C.S.M. Sibiu—Olimpia Oradea, C.F.R. Timișoara—Medicina Cluj, Ind. sîrmei—Electroputere Craiova, C.F.R. Cluj—Metalul Hunedoara, Gaz metan Mediaș—C.S.M. Reșița, A. S. Cugir—Chimia Rm. Vîlcea.

PRONOSPORT

AȘA ARATĂ O VARIANTĂ CU 13 REZULTATE EXACTE LA CONCURSUL PRONOSPORT NR. 18 — ETAPA DIN 4 MAI 1969

I. F. C. Argeș — Rapid	1
II. Politehnica Iași — U.T.A.	1
III. Vagonul — A.S.A. Tg. M.	1
IV. Farul — „U" Craiova	1
V. Petrolul — Dinamo Bacău	X
VI. Crișul — Steaua	2
VII. Juventus — Internazionale	1
VIII. Palermo — Roma	2
IX. Verona — Atalanta	X
X. Bologna — Torino	1
XI. Fiorentina — Pisa	1
XII. Napoli — Cagliari	1
XIII. Sampdoria — Lanerossi	1

Fond de premii 367.844 lei.

(Urmare din pag. I-a)

Ionescu de la Steagul roșu. Surprinzătoarea înfrîngere a brașovenilor de către rapidiști se datorește, în bună măsură faptului că în echipa antrenată de I. Mureșan au fost promovați șase tineri sub 20 de ani. Arbitrajele prestate de *I. Crișnic* (București), *G. Conciu* (Galați), *Gh. Tătaru* (Ploiești), *N. Baciu* (Brașov) au fost competente, obiective. Considerăm binevenită severitatea arbitrilor prin dictarea multor decizii de descalificare a acelor luptători care au dat dovadă de pasivitate.

Rezultate tehnice: *Steaua cu Dinamo 23—9, cu Steagul roșu Brașov 23—9, cu Rapid 27,5—8,5; Dinamo cu Rapid 20,5—11,5* (un meci restanță), *cu Steagul roșu 7—17; Steagul roșu cu Rapid 12—20* (un meci restanță).

T. RABȘAN

TG. MUREȘ: Dintre cele patru formații care s-au întrecut în sala de sport a Școlii profesionale Metalotehnică, *Olimpia Satu Mare* a repurtat trei victorii: cu *Mureșul Tg. Mureș 21,5—14,5, cu C.S.M. Cluj 26—10* cu *Progresul Brăila 19—17* (un meci restanță). Celelalte rezultate: *Mureșul cu Progresul 18—10*, cu *C.S.M. Cluj 22,5—9,5* și *Progresul Brăila cu C.S.M. Cluj 18—18*. Bine s-au comportat, în meciurile pe care le-au susținut *N. Oltean* (Mureșul) — trei victorii la tuș, *C. Hathazi* (Mureșul), *I. Paulovici, M. Ciulean* (Olimpia), *Gh. Potîrnache, V. Moraru* (Progresul) și *N. Laszlo* (Cluj).

I. PĂUȘ — coresp. principal.

LUGOJ — Cu greu, totuși localnicii au cîștigat toate meciurile. *A.S.M.T. Lugoj* cu *Dunărea Galați 15,5—10,5*, cu *Metalul Tîrgoviște 13—7*, cu *Progresul București 21—15*; *Progresul* cu *Dunărea 16,5—11,5*, cu *Metalul 20—20*; *Metalul—Dunărea 20—16*.

I. LEȘ — coresp.

GRECO-ROMANE

GALAȚI: Reuniunea echipelor *Dunărea* (din localitate), *C.F.R. Timișoara, Steagul roșu Brașov* și *Progresul București* s-a desfășurat în noua sală de gimnastică a clubului Dunărea, într-o organizare foarte bună. Confruntările au fost, în general, echilibrate. Performera întîlnirii a fost *Dunărea Galați* care a reușit să obțină două victorii — la *Steagul roșu 15,5—12,5*, la *C.F.R. Timișoara 21—11* — și un meci nul cu *Progresul — 18—18*. *Steagul roșu* a întrecut pe *C.F.R. cu 23—13* și pe *Progresul cu 17—15*. *Timișorenii* au pierdut și cea de a treia partidă, cu *Progresul București*, la scorul de 12—16. Cu cîte trei victorii au fost notați luptătorii *Bordeianu* (C.F.R.), *Dinu* (Progresul) și *Sava* (Galați).

ST. CONSTANTINESCU
coresp. principal

CRAIOVA. În localitate și-au măsurat forțele echipele *Electroputere Craiova, Metalul București, Pescărușul Tulcea* și *A.S.M.T. Lugoj*. Craiovenii și bucureștenii, avînd sportivi în lot, au avut concurenți mai puțini, deci vor avea de susținut restanțe. *Metalul* a cîștigat toate partidele: cu *Electroputere 16—4* (s-au disputat doar șase meciuri), cu *A.S.M.T. 30—2*, cu *Pescărușul 19-5*. *Electroputere cu A.S.M.T. 20—4*, cu *Pescărușul 16—4*. *Pescărușul* a învins pe *A.S.M.T. Lugoj cu 24—16*. De o bună pregătire tehnică și tactică au dat dovadă sportivii *I. Prisada, E. Hupcă* (Metalul), *E. Negrea* și *C. Busoi* (Electroputere), învingători în toate partidele disputate.

ȘT. GURGUI
coresp. principal

O ETAPĂ... CUMINTE

AUTOMOBILIȘTI!

Pentru întreținerea autoturismelor dvs. Întreprinderea „CICLOP" a deschis în București șos. Giurgiului nr. 260, O NOUĂ STAȚIE MODERNĂ DE ÎNTREȚINERE, DOTATĂ CU UTILAJE MODERNE ȘI AUTOMATIZATE, UNDE SE POT EXECUTA LA UN ÎNALT NIVEL TEHNIC ȘI ÎN TIMPUL CEL MAI SCURT, OPERAȚIUNI DE SPĂLARE, GRESARE, SCHIMBURI DE ULEIURI,

pentru toate tipurile de autoturisme.
Unitatea lucrează zilnic între orele 7,30—22, iar duminica și sărbătorile legale între orele 7,30—14.

LA DISPOZIȚIA DVS. VĂ MAI STĂ ȘI UNITATEA MODERNĂ SERVICE DIN STR. BUJORENI NR. 3—5 (Drumul Taberei), de pe lîngă Stația auto FIAT, unde, de asemenea se pot executa lucrări de întreținere pentru toate tipurile de autoturisme după același program.

fotbal

UN 2-2 ȘI CU CONCURSUL... ARBITRILOR

PROGRESUL — „U" CLUJ 2—2 (0—1)

Stadionul Republicii; timp frumos; teren bun; spectatori, aproximativ 10 000. Au marcat în ordine: Barbu (min. 7); Mateianu (min. 56), Adr. Constantinescu (min. 58) și Codrea (min. 86).

PROGRESUL: Manta 6 — Marinescu 5, Măndoiu 6, Grama 7, Adr. Constantinescu 7, Neacșu 6, Beldeanu 6, R. Ionescu 7, Șoangher 6, Mateianu 7, Țarălungă 6 (min. 81 Alecu).

„U" CLUJ: Moldovan 7 — Codrea 8, Pexa 7, Solomon 8, Cîmpeanu 6, Anca 7, Neșu 7, Barbu 7 (min. 74 Lică 8), Mustățea 6, Oprea 6, Bungău 6.

A arbitrat Al. Toth ★★; la linie: Șt. Patkos și A. Pop (toți din Oradea).

„Trofeul Petschowschi" (pentru public) 8.

Cît de frumos, cît de promițător a început „U" — ieri, pe Republicii — matineul său cu Progresul. Reîntîlneam în „11"-le studențesc, aceeași formație cu înclinații spre spectaculos, dar cu ceva valențe noi, proprii jocului realist: un marcaj strict la apărători, cu Pexa la Mateianu, cu Neșu la Șoangher, pentru a-i crea poziție de libero lui Solomon. Și așezarea, și mișcarea în teren, și concepția despre fotbal concurau în a da soliditate și siguranță întregului ansamblu. Așezat la firul ierbii, încă de la fundași, prelucrat la mijlocul terenului între trioul Anca, Oprea și Neșu, balonul era apoi dirijat în atac spre spațiile libere mai prielnice manevrelor ante-gol. Dintr-o astfel de fază (una se consumase aproape identic în min. 2) s-a deschis scorul de către „U", — prin Barbu — la numai 7 minute de la primul fluier de arbitru.

Progresul a început să se vadă în joc abia după vreo 10 minute și abia în min. 12 am reținut prima pasă utilizabilă primită de Mateianu; blondul înaintaș al Progresului l-a servit impecabil, în adîncime, pe Radu Ionescu, dar preluarea defectuoasă a acestuia l-a facilitat lui Moldovan un plonjon spectaculos, la picioare. A fost un simplu foc de paie aprins la poarta clujenilor, după care evoluția gazdelor s-a desfășurat din nou în nota improvizației, a confuziei. Și, cum formația studențească a început și ea să slăbească, partea a doua a reprizei ne-a lipsit aproape total-mente de fotbal. Cu largul concurs al arbitrului Toth, a „venit" și golul egalizator. În min. 56, Beldeanu s-a infiltrat pînă la marginea careului mare, i-a trecut mingea lui Țarălungă care a pătruns impetuos în careu talonat de Codrea și Pexa. În drumul lui spre poartă, Țarălungă a fost faultat de Codrea, s-a dezechilibrat, dar, rămînînd cu mingea la picior (vezi fotografia din pagina I) arbitrul Toth a apreciat AVANTAJ, lăsînd faza să curgă. Abia după ce Țarălungă șutase și apoi căzuse... spectaculos în careu, arbitrul Toth s-a decis să fluiere 11 m. O mare greșeală — întrucît acesta era al DOILEA AVANTAJ pe care i-l acorda jucătorului de la Progresul. Mateianu a transformat, sigur, penaltiul, iar după două minute — profitînd de deruta oaspeților — Progresul a majorat scorul prin fundașul Adr. Constantinescu. La 2—1, Progresul a fost o altă echipă, dar nu multă vreme. În min. 74, antrenorul Cîrjan l-a introdus pe Lică în linia de atac și schimbarea s-a dovedit inspirată, fragilul înaintaș producînd deseori panică în careul advers. În min. 80, la o centrare de pe aripa dreaptă, balonul a ajuns la Bungău (peste Manta, ieșit inoportun) care, de la aproximativ 10 m, l-a trimis cu capul spre poarta goală. Îl va opri Neacșu, dar, se pare, după ce balonul depășise cu întreaga circumferință linia porții. Aflat departe de fază, orădeanul Toth n-a putut să aprecieze exact, dar și tușierul St. Patkos a rămas „ferm" pe poziție, cu toate protestele oaspeților... Și totuși, golul egalizator a căzut: Lică i-a pasat subtil balonul lui Anca care l-a pus în cursă pe Codrea; infiltrat, în forță, pînă la aproximativ 10 m de poartă, lateral dreapta, Codrea a simulat o centrare înapoi și, văzîndu-l pe Manta ieșit, a plasat din unghi greu, în colțul lung: 2—2 cu patru minute înainte de finiș, scor la care și-au adus un aport nedorit și arbitrii.

G. NICOLAESCU

La tineret-rezerve: Progresul—„U" Cluj 0—3.

N-A FOST ZIUA RELAXĂRII...

CRIȘUL — STEAUA 1—2 (0—2)

ORADEA, 4 (prin telefon, de la trimisul nostru). Stadion Crișul, timp: 29 grade Celsius! Teren excelent, spectatori, peste 15 000. Au marcat: Sătmăreanu (min. 6), Voinea (min. 20, din 11 m) și Dărăban (min. 49).

CRIȘUL: Baumgartner 7 — Balogh 6, Sărac 6, E. Naghi 7, Popovici 6, N. Alexandru 6, Dărăban 7, Suciu 7, Kun I 5 (min. 45 Petrescu 7), Kun II 6, Kociș 7 (min. 77 Tomeș).

STEAUA: Andrei 7 (min. 51 Suciu 8) — Sătmăreanu 8, D. Nicolae 8, Hălmăgeanu 7, Vigu 7, Jenei 8, D. Popescu 7 (min. 63 Dumitriu III 6), Creiniceanu 8, Șoo 7, Voinea 8, Tătaru II 6.

A arbitrat N. Rainea (Bîrlad) ★★★★, ajutat la linie de I. Boroș (Timișoara) și I. Opriță (Arad).

Trofeul Petschowschi (pentru public): 7.

Ne spunea, cu cîteva minute înaintea partidei un suporter al Crișului: *„După atîtea etape furtunoase, probabil, victoria de astăzi ne va aduce relaxarea... Finalul retrogradării va fi aspru, dar Crișul va participa la el în calitate de... spectator!"*

Iată însă că după 90 de minute de joc, speranțele orădenilor — altfel suficient de îndrituite după ultimele evoluții — s-au spulberat, socoteala de acasă nepotrivindu-se cu cea de pe teren, unde Steaua a reușit o victorie nesperată...

A fost un meci zbuciumat, al contrastelor, în care echipele s-au dezis într-o repriză de jocul practicat în cealaltă: Steaua a jucat bine primele 45 de minute, interval în care Crișul nu și-a făcut simțită prezența decît prin ocazia consumată în min. 17 — Kun I, de la 6 m, perpendicular pe poartă, a „săltat" peste bară centrarea — gol a lui Suciu —, pentru ca după pauză Crișul să-și revină și să încerce să desfacă apărarea unei echipe, retrasă într-o defensivă vecină cu disperarea...

Cum s-au marcat cele 3 goluri? La un corner „inocent", Sătmăreanu, lăsat singur, s-a înălțat și cu o pendulare de kinogramă a trimis mingea în fundul plasei: 1—0, golul care a dereglat complet mecanismul tactic al gazdelor, care minute în șir vor acționa fără luciditate... În min. 20, urmează al doilea șoc, decisiv, pe care-l suportă elevii lui Ferenczi: la 14—15 m de poartă, Creiniceanu este faultat și arbitrul dictează — după părerea noastră just — un penalti pe care Voinea îl transformă, stabilind scorul primei reprize.

Faza creează atîta nervozitate în tribune și pe teren, încît este necesară intervenția observatorului federal, care, în pauză, cheamă la ordine nu mai puțin de 5 jucători: Tătaru, Soo, Suciu, N. Alexandru și Sărac...

La reluare, gazdele cu un Petrescu incisiv și Cociș, mai inspirat ca atacant central, se aruncă în atac și după 4 minute marchează: la o fază pe dreapta, Dărăban șutează cu sete din interiorul careului și balonul — ușor deviat de Hălmăgeanu intră în gol: 1—2. Galeria renaște, orădenii dirijînd spre poarta campionilor atac după atac, obținînd cornere cu nemiluita... Steaua îl aduce în teren, la „beton", pe Dumitriu III, Jenei face eforturi extraordinare pentru a echilibra jocul la mijlocul terenului, dar Crișul irosește ocazie după ocazie, între care cele mai mari sînt cele ale lui Petrescu (min. 76) și Suciu (min. 83).

Și meciul i-a sfîrșit... Crișul pierde pentru prima oară în acest retur în fața propriilor susținători, coborînd astfel spre „purgatoriul" retrogradării și amînînd — oare pînă cînd? — ziua aceea a mult doritei relaxări.

Ov. IOANIȚOAIA

La tineret-rezerve: Crișul—Steaua 0—1 (0—1)

FINAL DRAMATIC LA IAȘI

(Urmare din pag. 1)

nico-tactic (s-au greșit multe preluări, s-au dat numeroase pase la adversar) partida dintre Politehnica și U.T.A. a plăcut, totuși. Echipele au luptat fără menajamente, ritmul partidei a fost destul de rapid, iar finalul, după cum am mai spus, așa cum l-am dori mereu.

Început lent, pentru că emoțiile stăpîneau evident jucătorii — și mai ales pe arădeni — jocul a crescut în intensitate pe măsură ce timpul se scurgea. Atacurilor inițiate de studenți, U.T.A. a încercat, în prima repriză, să le răspundă printr-o apărare fermă, cu intenții mai mult destructive, avîndu-i pe Bakoș și, mai ales, pe Pojoni în zi bună și gîndindu-se că remiza este deplin posibilă. Gazdele au avut inițiativa în primele 45 de minute. Acțiunile întreprinse însă de cei doi atacanți centrali se pierdeau în preajma careului pentru că pasa decisivă nu-i întîlnea, ba pe Cuperman, ba pe Lupulescu. În min. 27, ieșenii sînt pe punctul de a marca, dar ar fi fost păcat să înscrie: Lupulescu și Cuperman s-au aflat în clară poziție de ofsaid, ultimul s-a uluit văzîndu-se singur cu Gornea și de la 6 m a ridicat mingea peste poartă. Studenții forțează nota. Ștefănescu își lansează înaintașii frecvent, dar golul se lasă așteptat. În min. 39, Goliac semnează. Birău nu mai are altceva de făcut decît să-l faulteze. Faza se petrece în suprafața de pedeapsă și lovitura de la 11 m este transformată de Deleanu. Scor echitabil la pauză.

După pauză, rolurile s-au inversat. U.T.A. a apărut total schimbată în bine. Acroșajele lui Pojoni și Bacoș pun stavilă oricărei intenții a adversarului de a construi un atac. Și de la centru, cu regularitate, o dată, de două ori, de zece ori baloanele prelucrate de Petescu și Axente caută un înaintaș să le fructifice. Dar Domide este într-o formă slabă, cum nu l-am văzut niciodată (risipește ocazii, pasează la adversar, e lamentabil). În min. 58 și 59 Atodiresei și improvizata extremă Czako au mari ocazii de egalare, dar ratează. În min. 72, la o minge greșit respinsă de Constantinescu, Axente trimite cu capul spre poarta goală. Stoicescu este la post și salvează un gol aproape sigur. A venit acel minut 87. Grație unei lovituri libere executate cu măiestrie de Pojoni peste „zid" (la un banal henț comis de Stoicescu) liderul își vede încununată de succes munca depusă în această repriză. Dar Pojoni și coechipierii care l-au sărutat, n-au timp să se bucure, pentru că excelenta lovitură de cap a lui Lupulescu (a reluat mingea centrată de Ștefănescu la un henț comis de Czako), a spulberat liderului visul de a fi realizat un punct la Iași.

La tineret-rezerve: Politehnica—U.T.A. 0—1 (0—0).

DINAMO BUCUREȘTI — JIUL 1—0 (1—0)

Stadion Dinamo, timp splendid, teren excelent, spectatori: circa 10 000. A înscris Dumitrache (min. 1).

DINAMO BUCUREȘTI: Coman 7 — Popa 7, Boc 9, Stoenescu 7, Ștefan 8, Nunweiller VI 6, Dinu 5, Pîrcălab 6 (din min. 65 Haidu 6), Frățilă 5 (din min. 46 Sălceanu 6), Dumitrache 7, Lucescu 4.

JIUL: Stan 10 — Talpai 6, Gheorghevici 7 (din min. 57 Stocker 7), Georgescu 7, Tonca 7, Libardi 6, Sandu 5, Peronescu 6, Kotormani 7, Achim 7, Naidin 5 (din min. 75: Popa).

A arbitrat Cornel Nițescu (Sibiu) ★★★★★, ajutat bine la linie de Petre Sotir (Mediaș) și E. Bucșe (Sibiu).

Trofeul Petschowschi (pentru public) 8.

Toată lumea credea că Jiul va fi făcut K.O., echipa din Valea Jiului fiind trimisă „la podea", chiar de la primul angajament. Pîrcălab a șutat din zona lui, o minge care avea să fie prelucrată de Nunweiller VI și de Dinu și expediată, pe stînga, lui Lucescu. Clasica centrare înapoi și 1—0 pentru Dinamo, prin șutul lui Dumitrache, în primul minut de joc!

Și fotbaliștii de la Dinamo au considerat că Jiul, lovit atît de puternic și, mai ales, atît de repede, se va declara bătut, primind cu resemnare, în continuare, alte goluri. Dar după numai 10 minute de superioritate a gazdelor, jocul a început să se echilibreze, pericolul planînd nu numai la poarta lui Stan, ci și la aceea apărată de Coman. Notăm, astfel, în min. 19, o mare ocazie ratată de Naidin, ca și un „cap" al lui Libardi, reținut cu dificultate de portarul bucureștean. De partea dinamoviștilor, reținînd atenția cîteva incursiuni pe aripi, eșuate însă din cauza individualismului lui Lucescu, care joacă mai mult pentru el și mai puțin pentru echipă, plimbînd mingea încolo și încoace, printre apărătorii Jiului, în loc s-o arunce în centru. Și astfel, în repetate rînduri, vîrful de atac al bucureștenilor, Dumitrache, n-a primit pasa pe care o aștepta, fiind pus în situația de a șuta de la distanță, fără perspective. Dinamo este, totuși, pe punctul de a majora scorul, în min. 37, dar Stan, atent și bine plasat, respinge balonul în corner.

Dacă repriza I a fost mai interesantă, măcar sub aspectul echilibrului de forțe de pe teren, cea de a doua jumătate a jocului s-a scurs în indiferența publicului, ea rezumîndu-se la o dominare sterilă a gazdelor, cu foarte puține acțiuni clare, bine organizate. Excepție în desfășurarea anodină a acestei reprize a făcut-o doar faza din min. 52, cînd Lucescu, pus în cursă de Dumitrache, a găsit culoar liber spre poartă, fiind faultat cu puțin înainte de a ajunge în careu. Lovitura liberă care a urmat, a rămas fără efect. În continuare, atacuri dinamoviste, respinse în ultimă instanță de Stan, uneori și cu piciorul, așa cum a făcut-o în min. 68, lichidînd astfel acțiunea personală a lui Dumitrache, ce părea că se va încheia cu gol.

Schimbările de jucători operate în ambele formații nu dau mai multă culoare jocului. Jiul nu mai are resurse (cîteva faze, izolate de atac) iar Dinamo, evident, nu evoluează la valoarea obișnuită. Dacă ar fi să recurgem la o butadă, am întreba ce s-ar fi întîmplat dacă meciul ar fi început în... minutul 2?

Jack BERARIU

La tineret-reztrve: Dinamo-Jiul 3—1 (2—0).

GOL ÎN PRIMUL MINUT ȘI... ATÎT!

Dumitrache s-a înălțat cît.. blocul ce se profilează în fotografie, dar a trimis mingea, cu capul, peste poartă.

Foto: V. BAGEAC

ACEL MINUT 87...

Se scurseseră 86 de minute de joc din acest meci așteptat cu atîta interes și chiar cei mai înfocați susținători ai formației locale nu mai sperau să-și vadă favoriții învingători. Un șut formidabil al lui Roșu din marginea careului de 16 m a pus capăt speranțelor feroviare, a rupt șirul victoriilor și jocurilor egale din această primăvară ale bucureștenilor.

Firește că la încheierea partidei majoritatea celor prezenți își puneau problema justeței victoriei formației gazdă. Privind lucrurile din punctul de vedere al dominării teritoriale, al voinței de a învinge, cele două puncte obținute de piteșteni sînt deplin meritate. Nu este însă mai puțin adevărat că dacă privim lucrurile prin prisma superiorității tehnice sau a orientării în joc a oaspeților atunci corect este să spunem că un rezultat de egalitate ar fi fost mai just. Dar comentariile nu pot fi contestate atîta vreme cît pe tabela de marcaj scorul a fost, pînă la urmă, favorabil gazdelor. Nu putem totuși încheia acest scurt comentariu privind partida de la Pitești fără a menționa faptul că după ce o repriză antrenorul Teașcă a preferat o tactică defensivă, folosindu-l pe Olteanu ca „libero" în spatele liniei alcătuită din Ciolan, Mățăoanu, Vlad și Ivan I, către sfîrșit, forțînd victoria, el a efectuat două schimbări inspirate, scoțîndu-l pe Olteanu din rolul de „libero" și împingînd astfel jucătorii spre linia de atac.

Meciul a început — așa cum era de așteptat — în nota de dominare a echipei locale.

F.C. ARGEȘ — RAPID 2—1 (1—1)

PITEȘTI, 4 (prin telefon de la trimisul nostru). Stadion „1 Mai", timp bun, teren bun, spectatori 20 000. Au marcat, în ordine: Mazurachis (min. 28), Kraus (min. 31) și Roșu (min. 87). A arbitrat O. Anderco (Satu Mare) ★★★★, ajutat la linie de V. Finățeanu și G. Fărcașu, ambii din Satu Mare.

F. C. ARGEȘUL: Ariciu 8 — Ciolan 7, Mățăoanu 6, Vlad 8 (min. 67 Roșu), Ivan 8, Olteanu 6, Prepurgel 7, Kraus 8, Pigulea 7 (min. 67 Radu 7), Dobrin, Jercan 8.

RAPID: Răducanu 8 — Lupescu 8, Motroc 6, Dan 7, Greavu 8, Dinu 8, Dumitru 9, Năsturescu 7 (min. 85 Angelescu), Neagu 6, O. Popescu (min. 9 Mazurachis 5), Codreanu 8.

Trofeul Petschowski (pentru public): 5.

Scurta dominare a piteștenilor s-a încheiat doar cu un șut, mult peste poartă, al lui Prepurgel. Apoi, pe fondul acestei insistențe în joc, datorată mult și publicului, Rapidul a reușit să echilibreze situația la mijlocul terenului, unde activitatea laborioasă a lui Dumitru l-a făcut pe Dobrin să-și schimbe mereu locul. Însă atacurile feroviarilor, firave pentru că nu erau susținute decît de trei atacanți (Neagu, Codreanu și Năsturescu) au fost destul de facil rezolvate de apărarea echipei gazdă, „betonată" cu Olteanu. Momentul cel mai important al acestui început de meci l-a constituit accidentarea cu totul întîmplătoare a lui Octavian Popescu care, în min. 9, a fost înlocuit de Mazurachis. În min. 28, Olteanu a greșit pasînd o minge clară înapoi, Mățăoanu a fost surprins, a degajat defectuos în Neagu și balonul a ricosat la Mazurachis, care din marginea careului a șutat sec, la colț, deschizînd scorul. Replica piteștenilor nu s-a lăsat mult așteptată și, după 3 minute, Kraus a reluat în poartă o centrare a lui Dobrin. Pînă la sfîrșitul primei reprize am mai notat doar un moment de scurtă insistență a Rapidului care într-un interval de cîteva minute a obținut 3 cornere.

Partea doua a întîlnirii a început furtunos. F. C. Argeș a avut două bare: Prepurgel (min. 48) și Kraus (min. 53), iar Rapidul a ratat o ocazie mare cînd, după o bară a lui Greavu, Lupescu a reluat din vole și Olteanu a respins de pe linia porții. Apoi, jocul a căpătat un sens unic: poarta lui Răducanu. Dar — cum spuneam — atacurile piteștenilor nu aveau puterea de a percuta sigura și organizata apărare a bucureștenilor. Aceștia din urmă, atunci cînd au putut (și ocazia li s-a oferit deseori prin cîteva pase greșite ale piteștenilor) au declanșat contraatacuri periculoase. În acest mod, timpul s-a scurs treptat iar speranțele gazdelor într-o victorie s-au risipit încet, încet ca fumul înserării pînă cînd... a venit min. 87, o excelentă fentă a lui Dobrin, o pasă înapoi și șutul năpraznic al lui Roșu.

CĂLIN ANTONESCU

La tineret rezerve: F. C. Argeș-Rapid 2—0 (1—0).

NU E SUFICIENT SĂ DOMINI

PETROLUL — DINAMO BACĂU 0—0

BUȘTENI, 4 (prin telefon de la trimisul nostru). Stadion Caraimanul, teren uscat și denivelat, timp înnourat și rece, spectatori, aproximativ 5 000.

PETROLUL: Vișan 6 — Gruber 6, Decu 7, Florea I 8, N. Ionescu 7, Dincuță 7, Juhasz 6, Oprișan 5, Dridea 6, Pavlovici 6 (min. 80 Moldoveanu), Florea II 8.

DINAMO BACĂU: Ghiță 9 — Kiss 5, Nunweiller IV 9, Velicu 7, David 7, Vătafu 8, Nedelcu 7, Ene Daniel 7, Dembrovschi 7, Rugiubei 6, Volmer 5 (min. 67 Bălușă).

A arbitrat C. Bărbulescu ★★★★★ (la centru), ajutat bine la linie de M. Cițu și V. Nurgășanu — toți din București.

Trofeul Petschowschi (pentru public): 9.

Desfășurată într-un cadru pitoresc, la poalele Caraimanului, în fața unui public entuziast, majoritatea ploieștean, partida dintre Petrolul și Dinamo Bacău s-a încheiat după 90 minute (dintre care primele 45 foarte plictisitoare) cu un echitabil scor alb.

Ploieștenii au dorit mult victoria. Ei au și fost de fapt aceia care au controlat mai mult jocul și tot ei au și avut cele mai dese ocazii de a marca. Au avut însă, în același timp și nesansa să aibă în față o apărare foarte hotărîtă, pe cea a băcăuanilor unde din nou a strălucit Lică Nunweiller și unde portarul Ghiță, pe lîngă noroc, a avut cîteva intervenții fenomenale. Pentru a avea o imagine vie a presiunii ploieștene pe parcursul acestui meci, este suficient să amintesc „ploaia" de cornere la poarta băcăuană: 13—3, marile ocazii din min. 49, 62, și 83 cînd balonul s-a plimbat fie pe linia porții, fie că a fost scos în ultimă instanță de fundași. Dacă băcăuanii se pot felicita pentru rezultat, în schimb, Ilie Oană are destule motive de supărare. În această partidă, înaintașii lui au comis greșeli de neiertat, unele de-a dreptul incredibile, ratînd ocazii pe care nu le vezi nici la echipele de categorie inferioară. De altfel, acest compartiment este de multă vreme în suferință la echipa ploieșteană. Dridea și Pavlovici, de pildă, nu s-au înțeles, iar Oprișan a fost complet lipsit de combativitate. Singurul care a „mișcat" și a tras toată echipa după el a fost tînărul Florea II. Dar, vorba aceea cu o... floare nu se face primăvară!

Dinamo Bacău s-a dovedit din nou aceeași echipă pe care o știm de multă vreme: sobră și calculată în acțiuni. Chiar dacă în fața Petrolului a suferit o dominare severă, jucătorii băcăuani nu și-au pierdut nici un moment calmul. Ei au făcut față cu succes presiunilor și au contraatacat în numeroase rînduri periculos. Jucătorii băcăuani au ceea ce se cheamă personalitate și acest lucru le-a facilitat și la Bușteni cîștigarea unui prețios punct în clasament.

Marea majoritate a publicului a părăsit terenul nemulțumită de jocul practicat de echipa lui favorită, Petrolul Ploiești.

Cristian MANTU

LA TINERET-REZERVE: Petrolul Ploiești—Dinamo Bacău 3—5 (0—5).

Romanticii craioveni au fost o pradă ușoară...

FARUL — UNIVERSITATEA CRAIOVA 2—0 (2—0).

CONSTANȚA, 4 (prin telefon, de la trimisul nostru). Stadion „1 Mai", timp splendid, teren bun, spectatori — 15 000. Au marcat: Sasu (min. 9) și Tufan (min. 43).

FARUL: Ștefănescu 7 — Pleșa 7, Tilvescu 7, Mareș 7, Dumbravă 7, Constantinescu 6 (min. 76 Ologu), Antonescu 5 (min. 80 Etem), Sasu 8, Tufan 7, Iancu 8, Kallo 7.

UNIVERSITATEA: Oprea 5 — Niculescu 5, Țană 6, Deselnicu 7, Velea 3, Strîmbeanu 7, Ivan 6, Martinovici 7, Niță 7, Oblemenco 7, Circiumărescu 4.

A arbitrat M. Rotaru (Iași) ★★★★, ajutat bine la linie de V. Dumitrescu și A. Pîrvu (ambii din București).

Trofeul Petschowschi (pentru public): 10.

Partida de la Constanța s-a adjudecat, practic, încă din prima repriză, cînd superioritatea evidentă a gazdelor le-a adus un avantaj de două goluri, diferență care ar fi putut fi mult mai mare dacă soarta nu i-ar fi apărat pe fotbaliștii oaspeți.

Evoluînd mai romantic ca oricînd, extrem de deschis în apărare, unde constănțenii au avut adevărate bulevarde (mai ales cei de pe partea fundașului Velea, un adevărat pericol pentru propria-i echipă), fotbaliștii olteni au „pozat" de la începutul partidei într-o pradă ușoară, care nu putea scăpa atacului furibund al gazdelor. Scurgerea minutelor a confirmat total această ipoteză, Sasu marcînd dezinvolt în min. 9, la o intercepție ratată infantil de Velea, iar acțiunile foarte periculoase la poarta lui Oprea succedîndu-se, în continuare, cu o regularitate metronomică. După o bară a lui Oblemenco (min. 18) jocul se mută definitiv în jumătatea de teren a craiovenilor, care sînt ținuți „în corzi" pînă la sfîrșitul reprizei.

În această parte a meciului, Iancu șutează spectaculos din întoarcere în bara laterală (min. 29), în schimb Tufan nu greșește ținta, înscriind în min. 43 din apropiere, la o bîlbîială a fundașilor centrali oaspeți.

Subliniem faptul că față de aspectul jocului din prima repriză, scorul de 2—0 i-a avantajat net pe oaspeți, naivi în atac, dezorientați în apărare.

În repriza a doua, după cîteva încercări de... a face scor, constănțenii se cam... plictisesc să atace, dînd prilej oaspeților să înjghebeze cîteva ofensive, Circiumărescu avînd chiar două mari ocazii de a înscrie (min. 75 — bară, min. 87 — șut afară de la 8—9 m de poartă)...

Fără a contesta meritele învingătorilor, care au cîștigat cu dezinvoltura cu care învingi un adversar de antrenament, vom remarca faptul că în repriza a doua spectatorii de la Constanța au fost mai interesați de transmiterile de la radio (mai ales cele de la Pitești și Iași), decît de jocul care li se oferea ochilor...

Marius POPESCU

La tineret-rezerve: Farul — „U" Craiova 2—0 (1—0)

CURSA EVADĂRII CONTINUĂ...

VAGONUL — A.S.A. TG. MUREȘ 3—0 (1—0)

ARAD, 4 (prin telefon, de la trimisul nostru). Stadion C.F.R., teren bun, timp frumos, spectatori 1500. Au marcat Dembrovschi (min. 36 și 74), ambele din 11 m și Stănoaie (min. 81).

VAGONUL: Gherghel — Mihăilescu 6, Boroș 7, Mühlroth 6, Lenhart 6, Sfîrlogea 8, Mihai 6, Stănoaie 7, Dembrovschi 9, Arnotchi 5 (din min. 76 Schweilinger), Macavei 8.

A.S.A. TG. MUREȘ: Solyom 9 — Sleam 8, Dondoș 6, Timpănaru 6, Chiru 6, Siko 5 (din min. 58 Hajnal 6), Ciutac 7, Lungu 5, Mureșan 5, Lucaci 7, Makai 5.

A arbitrat N. Petriceanu (București) ★★★★★, ajutat excelent la tușă de Șt. Mureșan (Turda) și C. Dimulescu (București).

Trofeul Petschowschi (pentru public): 9.

Căldura caniculară și, fără îndoială, transmiterea la televiziune în direct a partidei de la Iași a determinat pe arădeni să renunțe la meciul din localitate, preferînd... fotoliile din fața micului ecran. Cert este însă, faptul că cei absenți de la acest meci au ce regreta: jocul bun pe care l-au pierdut, precum și evoluția mulțumitoare a echipei lor. A fost mai mult o partidă disputată în sens unic, în care Gherghel a fost un simplu spectator pe teren și de aceea ne-am abținut să-i acordăm vreo notă.

Vagonul a acționat calm, cu un plus de tehnicitate, obținînd încă două puncte în fantastica cursă în care s-a lansat.

A.S.A. Tg. Mureș n-a jucat slab în cîmp, dar a fost ca și inexistentă în atac, consolîndu-se, probabil, cu viitoarele puncte pe care, eventual, le va obține acasă. Cele două hențuri comise de apărătorii mureșeni au fost indiscutabile, ca urmare a uluielii în care au căzut fundașii oaspeți, hărțuiți în permanență.

De la început, inițiativa a aparținut gazdelor care, deși nu au presat categoric, au creat faze spectaculoase la poarta oaspeților. Mihai a ratat o mare ocazie în minutul 8 cînd a tras deasupra porții părăsite de Solyom.

Jocul a plăcut prin ardoarea cu care cele două echipe s-au angajat în luptă. Lucaci, astăzi atacant central la A.S.A., a făcut o cursă de toată frumusețea de la mijlocul terenului, dar a șutat în plasa laterală (min. 25). Și iată că în min. 36 se deschide scorul în urma unui penalti acordat just: Sfîrlogea a tras la poartă, balonul a fost atins cu mîna de Timpănaru și Dembrovschi a executat în mod impecabil. În ultimul minut al primei reprize, Arnotchi, excelent servit, a ratat o nouă ocazie pentru arădeni.

După pauză, acțiunile ofensive ale gazdelor se succed cu repeziciune. Centrarea lui Stănoaie este ratată de Arnotchi și Macavei (min. 46); șutul lui Sfîrlogea este respins în corner de Solyom (min. 55); Stănoaie, admirabil servit de Dembrovschi, a tras alături de la 10 m (min. 65).

Scorul se majorează tot în urma unui penalti: Dondoș a atins balonul cu mîna în careu, într-o fază lipsită de pericol, iar Dembrovschi (astăzi cel mai bun de pe teren) a transformat din nou impecabil. 7 minute mai tîrziu, Stănoaie, bine servit de Dembrovschi, îl driblează scurt pe Timpănaru și... 3—0, scor la care meciul este jucat.

În concluzie, o victorie meritată. Cursa Vagonului continuă...

Ion OCHSENFELD

La TINERET-REZERVE: Vagonul — A.S.A. Tg. Mureș 2—4 (0—2)

ETAPĂ FĂRĂ SEISME ÎN DIVIZIA A

În etapa de ieri a diviziei A s-au înregistrat, în general, rezultate scontate, care nu au făcut decît să întărească poziţiile din clasament. Iată amănunte de la meciurile disputate.

STEAUA — PROGRESUL 29—9 (16—6). Partida s-a disputat în deschiderea cuplajului bucureştean, dar trebuia să constituie „vedeta", pentru că rugbyul autentic a fost prezent, iar meritele privind realizarea unui spectacol de calitate le revin ambelor echipe, evident cu precădere steliştilor. S-au înscris puncte multe, fazele dinamice au abundat, sportivitatea a caracterizat comportamentul jucătorilor din ambele echipe. Iar dacă pentru învingători calificativul „bun" acordabil calităţii evoluţiei nu constituie o premieră, pentru Progresul felicitările prilejuite de reviriment sînt de rigoare. Punctele au fost înscrise prin 6 încercări, 4 transformări şi o lovitură de pedeapsă pentru Steaua, respectiv 2 dropgoaluri şi o lovitură de pedeapsă pentru învinşi. A arbitrat bine Pellegrino D'Ecclesis-Bucureşti.

GRIVIŢA ROŞIE — DINAMO 0—3 (0—3). Dacă în cronica primului meci din cuplaj de ieri am folosit cuvinte de laudă şi am argumentat în primul rînd prin prezenţa rugbyului de bună calitate, în cazul aşteptatei partide-vedetă sîntem nevoiţi să acordăm un singur galon de merit, anume arbitrului René Ghiriac. În rest... Păcat de vremea pierdută! Doar permanentul pericol în care s-au aflat, din proprie vină, aproape la fiecare fază ambele echipe a dat o tentă de interes meciului, pentru că, în rest, dezordinea şi lipsa de orientare tactică au sufocat pur şi simplu izolatele încercări de practicare a adevăratului sport cu balonul oval. E de temut o revizuire a lotului naţional, pentru că aşa cum au evoluat o mare parte din componenţii acestuia ieri... Scorul final (stabilit prin drop-goalul lui Niculescu din min. 16) arată ,real, oarecari merite ale învingătorilor, dar numai comparativ cu slaba valoare a adversarilor şi în contextul de mediocritate al partidei.

G. RUSSU-ŞIRIANU

CONSTRUCTORUL — GLORIA 15—8 (12—8). Partida a fost viu disputată, dar deficitară tehnic. Constructorul cu o orientare tactică mai bună, a atacat de la început şi a reuşit o încercare prin Istudor, dar Duţescu a readus echilibrul pe tabela de marcaj printr-o lovitură de pedeapsă. Din acest moment, jocul se echilibrează oarecum, dar greşelile de ordin tehnic ale Gloriei dau posibilitate jucătorilor de la Constructorul să mai înscrie de trei ori pînă la pauză prin Cochia, Hulă (drop goaluri) şi Boiangian (încercare). Cu cîteva minute înainte de pauză, Bălan (Gloria) a culcat balonul între buturi, iar Duţescu a transformat. După pauză, Antimonianu a stabilit scorul final (lovitură de pedeapsă). Bun arbitrajul prestat de V. Cişmaş. **(Florin Sandu-coresp.)**

FARUL CONSTANŢA — POLITEHNICA IAŞI 6—6 (0—3). Au înscris Cristea şi Saragea cîte o încercare pentru Farul, respectiv Grişan şi Tobescu cîte o lovitură de pedeapsă pentru Politehnica Iaşi. **(E. Petre-coresp).**

UNIVERSITATEA TIMIŞOARA — AGRONOMIA CLUJ 26—3 (11—0). Au înscris Duţă (6), Stan (10), Suciu (6), Haralambie (4) pentru Universitatea, şi Balint (3) pentru clujeni. **(P. Arcan-coresp. principal).**

ŞTIINŢA PETROŞENI — RULMENTUL BÎRLAD 15—5 (10—5). Au înscris Truţă Pop Dragoş (cîte o încercare), transformate de Sabău şi Crăciunescu (2) pentru Ştiinţa, respectiv Bogoş (încercare) şi Bănţeanu (transformare) pentru Rulmentul. **(T. Corneacoresp).**

După locul al doilea ocupat în recentele internaţionale ale României, iată că Rodica Secoşan repurtează un nou succes: cu echipa judeţului Timiş — titlul de campioană republicană.

Selecţionata Timiş — campioană a ţării la gimnastică

CLUJ, 4 **(prin telefon).** Cele mai bune echipe feminine de gimnastică din întreaga ţară şi-au dat întîlnire în oraşul de pe Someş, spre a-şi disputa titlul de campioană a ţării pe anul 1969. Dacă luăm în consideraţie vîrsta componentelor majorităţii formaţiilor participante, se poate spune despre acest campionat că a fost o întrecere a tinereţii. Într-adevăr, cu excepţia echipei bucureştene I.E.F.S., toate celelalte au fost formate din gimnaste sub 20 de ani, iar noua campioană naţională, selecţionata judeţului Timiş, este alcătuită din sportive în vîrstă de 11—16 ani. După aprecierile specialiştilor prezenţi aici nivelul concursului a fost satisfăcător, cu o notă în plus pentru sărituri. De asemenea, se constată o mai mare preocupare pentru selecţie. Ni s-a părut însă că multe concurente nu s-au prezentat, la cele patru probe ale concursului, la plenitudinea posibilităţilor lor, unele dintre elementele grele incluse în exerciţii aflîndu-se încă în stadiul de învăţare.

Aşa cum arătam, primul loc şi titlul de campioană a fost ocupat de selecţionata judeţului Timiş, alcătuită din gimnastele **Alina Goreac, Rodica Secoşan, Mariana Gheciov, Mia Variu şi Ştefania Bacoş (antrenori Maria Raicu, Tatiana Isar, Norbert Kuhn).** Marea omogenitate a acestei formaţii, buna ei pregătire şi execuţiile precise au situat-o de la bun început pe primul plan al concursului. Pentru locul al II-lea au luptat cu şanse egale I.E.F.S. Bucureşti şi Flacăra Oraşul Gheorghe Gheorghiu-Dej, prima avînd de partea sa experienţa, iar cea de a doua tinereţea şi dorinţa de afirmare. Multă vreme se părea că fetiţele antrenate de Marcel Duncan vor ocupa locul al II-lea, pe care l-ar fi meritat cu prisosinţă. Dar, două căzături... neprevăzute, la bîrnă au plasat echipa din Oraşul Gheorghe Gheorghiu-Dej pe locul al III-lea, cel de-al II-lea revenind bucureştencelor. Arbitrajul — satisfăcător.

Rezultate tehnice: 1. Selecţionata Timiş 187,55 p; 2. I.E.F.S. Bucureşti 177,30 p; 3. Flacăra Oraşul Gheorghe Gheorghiu-Dej 177,15 p; 4. Dinamo Bucureşti 175,45 p; 5. Şcoala sportivă nr. 2 175,40 p; 6. Viitorul Bucureşti 173,35 p.

RADU MIRCEA-coresp.

LA SOFIA

ELISABETA TURCU PE PRIMUL LOC LA SĂRITURI

SOFIA 4 (prin telefon). — Timp de două zile, Capitala Bulgariei a găzduit o importantă confruntare internaţională de gimnastică, care s-a bucurat de o selectă participare. Un plus de interes în jurul concursului a fost dat de organizarea lui în noua sala de sport inaugurată la Sofia, Sala Festivalului, care a găzduit cu acest prilej pentru prima oară o întrecere sportivă.

Cît priveşte competiţia propriu-zisă, e de remarcat că s-a concurat numai cu exerciţii liber alese, la individual compus succesul fiind repurtat de reprezentanţi ai Ungariei (la feminin) şi Bulgariei (la masculin). Iată-i pe primii clasaţi: *feminin* — Maria Kutasz (Ungaria) 37,50; Vania Marinova (Bulgaria) 36,45; Ana Mitova (Bulg.) 36,35. Pe următoarele locuri s-au clasat două sportive române: Elisabeta Turcu 36,25 (locul 4) şi Felicia Dornea 36,20 (locul 5), Elena Ceampelea s-a clasat pe locul 9 cu 35,30, iar Gabriela Constantinescu pe locul 15. Primii clasaţi la masculin: S. Soev (Bulg.) 56,40; R. Hristov (Bulg.) 56,30; G. Adamov (Bulg.) 56,25. Sportivii români Gheorghe Mutu şi Nicolae Achim s-au clasat pe locurile 12, respectiv 15.

Un remarcabil succes au obţinut gimnastele române în întrecerea pe aparate. Cea mai aplaudată a fost, firesc, victoria tinerei Elisabeta Turcu la sărituri — 18,60 p. La acest aparat Ceampelea s-a clasat pe locul al treilea, cu 18,45. La paralele Felicia Dornea a ocupat locul al doilea cu 18,55. Acelaşi loc a ocupat Elena Ceampelea la bîrnă, cu 18,60, aparat la care Turcu s-a clasat pe locul al treilea.

Emil ANTONOV

„Marele premiu al naţiunilor" la Roma

ROMA 4 (Agerpres). — Proba pe echipe „Marele premiu al Naţiunilor" din cadrul concursului de călărie de la Roma a fost cîştigată de formaţia R. F. a Germaniei. Echipa învingătoare, cu G. Wiltfang pe „Dom-junge", M. Kloess pe „Der Lord", F. Ligges pe „Zuckerpuppe" şi A. Steenken pe „Simona", a totalizat 16,5 p. Pe locurile următoare: 2. Anglia — 20 p., 3. Italia — 23 p., 4. Franţa — 40 p.

Actualitatea internaţională

VICTORIE ROMÂNEASCĂ ÎN MECIUL DE TENIS CU PRIMA REPREZENTATIVĂ A UNGARIEI

ILIE NĂSTASE L-A ÎNVINS PE ISTVAN GULYAS ÎN JOCUL DECISIV

Aşteptările n-au fost dezmînţite de ultimele confruntări ale tenismanilor români şi maghiari, din cadrul întîlnirii lor amicale de la sfîrşitul săptămînii. Un joc deosebit de spectaculos între primele rachete — Ilie Năstase şi Istvan Gulyas — a încheiat programul, iar pe tabela de scor a fost înscrisă o oreţioasă victorie pentru tenisul nostru: România — Ungaria 3—2.

Firesc, vom începe cu meciul vedetă, în care Gulyas nu şi-a putut lua revanşa dorită în faţa lui Năstase. Campionul nostru a fost ieri în vervă deosebită, a pornit decis de la primul schimb de mingi, dominîndu-şi adversarul în majoritatea duelurilor de la fileu şi de pe fundul terenului. Deşi tenismanul maghiar nu a slăbit pe parcursul partidei, el a trebuit să se încline în faţa unui joc mai bun, mai rapid, prestat de învingător.

Un „break" reuşit de Ilie Năstase chiar la începutul primului set, îi oferă posibilitatea să conducă destul de relaxat pînă la al zecelea ghem, pe care-l cîştigă cu serviciul: 6—4. S-au făcut remarcate reuşite pasing-uri ale românului şi stopurile sale din volé, de toată frumuseţea. Gulyas s-a apărat activ, dar a excelat îndeosebi prin lob-urile sale impecabile. Setul doi revine lui Năstase la acelaş scor, dar de data aceasta ghemul cîştigat contra serviciului a fost cel de-al 9-lea, cînd românul cu o frumoasă minge în lungul liniei face „break"-ul decisiv. În al treilea set, Năstase încetineşte ritmul şi permite lui Gulyas să se distanţeze. Un moment greu traversează campionul nostru şi în setul patru, care avea să fie ultimul. Gulyas conduce cu 2—0 şi 40—30 contra serviciului, dar Năstase, cu un „as" imparabil, restabileşte egalitatea şi apoi cîştigă ghemul. Urmează imediat 2—2 şi aci rezistenţa maghiarului pare a se rupe. Ilie Năstase cîştigă minge după minge şi termină victorios: 6—4, 6—4, 1—6, 6—2.

În dimineaţa aceleiaşi duminici, Ilie Năstase mai aducea un punct echipei române, făcînd cuplu cu Petre Mărmureanu pentru partida de dublu. Învinşi au fost tinerii Baranyi şi Machan, campioni ai Ungariei la această probă. Un meci fără prea mult istoric. Scor: Năstase, Mărmureanu — Baranyi, Machan 6—4, 6—4, 6—4.

În faţa lui Peter Szoke, care a confirmat impresia bună lăsată în prima zi, Petre Mărmureanu a trebuit să încline steagul. Deşi, la început, părea că poate cîştiga (6—5 şi minge de set, în primul), echipierul nostru secund în acest meci, a slăbit constant pînă să ajungă a fi dominat categoric de redutabilul „stîngaci" maghiar: 6—8, 4—6, 1—6.

O mai bună impresie a lăsat Sever Dron în meciul său demonstrativ cu Gulyas (disputat dimineaţa). Magiarul a fost obligat să se întrebuinţeze serios în setul decisiv pînă să poată cîştiga cu 6—4, 2—6, 10—8. În alt joc suplimentar, la dublu (după-amiază): Baranyi, Machan — Dron, Santei 4—6, 6—3, 6—1, 6—2.

Radu VOIA

Melania Decuseară şi I. Ganea — locuri fruntaşe la criteriul european

KARLSRUHE, 4 (prin telex). — În piscina Tulla din Karlsruhe a început primul Criteriu european de sărituri în apă, la care participă 80 de concurenţi din nouă ţări.

În prima probă, sărituri de pe trambulina de la 1 metru reprezentanţii României au avut o frumoasă comportare. Astfel, în proba feminină, Melania Decuseară a ocupat locul II în timp ce în întrecerea săritorilor, I. Ganea s-a clasat al III-lea.

Rezultate tehnice. Feminin: 1. Milena Duşkova (Cehoslovacia) 378,27 p; 2. Melania Decuseară (România) 333,87 p; 3. Marcella Bohunova (Cehoslovacia) 326,70 p; *Clasament pe naţiuni:* 1. Cehoslovacia 704.97 p; 2. R. F. a Germaniei 619,26 p; 3. Suedia 609,33 p; *Masculin:* 1. G Cagnotto (Italia) 505,47 p. 2. K. Dibiasi (Italia) 489,93 p; 3. I. Ganea (România) 425,16 p; *Clasament pe naţiuni:* 1. Italia 995,40 p; 2. România 817,71 p; 3. Franţa 740,76 p.

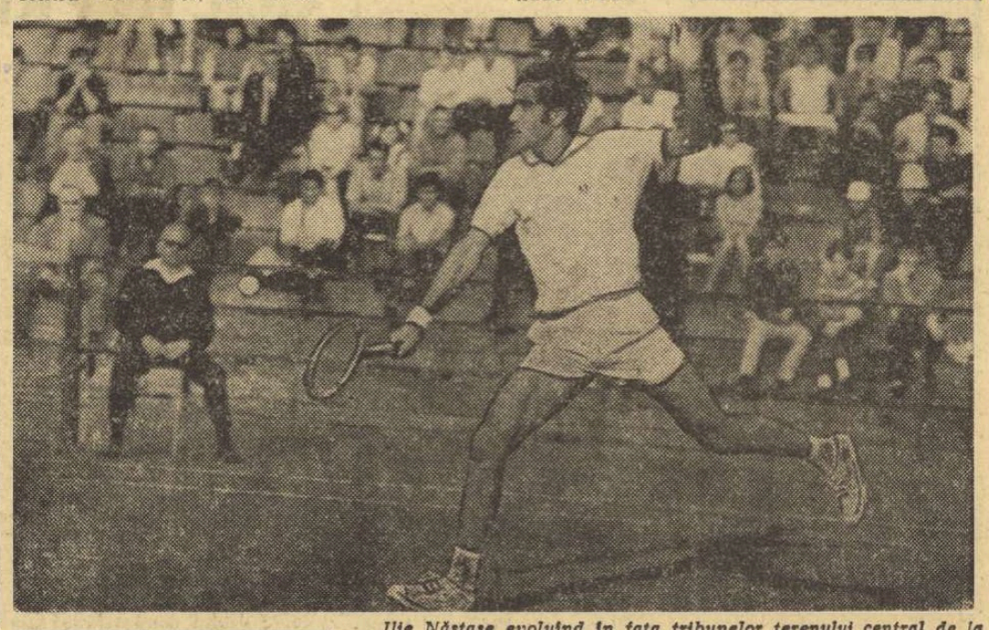

Ilie Năstase evoluînd în faţa tribunelor terenului central de la Progresul.

Foto: TH. MACARSCHI

CUPA „HUNNGARIA" LA SABIE

BUDAPESTA, 4 (prin telefon). Turneul individual de sabie dotat cu „Cupa Hunngaria", cu participarea trăgătorilor prezenţi la întrecerile C.C.E. pe echipe, a dat prilej la dispute foarte spectaculoase.

Concursul s-a bucurat de o participare record: 144 de trăgători. Ei au fost împărţiţi în 24 de grupe. Sabrerii români au debutat promiţător: Vintilă, în primul tur a înregistrat 4 victorii, dispunînd, printre alţii, de italianul Montano cu 5—2 şi de cunoscutul scrimer din R.D.G., Dumke, cu 5—3. El s-a calificat astfel în turul II. Au obţinut, de asemenea, calificarea pentru turul următor Bădescu, cu 3 victorii, dintre care cea mai spectaculoasă a fost înregistrată la fostul campion olimpic de la Tokio, Pesza (cu 5—1!), şi Culcea, tot cu 3 victorii. A fost eliminat Alexe, care n-a înregistrat decît o victorie.

În turul II, (72 de trăgători), Vintilă a obţinut 3 victorii, 2 dintre ele la Vinokurov, cu 5—4 şi la Maroth (Ungaria), cu 5—3. Bădescu a trecut şi el mai departe cu 3 victorii. Cea mai netă, la maghiarul Kormaszi cu 5—1. Culcea a realizat două victorii, insuficiente pentru calificare. El a fost, însă, dezavantajat de arbitraj. Turul III, (36 de concurenţi) l-a găsit într-o bună dispoziţie de luptă pe Bădescu, care a cîştigat destul de lejer trei asalturi: la Gherevich (Ungaria) cu 5—2, la Sidiak (U.R.S.S.) cu acelaşi scor şi la Walter (R.F.G.) cu 5—4, asigurîndu-şi în felul acesta, calificarea în turul IV. Dînd semne de oboseală, Vintilă a ieşit şi el din competiţie.

În fine, în turul IV avea să rămînă şi Bădescu: o singură victorie la Meszena (Ungaria), cu 5—0. În acest fel reprezentanţii noştri au ocupat locurile 12—16 (Bădescu), 17—24 (Vintilă) şi 25—36 (Culcea).

La ora închiderii ediţiei, finala se afla în plină desfăşurare.

fotbal pe glob

PORTUGALIA — GRECIA 2—2 (DUPĂ CE OASPEŢII AU CONDUS CU 2—0!)

Peste 30 000 spectatori au asistat, duminică după-amiază, în tribunele stadionului din oraşul Porto la meciul dintre reprezentativele Portugaliei şi Greciei, contînd pentru preliminariile Campionatului mondial — 1970. Pînă în min. 82 ei au crezut că vor fi martori la o nouă înfrîngere a echipei lor, căci reprezentativa Greciei a condus pînă în acel moment cu 2—0 prin golurile înscrise de Botinos (69) şi Efetheakis (74) Dar, în min. 82 Eusebio a reuşit să „găsească" poarta apărată de Ikonomopoulos reducînd handicapul (1—2). Cinci minute mai tîrziu, Peres a marcat golul egalizator.

S-au remarcat din echipa Greciei întreaga apărare, în frunte cu Ikonomopoulos, precum şi Efetheakis şi Sideris Formaţia portugheză a jucat, aproape în întregime, sub valoarea sa obişnuită. Singurele excepţii: Pinto şi Jacinto Joao.

Arbitrul Moncef Ben Ali (Tunisia) a condus următoarele formaţii: PORTUGALIA: Damas — Conceicao, M. Pinto, J. Jorge, Carrico, J. Jose (M. Antonio), Rolando Custodio, Pinto, Eusebio, Peres, J. Joao (Figueiredo); GRECIA: Ikonomopoulos — Intosglou (Dedes), Gaitatzis, Balopoulos, Kremidas, Khaitas, Efetheakis, Kondas (Botinos), Sideris, Momazos, Papaioanou.

Clasamentul grupei: 1. Elveţia 4 p (3 jocuri), 2. Grecia 4 p (4 jocuri), 3. România 3 p (3 jocuri), 4. Portugalia 3 p (4 jocuri).

Privind clasamentul, apare evident faptul că — în afara unei... minuni — Portugalia, care trebuie să susţină ultimele două meciuri, cu Elveţia şi România, în deplasare, a ieşit din cursă. Echipa României este bine situată în competiţie, avînd de susţinut ultimele jocuri, cu Portugalia şi Grecia, pe teren propriu. Aceasta reprezintă un mare avantaj, cu condiţia unei victorii, sau măcar a unui rezultat egal cu Elveţia, la 14 mai.

CEHOSLOVACIA LA A TREIA VICTORIE CONSECUTIVA

Pe stadionul Dalymont din Dublin, reprezentativa Cehoslovaciei a obţinut a treia victorie în preliminariile C.M. dispunînd de selecţionata Irlandei (Eire) cu 2—1 (0—1) şi conducînd, acum, în clasamentul grupei a II-a cu 6 p.

Ca şi în Cupa Franţei, competiţie în care a fost învinsă de Bordeaux, fruntaşa campionatului francez, Saint Etienne a pierdut meciul din etapa de ieri dar continuă să se menţină pe primul loc. În fotografia noastră, o fază din meciul de cupă St. Etienne — Bordeaux. Revelli din atacul liderilor se află în faţa porţii adverse dar nu va reuşi să introducă mingea în plasă.

ÎN FRANŢA, LIDERUL A PIERDUT LA NÎMES

În campionatul de fotbal al Franţei continuă să conducă Saint Etienne cu 48 puncte, urmată de Bordeaux cu 41 puncte şi Metz cu 34 puncte. Cîteva rezultate mai importante: Nîmes — Saint Etienne 1—0; Metz — Sochaux 3—0; Rouen — Rennes 1—0; Bastia — Nantes 3—1; Valenciennes — Strasbourg 1—0; Lyon — Ajaccio 3—2.

TREI MECIURI ÎN CAMPIONATUL R.F.G.

În campionatul R. F. a Germaniei s-au jucat trei meciuri, încheiate cu următoarele rezultate: Eintracht Braunschweig — F. C. Köln 2—1; Hertha B.S.C. — Borussia Dortmund 0—0; S.V. Hamburger — Borussia Moenchengladbach 2—0.

ECHIPA ANGLIEI ÎNVINGĂTOARE LA BELFAST

În campionatul britanic, echipa Angliei a învins la Belfast cu scorul de 3—1 (1—0) echipa Irlandei de Nord. Cele trei goluri ale echipei engleze au fost înscrise de Peters (39), Lee (64), Hurst (74, din penalty). Pentru gazde a marcat McMordie (67).

IRLANDA DE NORD: Jennings, Craig, Harvey, Todd, Neill, Nicolson, McMordie, Jackson, Dougan, Irvine, Best.

ANGLIA: Banks, Newton, McNab, Mullery, Labone, Moore, Ball, Lee, Charlton, Hurst, Peters.

DOUĂ... CAMPIOANE LA BANGKOK!

La Bangkok s-a disputat finala campionatului de tineret al Asiei, între selecţionatele Birmaniei şi Thailandei. După 90 de minute cele două echipe se aflau la egalitate: 2—2. În prelungiri, nici una din ele nu a mai înscris, astfel că titlul de campioană a fost atribuit ambelor reprezentative.

În meciul pentru locurile 3—4: Iran — Izrael 2—1 (după prelungiri).

NEWCOMBE ÎNVINGĂTOR LA BOURNEMOUTH

LONDRA 4 (Agerpres). — Turneul de tenis „open" de la Bournemouth a fost cîştigat de australianul Newcombe, care în finală l-a învins cu 6—8, 6—3, 5—7, 6—4, 6—4 pe Bob Hewitt. La feminin, victoria a revenit australiancei Margaret Court. Ea a învins-o cu 5—7, 6—4, 6—4 pe Winnie Shaw (Anglia).

SCHIORII JAPONEZI IMBATABILI LA ZAO

TOKIO 4 (Agerpres). — Şi cel de-al doilea slalom din cadrul concursului de schi de la Zao (Japonia) a fost cîştigat de un sportiv japonez. Învingătorul, Iomata, a realizat în cele două manşe ale slalomului special timpul de 1:24,06; 2. Kashiwagi — 1:45,10; 3. Otsue (ambii Japonia) — 1:45,81; 4. Rudi Sailer — 2:45,99; 5. Messner (ambii Austria) — 2:48,55.

NOU LIDER ÎN TURUL CICLIST AL BELGIEI

BRUXELLES 4 (Agerpres). — Desfăşurată pe o vreme călduroasă, cea de-a 6-a etapă a Turului ciclist al Belgiei, rezervat amatorilor, a adus schimbări în clasament. Acum conduce belgianul Goosens cu 17h22:17. Primul dintre cicliştii români este Ziegler, pe locul 55 cu 17h55:59,0. Ceilalţi rutieri ocupă următoarele locuri: David (70) — 18h11:01; Ardeleanu (71) — 18h11:01; Moldoveanu (76) — 18h17:32; Egyed (83) — 18h28:31 şi Puterici (84) — 18h38:15.

Cea de-a 6-a etapă: Rhode Saint Genese — Atelfene (107 km) a revenit belgianului Lucien Van Impe în 2h36:50. Ziegler a ocupat locul 27 în 2h43:27.

-TELEX-TELEX-TELEX-TELEX-TELEX-TELEX-TELEX-

La Los Angeles, atletul american Frank Covelli a cîştigat aruncarea suliţei cu 82,96 m. În proba de 440 yarzi garduri, primul s-a clasat Ron Whitney — 50,6.

■

Jochen Rindt pe „Lotus Ford" a stabilit cel mai bun timp al antrenamentelor în vederea „Marelui Premiu al Spaniei", la Barcelona. El a parcurs un tur de pistă în lungime de 3,788 km în 1:25,7 (medie orară 159,223 km).

■

Turneul internaţional de polo pe apă de la Sczecin s-a încheiat cu victoria formaţiei locale Akronia, care, în meciul decisiv, a învins cu scorul de 9—8 o selecţionată a oraşului Karl Marx Stadt (R. D. Germană). Pe locul trei s-a clasat echipa oraşului Malmö (Suedia).

■

Turul ciclist al Spaniei a continuat cu etapa a 6-a, Reus—Barcelona (171 km). Victoria a revenit spaniolului Martin Pineda, în 4 h 14:33. În clasamentul general individual continuă să conducă belgianul Callens.

■

La Holice, în Cehoslovacia, s-a disputat o „manşă" contînd pentru campionatul mondial de motocros (250 cmc). Victoria a revenit motociclistului belgian Geboers

■

Turneul internaţional masculin de baschet de la Belgrad a revenit echipei Iugoslaviei, care în finală a învins cu scorul de 85—63 (43—39) echipa Cehoslovaciei.

■

La Varşovia, atletul polonez Vladislav Nikiciuk a cîştigat aruncarea suliţei cu performanţa de 81,10 m. Proba similară feminină a revenit Danielei Jaworska (Polonia) cu 53,38 m. Cursa de 10 000 m s-a încheiat cu victoria atletului finlandez Tuominen, în 29:58,6.

Tiparul I. P. „Informaţia", str. Brezoianu nr. 23—25, Bucureşti

40368

PROLETARI DIN TOATE ȚĂRILE, UNIȚI-VĂ!

Redacția și administrația: str. Vasile Conta nr. 16, tel. 11.10.05, interurban 72 și 286. Telex sportrom buc. 180.

sportul

4 pagini 30 bani

Anul XXV — Nr. 535 (5969) ZIAR AL CONSILIULUI NAȚIONAL PENTRU EDUCAȚIE FIZICĂ ȘI SPORT Marți 6 mai 1969

ACTUALITĂȚI

PREȘEDINTELE C.N.E.F.S. FACE O VIZITĂ OFICIALĂ ÎN IRAN

Ieri a plecat în Iran tovarășul ANGHEL ALEXE, președintele Consiliului Național pentru Educație Fizică și Sport și al Comitetului Olimpic Român, care, la invitația Alteței Sale Imperiale prințul GHOLAM REZA PAHLAVI, președintele Comitetului Național Olimpic Iranian, va face o vizită oficială în această țară.

Starturi internaționale ale atleților români

La sfîrșitul săptămînii au loc primele două concursuri internaționale din acest an ale atleților noștri fruntași. La Formia, în Italia, vor evolua: **Lia Manoliu, Mihaela Peneș, Carol Corbu și Vasile Dumitrescu.** La Karl Marx-Stadt, la tradiționala competiție de maraton, iau startul: **Nicolae Mustață, Dumitru Buiac, Alex. Arnăutu și Nicolae Siminoiu.**

Mîine, Plenara Comitetului F. R. S. B.

Mîine, de la ora 10, va avea loc, la sediul C.N.E.F.S., Plenara Comitetului Federației Române de Schi și Bob. În cadrul lucrărilor, se va face o informare asupra activității în ultimul an, vor fi prezentate planul de măsuri pentru sezonul 1969—1970, proiectul de calendar intern și internațional pentru sezonul viitor, execuția bugetară pe 1969 și proiectul de buget pentru 1970.

Corespondență specială din Elveția

Ballabio a anunțat pe „cei 22" pentru meciul cu România

Două nume noi apar în lista celor 22, pe care managerul Erwin Ballabio a înaintat-o către F.I.F.A. în cursul zilei de ieri. Este vorba de fundașul Pierre Chapuisat (21 de ani) de la F.C. Lausanne și aripa Balmer de la Basel. În schimb lipsesc Baumgartner (Young Boys) și Richard Dürr (Lausanne), care se găsesc într-o acută lipsă de formă, ca și Desbiolles, introdus în repriza a doua a meciului cu Spania, dar care în jocul de sîmbătă între candidatele la retrogradare Servette — Grasshoppers (1—1) a suferit o rupere de ligamente, fiind scos din discuție pentru trei săptămîni. Indisponibil în continuare sînt Grob, portarul de la F. C. Zürich și fundașul Perroud de la Sion.

Și acum, lista celor 22 de jucători: PORTARI: **Prosperi (Lugano), Kunz** (Basel), **Biaggi** (St. Gallen). APĂRĂTORI: **Bionda** (Bellinzona), **Citherlet** (Grasshoppers), **Chapuisat** (Lausanne), **Kuhn** (Zürich), **Michaud, Odermatt** (Basel), **Weibel** (Lausanne), **Ramseier** (Basel), **Signorelli** (Lugano), **P. Stierli** (Zürich) și **Tacchella** (Lausanne), ÎNAINTAȘI: **Brenna** (Lugano), **Balmer** (Basel), **Jeandupeux II** (Chaux de-Fonds), **Kuenzli** (Zürich), **Mueller** (Young Boys), **Quentin** (Zürich), **Schindelholz** (Servette) și **Vuilleumier** (Lausanne).

Cu numirea ambilor fundași de la Lausanne — Weibel și Chapuisat — se pare că Ballabio a rezolvat problema apărătorilor de margine. În rest, lotul corespunde presupunerilor că echipa folosită împotriva Portugaliei va suferi puține modificări. Jucătorii elvețieni intră în stagiu de pregătire începînd de sîmbătă, la Magglingen, după etapa de campionat, care a fost în mod special mutată cu două zile mai devreme, vineri.

Cum este și firesc, vestea draw-ului înregistrat în meciul Portugalia — Grecia a fost primită cu deosebită satisfacție în cercurile fotbalistice din Elveția. Pierderea a încă unui punct pare să fie scos din luptă pe portughezi, iar în același timp faptul că grecii n-au obținut o victorie în deplasare menține intacte șansele celorlalte două echipe din grupă. Meciul de la 15 octombrie, cu Grecia, este privit aci ca decisiv.

În privința selecționabililor poate fi spus că toți au corespuns în ultima etapă a campionatului Elveției, ceea ce justifică de altfel prezența lor în lot. Rămîne de văzut dacă ei își vor păstra forma și în atît de importantul meci împotriva echipei naționale a României.

Paul BETSCHART

„Sport Information" — Zürich

Baschetbaliștii polonezi au cucerit „Cupa orașului București"

Puținii spectatori prezenți aseară în sala Floreasca au avut prilejul să admire evoluția uneia dintre cele mai bune echipe din lume, clasată constant printre fruntașele marilor competiții mondiale (locul V la ultimele campionate mondiale, locul VI la J.O. din Mexic, locul III la campionatele europene din 1965 și 1967 și locul II la ediția din 1963 a acestei întreceri). Cu un lot masiv, omogen, practicînd un joc tehnic, în care intențiile tactice s-au vădit permanent, cu excelenți marcatori de la distanță, reprezentativa masculină a Poloniei s-a impus în partida susținută în fața echipei României, învingînd cu 86—78 (42—42) și cucerind primul loc în această a treia ediție a „Cupei orașului București".

Aseară, Polonia—România 86-78

Sportivii noștri, fără a se lăsa impresionați de faima valoroșilor lor parteneri, au luptat din răsputeri pentru un rezultat onorabil și au reușit multă vreme să țină în șah formația fostului internațional Zagorsky. Aceasta, însă, punctînd cu multă precizie prin Jurkiewicz, Dolczewsky și Trams (de la semidistanță și distanță), acționînd cu mult aplomb sub panou (Lopatka și Likszo au fost excelenți) a avut în permanență inițiativa, conducînd în min. 5 cu 14—7, min. 11 cu 24—15. Pe parcurs, formația română s-a apropiat pînă la scor egal (min. 22: 44—44), iar în final, după ce fusese handicapată cu 10 puncte, a recuperat pînă la două coșuri (min. 36: 70—74). Dar, atît, pentru că reprezentativa Poloniei a avut o ultimă zvîcnire care i-a adus o victorie pe deplin meritată.

Calitatea jocului practicat de oaspeți apare și din procentajul excelent obținut la aruncările din acțiune: 62%. Selecționata română, în schimb, a realizat doar 49% și aceasta în mare măsură datorită lui Albu, care a „ținut" multă vreme echipa prin precizia aruncărilor sale. În plus, s-a dovedit și un bun coordonator de joc, un real mobilizator al coechipierilor săi. Desigur, nu poate fi omisă contribuția lui Tarău, Novac, Popa și Jekely care, în disputa sub panou, au luptat din răsputeri pentru a face față unor adversari de mare valoare. În rest, Diaconescu inegal, iar Nosievici, neinspirat, nu și-au adus aportul așteptat.

Au înscris: Pasiorowsky 6, Trams 16, Dolczewsky 12, Jurczewicz 20, Likszo 16, Lopatka 14, Frelkiewicz 2 pentru Polonia, respectiv Nosievici 2, Dragomirescu 2, Jekely 7, Albu 25, Diaconescu 14, Novac 13, Tarău 9, Popa 6. Au condus bine I. Uyguci (Turcia) și M. Jahoda (Cehoslovacia).

D. STANCULESCU

RAPID BUCUREȘTI, PENTRU A 7-a OARĂ CAMPIOANĂ A ȚĂRII LA BASCHET FEMININ

Aseară, în sala Floreasca s-a consumat ultimul act al celei de a XX-a ediții a campionatului național de baschet feminin. Cu victoria Rapidului asupra Crișului Oradea (74—51) și a Politehnicii București asupra I.E.F.S.-ului (59—53), a fost stabilit clasamentul final al competiției: 1. RAPID 40 p, 2. Politehnica 40 p, 3. I.E.F.S. 32 p, 4. Crișul 31 p. Turneul final a fost cîștigat de Politehnica.

În imagine, echipa Rapid București, pentru a 7-a oară campioană a țării. De la stînga la dreapta, rîndul de sus: *Luiza Tal, Dorina Suliman, Anca Racoviță, prof. Sigismund Ferencz, antrenor, Gabriela Nicola, Maria Costache, Irina Vasilescu;* rîndul de jos: *Eva Ferencz, Octavia Bițu, Elena Ivanovici, Ileana Chiraleu, Ștefania Basarabia.*

CALCULATORUL

De cînd se organizează și în țara noastră un campionat republican de atletism pe echipe, gen divizie, a apărut în corpul arbitrilor un personaj nou: calculatorul. Cu trecerea anilor, pe măsură ce s-a îmbogățit substanțial experiența organizatorică și a fost mereu îmbunătățit regulamentul întrecerii, calculatorul a devenit o figură centrală a reuniunilor atletice pe echipe (în ciuda anonimatului în care el își desfășoară munca), fără de care meciurile poate că nici nu s-ar putea desfășura. De fapt, ca să fim absolut preciși, trebuie să spunem că meciurile ar avea totuși loc, numai că nimeni, în afara calculatorului, n-ar putea spune, în final, cine a fost învingătorul și cine a fost învinsul, în fond însuși mobilul competiției pe echipe. Și asta, pentru că munca unui calculator a devenit, prin forța lucrurilor, o activitate extrem de complexă și, în același timp, foarte, foarte complicată, ceea ce impune, evident, o specializare în cel mai strict sens al acestei noțiuni.

La început totul a fost simplu. Calculator putea fi oricare dintre arbitri, pentru că în sarcina lui stătea doar adiționarea punctelor după sistemul, devenit clasic, al oricărui meci internațional: 5 puncte pentru locul I, 3 p pentru locul II..., 1 p pentru locul IV, treabă pe care o pot face lesne, pentru sine, chiar și spectatorii, cît de cît avizați. Cu trecerea anilor, însă, sistemul de acordare a punctelor a fost atît de complicat încît, nimeni altul, în afara calculatorului, nu poate stabili exact clasamentul întrecerii. Și nici măcar toți antrenorii echipelor, ca să ne referim chiar la oamenii cei mai interesați de situația de pe teren.

Sistemul de punctaj al actualei divizii a apărut ca o consecință a faptului că, dintr-o bună intenție, Federația noastră de atletism a dorit ca această întrecere pe echipe să reprezinte summumul activității competiționale dintr-un an. Și pentru că s-a văzut că cluburile și asociațiile sportive, respectiv județele, n-au înțeles exact rațiunea acestui campionat, pentru că nu s-a desfășurat o muncă în perspectiva anilor, de selecționare și de formare a unei garnituri complete (potrivit regulamentului, alcătuită din 50 de atleți și atlete), pentru a forța lucrurile s-au adus mereu corecturi sistemului de punctaj, căutînd să se pună stavilă improvizațiilor, pentru a forța, deci, (da, acesta este termenul cel mai corect) cluburile și antrenorii să se preocupe mai serios de echipele respective în ansamblul lor. Din păcate, aceste bune intenții, cu aspect coerceziv, n-au fost aduse în practică și astăzi, după mai bine de zece ani de existență a respectivei competiții, se constată, în fond, cam aceleași lipsuri. Regulamentul, trebuie s-o recunoaștem deschis, n-a determinat, precum se vede, îmbunătățirile radicale dorite și, ca să fim sinceri pînă la capăt, nici nu sperăm s-o mai facă. În schimb, dacă lucrurile merg ca și mai înainte, sistemul de punctaj a fost atît de complicat că, meci de meci, în fața calculatorilor se pun probleme din ce în ce mai anevoios de rezolvat. Să dăm un exemplu, cel de la aruncarea greutății: pentru a putea participa la întreceri un atlet, de peste 27 de ani, trebuie să aibă anterior un rezultat de 16 m, iar în concurs se cere, pentru a puncta, să obțină 14 m. Altfel, formației respective i se scade 1 punct. Dar dacă nu prezintă un atlet echipa în cauză nu mai este penalizată în nici un fel?!

Pentru ediția următoare a competiției, a cărei utilitate nici nu trebuie măcar discutată, propunem F.R.A. ca de pe acum să întreprindă o largă consultare a tuturor factorilor interesați, în așa fel ca, pe baza celor mai realiste propuneri, să se purceadă la o simplificare a actualului regulament al campionatului pe echipe.

Romeo VILARA

FOTBAL • FOTBAL • FOTBAL • FOTBAL

20 de selecționabili convocați ieri la Snagov

● Ghergheli — indisponibil ● Ion Ionescu este așteptat să sosească în țară cu Alemannia Aachen.

Următorii 20 de selecționabili au fost convocați ieri la Snagov, în vederea unui stagiu de pregătire înaintea partidei de la 14 mai, cu echipa Elveției: **portari** — RĂDUCANU, GHIȚĂ, GORNEA; **fundași** — SĂTMĂREANU, LUPESCU, BOC, DAN, HĂLMĂGEANU, DELEANU, MOCANU; **mijlocași** — NUNWEILLER VI, ANCA, DINU; **înaintași** — NĂSTURESCU, DEMBROVSCHI, ION IONESCU, DOMIDE, DUMITRACHE, TUFAN, LUCESCU.

După cum se vede, din lot lipsește **Ghergheli**, indisponibil în urma accidentului suferit în partida cu Franța. **Ion Ionescu**, așteptat să sosească cu Alemannia Aachen, va intra în lot după partida pe care echipa vest-germană o va susține vineri în compania Rapidului.

Selecționata de tineret a României în U.R.S.S.

În cursul zilei de ieri, a părăsit Capitala echipa de tineret a României, care va susține trei meciuri amicale în U.R.S.S. Prima partidă, din cadrul turneului, va avea loc azi la Odesa.

Lotul de juniori — U.E.F.A. reunit în Capitală

Lotul de juniori — U.E.F.A. a fost ieri convocat la București, urmînd a face o pregătire centralizată înaintea deplasării în R. D. Germană. Printre jucătorii care s-au prezentat la dispoziția antrenorilor GH. OLA și N. GORGORIN se numără Iordache (Politehnica Iași), Naom (Metalul București), Petreanu (Rapid București), Georgescu și Beldeanu (Progresul București), Vlad și Cristache (Steaua)...

„UNIVERSITATEA" CRAIOVA LA TIRANA

Azi va pleca la Tirana echipa de fotbal Universitatea Craiova, care va susține în capitala Albaniei cel de al doilea meci în cadrul „Cupei Balcanice". Craiovenii vor întîlni — miercuri — echipa Dinamo Tirana pe scheletul căreia este alcătuită reprezentativa Albaniei. În afara formației care a evoluat la Constanța vor mai face deplasarea: Gaboraș, Bîtlan, Popa și Mincă.

ȘT. GURGUI — coresp. princ.

Mîine, la Pitești, F. C. Argeș — Cerno More Varna

Meci de atracție, mîine la Pitești: echipa locală F. C. Argeș întîlnește pe Cerno More Varna, o formație fruntașă (locul 3) în campionatul bulgar.

Neatent — așa cum a fost duminică de multe ori — Răducanu intervine tardiv și mingea lovită cu capul de Kraus va poposi în plasă. Așa a egalat F. C. Argeș în meciul cu Rapid.

Foto: A. NEAGU

Citiți în pagina a 3-a: FOTBAL

● După o etapă agitată

● Rezultate, clasamente în divizia C

● La Craiova, tinerii au jucat sub orice critică

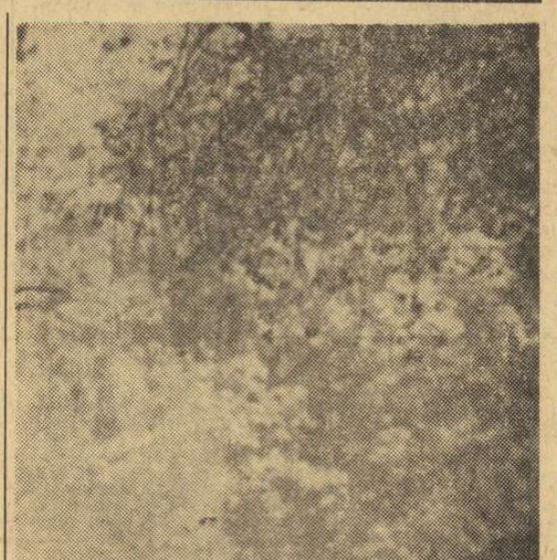

În drum spre Pîriul Rece... Fază din ediția a IX-a a „Cursei munților".

Foto: N. AUREL

„CURSA MUNȚILOR" — UN IMPORTANT TEST PENTRU „TURUL ROMÂNIEI"

Miercuri dimineață, frumoasa stațiune montană Sinaia va găzdui startul ediției jubiliare, a X-a, a „Cursei Munților", întrecere ciclistă internațională de fond. Timp de 4 zile, cicliști de valoare de peste hotare (Cehoslovacia și Uniunea Sovietică), împreună cu un numeros lot de rutieri români, în frunte cu membrii primei echipe naționale, se vor întrece pe traseele de munte din jurul stațiunii Sinaia. Pentru alergătorii noștri, întrecerea constituie și un important test în vederea „Turului României". Cei mai buni concurenți, cei care vor dovedi combativitate, simț tactic, vor putea obține sufragiile selecționerilor pentru a fi înscriși pe lista de start a marii întreceri internaționale ce se va desfășura în a doua parte a lunii iunie.

Duminică dimineață, rutierii bucureșteni au participat la o întrecere pe circuit, organizată de Școala sportivă nr. 2. A fost un excelent antrenament pentru „Cursa Munților". La seniori, locul I a revenit lui Alex. Sofronie care, de-a lungul a 40 ture (40 km), a cumulat, la sprinturi, 58 de puncte. El a fost urmat de C. Ciocan, Vasile Tudor, N. Ciumeti și V. Selejan — toți membri ai primei echipe a clubului sportiv Dinamo, echipă pe care noi o socotim favorită în cea de a X-a ediție a „Cursei Munților". La celelalte categorii victoria a revenit cicliștilor N. Gavrilă (juniori mari), Vasile Miu (juniori mici), Gh. Voiculescu (semicurse), Marin Dincă (turism).

Revenind la cea de a X-a ediție a „Cursei Munților" vom nota, ca un punct menit să contribuie la dinamizarea cursei, premiile acordate de către A. S. Loto-Pronosport — coorganizator al cursei. Cîștigătorului întrecerii îi va fi oferit un scuter „Manet", iar următorilor clasați premii substanțiale în obiecte de utilitate.

La actuala ediție a „Cursei Munților" se alcătuiesc clasamente individuale și pe echipe (pe etape și finale), precum și un clasament al celor mai buni cățărători.

Încercări-transformări

TEAMA DE A ATACA...

Invitației adresată publicului spectator, prin programarea în cuplaj a meciurilor din cadrul etapei a VII-a a returului campionatului republican de rugby în care s-au întîlnit echipele bucureștene Progresul — Steaua și Dinamo — Grivița Roșie, i s-a răspuns afirmativ, tribunele cochetului stadion din Parcul copilului fiind ocupate pînă la ultimul loc. Timpul frumos, terenul excelent, prezența unui public cunoscător și dornic de rugby, precum și existența unui „cap de afiș" (asupra căruia se fac referirile în acest comentariu) susținut de majoritatea selecționabililor noștri, au constituit motive ce ne îndreptățeau speranțele într-un rugby autentic. La toate acestea putem să adăugăm acum, după terminarea meciului Grivița Roșie — Dinamo, maniera excelentă în care René Chiriac a condus partida, arbitrajul său constituind o lecție în asigurarea cursivității și continuității jocului, fără să se îndepărteze de limitele regulamentului.

Păcat, însă, că jucătorii au refuzat acest cadru prielnic ce le-a fost creat preferînd „noului val", vechiul stil de joc asigurat, fără inițiativă, așteptîndu-se greșeli ale adversarului, aducătoare de lovituri de penalitate ce s-ar putea transforma în puncte, sau căutîndu-se exagerat dezarmantul drop-goal.

Marea carență a rugbyului nostru, teama de a ataca, a fost prezentă și în acest derby, manifestîndu-se evident tocmai la cei mai robuști și viguroși jucători ai echipelor, înaintașii, lăsînd astfel impresia de neputință. A rămas încă în concepția acestora că atribuțiunile lor se termină o dată cu cîștigarea balonului în tușă sau grămadă, „marile" lor realizări rezumîndu-se la cîteva „moluri" de cele mai multe ori statice, facilitîndu-se astfel apărarea adversă.

Și toate acestea, astăzi cînd înaintași ca Cester, Spanghero, Betford, Myburga, Lochore spulberă tot ce le apare în cale, își caută adversarii pentru a-i neutraliza și a oferi apoi balonul unui alt bolid ce se îndreaptă decis spre treisferturile adverse.

Revenind la partida dintre Dinamo și Grivița Roșie, cîștigată pe merit de dinamoviști, în urma unei lovituri de picior căzută, realizată de M. Niculescu, cel care a căutat să iasă din anonimatul în care s-au complăcut internaționalii Onuțiu, M. Rusu, Dragomirescu, Baciu, Stoica, Wusek, fără ca lista să se încheie, putem spune, fără teama de a greși, că nici una dintre echipe nu a reușit, dar ce este mai grav, nici nu a încercat un atac mai susținut care să devină periculos. Au fost inexistente acele acțiuni ale înaintașilor a căror continuitate să fie asigurată de mai mult de 2—3 pase consecutive. Toate baloanele cîștigate de înaintași au fost aruncate rapid liniilor dinapoi, angajate la rîndul lor într-o dispută anostă de lovituri în terenul advers.

În acest mod, preocupările pentru inițierea și susținerea atacului fiind minime, apărările ambelor echipe au avut sarcini ușoare, de aici apărînd urmările nefavorabile asupra caracterului spectacular al partidei, în ultimă instanță lăsînd un gust amar celor ce au venit cu inima deschisă pentru rugby.

În final, ne întrebăm care este satisfacția jucătorului Iorgulescu (un învingător), după acest meci în care nu a reușit să atingă măcar o dată balonul, după cum punem aceeași întrebare jucătorului C. Teodorescu (un învins), care în tot meciul a reușit un singur placaj. De fapt la aceste întrebări ar trebui să se gîndească toți ceilalți jucători care la antrenamente cheltuiesc mari cantități de energie, iar în meciuri se găsesc, totuși, în situația celor exemplificați...

Paul CIOBANEL

Petre Paxino (Steaua) cîștigător la Cîmpulung

Pe platoul Grui, din marginea pitorescului centru sportiv în continuă afirmare, Cîmpulung, și-au dat întîlnire mai multe mii de iubitori ai sportului spre a asista la a 5-a etapă a concursului republican de motocros. Traseul moale, din pricina ploilor căzute în cursul săptămînii, a fost greu, supunînd pe concurenți unei evidente uzuri.

Victoria a revenit lui Petre Paxino de la Steaua (2+2+1, în manșe). O victorie dificilă, lipsită de panașul la care ne-am fi așteptat din partea unui internațional de talia învingătorului și care — desigur — îi va da de gîndit, atît în ceea ce privește pregătirea sa (mai temeinică) cît și a mașinii.

Tînărul, în continuu progres, C. Goran, de la Poiana Cîmpina (1+3+2) poate fi considerat — pe drept cuvînt — cîștigătorul moral al întrecerii. El a obținut o victorie categorică în prima manșă, iar în a doua, după o defecțiune mecanică (i s-a strîmbat pedala schimbătorului de viteză) a refăcut spectaculos o mare parte din terenul pierdut (aproape un tur). În ultima manșă a oferit, în final, un duel emoționant cu învingătorul.

Otto Stefani (St. r. Bv.), ocupantul locului al treilea (3+1+3) a avut o evoluție oscilatorie. Din rest, notăm comportarea „steliștilor" Petre Lucaci și Paul Filipescu, clasați pe locurile 4 și, respectiv, 5. M. Banu (Poiana Cîmpina) a alergat pe o mașină de împrumut, deoarece la a lui i se rupseseră segmenții în dimineața cursei.

În competiția juniorilor, a ieșit învingător St. Mihaly (Steaua), urmat de Ion Marin (Steaua), T. Bălănoiu (Steaua), R. Vasilescu (Met. Buc.), I. Paraschiv (Met. Buc.), L. Ichim (Locom. Pl.), C. Totoescu (Steaua), Cr. Ghițescu (Muscelul C.-Lung) și I. Bartha (St. r. Bv.).

Emil IENCEC

CLASAMENTE, REZULTATE

MASCULIN

1. Steaua	22	19	3	0	489—267	41
2. Din. Buc.	22	18	3	1	407—279	39
3. Univ. Cluj	22	11	2	9	424—381	24
4. Poli. Tim.	22	10	3	9	356—326	23
5. Din. Bc.	22	10	3	9	324—316	23
6. Din. Bv.	22	8	3	11	366—419	19
7. Rafinăria Teleajen	22	8	1	13	362—430	17
8. Univ. Buc.	22	6	4	12	337—372	16
9. Poli. Gl.	22	7	1	14	354—441	15
10. Timișul Lugoj	22	3	1	18	298—486	3

FEMININ

1. Univ. Tim.	22	18	1	3	272—171	37
2. Rapid București	22	18	0	4	294—200	36
3. Confecția București	22	15	3	4	242—198	33
4. Univ. Buc.	22	14	3	5	224—188	31
5. Rulmentul Brașov	22	10	2	10	249—254	22
6. Constructorul Timișoara	22	8	2	12	205—230	18
7. Voința Odorhei	22	6	2	14	220—246	14
8. Prog. Buc.	22	6	0	16	218—287	12
9. Textila Buhuși	22	3	1	18	229—290	9
10. Liceul nr. 4 Timișoara	22	3	2	15	132—221	8

Rezultate din divizia B. **MASCULIN Seria I:** Știința Bacău — Politehnica Buc. 17—15 (10—5), Cauciucul Orașul Gh. Gheorghiu-Dej — A.S.A. Tg. Mureș, 9—8 (6—4), Știința Ploiești — Agronomia Iași 12—15 (6—6), Medicina Tg. Mureș — Tractorul Brașov 16—14 (7—9), Voința București — Chimia Făgăraș 18—11 (8—5). **Seria a II-a:** Tehnometal Timișoara — Știința Petroșeni 17—6 (5—4), Minerul Baia Mare — Metalul Copșa Mică 17—11 (10—3), Textila Cisnădie — Știința Lovrin 21—14 (9—5), Electroputere Craiova — C.S.M. Reșița 17—20 (6—11). **FEMININ Seria I:** Știința Bacău — Liceul 2 Iași 8—6 (3—1), Spartac Constanța — Chimia Buzău 6—5 (3—2), Școala sportivă Ploiești — Politehnica Galați 3—21 (2—10), Politehnica Iași — I.E.F.S. București 4—22 (2—8), Chimia Orașul Victoria — Școala sportivă 2 București 10—10 (5—7). **Seria a II-a:** C.S.M. Sibiu — Mureșul Tg. Mureș 11—9 (7—4), Zorile Bistrița — Universitatea Cluj 17—16 (8—7), Voința Sighișoara — Constructorul Baia Mare 8—7 (4—5), Școala sportivă Tg. Mureș — Universitatea II Timișoara 11—5 (5—1).

SÎMBĂTĂ SEARA DUMINICĂ SEARA

Prezentul titlu este o întîmplare și, mai ales, nu parafrazează cu nici o intenție romanul lui Sillitoe. El duce doar intenții constatative raportate la timpul liber al bucureșteanului, preocupat în fel și chip pentru ceea ce va face de sîmbătă și pînă duminică — o cantitate de speranțe mult dilatate, față de acest interval.

Și modalitățile de a ocoli nevroza de așteptare, dintre sîmbătă și duminică, sînt multiple și diverse, mai numeroase chiar decît nevrozele. Una dintre aceste bucurii o reprezintă plecarea trenului O.N.T., spre munți, acele spații rezervate parcă gîndirii. Că muntele este „Mare" sau „Mic", că plouă, ori ninge, tipul de drumeț structurat numai pentru înălțimi ajunge să creadă că la urma urmei, a stoarce ciorapii de apă sub vitraliile unui cer ce amenință să-l mai plouă încă o dată rămîne un neajuns care are și el farmecul său.

Am remarcat, însă, că în subconștientul acestui drumeț cu rucsac, pe tot timpul escaladei stă întotdeauna un altul. Este ghidul O.N.T. Cîteva din datele sale morale sînt mai de preferat decît datele fizice și cele ce țin de cămășile ecosez. Un tovarăș care se agită în cîteva din după-amiezile sale libere să obțină biletele călătoriei fie pentru niște neofiți, fie el hîrșiți de-ai muntelui. Puțin solitar la șes, vesel prin compensație la altitudine (uneori atentează voit la buna creștere — crispată), el are un antinevralgic, el mai găsește o pătură de acolo de unde nu se mai poate găsi, el bea un pahar de vin în plus să-și învingă timiditatea și să pună mîna pe ghitară spre a da glas unor improvizații și, fără excepție, montane, el suferă sau se bucură de reușita „ieșirii". Muncitor sau intelectual, pe ghid îl reperezi ușor după arama feței și după nu știu ce altceva, atracțios și ademenitor.

Cînd ajungi la identitatea acestui ghid, numele lui curios scoate în evidență parcă un altul... bărbatul cu o profesie, cu necazuri, etc., bărbatul de luni pînă sîmbătă la plecarea trenului. Iată cîteva nume de ghizi care au întotdeauna mai mult de dat și mai puțin de primit: Ovidiu Liloiu, Cristian Ghiurlea, Eugen Iosif, Nicolae Umaneț, Constantin Manole, Mircea Rusu.

Așa stau lucrurile orînduite parcă dintotdeauna. La Muntele Roșu, la Babele, la Piatra Arsă, acești ghizi sosesc la sfîrșit de săptămînă însoțiți de grupurile lor. La fel a fost și acum în zilele de 1 pînă la 4 mai. Ovidiu Liloiu, Nicolae Umaneț și Eugen Iosif umpleau cu suflul lor cabana Piatră Arsă. O cafea în plus pentru ființa aceea de sub glugă care nu se mai dezgheață o dată, o glumă pentru celălalt de la fereastră, melancolicul venit să vadă moartea zăpezilor. Printre ei, cabanierul Constantin Moiceanu împlinea festiv obiceiuri de gazdă, trecea cu vederea capricii pe care el însuși le facilita. Apoi dintr-o dată, în acest stup peste care ploaia țesea cu apă, un telefon a sunat lung. O veste neclară... Un accident! Ce, unde, cum? Ghizii au explicat și s-a auzit și cuvîntul „Salvamont".

După trei ore de stat în ploaie, accidentata I. V. era adusă la cabană, prin intermediul ghizilor și al cabanierului. O oră mai tîrziu, pansată și lungită în sanie, I. V. pleca spre Vîrful cu Dor pentru a fi coborîtă.

Apoi s-a mai comentat accidentul, unii au încercat să iasă la schi, alții s-au culcat. Seara ghizii s-au făcut iarăși simțiți. Ba, așa, într-o bună tradiție alpină, ghizii de la „Babele" au picat în vizită la cei de la „Piatra Arsă". Era prin toiul mesei, era tocmai bine de strigat „Hău, hău"... Și Ovidiu Liloiu i-a strîns pe toți ghizii în capul mesei și el și-a rezemat ghitara de genunchi. A cerut liniște cu insistență, nu de alta dar pentru că era. Un altul a protestat și el în favoarea lui Liloiu: cerea liniște fiindcă gălăgia o făcea numai el. Duceau acești băieți de munte o frenezie și o disponibilitate, necerută de nici un program sau obligativitate. Semănau cu niște plante selenotrope care se deschid la miezul nopții.

Un scurt program de publicitate „personală" a avut menirea să smulgă zîmbetul pînă și a doi critici de artă, travestiți în turiști.

Pe neobservate același Liloiu a ajuns la ceea ce iubea mai mult, cîntecul său „Copilul munților", un fel de baladă de un firesc cuceritor. Nu știam că, de fapt, acest cîntec aducea la masă umbra unuia dintre ghizii ce absentează, Alexandru Nitroi — „Soni" devenit un destin prin ceea ce face moartea în munți, poate tot într-o sîmbătă seara, duminică seara.

Mihai TUNARU

DIN COLȚUL RINGULUI

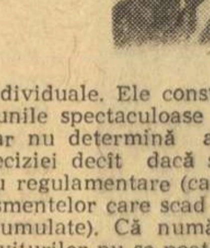

CE ȘI CUM?

E prea importantă și controversată problema, ca să nu necesite o grabnică și energică intervenție. De aceea revin și insist asupra ei, continuînd ideea din articolul trecut.

Dintr-o scurtă dar interesantă discuție cu unul dintre reputații noștri arbitri, D. Dimulescu, am putut afla unele din cauzele multor erori de arbitraj. Interlocutorul ne spunea că erorile nu se datorează în nici un caz relei credințe a oficialilor. Ele ar putea fi puse cel mult pe lipsa de unitate de vederi în ceea ce privește interpretarea regulamentului, a luptei din ring.

Arbitrii noștri — și nu numai ei, ci și mulți dintre cei străini — punctează în special dacă cei din ring... „au făcut mai mult box". Ce înțeleg ei prin asta este foarte diferit. Unii „văd" atacul continuu, alții contrele, alții contraatacul, foarte mulți apreciază cine termină „mai proaspăt" etc. Și atunci deciziile lor sînt contradictorii. După ei se iau și metodiștii și chiar publicul spectator. Să nu ne mai mirăm, deci, de numeroasele manifestări ale nemulțumirii din sălile reuniunilor de box. De asemenea, nu trebuie să surprindă crearea numeroaselor „curente" de pregătire a sportivilor noștri, curente care uneori au devenit o tradiție destructivă la noi. În goană după victorii, s-au accentuat diverse laturi ale luptei, în funcție de aceste interpretări care au dăunat foarte mult boxului nostru. Nu reamintesc decît pe cele ale atacurilor neîntrerupte (dar nu și finalizate) care diminuau complet orizontul tactic, sau cel al fricii de avertismente, care au eliminat lupta de aproape și eschivele boxerilor. În ultimul timp, s-a intervenit în aceste probleme. Dar noi credem că nu îndeajuns, și mai ales neesențial. Ceea ce ar trebui să se ceară este aplicarea strictă a regulamentului și nu interpretarea lui, sau a luptei din ring. Acordarea victoriei „la puncte" este precizată clar de regulament: „cine a lovit de mai multe ori", iar ca lovitură se arată că se punctează „... cea care a lovit precis într-un punct sensibil fără ca ea să fie nici parată, nici blocată, nici eschivată". Ce întreprinde boxerul pe ring pentru a ajunge să lovească astfel și de mai multe ori, deci primind cît mai puțin, aceasta ține de iscusința, de priceperea și pregătirea lui, de metodele și simțul pedagogic al antrenorului, de calitățile și de particularitățile sale individuale. Ele constituie acțiunile spectaculoase din box, dar nu determină acordarea deciziei decît dacă sînt sau nu regulamentare (cazul avertismentelor care scad punctele acumulate). Că numărătoarea loviturilor nu se poate face cu precizie, iar punctele se acordă în funcție de apreciere, în aceasta constă dificultatea. Dar acordarea propriu-zisă a victoriei se face numai pe acest unic criteriu, iar în caz de egalitate, regulamentul stipulează alte trei criterii precise în ordine strict cronologică: „... cine a început lupta cu lovituri directe, — cine a atacat mai mult și, în sfîrșit, cine s-a apărat mai bine". Nicăieri nu se prevede altceva. Celelalte indicații sînt particulare, iar arbitrii nu sînt obligați să le ia în seamă.

Și atunci pentru ce să tot interpretăm? Mai bine să aplicăm regulamentul! Credem că în această privință F.R. Box trebuie să intervină ferm în activitatea Colegiului de arbitri, făcînd puțină ordine. Este necesară o reverificare minuțioasă a arbitrilor și chiar o reducere a numărului lor, cînd e vorba de judecarea meciurilor. Nu de alta, dar să nu cădem în păcatul zicalei populare cu cele șapte moașe...

Eustațiu MĂRGĂRIT

Prima etapă în categoria B

SERIA I

BUCUREȘTI. Disputată în paralel cu cea din categoria A (Steaua — Rapid — Argeș), întîlnirea triunghiulară Constructorul — Neamț — C.A.U. II a fost dominată de echipa județului Neamț, care și-a întrecut adversarii pe baza punctelor acumulate de elevii lui O. Constantinescu-Nehoi, de la Șc. sp. Roman! Punctaje: Neamț — C.A.U. II 112—77, Neamț — Constructorul 127—64, C.A.U. II — Constructorul 82—70. Junioara Mariana Filip (N) a cîștigat trei probe: 100 m (12,7), 400 m (57,5) și 800 m (2:16,5). Alte rezultate: BĂRBAȚI — **200 m:** A. Fieraru (C.A.U. II) 22,6; **400 m:** C. Nemeș (N) 49,8; **800 m:** I. Bratu (C.A.U. II) 1:56,8, Gr. Mihăilescu (C.A.U. II) 1:57,5; **110 mg:** H. Iliešu (C.A.U. II) 15,4, D. Horjan (Constr.) 15,8; **400 mg:** Fl. Minjină (C.A.U. II) 55,1, C. Nemeș 56,4; **10 km marș:** Sp. Rașcu (N) 48:22,8; **înălțime:** R. Moise (C.A.U. II) 1,90, P. Helciug (Constr.) 1,86; **prăjină:** Fl. Coman (C.A.U. II) 4,20; **lungime:** E. Milotin (C.A.U. II) 6,86; **suliță:** N. Bratu (C.A.U. II) 59,74; **ciocan:** R. Constantinescu (C.A.U. II) 50,42, D. Popescu (Constr.) 50,38; FEMEI — **200 m:** E. Monoranu (N) 25,7, L. Diaconiuc (N) 25,9; **400 m:** L. Diaconiuc 58,4, N. Onică (Constr.) 58,9; **800 m:** N. Onică 2:17,7; **110 mg și lungime:** V. Biduleac (Constr.) 15,6 și 5,33; **greutate:** G. Morărescu-Mușat (N) 13,43, M. Cocuț (N) 13,35; **disc:** M. Micu (Constr.) 40,30; **suliță:** G. Morărescu-Mușat 40,00.

CONSTANȚA. Formația Școlii sportive de atletism din București a învins detașat selecționatele județelor Constanța (178—86) și Bacău (179—76). Constanța a întrecut Bacăul cu 106—100. În fruntea rezultatelor individuale obținute se situează cel de 48,02 m la disc, realizat de junioara Carmen Ionescu (Ș.S.A.). Dintre ceilalți performeri: **100 și 200 m:** I. Orghidan (Bc.) 10,9 și 22,4; **110 mg:** C. Scafeș (Ș.S.A.) 15,7; **400 mg:** V. Dumitrache (C-ța) 58,1; **înălțime:** C. Horvat (S.S.A.) 1,86, C. Scafeș 1,86; **lungime:** D. Tihărău (Ș.S.A.) 6,99; **triplu:** P. Ciupercă (Bc.) 15,03; **disc:** Vl. Hodoș (Ș.S.A.) 44,52; FETE — **100 și 200 m:** Laura Ratz (Ș.S.A.) 12,7 și 26,4; **100 mg:** Niculina Manea (Ș.S.A.) 15,0.

IAȘI. Întrecerile s-au desfășurat pe o pistă total necorespunzătoare, pe care zgura a fost așternută doar cu cîteva zile înainte. În plus, gazdele s-au „remarcat" și prin unele încercări de fraudă, cea mai flagrantă fiind aceea de la aruncarea greutății bărbați: Ion Armeanu (Iș.) cîștigase proba cu rezultatul — trecut pe foaie — de 13,44 m, insuficient pentru a obține puncte, întrucît standardul de categoria a II-a este 14 m; pe parcurs, cifra s-a transformat „miraculos" în 14,04 m! Depunîndu-se contestații, proba s-a redisputat, iar Armeanu a cîștigat din nou, însă cu 13,07 m! La 4x100 m bărbați, toate cele trei ștafete au fost descalificate. Rezultatele meciurilor bilaterale: Iași — Progresul 110—93, Iași — Ilfov 105—89, Progresul — Ilfov 114—96. Dintre performanțele individuale notăm: **100 și 200 m:** B. Ciobanu (Iș.) 10,9 și 22,7; **înălțime:** P. Stănășel (Iș) 1,86; **disc:** Gh. Dumbravă (Prog.) 41,66, I. Armeanu 41,23; FETE **800 m:** Claudia Iacob (Prog.) 2:19,2; **greutate:** Anca Gurău (Prog.) 14,58, Viorica Brad (Prog.) 13,68; **disc:** Viorica Brad 38,53 Cristina Slașomeanu (Ilfov) 37,17.

SERIA A II-A

SIBIU. Echipa județului Bihor — dublă învingătoare: 147,5—84,5 cu Sibiu și 142—98 cu Dolj. Formația Doljului a întrecut-o pe cea a județului gazdă cu 121,5—101,5. Dintre rezultatele individuale: BĂRBAȚI — **prăjină:** Ad. Dinu (S) 4,10; **triplu:** E. Rotaru (S) 14,51; **suliță:** R. Moss (B) 57,53; **ciocan:** Fr. Schneider (S) 59,66; FEMEI — **100 m:** Cornelia Gheorghieș (B) 12,7; **înălțime:** Olga Fuliaș (B) 1,58; **disc:** Iolanda Menis (D) 39,58; **suliță:** Ileana Mayer (B) 41,92. **(I. IONESCU — coresp. principal).**

BAIA MARE. Timișul a cîștigat ambele întîlniri: cu Maramureșul (175—100) și cu Aradul (182—79). Gazdele au reușit pentru prima oară să învingă selecționata Aradului: 123—110. Cîteva rezultate: **100 m:** T. Korodi (T) 11,0; **200 m:** E Tobias (T) 22,5; **800 m:** Fr. Mostiș (M) 2:02,0; **110 mg:** Ad. Schneider (T) 15,6; **lungime:** Șt. Blașco (M) 6,83; **suliță:** P. Colf (T) 58,52; **800 m fete:** Natalia Popa (M) 2:25,0. **(I. MARINESCU — coresp.).**

HUNEDOARA. Întrucît a fost depusă o contestație care trebuie analizată de F.R.A., punctajele întîlnirii Hunedoara — C.S.Ș. — Mureș nu au fost încă definitivate. Dintre rezultatele individuale: **100 m:** A. Kurunczi (M) 11,2; **110 mg:** I. Biro (M) 15,6; **400 mg:** Gh. Hidi (M) 57,8; **prăjină:** St. Tacu (C.S.Ș.) 3,90; **triplu:** L. Szabo (M) 14,20; FETE — **100 m:** Margareta Nemeș (H) 12,9; **100 mg:** Ecaterina Mazilu (C.S.Ș.) 16,2; **4x100 m:** C.S.Ș. 50,9; **înălțime:** Zoia Moldovan (M) 1,58; **suliță:** Eva Lazea (M) 42,81.

„Cupa U.A.S.R." la orientare turistică a revenit Centrului Universitar Cluj

PĂLTINIȘ (prin telefon). — Frumoasa stațiune de munte din apropierea Sibiului a găzduit, în zilele de 3 și 4 mai, finala pe țară a concursului de orientare turistică dotat cu „Cupa U.A.S.R.". Concursul, care s-a bucurat de condiții excelente (timp favorabil, trasee bine alese) a fost onorat de prezența a nu mai puțin de 16 echipe, reprezentative de centre universitare. De remarcat și faptul că la concurs a luat parte dl. Willi Mathes (Elveția), vicepreședinte al F.I.T.A., în calitate de deschizător de traseu.

Rezultate tehnice. Băieți: 1. B. Marton (Cluj) 90 sec., 2. I. Ghencă (Buc.) 94,12, 3. A. Feneșan (Tmș.) 99,29. Fete: 1. Clara Szabo (Cluj) 80,22, 2. Lucia Deleu (Buc.) 119,31, 3. Elena Caramidov (Bv) 115,50.

Ștafetă echipe. Băieți (traseu 7 570 m, dif. de nivel 470 m): 1. Cluj (N. Oprișiu, M. Schuster, B. Marton) 179; 2. Iași 211,53; 3. Cluj II 216,28. Fete (traseu 5 925 m, dif. de nivel 200 m): 1. Cluj 232,40 (Georgeta Tamascoviciu, Ileana Dăncel, Clara Szabo); 2. București 252,24; 3. Oradea 284,45.

ILIE IONESCU
coresp. principal

Deși boxul nu este un sport al cifrelor, el permite, însă, însumarea unor momente sau fenomene caracteristice care duc la formarea unei imagini ulterioare în sfera unor probleme ce interesează pe specialiști. De pildă, avertismentele descalificările, k.d.-urile și abandonurile pot reflecta nivelul tehnic al unei competiții sau al unor boxeri, pot da referiri asupra calității arbitrajului sau pot căpăta valențe metodologice și instructive.

Cu prilejul desfășurării finalei campionatelor naționale de box, am cules o serie de date interesante.

Pe parcursul celor șapte reuniuni au fost dictate 26 de avertismente pentru acțiuni neregulamentare și s-au înregistrat 38 k.d.-uri. Din totalul de 77 de meciuri, 58 s-au terminat cu decizie de învingător la puncte, 14 prin abandon (13 din ele dictate de arbitru), 3 prin k.o., unul prin descalificare, iar altul prin neprezentarea adversarului. Să le analizăm pe rînd:

AVERTISMENTELE. Cele 26 de avertizări au fost adresate unui număr de 20 de sportivi. Dacă s-ar face un clasament la acest capitol, vom vedea că locul I este deținut cu autoritate de componentul fostului lot prezumtiv, C. Stanef clubul Dinamo București). El a primit pe parcursul unui singur meci 3 avertismente, care i-au adus și unica decizie de descalificare din acest campionat. Stanef este urmat de colegii săi de club I. Olteanu, Gh. Ene, P. Dobrescu și P. Ganea, cu cîte 2. Pe locul al treilea s-ar afla un grup de 15 sportivi, cu cîte un avertisment. După cum se vede, clubul Dinamo deține „supremația", deși, paradoxal, el se situează pe o poziție fruntașă în boxul românesc, confirmată la recenta ediție prin cucerirea a 5 titluri de campioni. Dintre membrii lotului prezumtiv, de această listă apar: P. Dobrescu, C. Stanef, A. Vasile, I. Györffi și I. Covaci (ultimii doi pentru lipsă de combativitate). Referitor la motivația acestor avertismente, ponderea o au loviturile incorecte, ținerile și atacurile periculoase cu capul. Făcînd abstracție de orice apreciere cu privire la corectitudinea acordării avertismentelor, se înțelege de la sine că primii interesați în problemă sînt antrenorii. Predarea și însușirea elementelor tehnice în limitele impuse de regulament va înlătura infracțiunile sancționate prin avertisment, aceasta contribuind la ridicarea nivelului calitativ al întîlnirilor pugilistice. Observația nu scutește nici pe antrenorii lotului reprezentativ, care, de obicei, își axează activitatea mai mult pe obținerea formei de concurs corespunzătoare și mai puțin pe modificarea unor deprinderi motrice greșit însușite. Aceasta cu atît mai mult, cu cît pe lista „neagră" apar destule nume sonore ale boxului românesc.

Referitor la corectitudinea acordării avertismentelor, dacă în cazul loviturilor neregulamentare sau al ținerilor nu avem nimic de obiectat, în cazul atacurilor periculoase cu capul, manifestăm rezerve. De multe ori, arbitrii din ring confundă eschiva sau scăderea de nivel — care sînt procedee tehnice de apărare — cu atacul periculos cu capul. Deoarece greșeala se repetă mereu, reacția antrenorilor — din ce în ce mai pregnant resimțită — este renunțarea la predarea acestor elemente, pentru a evita primirea de avertismente. Primul efect este necunoașterea de către sportivi a acestor procedee, iar al doilea este că din arsenalul procedeelor tactice, lupta corp la corp lipsește aproape total. Se știe foarte bine că cele mai potrivite acțiuni pentru apropierea de adversar, în cazul luptei corp la corp, sînt scăderile de nivel și eschivele. În ultimul timp, s-a observat o renunțare considerabilă la aceste procedee. Poate că aceasta este una din cauzele pentru care la acest capitol — de la Mircea Dobrescu încoace — sîntem întrecuți cu regularitate de către boxerii străini.

K. D.-urile sînt stări funcționale care duc la imposibilitatea de a continua lupta, survenită în urma recepționării de lovituri deosebit de puternice în puncte vulnerabile ale organismului. Ele apar cu precădere acolo unde există un decalaj evident între valoarea combatanților, acolo unde procedeele de apărare sînt trecute pe planul secund, atunci cînd organismul este prea slăbit sau, pur și simplu, întîmplător. La recentele finale, 29 de sportivi au fost puși în situația de a fi numărați pînă la 8. S-au înregistrat 38 k. d.-uri. Considerăm că este un număr destul de mare, care reflectă justețea unor afirmații referitoare la accentul pe forță și ofensivă irațională care caracterizează actualmente boxul românesc, în dauna orientării spre tehnică și tactică. Dacă acesta ar fi adevărul, unii își vor pune întrebarea: dacă și acțiunile de atac și cele de apărare formează împreună grupa elementelor tehnice, atunci stilul bazat, în principal, pe atac, de ce este exclus din sfera boxului tehnic? Răspundem: pentru că aspectul tehnic nu poate fi realizat fără aportul mijloacelor de apărare. Boxul înseamnă să lovești fără a fi lovit, adică cere multă iscusință. Nu este nici o virtute dacă un boxer reușește să „rămînă în picioare" ignorînd evitarea loviturilor. Antrenorii nu trebuie să uite că longevitatea sportivă în box depinde în cea mai mare măsură de acest aspect, lăsînd la o parte efectul negativ al repetatelor k. d.-uri pentru sănătatea boxerilor.

Faptul că Ștefan Constantin (Metalul București) a fost numărat de trei ori în prima repriză a meciului cu Constantin Ciucă trebuie să dea de gîndit asupra disproporției de valoare existentă între finaliștii unui campionat național. Campionul european Nicolae Giju a fost numărat de două ori, iar apoi trimis la colț pentru inferioritate în fața unui ilustru necunoscut, iar C. Buzuliuc, unul dintre „exceptați", a pățit la fel în meciul cu Gh. Drugă (Dinamo Brașov), promovat în finală de la faza de zonă. Printre cei ajutați să-și revină se numără: P. Dobrescu, H. Stumpf, C. Gruiescu, M. Constantinescu și chiar I. Monea.

De altfel, din cele patru **K. O.**-uri, două le socotim ca fiind urmări ale imprudenței, ale unor mici neatenții, fiind înregistrate în momentul în care sportivii s-au aruncat descoperiți în atac (C. Crudu și Gh. Chivăr), iar unul datorat diferenței mari de valoare (F. Momoiu față de M. Lumezeanu). Sîntem de părere că toți cei menționați ar trebui să reflecteze asupra acestei situații și poate vor ajunge la concluzia că n-au fost întîmplări sută la sută...

La capitolul ABANDON, primele surprize le-au oferit, după cum spuneam, N. Giju și C. Buzuliuc. Ceilalți 12 abandonați nu pot fi decît mulțumiți că nu au fost lăsați pradă unei mari diferențe de valoare (ca să nu ne exprimăm altfel) de care, în ultimă instanță, sînt răspunzători antrenorii. Tot la acest capitol trebuie să menționăm și abandonul lui G. Schubert dictat de arbitru în meciul cu Al. Prohor, pentru rănire la ureche. Considerăm decizia injustă, dacă nu total greșită. Urechea se află în zona nepermisă a fi lovită. Fără nici un echivoc, rănirea într-o asemenea zonă atrage după sine descalificarea adversarului. Ne surprinde faptul că un arbitru de talia italianului Grosso a putut comite o asemenea greșeală.

În încheiere, pentru o informare cît mai fidelă a iubitorilor de box trebuie să menționăm că cei 87 de participanți provin din 19 localități, reprezentînd doar 16 județe din cele 39, exceptînd municipiul București, care s-a prezentat în aceste finale cu 43 de sportivi (aproape 50 la sută). La loc de cinste, cu cîte cinci finaliști se află și orașele Constanța, Craiova și Galați. Din cei 11 campioni, cinci aparțin clubului Dinamo București, patru clubului Steaua, cîte unul cluburilor Farul Constanța și Progresul București.

Statistica celor 76 de meciuri se prezintă în felul următor: 36 de decizii în unanimitate, 9 cu 4—1, 11 cu 3—2, 14 abandonuri, 4 k. o.-uri, o descalificare și o neprezentare. În sfîrșit, analizînd verdictele, ca și comportarea în ring a arbitrilor-judecători, ajungem la concluzia că cei mai în formă oficiali au fost: Mihai Voiculescu (Craiova), Ali Rișat (Constanța), Constantin Chiriac (București), Ion Boamfă (Brașov), Petre Mihelfi (Oradea) și Ladislau Krauser (Timișoara).

Gh. ILIUȚA

PORNIND DE LA O MICRO-STATISTICĂ

— După ultimul gong al finalelor campionatelor naționale de box —

Arta de a conduce in curse!...

Efervescența florală a primăverii a împodobit decorul, a creat — încîntînd privirea — o ambianță plăcută pe hipodrom, dar n-a putut firește să influențeze și asupra calității spectacolului hipic, apreciată încă o dată deficitară.

Insistența cu care solicităm un asemenea factor, de vitală importanță pentru reușita unei reuniuni, ar fi trebuit să jeneze driverii, silindu-i să analizeze, cu mai mult simț de răspundere, felul cum înțeleg să conducă în curse.

Metoda acoperirii „în forță" a parcursului, adică acea goană neîntreruptă din plecare la sosire, aplicată simplist tuturor, partanților, probă după probă, lipsește spectacolul tocmai de farmecul specific al curselor de cai.

Ar fi desigur prea pretențioasă evocarea spectacolelor de neuitată finețe artistică realizate odinioară de regretatul Cercasov!

Publicul, ca și noi, ne-am mulțumi acum să putem distinge, cel puțin în două-trei curse dintr-o reuniune, că problema cîștigătorului au rezolvat-o unii driveri mai întîi cu mintea și apoi cu mîna care a strunit hățurile calului!...

Consemnînd succint rezultatele de duminică, trebuie să relevăm debutul victorios al iepei Corida, dublat de o miraculoasă transformare a lui Străjac, care în toate reuniunile precedente nu cunoscuse decît obscurantismul ultimelor locuri. Ne-a plăcut energia cu care N. Simion l-a condus la victorie pe Făgaș și am privit prin indulgența cotei de la pariul mutual, saltul valoric al lui Oracol. Am mai consemnat cea de a treia victorie de la începutul mitingului realizată de Balerina, cît și de Menajer. Prima a obținut victoria cu sacrificiul unei noi cantități din rezerva de secunde pe care o avea, iar secundul „a amortizat" încă o dată indulgența handicapării. S-au dictat — just — sancțiuni! Dar în concluzie, dacă duminică s-au efectuat curse pentru propășirea trapului, eu ar trebui să mă fac popă la muntele Athos!...

Rezultate tehnice: 1. Corida (S. Mihăilescu), Străjac, Hîrșovița 34,8, 2. Baletista (V. Gheorghe), Ilva Mică, Supapa 28,8, 3. Menajer (G. Tănase), Taragot, Izvoraș 32,2, 4. Plutaș (M. Ștefănescu), Predeal, Cartuș 29,4, 5. Oglinda (M. Ștefănescu), Dioda, Simeria 33,6, 6. Făgaș (N. Simion), Platon, Plutaș 28,8, 7. Oracol (T. Marinescu), Frunzar, Jirlău 32,7.

Niddy DUMITRESCU

Concurs de fond?

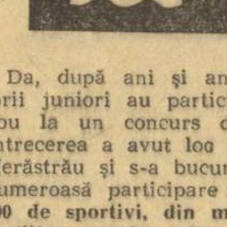

Da, după ani și ani, canotorii juniori au participat din nou la un concurs de fond. Întrecerea a avut loc pe lacul Herăstrău și s-a bucurat de o numeroasă participare: **peste 200 de sportivi, din mai toate secțiile nautice bucureștene.** Așadar, o competiție atrăgătoare prin ineditul ei, un concurs care a inaugurat noul sezon oficial de canotaj academic. A fost un test înaintea apropiatelor campionate naționale de fond de la Timișoara, o utilă verificare a stadiului de pregătire a sportivilor.

După o serie de curse spectaculoase, trofeul pus în joc — **„Cupa Clubului sportiv școlar"** — a revenit canotorilor de la **Metalul.** Ei au dominat aceste întreceri reactualizate de fond, imprimînd în majoritatea probelor „strocul" viu al disputei. Și acum traseul: pista a măsurat 1 800 m (pentru juniori I) și 1 100 m (pentru juniori II).

REZULTATE (primele locuri): JUNIORI II, **4+1 v** — Clubul sportiv școlar, **4+1 r** — Metalul, **2 v** — Steaua, **simplu** — Dumitru Măcriș (Metalul); JUNIOARE II, **2 v** — Metalul, **simplu** — Gabriela Toader (Voința), **4+1 r** — Clubul sportiv școlar; JUNIORI I, **2 f.c.** — Metalul, **2+1** — Metalul, **simplu** — Virgil Danțuș (Rapid), **2 v** — Șc. sp. nr. 1, **4 f.c.** Dinamo, **4+1** — Dinamo, **8+1** — Olimpia; JUNIOARE I, **4+1 v** — Rapid, **4+1 r** — Metalul, **2 v** — Olimpia, **simplu** — Elena Todirașcu (Rapid).

CLASAMENT GENERAL: **1. Metalul 61 p,** 2. Rapid 34 p, 3. Olimpia 33 p, 4. Dinamo 27 p, 5. Steaua 24 p, 6. C.S.Ș. 22 p, 7. Șc. sp. 1 18 p, 8. Voința 3 p.

fotbal

După această etapă agitată

„RĂGAZUL“ LAUSANNE...

Aşadar, astenia de primăvară a textiliştilor arădeni continuă să fie acută. Simpaticul Nicu Dumitrescu şi-a pierdut umorul, în timp ce vecinii de la Vagonul, iremediabil condamnaţi acum o lună la retrogradare, zburdă în campionat, realizînd dezinvolt K.O. după K.O. Să mai crezi în pronosticuri... Rapidul, această formaţie ce părea făcută, prin calmul şi omogenitatea sa tehnică, să domine furtunosul retur de campionat, este învinsă tocmai cînd se pregătea să intre mulţumită în vestiare, în timp ce F.C. Argeş, mobilizată pînă acum doar prin verva antrenorului său, a găsit în sfîrşit şi motive temeinice să poată privi cu mai mult optimism viitorul. Şi astfel duelul U.T.A. — Rapid are un cîştigător pasiv, dar periculos: Dinamo. Cît priveşte retrogradarea, lucrurile s-au încurcat rău de tot şi nici cel mai inspirat „pronosportist“ nu ar avea curajul să spună cu certitudine cine va ieşi din scenă.

Flori cu spini!

Să ne plîngem? Nici vorbă. Un campionat plat, anost ne-ar fi făcut să preferăm serialele Televiziunii sau, mai tîrziu, ştrandurile. Dacă ne plîngem, atunci o facem pentru cu totul alte motive. Primul dintre acestea este acela legat de atitudinea publicului. De pildă, la Piteşti, cu toate că miza partidei era deosebită, pe teren jucătorii au fost destul de corecţi, deşi faulturi s-au făcut suficiente: 42! Dar, în nici o clipă n-a existat intenţia brutalităţii, a lovirii adversarului. În schimb, în tribune s-au petrecut scene penibile, reprobabile. Masivul grup de suporteri bucureşteni a părăsit stadionul cu victime, unii loviţi grav cu sticle în cap, alţii buşiţi la înghesuială, o femeie chiar accidentată. A fost inadmisibil chiar ca maşina jucătorilor feroviari să iasă din stadion escortată de sirenele miliţiei. Ne îngrozim la gîndul că gazdele puteau pierde! Cum se împacă aceste lucruri cu gingăşia gestului de a oferi fotbaliştilor oaspeţi flori la începutul meciului? N-am băgat de seamă atunci că printre petale erau ascunşi spinii huliganismului...

Arbitrii au rămas datori

Şi ne mai putem plînge de felul în care cavalerii fluierului înţeleg să se achite de sarcinile lor, este drept nu întotdeauna uşoare. Lăsîndu-l la o parte pe orădeanul Al. Toth, ale cărui greşeli s-au repercutat pe tabela de marcaj (ceea ce este foarte grav!) să menţionăm că la partidele mai grele stelele au pălit. Totalul de „5“ s-a obţinut doar la victoriile clare. Este acesta un serios semnal de alarmă. Concesiile, calculele în acordarea deciziilor, neatenţiile şi, mai ales, pasivitatea tuşierilor pot genera în actuala situaţie din campionat erori dintre cele mai grave. Şi ar fi, zău, păcat ca rezultate care au în acest final de campionat o valoare înzecită să fie decise de inspiraţia sau valoarea celui ce fluieră şi nu de cele ale celor ce joacă.

Cu gîndul la Lausanne

Ultimul motiv de care ne putem plînge este, poate, cel mai serios: forma manifestată duminică de unii selecţionabili. Începînd cu Răducanu, care la Piteşti a avut îngrijorătoare momente de „pauză“, facilitînd într-un fel victoria gazdelor, trecînd prin tabăra dinamoviştilor (principala sursă de aprovizionare a lotului), care au fost pasivi, fără nerv, în meciul cu Jiul şi terminînd cu alţi prezumtivi tricolori de la Rapid sau Dinamo Bacău, care au evoluat sub nivelul lor obişnuit — bună parte din cei ce sînt vizaţi de cuplul A. Niculescu şi Em. Vogl n-au dat satisfacţie. În general, veştile ce ne-au parvenit nu sînt de loc de natură să ne liniştească. Mulţumitor, dacă putem spune aşa, s-au comportat doar apărătorii: Sătmăreanu, Boc, C. Dan, Deleanu. În rest, note de şcolar modest sau chiar corigent, aşa cum este cazul lui Lucescu, simplu figurant în partida de la Bucureşti. Legat de acest lucru este de necontestat faptul că în ultima perioadă de timp Dumitru arată o siguranţă în joc, o clarviziune în anticiparea fazelor, un calm şi o înzestrare tehnică ce-l impun atenţiei generale, aducîndu-i aprecieri elogioase şi pe deplin meritate. Dumitru, la Piteşti, mijlocaşul feroviar a fost din nou o revelaţie, ducîndu-se flegmatic şi omniprezent în mijlocul terenului cu toţi adversarii. Indiscutabil, este o valoare acest Dumitru. O valoare ce n-ar fi trebuit neglijată mai ales înaintea unor partide de natura celor din preliminariile C.M., unde calmul şi siguranţa în joc sînt întotdeauna bine răsplătite.

★

În sfîrşit, selecţionerii au destule griji ca să le mai complicăm viaţa cu presupuneri şi calcule. Important de subliniat este faptul că o dată cu partida de la Lausanne, în viaţa agitată a campionatului intervine o pauză. Este un răgaz mult dorit, în special de formaţiile aflate în zona retrogradării. Şi dacă ne uităm în clasament vom vedea că ele nu sînt de loc puţine la număr, ceea ce va face ca pauza de care vorbeam să nu fie de loc o vacanţă.

Călin ANTONESCU

DIALOG LA PITEŞTI ÎN MINUTUL 90 ŞI CEVA
C. TEAŞCĂ: *„Dane, ce să-i faci... V-am păcălit!“*
C. DAN: *„Nea Titi, să fii sănătos. Numai să vă ajungă aceste două puncte...“.*
Foto: AUREL NEAGU

D. Schileru: „Tinerii au jucat sub orice critică“

Trecuseră cîteva ore de cînd tinerii fotbalişti părăsiseră stadionul Central din Craiova într-un acompaniament sonor neplăcut. Un grup de tehnicieni, printre care antrenorul federal D. Schileru, Colea Vîlcov, I. Voica, dr. Florian Şerban, comentau meciul şi comportarea necorespunzătoare a jucătorilor români în partida cu selecţionata de tineret a Poloniei. Am folosit acest prilej şi am solicitat pe antrenorul federal D. Schileru să aprecieze evoluţia selecţionabililor.

— Meciul cu selecţionata Poloniei — ne-a spus dînsul — a constituit o etapă în alcătuirea echipei ce ne va reprezenta în „Cupa Balcanică“ pentru tineret, care se va desfăşura la sfîrşitul lunii iunie în ţara noastră. La ora actuală, jucători „sub 23 de ani“, cu calităţi şi formă bună manifestată în campionat, nu am găsit mai buni decît cei care au evoluat azi. Jucători ca N. Ionescu, Stoicescu, Strîmbeanu, Dincuţă, Neagu, Pantea, Săiceanu, Lupulescu şi alţii au întrunit sufragiile unanime. De altfel, comisia de selecţie a stabilit că cei care au evoluat sînt ce mai reprezentativi jucători ai generaţiei „sub 23 de ani“. Dar, aceştia au jucat sub orice critică, confuz, lipsit de orientare şi, în plus, fără vigoare şi hotărîre.

— Care sînt cauzele unei asemenea comportări?

— Este cazul să privim realist situaţia: în echipele din divizia A lipsesc jucători de valoare „sub 23 de ani“. Din toamnă şi pînă în prezent o serie de tineri au fost promovaţi în lotul A şi înlocuitorii lor în formaţia de tineret a ţării mai au mult de învăţat... Mai este o cauză, pe care o consider deosebit de importantă: concepţia despre viaţă a jucătorilor tineri. Aceştia neglijează aproape complet recuperarea fizică. Nu este permis ca în această perioadă, cînd toţi jucătorii trebuie să aibă cea mai bună pregătire, componenţii lotului de tineret să se prezinte cu un potenţial fizic scăzut. Această carenţă poate fi înlăturată de comun acord cluburi-federaţie. Se ştie că, fără a avea sprijinul efectiv, nu în vorbe, al cluburilor, activitatea antrenorilor lotului nu va da rezultatele scontate şi aşteptate de amatorii de fotbal din ţara noastră. În cele 2—3 zile cît stă un jucător în lot, antrenorul îi poate da indicaţii de ordin tactic şi să-l pregătească psihic pentru partida respectivă.

— Ce măsuri intenţionaţi să luaţi?

— Şi după meciul cu formaţia R. D. Germane s-au luat unele măsuri conform regulamentelor în vigoare şi, totuşi, rezultatele sînt cele cunoscute. Sînt hotărît ca după turneul din U.R.S.S. să renunţ la jucătorii care în acest interval nu s-au pregătit conştiincios şi care minimalizează răspunderea ce o au în întîlnirile internaţionale.

P. VINTILĂ

Absenţe în etapa a 24-a a diviziei C

Un nou atac bucureştean din partida T.U.G. (tricouri deschise) — Celuloza Călăraşi 3—2.
Foto: NICOLAE TOKACEK

SERIA I

Victoria Roman — Petrolul Moineşti 3—1 (2—0)
Textila Buhuşi — Cimentul Bicaz 2—0 (0—0)
Fulgerul Dorohoi — Foresta Fălticeni 1—2 (1—1)
Nicolina Iaşi — Rarăul Cîmpulung 7—1 (4—1)
Foresta Ciurea — Penicilina Iaşi 1—0 (0—0)
Textila Botoşani — Ştiinţa Bacău 0—0
Minerul Gura Humorului — Minobrad V. Dornei 1—0 (0—0)
Letea Bacău — Unirea Negreşti 3—0 (Unirea fiind eliminată din campionat)

(Corespondenţi: G. Groapă, I. Vieru, I. Mandache, V. Diaconescu, L. Negru, T. Ungureanu şi C. Sauciuc)

1. Şt. Bacău	24	16	6	2	47—12	38
2. Foresta Fălt.	24	15	5	4	47—19	35
3. Textila Botoşani	24	12	5	7	42—26	29
4. Nicolina Iaşi	24	10	9	5	41—28	29
5. Vict. Roman	24	13	3	8	42—30	29
6. Textila Buhuşi	24	12	4	8	43—26	28
7. Minerul G. Humor.	24	11	6	7	35—24	28
8. Minobrad V. Dornei	24	10	5	9	33—31	25
9. Petrolul Moineşti	24	9	4	11	40—37	22
10. Foresta Ciurea	24	10	1	13	29—36	21
11. Rarăul	24	8	5	11	31—41	21
12. Penicilina	24	7	6	11	26—29	20
13. Fulgerul Dorohoi	24	8	4	12	33—47	20
14. Letea Bc.	24	8	4	12	21—37	20
15. Cimentul Bicaz	24	7	4	13	25—44	18
16. Unirea Negreşti	24	0	1	23	9—77	1

ETAPA VIITOARE: Foresta Ciurea — Fulgerul Dorohoi, Textila Botoşani — Victoria Roman, Penicilina Iaşi — Minerul Gura Humorului, Ştiinţa Bacău — Textila Buhuşi, Foresta Fălticeni — Rarăul Cîmpulung, Minobrad V. Dornei — Letea Bacău, Petrolul Moineşti — Cimentul Bicaz.

SERIA A II-a

Şoimii Buzău — Metalul Plopeni 2—0 (1—0)
Chimia Mărăşeşti — Flamura roşie Tecuci 4—1 (3—0)
Gloria Tecuci — Petrolul Berca 0—1 (0—0)
Rulmentul Bîrlad — Petrolistul Boldeşti 0—2 (0—1)
Delta Tulcea — Metalul Brăila 2—2 (2—2)
Ancora Galaţi — Metalul Buzău (nu s-a disputat)
Unirea Focşani — S.U.T. Galaţi 4—0 (2—0)
Chimia oraş Gh. Gheorghiu-Dej — Gloria C.F.R. Galaţi 2—1 (1—1)

(Corespondenţi: I. Stănescu, S. Sandu, C. Filiţă, E. Solomon, I. Turşie, V. Ştefănescu, A. Axente, Gh. Grunzu)

1. Metalul Plopeni	24	14	7	3	43—15	35
2. Unirea Focş	24	13	6	5	45—21	32
3. Şoimii Bz.	24	11	6	7	36—26	28
4. Gloria CFR Galaţi	24	12	3	9	32—27	27
5. Petrolistul Boldeşti	24	11	4	9	28—32	26
6. Chimia oraş Gh. Gheorghiu-Dej	24	7	10	7	32—32	24
7. Delta Tulcea	24	8	7	9	26—20	23
8. Met. Bz.	23	8	7	8	33—30	23
9. Petrolul Berca	24	9	5	10	34—40	23
10. Ancora Gl.	23	9	4	10	30—30	22
11. Chimia Mărăşeşti	24	9	3	12	35—38	21
12. SUT Gl.	24	6	9	9	23—33	21
13. Rulmentul Bîrlad	24	6	8	10	19—22	20
14. Met. Brăila	24	6	8	10	20—34	20
15. Fl. r. Tecuci	24	8	4	12	27—43	20
16. Gloria Tec	24	7	3	14	19—48	17

ETAPA VIITOARE: Gloria Tecuci — Ancora Galaţi, Unirea Focşani — Metalul Plopeni, Gloria C.F.R. Galaţi — Petrolistul Boldeşti, Petrolul Berca — Chimia Mărăşeşti, Metalul Buzău — Chimia oraş Gh. Gheorghiu-Dej, Rulmentul Bîrlad — Delta Tulcea, Metalul Brăila — Fl. roşie Tecuci, S.U.T. Galaţi — Şoimii Buzău.

SERIA A III-a

Flacăra roşie Bucureşti — Marina Mangalia 1—0 (0—0)
T.U.G. Bucureşti — Celuloza Călăraşi 3—2 (2—1)
Petrolul Videle — Electrica Constanţa 2—0 (1—0)
Unirea Mănăstirea — Sirena Bucureşti 3—0 (2—0)
Olimpia Giurgiu — S.N. Olteniţa 2—1 (1—0)
Cimentul Medgidia — Ideal Cernavodă 3—1 (1—0)
I.T.C. Constanţa — I.M.U. Medgidia 0—2 (0—0)
Aurora Urziceni — Autobuzul Bucureşti 0—3 (0—0)

(Corespondenţi: N. Tokacek, D. Diaconescu, V. Pancu, Gh. Tufcea, Tr. Barbălată, Al. Mavlea, C. Popa, V. Gafiuc)

1. I.M.U. Medg.	24	17	6	1	54—11	40
2. T.U.G. Buc.	24	12	7	5	39—13	31
3. Autobuzul	24	11	9	4	41—22	31
4. S.N. Olteniţa	24	14	2	8	51—20	30
5. Cimentul M	24	10	7	7	39—35	27
6. Fl. r. Buc.	24	10	7	7	27—26	27
7. Olimpia Giurgiu	24	9	5	10	37—35	23
8. Electrica C-ţa	24	9	4	11	35—30	22
9. Marina Mangalia	24	6	9	9	25—31	21
10. I.T.C. C-ţa	24	6	9	9	16—28	21
11. Petrolul Vid	24	8	4	12	25—40	20
12. Celuloza	24	8	4	12	22—49	20
13. Unirea Mănăstirea	24	8	3	13	19—37	19
14. Ideal Cernavodă	24	6	7	11	24—44	19
15. Sirena Buc.	24	6	5	13	29—40	17
16. Aurora Urz.	24	5	6	13	21—43	16

ETAPA VIITOARE: Aurora Urziceni — I.T.C. Constanţa, Autobuzul Bucureşti — Unirea Mănăstirea, Sirena Bucureşti — Cimentul Medgidia, I.M.U. Medgidia — T.U.G. Bucureşti, Petrolul Videle — Marina Mangalia, Celuloza Călăraşi — Fl. roşie Bucureşti, Electrica Constanţa — Olimpia Giurgiu, S.N. Olteniţa — Ideal Cernavodă.

SERIA A IV-a

C.I.L. Rm. Vîlcea — Progresul Corabia 0—1 (0—1) (s-a jucat la Tîlmaciu)
Comerţul Alexandria — Voinţa Bucureşti 2—0 (1—0)
Metalul Tîrgovişte — Tehnometal Bucureşti 2—1 (1—0)
Maşini unelte Bucureşti — Unirea Drăgăşani 3—1 (1—0)
Caraiman Buşteni — Progresul Balş 3—0 (1—0)
I.R.A. Cîmpina — Carpaţi Sinaia 1—0 (1—0)
Prahova Ploieşti — Muscelul Cîmpulung 2—0 (0—0)
Minerul Cîmpulung Muscel — Chimia Tr. Măgurele 0—0

(Corespondenţi: N. Dinescu, M. Bizon, M. Avanu, O. Guţu, V. Zbarcea, E. Stroe, I. Constantinoaia şi D. Rădulescu)

1. Metalul Tgv.	24	17	6	1	62—22	40
2. Carpaţi Sin.	24	13	6	5	32—23	32
3. Prahova Pl.	24	13	4	7	43—23	30
4. Comerţul Alexandria	24	12	5	7	41—27	29
5. Caraiman Buşteni	24	11	7	6	39—25	29
6. Progresul Corabia	24	11	5	8	31—25	27
7. Chimia Tr. M	24	9	8	7	28—30	26
8. Tehnometal	24	10	5	9	39—35	25
9. Voinţa Buc.	24	10	4	10	54—31	24
10. IRA Cîmpina	24	10	4	10	34—24	24
11. Maşini unelte	24	6	7	11	31—34	19
12. Muscelul Cîmpulung	24	7	5	12	17—42	19
13. Unirea Drăgăşani	24	6	5	13	17—41	17
14. Prog. Balş	24	6	4	14	22—35	16
15. CIL Rm. V.	24	5	4	15	17—47	14
16. Min. C-lung	24	3	7	14	15—38	13

ETAPA VIITOARE: Muscelul Cîmpulung — Metalul Tîrgovişte, Progresul Corabia — Carpaţi Sinaia, Unirea Drăgăşani — Chimia Tr. Măgurele, Tehnometal Bucureşti — Minerul Cîmpulung, Voinţa Bucureşti — Prahova Ploieşti, Caraiman Buşteni — Maşini unelte Bucureşti, I.R.A. Cîmpina — Comerţul Alexandria, Progresul Balş — C.I.L. Rm. Vîlcea.

SERIA A V-a

Furnirul Deta — Minerul Anina 2—1 (0—0)
Minerul Lupeni — Victoria Caransebeş 1—0 (0—0)
Autorapid Craiova — U.M. Timişoara 2—1 (0—1)
Metalul Topleţ — Voinţa Lugoj 3—2 (2—0)
Minerul Motru — Victoria Tg. Jiu 0—2 (0—1)
Şoimii Timişoara — Energetica Tr. Severin 3—0 (2—0) (s-a jucat la Lugoj)
Minerul Bocşa — Dunărea Calafat 2—0 (1—0)
Steagul roşu Pleniţa — Progresul Strehaia 0—0

(Corespondenţi: N. Sorinca, I. Cotescu, Th. Ştefănescu, C. Avram, P. Pălănceanu, C. Olaru, T. Isac şi S. Udrişte)

1. Min. Lupeni	24	14	4	6	41—17	32
2. Min. Anina	24	13	4	7	49—13	30
3. Met. Topleţ	24	13	1	10	43—48	27
4. U.M. Tim.	24	10	6	8	46—27	26
5. Furnir Deta	24	12	2	10	34—31	26
6. Victoria Caransebeş	24	10	6	8	21—23	26
7. V-ţa Lugoj	24	11	3	10	28—27	25
8. Min. Motru	24	9	6	9	29—29	24
9. Min. Bocşa	24	11	2	11	35—42	24
10. Progresul Strehaia	24	8	7	9	26—37	23
11. Dun. Calafat	24	10	2	12	33—44	22
12. Victoria Tg. Jiu	24	8	5	11	33—27	21
13. St. r. Pleniţa	24	9	3	12	28—32	21
14. Auto. Cv.	24	6	8	10	21—37	20
15. Şoimii Tim.	24	6	7	11	20—35	19
16. Energ. Tr. S	24	8	2	14	28—46	18

ETAPA VIITOARE: Victoria Tg. Jiu — Progresul Strehaia, Steagul roşu Pleniţa — U.M. Timişoara, Minerul Bocşa — Minerul Motru, Şoimii Timişoara — Victoria Caransebeş, Voinţa Lugoj — Autorapid Craiova, Dunărea Calafat — Furnirul Deta, Energetica Tr. Severin — Metalul Topleţ, Minerul Anina — Minerul Lupeni.

SERIA A VI-a

Progresul Sibiu — Arieşul Turda 3—1 (2—1)
Mureşul Luduş — Minerul Baia de Arieş 3—1 (2—1)
Metalul Aiud — A.S.A. Sibiu 2—0 (1—0)
Ştiinţa Petroşeni — Tehnofrig Cluj 3—1 (3—1)
Arieşul Cîmpia Turzii — Aurul Brad 1—2 (1—2)
Soda Ocna Mureş — Victoria Călan 3—0 (2—0)
Metalul Copşa Mică — Mureşul Deva 4—0 (1—0)
Minerul Ghelar — Aurul Zlatna 3—0 (2—0)

(Corespondenţi: Gh. Topîrceanu, I. Borgovan, I. Crăciun, T. Cornea, L. Donciu, G. Tăutan, M. Faliciu şi Fl. Oprică)

1. St. Petroşeni	24	12	8	4	40—16	32
2. Aurul Zlatna	24	13	4	7	47—26	30
3. Met. C. M.	24	11	8	5	44—27	30
4. Aurul Brad	24	13	3	8	33—34	29
5. Vict. Călan	24	12	2	10	38—36	26
6. Min. Ghelar	24	12	1	11	35—39	25
7. Mureş. Deva	24	10	4	10	30—29	24
8. ASA Sibiu	24	9	5	10	31—29	23
9. Met. Aiud	24	10	3	11	36—36	23
10. Arieş. Turda	24	9	4	11	40—31	22
11. Soda Oc. M.	24	9	4	11	40—39	22
12. Arieşul C.T.	24	8	6	10	25—27	22
13. Tehnofrig	24	9	2	13	28—32	20
14. Min B. Arieş	24	8	4	12	29—45	20
15. Progr. Sibiu	24	7	4	13	21—39	18
16. Mureşul Luduş	24	6	6	12	24—56	18

ETAPA VIITOARE: Victoria Călan — Aurul Brad, Minerul Ghelar — Arieşul Turda, Minerul Baia de Arieş — Arieşul Cîmpia Turzii, A.S.A. Sibiu — Soda Ocna Mureş, Mureşul Deva — Progresul Sibiu, Metalul Aiud — Tehnofrig Cluj, Aurul Zlatna — Ştiinţa Petroşeni, Mureşul Luduş — Metalul Copşa Mică.

SERIA A VII-a

Victoria Carei — Gloria Bistriţa 3—0 (1—0)
Olimpia Satu Mare — Bihoreana Marghita 4—0 (2—0)
C.I.L. Gherla — Unirea Oradea 0—1 (0—1)
Unirea Dej — Dacia Oradea 2—0 (0—0)
Dinamo I.A.S. Oradea — Constructorul Baia Mare 3—0 (1—0)
Metalul Salonta — Someşul Satu Mare 1—1 (1—1)
Topitorul Baia Mare — Bradul Vişeu (nu s-a disputat)
C.I.L. Sighetul Marmaţiei — Minerul Baia Sprie (nu s-a disputat, oaspeţii s-au prezentat tîrziu pe teren)

(Corespondenţi: Tr. Silaghi, A. Verba, A. Sabo, T. Prodan, Al. Jilău, Gh. Cotrău, L. Chira şi V. Godja)

1. Olimpia S. Mare	24	17	6	1	48—11	40
2. Vict. Carei	24	17	4	3	60—11	38
3. Unirea Dej	24	14	3	7	61—20	31
4. Met. Salonta	24	10	4	10	28—31	24
5. Gl. Bistriţa	24	9	5	10	35—25	23
6. CIL Gherla	24	11	1	12	31—28	23
7. Someşul S. Mare	24	9	5	10	37—38	23
8. Constr. B.M.	24	9	5	10	28—33	23
9. Unirea Or.	24	9	4	11	22—35	22
10. Topitorul B. Mare	23	9	3	11	23—49	21
11. Din. Oradea	24	8	4	12	21—23	20
12. Dacia Or.	24	8	4	12	29—33	20
13. CIL Sighet	23	7	6	10	19—39	20
14. Bihor. Marghita	24	8	4	12	14—36	20
15. Minerul B. Sprie	23	7	2	14	29—51	16
16. Bradul Vişeu	23	6	4	13	18—45	16

ETAPA VIITOARE: Constructorul Baia Mare — Olimpia Satu Mare, Unirea I.A.S. Oradea — Metalul Salonta, C.I.L. Sighet — Unirea Dej, Dacia Oradea — Bihoreana Marghita, Gloria Bistriţa — Topitorul Baia Mare, Bradul Vişeu — C.I.L. Gherla, Minerul Baia Sprie — Dinamo Oradea, Someşul Satu Mare — Victoria Carei.

SERIA A VIII-a

Torpedo Zărneşti — Oltul Sf. Gheorghe 0—0
Tractorul Braşov — Lemnarul Odorheiul Secuiesc 1—0 (0—0)
Voinţa Tîrnăveni — Colorom Codlea 1—0 (0—0)
Avîntul Reghin — Medicina Tg. Mureş 2—0 (1—0)
Vitrometan Mediaş — Chimia Făgăraş 1—1 (0—0)
Unirea Cristuru Secuiesc — Carpaţi Braşov 2—1 (1—1)
C.F.R. Sighişoara — Chimia Oraşul Victoria 0—0 (s-a jucat la Odorheiul Secuiesc)
Minerul Bălan — Chimica Tîrnăveni 1—0 (1—0)

(Corespondenţi: C. Chiriac, P. Dumitrescu, Al. Ganea, C. Tinca, Z. Rîşnoveanu, V. Lorinezi, A. Pialoga şi R. Bortoş)

1. Chimia Făg.	24	17	2	5	52—19	36
2. Oltul Sf. Gh.	24	12	8	4	46—22	32
3. Tractorul Bv.	24	13	5	6	52—16	31
4. Lemnarul Odorhei	24	12	4	8	48—31	28
5. Av. Reghin	24	12	3	9	40—42	27
6. Chimia Tîrnăveni	24	12	2	10	46—31	26
7. Torpedo Zărneşti	24	9	7	8	32—33	25
8. Unirea Cristuru	24	9	4	11	38—40	22
9. Medicina Tg. Mureş	24	7	8	9	28—31	22
10. Carpaţi Bv.	24	7	7	10	32—37	21
11. Color. Codlea	24	8	5	11	27—38	21
12. Vitro. Mediaş	24	8	5	11	26—41	21
13. Chim. Vict.	24	7	6	11	25—49	20
14. Voinţa Tîrnăveni	24	8	2	14	24—46	18
15. Min Bălan	24	6	5	13	29—44	17
16. C.F.R. Sigh.	24	6	5	13	23—48	17

ETAPA VIITOARE: Carpaţi Braşov — Colorom Codlea, Chimia Or. Victoria — Minerul Bălan, Medicina Tg. Mureş — Tractorul Braşov, Chimia Făgăraş — Unirea Cristuru Secuiesc, Voinţa Tîrnăveni — Avîntul Reghin, Torpedo Zărneşti — Chimica Tîrnăveni, Oltul Sf. Gheorghe — Vitrometan Mediaş, Lemnarul Odorheiul Secuiesc — C.F.R. Sighişoara.

Ultima zi pentru Concursul special Pronoexpres

Azi se încheie în întreaga ţară vînzarea biletelor pentru concursul special Pronoexpres din 7 mai 1969 la care se atribuie autoturisme în număr nelimitat. Vă reamintim că la acest concurs se atribuie autoturisme Dacia 1100, Moskvici 408 cu 4 faruri şi radio, Skoda 1000 MB.

Prin tragere la sorţi se atribuie: 20 autoturisme: 1 Fiat 1800, 1 Warszawa, 6 Dacia 1100, 2 Moskvici 408 cu 4 faruri şi radio, 6 Skoda 1000 MB, 4 Trabant 601 şi 55 excursii pe Coasta Dalmaţiei cu autocarul, de circa 18 zile prin tragere la sorţi.

Se efectuează 9 extrageri în 3 faze. În total se extrag 50 de numere.

La acest concurs special se participă şi pe bilete 50%.

Reţineţi! Jucînd pe bilete seria C de 15 lei puteţi participa la toate extragerile cu şanse mari de cîştig.

● Tragerea concursului special Pronoexpres de mîine 7 mai a.c. va avea loc la Bucureşti în sala Clubului Finanţe Bănci din str. Doamnei nr. 2, cu începere de la ora 18.15. Tragerea va fi radiodifuzată.

PREMIILE CONCURSULUI PRONOEXPRES NR. 18 DIN 30 APRILIE 1969

EXTRAGEREA I: Categoria a II-a: 113 variante a 1.287 lei; categoria a III-a: 3012 a 48 lei. Report categoria I: 145.510 lei.

EXTRAGEREA a II-a: categoria A: 6 variante a 19.820 lei; categoria B: 411 a 289 lei; categoria C: 5604,5 a 21 lei.

ARTA MIŞCĂRII ÎNTRE INTERNAŢIONALE ŞI EUROPENE

Treptat, treptat, gimnastica reintră în actualitate, stimulînd interesul şi curiozitatea celor care a uitat-o sau nu-i cunosc încă de ajuns frumuseţea. În ziarul Sportul ca şi în celelalte cotidiene i s-au rezervat spaţii mai mari. Avalanşa de întrebări care ni s-au pus în aceste zile demonstrează, o dată în plus, că internaţionalele noastre n-au trecut neobservate, în ciuda faptului că sala Floreasca s-a dovedit a fi mult mai încăpătoare decît numărul redus al spectatorilor care ne-au rămas fideli şi la bine şi la mai puţin bine.

De data aceasta, a fost bine nu atît datorită faptului că gimnastele noastre au cucerit 4 din cele 5 titluri, cît mai ales, pentru că încep să apară roadele muncii de perspectivă. Au apărut nume noi, exerciţii grele, elemente originale, s-a îmbunătăţit tehnica la sărituri (în special), dar şi la celelalte aparate.

În absenţa numelor cu rezonanţă în gimnastica europeană, multă lume credea că Elena Ceampelea nu va avea probleme în obţinerea unei victorii depline. Poate că de acest lucru nu se îndoia nici ea, altfel nu-mi explic uşurinţa cu care s-a sustras de la cele mai importante concursuri de verificare. Aceste renunţări au făcut-o însă să plătească tribut greu tocmai în confruntarea în care cu toţii aşteptau de la ea o comportare care s-o recomande pentru campionatele europene. Dar, au cîştigat cele mai bune, cele care au ştiut că drumul spre podium trebuie parcurs cu seriozitate şi perseverenţă, cu ambiţie şi modestie.

Rodica Apăteanu a înţeles acest lucru şi titlul pe care l-a cucerit confirmă şi răsplăteşte munca acestei gimnaste. Completă la toate aparatele, cu un exerciţiu excepţional la paralele, poate printre cele mai bune pe plan mondial, Rodica Apăteanu se recomandă drept una dintre reprezentantele noastre la apropiatele europene. Nu putem să nu împărţim cuvinte de laudă cîtorva tinere gimnaste romînce, cutezătoare, cu fundiţe în păr, care ne-au reprezentat cu cinste la internaţionale. Rodica Secoşan, constantă la toate aparatele, a făcut faţă cu mai mult succes emoţiilor, reuşind un remarcabil loc II la individual compus. Elisabeta Turcu, cu lacrimi în ochi după căderea la bîrnă, ne-a dat satisfacţia să vedem a doua zi cea mai bună şi cea mai frumoasă săritură peste cal, determinîndu-le pe arbitre să-i acorde cea mai mare notă. Mariana Gheciov, victorioasă în meciul cu junioarele bulgare, a simţit că are deja ceva care trebuie apărat. Poate din această cauză emoţiile i-au slăbit forţa care-i era atît de necesară să nu cadă de la paralele. La sol, însă, a prezentat un salt întins cu întoarcere de 360 grade bun pentru kinogramă. Pe Felicia Dornea n-am recunoscut-o decît în parte. Îi cunosc valoarea şi am urmărit-o evoluînd la foarte multe concursuri. Niciodată însă n-am văzut-o dominată într-atît de emoţii, încît să cadă la bîrnă din mişcări extrem de simple. Dacă n-aş şti că este o fată modestă, excepţională la învăţătură şi sîrguincioasă la antrenamente, aş cădea în păcatul să cred că laudele care i s-au adus pînă acum i-au făcut un prost serviciu.

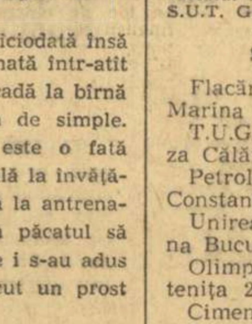

Pomeneam puţin mai înainte de campionatele europene. Mă urmăreşte o idee năstruşnică: ce-ar fi ca la acest important concurs să ne reprezinte tînăra generaţie? Cine ştie?

Elena LEUŞTEANU

CLASAMENTE, DIVIZIA A

MASCULIN

1. Dinamo	22	20	2	64:14	42
2. Steaua	22	19	3	61:13	41
3. Poli. Gl.	22	16	6	51:30	38
4. Rapid	22	15	7	53:31	37
5. Poli. Tim.	22	11	11	45:41	33
6. Viitorul Bc.	22	11	11	43:42	33
7. Tractorul Bv.	22	11	11	42:45	33
8. Petrolul Pl.	22	7	15	30:49	29
9. Celuloza Br.	22	7	15	28:52	29
10. Progresul	22	6	16	30:54	28
11. Farul	22	6	16	27:56	28
12. Poli. Cluj	22	3	19	15:62	25

Farul şi Politehnica Cluj au retrogradat în divizia B.

FEMININ

1. Rapid	22	20	2	64:11	42
2. Dinamo	22	20	2	63:12	42
3. Penicilina	22	20	2	64:14	42
4. Farul	22	13	9	46:35	35
5. C.S.M. Sibiu	22	13	9	47:39	35
6. Medicina	22	8	14	39:52	30
7. C.P.B.	22	7	15	32:49	29
8. I.E.F.S.	22	7	15	27:50	29
9. Ceahlăul P.N.	22	7	15	27:52	29
10. Univ. Tim.	22	7	15	26:56	29
11. „U“ Cluj	22	6	16	29:55	28
12. Univ. Cv.	22	4	18	22:61	26

Universitatea Cluj şi Universitatea Craiova au retrogradat în divizia B.

GRUPUL ŞCOLAR „23 AUGUST“ CAMPION PE M.I.C.M.

Între 1 şi 4 mai, la Sibiu, s-a desfăşurat faza finală a campionatului de volei al şcolilor profesionale din reţeaua M.I.C.M. După întreceri disputate, echipa Grupului şcolar „23 August“ din Bucureşti s-a clasat pe primul loc, cîştigînd, astfel, dreptul de participare la finalele campionatului republican al şcolilor profesionale, care vor avea loc la Constanţa. (Ilie Ionescu, coresp. principal).

CAMPIONATELE UNIVERSITARE ALE CAPITALEI

În Capitală s-au desfăşurat campionatele de volei pe anul 1969, ale centrului universitar Bucureşti. Jocurile, de bun nivel tehnic, au stabilit următoarele clasamente: 1. POLITEHNICA BUC. — campioană universitară, 2. Universitatea, 3. Construcţii, 4. Arhitectura (masculin); 1. UNIVERSITATEA — campioană universitară, 2. A.S.E., 3. I.E.F.S., 4. Medicina (feminin).

DIN NOU VICTORIE LA LUPTE GRECO-ROMANE

ROMÂNIA — R.F. A GERMANIEI 5,5—4,5

SIBIU, 5 (prin telefon, de la trimisul nostru). Amatorii de sport din localitate au avut prilejul să asiste pentru prima dată la o întîlnire internațională de lupte greco-romane: revanșa dintre echipele reprezentative ale României și R. F. a Germaniei. Spre satisfacția lor, întrecerile au fost de un bun nivel tehnic și spectacular, în final putînd aplauda victoria echipei române (5,5—4,5).

Primii au urcat pe patrulaterul de concurs *Fl. Răduț* și *R. Lacour*, la cat. 48 kg. Luptătorul vest-german și-a impus superioritatea, executînd cu mult aplomb o serie de procedee tehnice și cîștigînd meciul cu 9—0. În continuare, la cat. 52 kg., campionul mondial *Gh. Berceanu* a făcut o adevărată demonstrație în partida cu *A. Wiesser*, pe care l-a întrecut de o manieră categorică (12—1). Spre deosebire de meciul de la Brașov, de astă dată *I. Baciu* (cat. 57 kg) și-a fructificat cu măiestrie bagajul cunoștințelor sale tehnice în meciul cu *W. Jurgen*. *V. Hettich* (cat. 62 kg) a restabilit egalitatea pe tabela de punctaj, întrecînd pe concurentul nostru *I. Popa* la limită (punctaj: 2—1). O întîlnire aplaudată la scenă deschisă a avut loc la cat. 68 kg. Campionul mondial *S. Popescu* s-a impus cu ușurință în fața lui *A. Both*, de care a dispus la puncte (8—0). Deși s-a încheiat la egalitate, partida dintre *M. Vlad* și *R. Zelher* (cat. 74 kg) a plăcut prin dinamismul disputei. Luptătorul vest-german a reușit să-l egaleze pe Vlad cu 4 secunde înainte de gongul final. La cat. 82 kg. *I. Țăranu* a furnizat un meci spectaculos, cîștigînd cu avantaj (9—0) la *W. Engel*.

În celelalte meciuri, s-au înregistrat următoarele rezultate: cat. 90 kg: *V. Fodorpataki* p.p. *E. Knoll*; cat. 100 kg: *Fl. Chițu* egal *A. Hecher*; cat. + 100 kg: *N. Martinescu* egal cu *H. Schwartz*.

O mențiune specială pentru arbitrajul prestat de delegatul F.I.L.A. *V. Galegatti* (Italia).

Costin CHIRIAC

„Nu pot fi decît optimist după Budapesta"...

ne declară antrenorul D. MUSTAȚĂ, după „Cupa campionilor europeni" la sabie

La a doua prezență în „Cupa campionilor europeni" la sabie, campioana României, echipa Steaua, s-a impus printr-o comportare remarcabilă, ea urcînd în ierarhia continentală de la locul 8 la 5.

— N-a lipsit mult să ocupăm chiar locul 4, ne spunea antrenorul Dumitru Mustață, cu ocazia dialogului telefonic avut la încheierea competiției de la Budapesta. Sorții au favorizat însă echipa italiană Scherma Livorno, care — cu un tablou de calificare mult mai ușor — a intrat fără emoții în turneul primelor patru...

— Cum au apreciat specialiștii evoluția sabrerilor bucureșteni?

— A existat o unanimitate de păreri în ceea ce privește posibilitățile sabrerilor români. Și acest lucru s-a făcut remarcat chiar în meciul cel mai greu, în compania echipei Honved, clasată pe locul 2. În acest meci scorul a fost foarte strîns (1—1, 2—2, 4—4, 5—5), existînd destule incertitudini asupra învingătoarei. Totuși, în final, trăgătorii de la Honved, ajutați de arbitrul de centru (Tischler), s-au detașat la trei puncte...

— După rezultat (8—8), meciul cu Dynamo Eisenach ni s-a părut cel mai dramatic...

— Da și nu. Noi am plecat tare conducînd la capătul manșei I cu 3-1. Numai că în acest meci Bădescu și Culcea au mers surprinzător de inegal, practic contînd doar pe Vintilă și pe Nicolae. În asemenea condiții, un 8—8 realizat în fața unei echipe extrem de incomode și foarte tehnice poate fi apreciat ca valoros.

— Cu Legia Varșovia și cu Akademik Sofia, în schimb, ați înregistrat victorii comode. Ce s-a întîmplat, de fapt?

— Nimic de domeniul surprizelor. Noi am fost mai buni, mai decișI. Băieții au aruncat în lupta de pe planșă toată ambiția și toată capacitatea lor. Cu Legia, am condus la un moment dat cu 7—1. Este foarte adevărat că și arbitrul de centru, maghiarul Torday, a fost foarte corect, lucru destul de rar întîlnit la sabie. Mai slab a fost arbitrajul în partida cu Akademik Sofia, pe care am fi putut-o cîștiga la un scor și mai sever.

În încheiere, antrenorul Mustață a ținut să adauge:

— Sînt mulțumit de evoluția trăgătorilor noștri și în turneul individual. De unde anul trecut (114 concurenți), ei nu reușiseră să treacă de turul II, acum (144 trăgători), iată-i ajunși în turul IV. Este evident că fără efortul dus pînă la limitele puterilor din întrecerea pe echipe, ei ar fi reușit să intre în semifinale și, poate, să meargă chiar mai departe. Cîte o notă bună pentru incisivitatea lui Bădescu, pentru Vintilă, care a tras încă nerestabilit după o stare gripală, pentru Nicolae, activ ca în prima... tinerețe și pentru Culcea, stăruitor în fiecare fază, în ciuda faptului că a fost deseori dezavantajat de arbitraje.

★

Împărtășim și noi sentimentul de optimism degajat din cuvintele antrenorului clubului Steaua, convinși fiind că reprezentanții acestei arme merg pe un drum bun, că ei sînt capabili de noi rezultate de prestigiu, în măsură să contribuie la alinierea cît de curînd a sabiei alături de floretă.

— t. st. —

HANS FASSNACHT — PRIMUL OM DIN LUME CARE COBOARĂ SUB 4 MINUTE LA 400 m CRAUL

A devenit ceva obișnuit ca, la capătul fiecărui concurs de mare amploare desfășurat pe continentul nord-american, specialiștii să descopere o nouă stea a înotului mondial, capabilă de a atinge limite greu imaginabile. În ultimul ciclu olimpic (de la Tokio la Ciudad de Mexico) au pătruns, pe rînd, în grupul marilor celebrități, Mike Burton, Susan Pedersen, Debbie Meyer, Mare Spitz, Cathie Ball, Kaye Hall, toți încununîndu-și ascensiunea cu titluri olimpice sau excepționale recorduri mondiale. De data aceasta, însă, recentele campionate naționale în bazin (25 yarzi) acoperit ale S.U.A. ne-au pus în fața unor surprize de cu totul alt gen.

În primul rînd este vorba de înfrîngerea pe linie a celor 9 campioni olimpici care au urcat pe blocstarturi la Long Beach. Chiar și tripla învingătoare din piscina Alberca, Debbie Meyer, a fost nevoită în acest început de sezon să guste din amara cupă a celor învinși. Interesant este, însă, că noii pretendenți la supremație sînt în linii mari înotători cunoscuți, care fie că au plecat din Mexic cu medalii de bronz sau argint (Brian Job, Linda Gustavson, Gary Hall, Sue Atwood, Ross Walles), fie că au ratat de puțin selecția pentru J.O. (Kim Brecht, Vicki King, Wendy Fordyce).

Marele performer al concursului de pe coasta californiană a fost însă, spre stupefacția tuturor celor prezenți, nu un produs al celebrelor „age groups", ci un tînăr înotător de pe bătrînul continent.

Hans Fassnacht (1,76 m și 78 kg) născut la Mannheim, în 26 noiembrie 1950, se afla anul trecut, cu acel record european (16:46,7) la 1500 m liber, de abia pe poziția a 9-a în listele celor mai buni performeri, dar cifra sa trăda cu prisosință marile posibilități ale sportivului vest-german. Cu sprijinul conducătorilor clubului S. V. Mannheim, Fassnacht a avut posibilitatea să se antreneze timp de 4 luni alături de cei mai buni înotători din Florida într-un ritm și un regim foarte dur. Rezultatul? În cursa de 500 yarzi craul, unde a obținut o splendidă victorie asupra lui Mike Burton, Hans a fost cronometrat în trecere la 400 m cu 3:59,0!

Iată, așadar, primul om din lume care învinge cele 4 minute (e drept, într-un bazin de 25 yarzi) pe distanța de 400 m! Evenimentul este de-a dreptul senzațional și el poate fi asemuit cu cel realizat de celebrul Johnny Weissmuller la 9 iulie 1922, la Almeda, cînd vigurosul Tarzan a înotat pentru prima dată „suta" în mai puțin de 60 de secunde. Aflat într-o formă excelentă, Hans Fassnacht a repetat performanță, două săptămîni mai tîrziu în cadrul campionatelor internaționale ale R. F. a Germaniei (la Bonn în bazin de 25 m). Oferind cu generozitate o revanșă lui Burton, sportivul din Mannheim s-a dovedit și de data aceasta imbatabil pe distanța de 400 m, oprind cronometrele după numai 3:59,7. O performanță în fața căreia specialiștii au declarat că trebuie să-și ridice pălăria...

— a. v. —

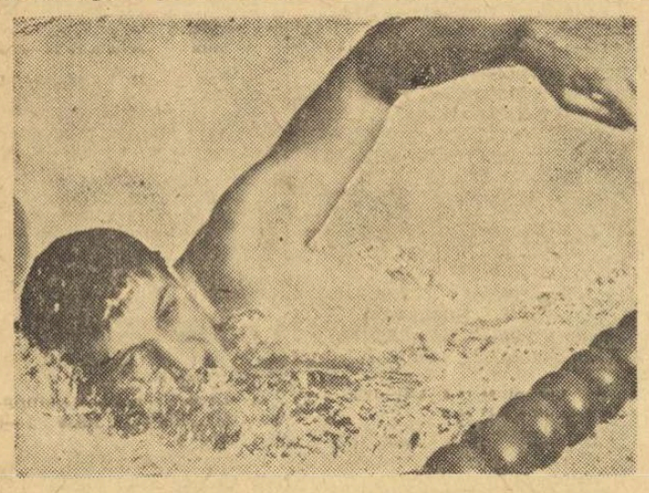

Hans Fassnacht în plină cursă
(Foto: IN-BILD)

GH. SENCOVICI PE LOCUL IV LA PFARRKIRCHEN

În concursul internațional de skeet de la Pfarrkirchen (R.F. a Germaniei) reprezentantul țării noastre, Gh. Sencovici, s-a clasat pe locul IV cu 194 talere doborîte. Primele trei locuri au fost ocupate de vest-germanii Heitzer (197 t.d.), Wiruhier (195) și Meyer zu Hölsen (194).

NONA GAPRINDAȘVILI ÎȘI MENȚINE AVANSUL

Teatrul de desfășurare a meciului pentru titlul mondial feminin de șah este acum Moscova, unde s-a disputat partida a 9-a, încheiată remiză. Campioana mondială, Nona Gaprindașvili, are în continuare un avantaj de 2 puncte față de challengera sa, Alla Kușnir: 5 1/2—3 1/2 puncte.

Actualitatea internațională

Boxerii români pe ringul de la Szolnok

BUDAPESTA, 5 (Agerpres). — În cadrul turneului internațional de box de la Szolnok, boxerul român I. Hodoșan (cat. semimijlocie) l-a învins la puncte pe pugilistul maghiar Molnar. În limitele categoriei ușoare, Gh. Ene (România) a pierdut la puncte în fața maghiarului Barcza. La categoria pană, Kovacs (Ungaria) a dispus prin K.O. în rundul II de Gh. Drugă (România).

EL SHAFEI VICTORIOS LA FLORENȚA

Înainte de a lua avionul de București, pentru meciul de „Cupa Davis" de la sfîrșitul acestei săptămîni, Ismail El Shafei — primul tenisman al Republicii Arabe Unite — și-a completat cartea de vizită cu o nouă și frumoasă performanță. Viitorul adversar al lui Țiriac și Năstase se anunță redutabil, cîștigînd duminică titlul la proba de simplu masculin în cadrul turneului internațional de la Florența. El Shafei l-a învins în finală pe cunoscutul jucător iugoslav Bora Iovanovici cu scorul de 6—4, 6—4, 6—4.

Fotografia ni-l prezintă pe El Shafei (dreapta) la sfîrșitul meciului disputat în compania francezului Georges Govin. Tînăr, simpatic, cu carură atletică, prestigiosul campion arab este apreciat de specialiștii sportului alb ca unul din cei mai valoroși exponenți ai noii generații de tenismani. El este posesorul unui stil spectaculos și eficace, așa cum a putut fi admirat în recentele turnee din Europa și de peste ocean.

Foto: A.F.P.

TELEX-TELEX

Cu prilejul unui concurs de atletism, desfășurat la Neubrandenburg, Karin Balzer (R. D. Germană) a stabilit un nou record al țării sale în proba de 100 m garduri. Ea a fost cronometrată în 13,4.

■

Etapa a 11-a a Turului ciclist al Spaniei, disputată pe distanța Barcelona — San Feliu Guixols (118 km), a fost dominată de sportivul spaniol Jimenez, care a trecut primul linia de sosire în 3 h 45:30. În clasamentul general continuă să conducă spaniolul Saez, urmat la 4 sec. de belgianul Steegmans. Ciclistul francez Roger Pingeon, unul dintre favoriții competiției, ocupă în prezent locul 7 la 43 sec. de lider.

■

Campionul olimpic în proba de 400 m garduri, englezul David Hemery, a stabilit un nou record al țării sale la pentatlon cu 3 237 puncte. Cele mai bune rezultate ale lui Hemery au fost realizate în proba de 200 m plat (22,1) și săritura în lungime (7,11 m).

■

Au luat sfîrșit întrecerile turneului internațional „open" de tenis de la Bournemouth. Proba de dublu mixt a fost cîștigată de cuplul Robert Maud (Republica Sud-Africană) — Virginia Wade (Anglia) învingător cu 6—2, 6—2 în fața perechii australiene Moore. În celelalte finale s-au înregistrat următoarele rezultate: **dublu bărbați**: Hewitt, McMillan (Republica Sud-Africană) — Barclay (Franța), Wilson (Anglia) 6—4, 6—2, 2—6, 9—7; **dublu femei**: Margaret Court, Judy Tegart (Australia) — A. Bakker, N. Schaar (Olanda) 6—1, 6—4.

■

În cadrul unui concurs atletic, care a avut loc la Los Angeles, atletul american Garrison a obținut o performanță valoroasă în proba de 440 yarzi plat cu timpul de 45,8. Această performanță egalează cel mai bun rezultat mondial al sezonului. Seagren a terminat victorios în proba de săritură cu prăjina, obținînd 5,18 m.

fotbal pe glob • fotbal pe glob • fo

CAMPIONATE...

ELVEȚIA

(Etapa a 22-a). Lausanne a învins în deplasare cu scorul de 3—2 formația Chaux de Fonds. Jucînd pe teren propriu, Lugano a terminat la egalitate: 0—0 cu Bienne. Alte rezultate: Bellinzona — Young Boys 3—2; Servette Geneva — Grasshoppers Zürich 1—1; St. Gall — Sion 2—1; Lucerna — Winterthur 2—0; Zürich — Basel 0—3. Pe primul loc în clasament se află formația Lausanne cu 30 de puncte, urmată de Basel cu 29 p, Young Boys și Lugano 27 p etc.

UNGARIA

(Etapa a 10-a). S-au înregistrat următoarele rezultate: Ferencvaros — Raba E.T.O. 2—1; Vasas — Dunaujvaros 3—0; Pecs — Csepel 0—0; Tatabanya — M.T.K. 1—0; Salgotarjan — Dozsa Ujpest 0—2; Diosgyór — Komlo 2—0; Szombathely — Egyetertes 1—0; Eger — Honvedi 0—3. În clasament conduce Ferencvaros cu 17 puncte, urmată de Dozsa Ujpest cu 15 p (un meci mai puțin jucat), M.T.K. 14 p etc.

AUSTRIA

Cîteva rezultate din etapa de duminică: Sturm Graz — Wacker Innsbruck 2—0; Donawitz — Admira Viena 2—4; Austria Klagenfurt — Rapid Viena 3—2; Wattens — G.A.K. 1—0; Eisenstadt — Bregenz 3—0; Wacker Viena — Austria Salzburg 1—0.

În clasament, după 23 de etape, conduce Austria Viena cu 35 de puncte.

IUGOSLAVIA

Etapa a 25-a s-a soldat cu următoarele rezultate: O.F.K. Beograd — Velez 1—3; Bor — Vardar 1—0; Radnicki — Sarajevo 3—0; Hajduk — Celik 1—0; Olympia — Steaua Roșie 0—1; Zagreb — Rijeka 2—0; Partizan — Maribor 4—1; Proletar — Dynamo 1—0. Clasament: 1—2. Steaua Roșie, Dynamo — 34 p; 3. Partizan — 32 p; 4. Hajduk — 29 p etc.

ITALIA

În cea de a 28-a etapă, Cagliari, învinsă la Napoli a coborît pe locul al treilea, iar Fiorentina, victorioasă pe teren propriu, conduce acum cu 2 puncte avans. Iată rezultatele și marcatorii golurilor: Bologna—Torina 2—0 (au înscris Muiesan și Savoldi); Fiorentina—Pisa 3—1 (Rizzo, Maraschi 2, respectiv Joan); Juventus—Internazionale 1—0 (Haller); Milan—Varese 2—0 (Fogli și Prati); Napoli—Cagliari 2—1 (Nielsen și Cane, respectiv Riva); Palermo — Roma 0—3 (Cordova și D'Amato 2); Sampdoria—Lanerossi 1—0 (Sabatini); Verona—Atalanta 1—1 (Bui, respectiv Nastasio). În clasament: 1. Fiorentina 41 p, 2. Milan 39 p, 3. Cagliari 38 p. În clasamentul golgeterilor conduce Riva cu 20 de goluri, urmat de Anastasi și Prati cu cîte 14, apoi de Bui (Verona) și de Maraschi cu cîte 13 goluri.

Cesare TRENTINI

● În preliminariile campionatului mondial, la Addis Abeba: Etiopia—Sudan 1-1 (0-1). Returul va avea loc duminică, la Khartum.

...CUPE

BULGARIA

În finala „Cupei Bulgariei" s-au întîlnit formațiile T.S.K.A. Septembriska Zname și Levski-Spartak. Victoria i-a revenit primei echipe, cu scorul de 2—1 (0—1), punctele fiind înscrise, în ordine, de Mitkov (min. 22), Marasniev (min. 49) și Jekov (min. 76). De remarcat că meciul a fost de factură tehnică modestă, iar toate cele trei goluri se datoresc unor grave greșeli de apărare.

Toma HRISTOV

SPANIA

Rezultate înregistrate în „optimile" de finală (jocuri tur): Atletico Madrid — Real Madrid 2—1; Elche — Pontevedra 2—0; Valencia — Cordoba 2—0; Sabadell — Granada 3—0; Saragossa — Atletico Bilbao 1—1; La Coruna — Las Palmas 2—1; Real Sociedad — Barcelona 5—1. Jocurile retur se vor desfășura duminică 11 mai.

FRANȚA

În semifinală (meci retur), echipa Olympique Marseille a întrecut cu scorul de 2—1 formația Sporting Club Angers. În primul joc cele două echipe terminaseră la egalitate: 0—0.

În finala competiției, care se va desfășura la 18 mai, Olympique Marseille va întîlni formația Bordeaux.

Vencel, portarul reprezentativei Cehoslovaciei, salvează cu o intervenție spectaculoasă balonul șutat de irlandezul Ray Treacy, în meciul disputat duminică pe stadionul Dalymont Park din Dublin și cîștigat de oaspeți cu 2—1.

Telefoto: A. P. AGERPRES

Jackie Stewart trece din nou primul linia de sosire!

BARCELONA, 5. — Tradiționala competiție internațională automobilistică „Marele premiu al Spaniei" s-a încheiat cu victoria sportivului englez Jackie Stewart, pe „Matra Ford" Învingătorul a realizat o medie orară de 149,521 km. Pe locurile următoare s-au clasat Bruce McLaren (Noua Zeelandă), Jean Pierre Beltoise (Franța), Dennis Hulme (Noua Zeelandă). Cel mai rapid tur a fost realizat de austriacul Jochen Rindt, pe „Lotus Ford", care a obținut o medie orară de 154,545 km.

● Pe circuitul de la Jarama, în apropiere de Madrid, s-a desfășurat un concurs internațional de motociclism, contînd pentru campionatul mondial. La clasa 250 cmc, victoria a revenit spaniolului Santiago Herreo (pe „Hossa"). Cunoscutul campion italian Giacomo Agostini a terminat învingător la clasa 350 cmc și 500 cmc.

Turul Belgiei

BRUXELLES, 5 (Agerpres). — Cea de-a 7-a etapă a Turului ciclist al Belgiei (rezervat amatorilor), desfășurată între Spa și Verviers, de-a lungul a 260 km, a revenit rutierului belgian Schoenmaecker, cronometrat cu timpul de 5 h 23:05. În clasamentul general individual nu s-au produs modificări. Tricoul galben este purtat de olandezul Fedor Den Hertog.

Întîlniri pentru „Cupa Davis"

După prima zi a meciului de tenis Spania — Rhodezia, care se desfășoară la Barcelona în cadrul „Cupei Davis" (zona europeană), scorul este favorabil gazdelor cu 2—0. Orantes l-a învins cu 6—2, 7—5, 8—6 pe Salomon, iar Santana a cîștigat cu 6—2, 6—1, 6—3 la Irvine.

★

La Santiago de Chile a luat sfîrșit meciul de tenis Chile — Argentina, contînd pentru „Cupa Davis" (zona americană — grupa Sud). Victoria a revenit gazdelor cu scorul de 3—2. În partida decisivă, Patricio Cornejo l-a învins cu 6—1, 6—2, 6—3 pe Eduardo Soniaro.

★

La Caracas, în cadrul aceleiași competiții, după două zile de întreceri, echipa Venezuelei conduce cu 2—1 în întîlnirea pe care o susține cu selecționata Columbiei. Iată rezultatele tehnice înregistrate: Andreu (Venezuela) — Alvarez (Columbia) 2—6, 6—4, 8—6, 7—5; Hose (Venezuela) — Velasco (Columbia) 6—2, 8—6, 8—6; Velasco, Alvarez (Columbia) — Hose, Andre (Columbia) 1—6, 6—4, 6—4, 3—6, 6—4.

★

În pregătire pentru primul tur al „Cupei Davis", la Varșovia s-au întîlnit selecționatele Poloniei și U.R.S.S. Tenismanii polonezi au obținut victoria cu scorul de 4—1. În ultima zi, Gasiorek l-a învins cu 3—6, 6—3, 6—4 pe Korotkov. În partida de dublu, polonezii Nowicki, Rybarczyk au cîștigat cu 6—2, 9—7, 6—4 în fața lui Lihaciov, Korotkov.

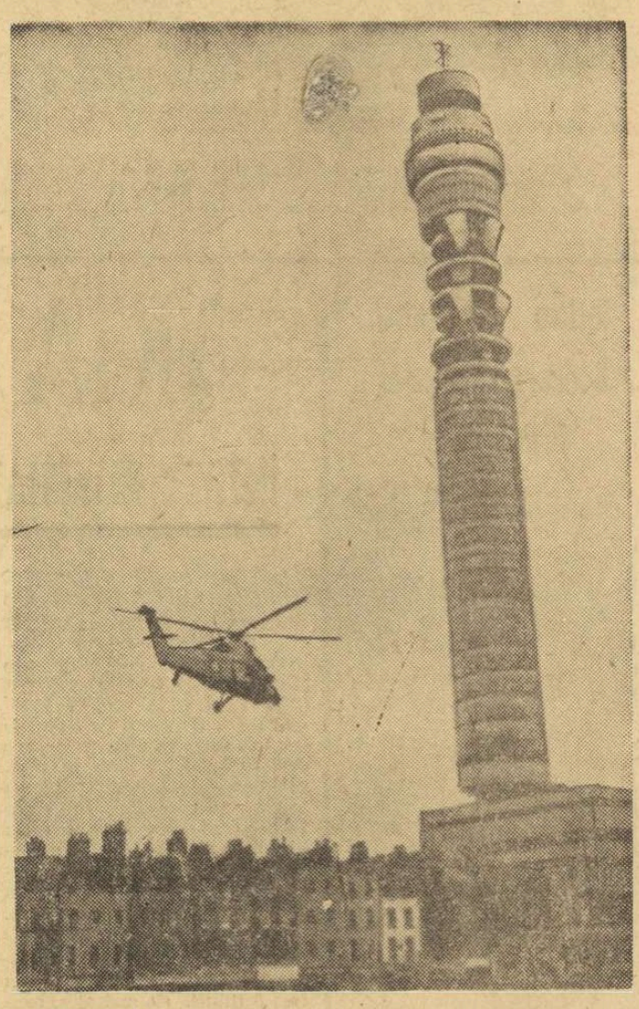

UN START CU ADEVĂRAT LA INĂLȚIME!

Originala cursă de traversare aeriană a Atlanticului (50 de ani de la... premieră) prevede startul de la etajul 33 al Turnului Poștei din Londra și aterizarea pe cea mai înaltă clădire din New York, Empire State Bullding. Folosirea oricăror mijloace de transport fiind liberă, pilotul militar britanic W. Fuller a ales (în fotografie, startul său) elicopterul pentru a ajunge la aeroport. Cotidianul britanic Daily Mail poate afirma că a mai organizat o cursă sui-generis...

Tiparul I. P. „Informația", str. Brezoianu nr. 23—25, București

40368

PROLETARI DIN TOATE ȚĂRILE, UNIȚI-VĂ!

Redacția și administrația: str. Vasile Conta nr. 16, tel. 11.10.05, interurban 72 și 286. Telex sportrom buc. 180.

sportul

4 pagini 30 bani

Anul XXV — Nr. 536 (5970) ZIAR AL CONSILIULUI NAȚIONAL PENTRU EDUCAȚIE FIZICĂ ȘI SPORT Miercuri 7 mai 1969

PERSONALITĂȚI ALE SPORTULUI INTERNAȚIONAL ÎȘI SPUN PĂREREA DESPRE SPORTUL AMATOR

Importanța factorului economic

E. HOWARD RADFORD

președintele Comitetului Olimpic Canadian

sportul

CONTINUĂ DEZBATEREA PUBLICĂ ÎN JURUL CONDIȚIEI SOCIALE A SPORTIVULUI MODERN

Sînt convins că traversăm o perioadă critică pentru conceptul tradițional de „amatorism". E timpul să rezolvăm nu numai unele probleme curente ci, de asemenea, să facem un pas înainte în vederea sporirii numărului țărilor participante la Jocurile Olimpice, cu stările și credințele lor atît de diferite pe tărîm economic, social și politic.

Pentru o mai adîncă înțelegere a „amatorismului" ar trebui să fie examinate influențe acționînd în domeniul politic, social și economic, deoarece tocmai asemenea forțe de influență au determinat creșterea programului sportiv, care este specific pentru o societate în care conceptul tradițional de amatorism a fost creat și perpetuat. În ultimii 20 de ani valorile sociale, ca și factorii politici și economici, au suferit modificări importante. Consider că trebuie să examinăm regulile eligibilității olimpice introducînd aceste modificări în concepția noastră.

De exemplu, să ne oprim la unul dintre factori: **economic** — pînă la ce limite trebuie să fie luat el în considerație în determinarea codului eligibilității pentru sportivii olimpici? În prezent, acest factor influențează majoritatea regulilor noastre guvernînd eligibilitatea. Un număr de reguli, ca școlarizarea sportivilor, perioadele de antrenament și folosirea slujbelor pentru antrenament sau competiții sînt în majoritatea cazurilor acceptabile din punct de vedere social. Deci trebuie să aruncăm o privire critică asupra actualelor constrîngeri din codul nostru.

Cu toate că problemele diferă de la țară la țară și de la disciplină la disciplină sportivă, sarcina noastră pare clară. Trebuie să stabilim un cod al eligibilității care să protejeze principiile olimpice și să fie practicabil pentru tineretul întregii lumi.

Meci de fotbal ROMÂNIA — CEHOSLOVACIA ÎN AUGUST LA PRAGA?

Intre forurile de specialitate ale celor două țări se duc tratative pentru un meci de fotbal, amical, România — Cehoslovacia.

Jocul dintre cele două echipe naționale ar urma să se dispute la Praga, la 24 sau 27 august.

Azi și mîine etapă intermediară de handbal

Astăzi după amiază, pe terenul din parcul sportiv Dinamo va avea loc un meci feminin de handbal de divizia A din cadrul etapei a XXIII-a a campionatului. Este vorba de întîlnirea dintre formațiile CONFECȚIA și PROGRESUL, care va începe la ora 17,30.

Mîine, în mai multe orașe din țară, se vor disputa partidele etapei a XXIII-a a campionatelor masculin și feminin de divizia A, precum și cele din etapa a XIV-a a campionatelor masculin și feminin de divizia B.

Un colocviu care a reunit personalități marcante din acest vechi centru cultural și industrial al țării — la o discuție despre actualitatea sportului de masă, despre modul în care reacționează tineretul în fața cerinței de a face mișcare.

Citiți în pagina a 3-a această amplă dezbatere în care sînt analizate cîteva probleme de mare interes: EDUCAȚIA FIZICĂ A MASELOR TREBUIE DIVERSIFICATĂ! DE CE EXERCIȚIILE FIZICE SÎNT PE ULTIMUL LOC ÎN ACȚIUNILE DE POPULARIZARE? DOREȘTE TINERETUL SĂ FACĂ SPORT?

Înaintea meciului de la Lausanne

„Echipa României e întotdeauna un adversar serios și periculos"

— ne-a spus dl. Victor de Werra, președintele Federației elvețiene de fotbal, într-un interviu-expres acordat telefonic, în exclusivitate, ziarului SPORTUL

Nu știm ce dosare cu lucrări va fi avut pe biroul locuinței sale, din orășelul Sion, domnul Victor de Werra, președintele Federației elvețiene de fotbal, dar surprinderea i-a fost desigur mare aflînd, din relatarea oficiantei de la centrala telefonică bucureșteană că e solicitat la o oră la care localnicii începeau o nouă zi.

— București, — pe mine, București?

— **Sîntem redacția ziarului SPORTUL și vă rugăm să ne vorbiți, acum, în preajma meciului de la Lausanne...**

— O, oare nu-mi ajung emoțiile pe care le trăiesc aici, acasă, între ai mei, pentru ca să le mai accentuați și dv., de la o distanță de mai bine de două mii de kilometri?

Dar, în sfîrșit, să ne contopim destinul, hărăzit iubitorilor sportului rege.

Poate mai mult decît în celelalte țări incluse în grupă, interesul publicului și atenția oficialității este mai mare și sporește cu fiecare zi care ne apropie de **„miercurea de aur"**, cum o socot animatorii tribunelor fotbalului elvețian, care are și el **„mucaliții", „doctrinarii"** săi și, mai ales, **„strategii de cafenea."**

Intrînd în miezul problemei, desigur, ați fost și dv.

V. FIROIU

(Continuare în pag. a 4-a)

START IN „CURSA MUNȚILOR"

SINAIA 6 (prin telefon, de la trimisul nostru). 60 de rutieri, 50 reprezentînd cluburile noastre sportive din Capitală și din provincie și 10 de peste hotare, sînt gata pentru startul în cea de a X-a ediție, jubiliară, a „Cursei Munților", întrecere ciclistă internațională pe etape organizată de clubul sportiv Dinamo București și A. S. Loto — Pronosport. Dintre participanții la această importantă competiție, ce se va desfășura de-a lungul a 4 etape, ies în evidență echipierii primei formații dinamoviste (de fapt, alergătorii care vor compune și reprezentativa României pentru marile confruntări din vară) — Nicolae Ciumeti, Gabriel Moiceanu, Vasile Selejan, Alexandru Sofronie și Vasile Tudor, precum și cei ai echipelor oaspe: **Dinamo Moscova** — Olavi Ulm, Kneja Pranas, Arnas Kaslauskas, Piotr Giartans și Gorealov Nicolai și **Ruda Hvezda Plsen** — Jindrich Marek, Karel Maler, Frantisek Dlouhy, Antonin Bartolicek și Vlastimil Moravec.

Desigur, nu sînt de neglijat nici ceilalți alergători și mai ales reprezentanții Brașovului care-l vor avea ca lider pe bătăiosul Ștefan Suciu. Ținînd seama de faptul că întrecerea programează etape scurte, dar cu profil de munte, este de așteptat o dispută spectaculoasă. Arbitrul principal, proaspătul internațional **ALEXANDRU BADIN**, va da startul în prima etapă a celei de a X-a ediții mîine (n. r. astăzi) la ora 9,15 din centrul stațiunii Sinaia. Cicliștii vor avea de parcurs 142 km pe ruta Sinaia — Brașov — Vlădeni — Brașov — Sinaia.

Aici, la Sinaia, am avut ocazia să stăm de vorbă cu cunoscutul antrenor Martie Ștefănescu. Printre altele, fostul rutier ne-a spus: **„Cursa Munților" este un excelent prilej de verificare a stadiului de pregătire a rutierilor români. Am speranța că el va crea posibilitatea membrilor Comisiei de organizare a celei de a XVIII-a ediții a „Turului României" să selecționeze o serie de cicliști — îndeosebi dintre provinciali — pentru participarea la această mare competiție organizată de țara noastră."**

Hristache NAUM

Volei la cea mai înaltă tensiune

● Mîine, la București și Bacău, turneele finale ● La feminin 3 echipe la egalitate ● Provincia pentru prima oară pe podium? ● Care va fi rolul outsiderilor? ● Atu-ul principal: moralul ● Vor cîștiga băieții de la Dinamo după 11 ani?

Un scurt respiro după terminarea campionatului, și cele mai bune 4 echipe de volei (băieți și fete) se vor prezenta din nou în fața fileului, vor relua lupta. O luptă mai aprigă decît pînă acum, în care rezistența fizică și nervii sînt solicitați la maximum, o dispută cu miză mare: *tricourile de campioni.*

Așadar, de mîine, începe prima parte (turul) a turneelor finale care angrenează aproape tot ce are mai valoros la ora actuală voleiul românesc. Sălile Florească (turneul masculin) și sala Tineretului din Bacău (turneul feminin) se vor dovedi neîncăpătoare, ca de altfel ori cînd se așteaptă spectacole sportive de calitate. Și, de data aceasta, putem afirma cu certitudine că ele nu pot lipsi în nici una din serile următoare. Dacă în anii trecuți, lupta pentru cucerirea titlului național se purta, la turneele finale, în nota unei dominări nete a formațiilor clasate pe primele locuri, după campionatul propriu-zis, formații avantajate de altfel și de diferențe apreciabile de puncte în clasament față de următoare, anul acesta situația este cu totul alta. La fete, de pildă, trei din cele 4 participante *(Rapid, Dinamo* și *Penicilina)* se află „ex aequo" în frunte, departajate doar de setaveraj. Deci, orice punct în plus acumulat de una dintre aceste echipe îi poate aduce titlul de campioană. Adăugînd și faptul că valoarea formațiilor este foarte apropiată, extrem de echilibrată, atractivitatea partidelor din cadrul turneului final sporește prin tensiunea ce se va menține permanent în sală.

(Continuare în pag. a 2-a)

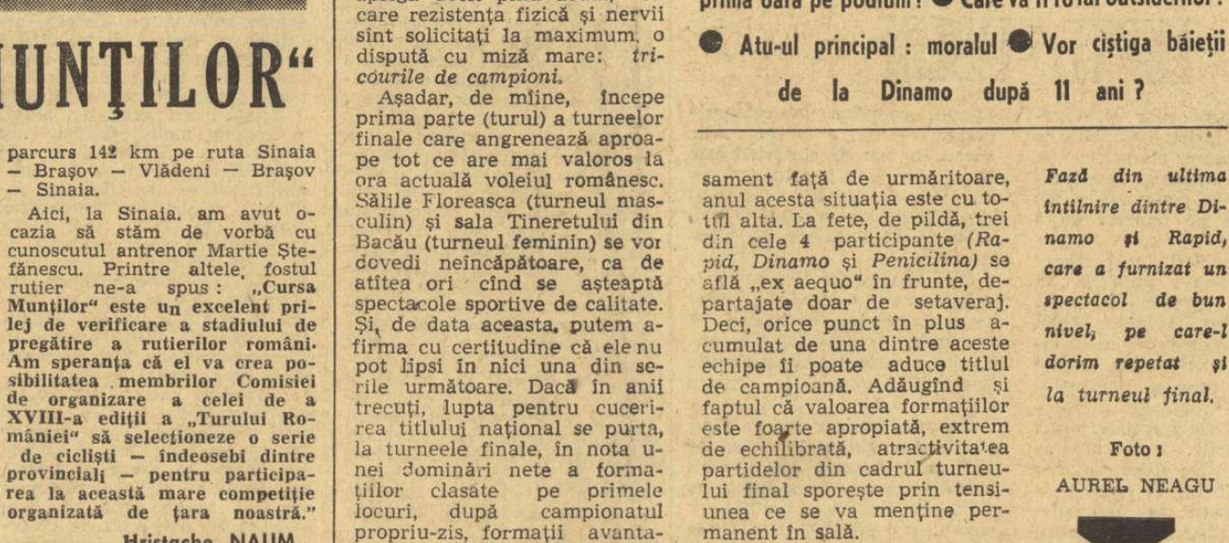

Fază din ultima întîlnire dintre Dinamo și Rapid, care a furnizat un spectacol de bun nivel, pe care-l dorim repetat și la turneul final.

Foto: AUREL NEAGU

BARAJUL ILEGAL

Sîntem nevoiți să readucem în discuție o întîmplare mai veche, deși amintirile legate de ea ne vor fi totdeauna neplăcute.

După cum se știe, la ultima ediție a campionatului național de șah au lipsit (motivat — legal, nemotivat — etic!) trei dintre fruntașii eșichierului românesc: Florin Gheorghiu, Victor Ciocîltea și Teodor Ghițescu. La timpul potrivit, ziarul „Sportul" și-a expus punctul de vedere în această chestiune, iar ecourile publice stîrnite de editorialul „Mentalitatea disprețului" au dezavuat atît atitudinea celor trei sportivi, cît și poziția conciliantă a biroului federal.

Turneul final s-a disputat, și, după o luptă grea, desfășurată în fața tablelor de joc, campion al țării a devenit maestrul internațional dr. Octav Troianescu.

A fi campion al țării este, de bună seamă, plăcut dar nu tocmai ușor. Titlul acesta de mare cinste (pe care cei trei absenți l-au tratat cu un sublim dispreț) incumbă serioase responsabilități. Dar conferă și unele drepturi. Principalele ar fi:

— **dreptul de a participa la turneul zonal al campionatului mondial;**

— **dreptul de a participa la finala campionatului național din anul următor;**

— **dreptul de a juca la prima masă în echipa reprezentativă la întîlnirile internaționale.**

În momentul cînd socoteam totul limpede, totul rezolvat, o măsură a Biroului Federației Române de Șah vine să provoace nedumeriri vecine cu indignarea. S-a hotărît ca, pentru desemnarea celor DOI reprezentanți ai țării noastre la concursurile zonale, să se desfășoare un TURNEU DE BARAJ, la care să participe campionul oficial al țării (calificat de drept în această competiție), cei trei absenți la ultima ediție a campionatului național și încă doi jucători, Drimer și Ungureanu, ultimul fiind — printre altele — **al doilea clasat** la finala de anul trecut și avînd astfel **drepturi legitime** de a pretinde **participarea la un turneu zonal.**

Cu toate eforturile, este imposibil de descoperit justețea acestei decizii, pentru a nu mai vorbi de logica ei. Închipuiți-vă ce s-ar întîmpla dacă o echipă de fotbal, spre exemplu, CAMPIOANA OFICIALĂ A ȚĂRII, ar fi obligată — pentru participarea la C.C.E. — să susțină o confruntare eliminatorie cu o altă formație care în timpul campionatului întreprindea un turneu, să zicem, în Gabon!

De fapt, biroul F.R.Ș. plătește acum tributul propriei sale slăbiciuni, suportă consecințele amare ale inconsecvenței, încearcă senzația neplăcută a cercului vicios. Recunoscînd public că a greșit anul trecut cînd a admis absența în finală a unor jucători fruntași, angajîndu-se ca asemenea lucruri să nu se mai repete, biroul F.R.Ș. nu are totuși forța morală să renunțe în actuala ediție a turneelor zonale, la serviciile a trei șahiști, prezumtiv cei mai puternici, și să acorde încrederea sa altora, poate mai puțin tari, dar care și-au cucerit în mod loial acest drept. În acest fel, s-ar da un strălucit exemplu de fermitate tinerilor, care pot deveni și ei cîndva foarte puternici.

Barajul acesta, ilegal din toate punctele de vedere (dar mai cu seamă din punct de vedere SPORTIV), nu se poate desfășura! Cel mult, să se hotărască, printr-un trial, persoana celui de-al doilea participant român la turneele zonale. Deși nici această soluție n-ar fi prea departe de un compromis.

Valeriu CHIOSE

ECHIPA DE TENIS A R. A. U. SE AFLĂ ÎN CAPITALĂ

Ismail El Shafei s-a antrenat ieri la Progresul

Echipierii reprezentativelor de tenis ale României și Republicii Arabe Unite, care se întîlnesc în meciul pentru „Cupa Davis" la sfîrșitul săptămînii, se află reuniți de ieri în Capitală. Prima sosire înregistrată a fost aceea a campionului arab Ismail El Shafei, care vine de la Florența. I-au urmat Ion Țiriac — care se alătură lui Ilie Năstase sub culorile reprezentativei noastre — sosit de la Neapole. În fine, de pe alt țărm al Mediteranei au călătorit spre țara noastră ceilalți trei membri ai lotului R. A. U. și anume: Ali El Daudi, El Muataz Sonbol și Mohamed Abdelghani.

Ieri dimineață am asistat la un prim antrenament de acomodare, pe terenurile de la Progresul, al primei rachete din echipa oaspe, redutabilul El Shafei. Tînărul campion al R. A. U. a impresionat prin forța și viteza loviturilor (adesea parate cu greutate de sparing-partnerul de dincolo de fileu, Sever Dron), dar mai ales ne-a adus revelația unui fapt inedit: joacă cu stînga, iar la back-hand folosește ambele mîini!

Solicitat să dea o declarație pentru ziarul „Sportul", Ismail El Shafei a făcut-o cu deosebită amabilitate: **„Sînt fericit că am prilejul să vizitez, pentru prima oară, capitala României. Îi cunosc pe tenismanii dv. ca foarte valoroși și sper să fac în compania lor jocuri frumoase. Aceasta mai ales pentru a marca revenirea mea în rîndurile echipei reprezentative, din care am lipsit în anii din urmă, din cauza studiilor universitare. Oricum, aștept cu nerăbdare meciul..."**

Întreaga echipă a R. A. U., ca și cea română, își continuă azi și mîine pregătirile, în vederea jocurilor care încep vineri. **(Rd. V.)**

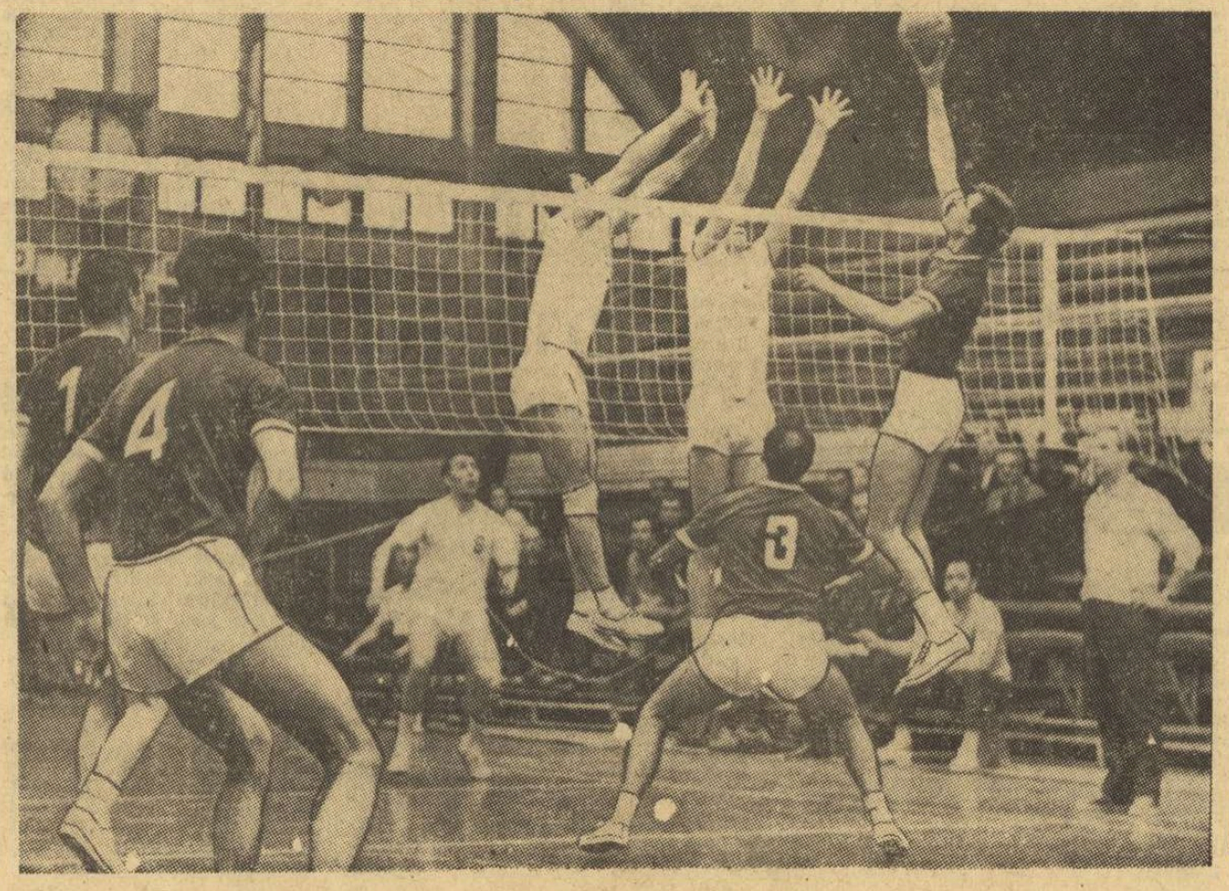

În dezbaterea Biroului județean de partid:

Probleme actuale și de perspectivă ale sportului gălățean

Spectaculoasa dezvoltare economică și social-culturală a Galațiului constituie un prilej de mîndrie și de satisfacție. Renăscut — cu eforturi materiale și umane considerabile — din propria-i cenușă, acest mare oraș dunărean se situează astăzi printre centrele de importanță vitală pentru economia națională.

În acest context, mișcarea sportivă ocupă un loc important pe agenda preocupărilor organelor locale de partid și de stat. O valoroasă inițiativă a Biroului județean de partid întregește din plin afirmația. În vederea ridicării pe o treaptă superioară a mișcării sportive din localitate, Biroul județean de partid a analizat recent, în cadrul unei plenare lărgite, rezultatele obținute pînă în prezent de sportivii județului, precum și perspectivele ce se întrevăd o dată cu dezvoltarea orașului și implicit a bazei sale materiale.

Vorbindu-se despre succesele sportului gălățean s-a arătat că: în cadrul campionatelor naționale, Galațiul este reprezentat de 26 echipe divizionare, în 1968 au fost cucerite 11 titluri de campioni, un sportiv a devenit maestru emerit al sportului, iar alți 5 maeștri ai sportului, în loturile republicane au fost selecționați 46 de sportivi, iar în întîlnirile internaționale au fost obținute 21 de victorii. De asemenea, au fost apreciate ca pozitive unele rezultate obținute la caiac-canoe, lupte, volei, fotbal. În domeniul sportului de masă, cîteva cifre sînt edificatoare: 65 000 de participanți la Crosul tineretului, 170 de duminici cultural-sportive, peste 50 000 de participanți la excursiile organizate în diferite localități din țară.

În ultimii ani a fost acordată o sporită atenție dezvoltării bazelor sportive. Peste 14 milioane lei au fost investiți pentru construirea modernelor săli de box, gimnastică, lupte și haltere, arenelor de tenis de cîmp și atletism.

Dar, alături de aceste succese, de loc neglijabile, trebuie relevate și unele aspecte care au constituit o frînă în calea dezvoltării pe măsura posibilităților și a condițiilor create a sportului gălățean. Faptul că în ultimul timp a scăzut interesul pentru practicarea sportului în întreprinderi și școli, că există o slabă activitate în centrele de antrenament, că mai predomină o insuficientă preocupare pentru creșterea virfurilor în sportul de performanță, că au dispărut de pe firmament o serie de discipline cu tradiție și mult îndrăgite (ciclismul, oina, călăria), că se obțin încă rezultate nesemnificative la atletism, natație, gimnastică și haltere, cu toate că aceste sporturi au asigurate condiții excelente de pregătire și afirmare, reprezintă destule motive de nemulțumire pentru iubitorii sportului gălățean.

Nu este lipsit de interes să citățm din cuvîntul unor participanți la plenară, care au scos în evidență anumite deficiențe din activitatea sportivă și au făcut propuneri și sugestii utile pentru ridicarea pe o treaptă mai înaltă a acestei activități.

C. CAZAN — directorul general al I.C.M.S. Galați, președintele clubului Oțelul: „Indisciplina unor sportivi și activiști duce, fără îndoială, la obținerea unor rezultate mediocre. Propun luarea unor măsuri eficiente pentru activizarea sportului în școli și o atenție mult sporită copiilor în centrele de inițiere. Consider util și imperios necesar ca cele trei mari cluburi (Politehnica, Oțelul și Dunărea) să patroneze activitatea sportivă din școlile gălățene. Există la Timișoara și Brașov astfel de experimente cu bune rezultate".

T. OPRICA — președintele C.J.E.F.S. Galați: „Se impune creșterea competenței antrenorilor, activiștilor și, îndeosebi, a cadrelor de educație fizică din școli. Consider utilă înființarea la Galați a unei Facultăți de educație fizică, care să funcționeze în cadrul Institutului pedagogic. Problema bazelor sportive va fi în totalitate rezolvată în 1970".

În urma unui larg schimb de opinii s-a ajuns la concluzia că pentru a crea bazele necesare dezvoltării pe o treaptă superioară a sportului în județul Galați trebuie luate de urgență o serie de măsuri.

● Consiliul popular județean să respecte cu strictețe H.C.M. 629 privind dezafectarea bazelor sportive.

● Predarea în termenul stabilit a Complexului sportiv (Sală de sport cu 2 150 de locuri, bazin olimpic, popicărie cu 4 piste acoperite, patinoar artificial), executarea instalației de încălzire centrală la sala de sport a Liceului cu program de educație fizică, amenajarea complexelor sportive Politehnica și I.R.A. Tecuci, a cabanelor nautice ale asociației Ancora și clubului Dunărea.

● Amenajarea în cadrul fiecărei întreprinderi mai mari și în școli a unor terenuri și baze sportive simple.

T. SIRIOPOL — coresp.

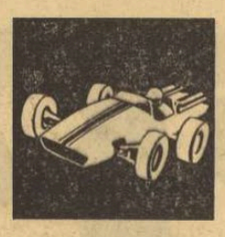

Raliul Iașului

La prima sa ediție, Raliul Iașului, organizat de filiala A.C.R. din localitate, s-a bucurat de participarea a 10 echipaje. În afară de proba de regularitate, desfășurată pe traseul Iași — Tg. Frumos — Mircești și retur, în programul competiției au figurat și o probă de coastă (la Bucium) și una de viteză (pe pista aeroportului ieșean). Iată rezultatele: clasa pînă la 1 000 cmc: 1. D. Paraschiv — Maria Pristopan (Skoda 1 000 MB); 2. S. Brăescu — Fl. Apetrei (Fiat 850); 3. M. Antonovia — Gh. Nicolau (Fiat 850); clasa peste 1 000 cmc: 1. V. Gaba — I. Bădulescu (Fiat 1 100 D); 2. D. Huțu — D. Tomoșoiu (R 16); 3. N. Biev — I. Onofrei (R 16).

Filiala A.C.R. Iași, CJEFS Iași, Loto-Pronosport și ziarul Flacăra Iașului au oferit participanților numeroase premii.

D. DIACONESCU coresp. principal

Convorbiri cu domnul Gore

Esențialul

Dl. G. a coborît pînă la „Difuzarea presei", a cerut chioșcarului toate ziarele, săptămînalele, bi-lunarele, lunarele și trimestrialele apărute astăzi, a solicitat și publicațiile din provincie apoi, după ce s-a aruncat cu capul în mormanul de hîrtii, porni să înoate printre cuvinte. Trei ceasuri mai tîrziu a ieșit la suprafață, a respirat prelung și, tolănindu-se pe canapea ca pe o plajă, mi-a spus:

— „Informația Bucureștiului" discută, ca-n fiece zi de altfel, despre perspectivele mai mult sau mai puțin clare (ca-ntotdeauna de altfel) ale echipei reprezentative de fotbal, de a pătrunde în turneul final al campionatului mondial.

„România liberă" dezbate aceleași probleme.

„Magazinul" cercetează modalitățile cele mai potrivite pentru rezolvarea chestiunii în speță, ca și „Flacăra", „Munca", „Albina", „Scînteia tineretului" și „Steagul roșu".

„Flacăra Ialomiței" își consacră eforturile pentru definirea noțiunii de 4-2-4.

„Flamura Bîrladului" pune fără menajamente un semn de întrebare înaintea antrenorilor principali.

„Drum nou" din Beiuș abordează cu precădere jocul mijlocașilor, solicitînd eforturi substanțiale pentru ca aceștia să activeze deopotrivă în atac și-n apărare.

„Glasul Pietrei Neamț" furnizează detalii cu privire la accidentarea lui Sătmăreanu și se întreabă, nu fără îngrijorare, care va fi structura liniei de atac în eventualitatea că Radu Nunweiller nu va putea juca.

„Lugojul nou" anchetează: Năsturescu sau Dembrovschi?

Iar eu, spune dl G. după o pauză, mă întreb cum vor interpreta urmașii acest fenomen. Răsfoind metodic colecțiile de ziare la etajul 51 al Bibliotecii Academiei, istoricul anului 2143 va consemna probabil, pe jumătate uluit — pe jumătate nostalgic (ce vremuri de voluptate și lux intelectual... de la belle époque) că-n luna mai a anului 1969 neliniștea fundamentală a generației noastre, întipărită pe măsura ei în presă, o constituia clavicula lui Boc.

p. conf. Al. MIRODAN

LUNA UNOR INTERESANTE ÎNTÎLNIRI INTERNAȚIONALE

AZI ȘI MÎINE: ROMÂNIA — R. F. a GERMANIEI (JUNIORI)

Concursurile internaționale ale tinerilor popicari români continuă. După întîlnirea cu reprezentativele feminine și masculine ale Cehoslovaciei, desfășurată la București, junioarele și juniorii noștri își dispută întîietatea, azi și mîine, cu echipele similare ale R. F. a Germaniei. Întrecerile au loc pe arena cu patru piste a Rafinăriei Teleajen și ele constituie o utilă verificare pentru sportivii din ambele țări în vederea apropiatelor campionate europene de juniori.

Iată programul: **miercuri** — dubla întîlnire (f și b) pe echipe; **joi** — turneu individual la probele clasice de 100 bile mixte fete și 200 bile mixte băieți.

● Și membrii loturilor naționale de seniori se pregătesc intens în aceste zile. Scopul: partidele pe care selecționatele țării noastre urmează să le susțină în compania reprezentativelor Ungariei. Jocurile sînt programate în zilele de 17 și 18 mai, în localitatea Nagykanizsa.

● Cunoscutul arbitru internațional, **Constantin Popescu, a fost solicitat să conducă meciurile dintre echipele feminine și masculine de juniori ale R. D. Germane și Iugoslaviei, ce urmează să se desfășoare pe arena din Lauta (R.D.G.) la 17 și 18 mai.**

Volei la cea mai înaltă tensiune

(Urmare din pag. 1)

Acest echilibru, fără precedent, se datorează ridicării, în sfîrșit, a încă unei echipe *(Penicilina Iași)*, care în răstimp de un an a reușit să egaleze, ba poate chiar să întrecă pe cele două bucureștene, deținătoare cu rîndul — timp de 12 ani — ale monopolului în voleiul feminin. Pe de altă parte, surprinzătoarea victorie a Rapidului în meciul cu Dinamo în ultima etapă (victorie la care nimeni nu mai spera), într-un moment de „criză giuleșteană", a făcut ca fostele campioane să nu plece cu avantaj în turneul final. Desigur, nu trebuie ignorată nici prezența Farului, echipa Elisabetei Goloșie, care prin setea de a cuceri seturi de la cele mai bune echipe feminine de volei din țară (și să sperăm că o va face în numele fair-play-ului) poate, ea însăși, decide cîștigătoarea, în cazul menținerii echilibrului. Formația constănțeană, solidă și rutinată, poate furniza și unele surprize, putînd chiar să bareze — prin victorii — drumul uneia sau alteia dintre fruntașe. Deci, marile întrebări la care este chemat să răspundă turneul final feminin sînt: cine va primi laurii victoriei, fosta campioană (Dinamo), actuala deținătoare a titlului național (Rapid), sau pentru prima oară provincia va urca, prin Penicilina Iași, pe cea mai înaltă treaptă a ierarhiei? Ce rol va avea Farul în lupta dintre cele trei? Va obține cîștig de cauză „jocul japonez", al vitezei în execuții, încetățenit la ieșence?

Oricît ar părea de simplă, situația în turneul masculin, în sensul că titlul se va opri, cu siguranță, într-una dintre vitrinele cluburilor Dinamo sau Steaua, mariile complicații vor fi determinate și aici de outsideri (Rapid și Politehnica Galați), nu numai de confruntările celor două pretendente. Iată, de altfel, declarațiile antrenorilor stelist și dinamovist, elocvente în acest sens: TĂNASE TĂNASE (Steaua): *„Dacă pînă acum, în turneele finale, una dintre echipe intra în luptă cu un avantaj suficient pentru cîștigarea titlului, de data aceasta minima departajare între principalele candidate creează posibilitatea unei dispute palpitante pînă în ultima clipă. În această luptă sînt angajate direct, în special, pentru stabilirea unor ierarhii și Rapidul și Politehnica Galați, echipe de certă valoare, a căror posibilă victorie asupra uneia dintre pretedente, nu va fi privită ca o surpriză. Sperăm ca partidele să se ridice la un nivel care să întrunească sufragiile unanime ale publicului. În orice caz, moralul va fi un factor determinant. Cui va reveni titlul? Vom vedea!"* SEBASTIAN MIHAILESCU (Dinamo): *„Deși există o diferență de puncte care departajează formațiile masculine, totuși, această discrepanță este doar aparentă, deoarece toate echipele sînt de valori apropiate. Sînt sigur că celelalte două echipe aflate acum pe locurile 3 și 4 pot decide pe cîștigători. Noi sîntem, după 11 ani, din nou, la un pas de titlu... Să sperăm că-l vom putea face".*

PROGRAMUL TURULUI

MASCULIN	FEMININ
Bucureşti, sala Floreasca, de la ora 17,00	**Bacău, sala Tineretului, de la ora 17,00**
JOI	
Dinamo — Rapid **Steaua — Politehnica Galaţi**	**Dinamo — Farul** **Penicilina — Rapid**
VINERI	
Steaua — Rapid **Politehnica — Dinamo**	**Farul — Penicilina** **Dinamo — Rapid**
SÎMBĂTĂ	
Rapid — Politehnica **Dinamo — Steaua**	**Rapid — Farul** **Penicilina — Dinamo**

Reprezentantele Capitalei la baschet au plecat în Polonia

Selecționata feminină de baschet a Capitalei a plecat aseară la Varșovia pentru a participa, alături de reprezentativele Italiei, orașului Tallin, echipele SISU Copenhaga, Videoton Szekesfehervar și trei formații poloneze, la cea de a IV-a ediție a „Cupei Păcii". Au făcut deplasarea: Anca Racoviță, Cornelia Taflan, Sanda Georgescu, Octavia Bițu, Irina Vasilescu, Ecaterina Savu, Ileana Ghiță, Bogdana Diaconescu, Gabriela Ciocan, Suzana Szabados, Floarea Trandafir și Olimpia Păcuraru. Antrenor: Grigore Costescu; arbitru: Vasile Cadar. Întrecerile încep mîine.

REZULTATE DIN DIVIZIA B

MASCULIN: Crișul Oradea — Constructorul Arad 69—57 (28—17); A.S.A. Bacău — „U" Iași 57—60 (18—28), Steagul roșu Brașov — Petrolul Ploiești 64—67 (25—38); Constructorul Iași — Școala sportivă Constanța 60—46 (31—15); Constructorul Hunedoara — Comerțul Tg. Mureș 50—58 (23—25); Medicina Timișoara — Politehnica Cluj 74—66 (34—32), Școala sportivă Mediaș — Olimpia Satu Mare 82—58 (42—20), Universitatea Craiova — Știința Petroșeni 56—59 (33—29); FEMININ: Școala sportivă Sibiu — Școala sportivă Craiova 63—55 (32—19), Mureșul Tg. Mureș — Politehnica Brașov 69—46 (31—23), „U" Iași — Știința Constanța 63—54 (25—28), Școala sportivă Brașov — Școala sportivă Satu Mare 57—46 (27—22), Foresta Arad — Spartac Salonta 40—39 (14—17).

UMBRELA ATLETISMULUI EFICIENȚĂ

Această primă duminică de mai se vrea denumită o duminică atletică. Pentru a nu fi acuzată cumva de vreun subiectivism incorigibil, ori de cîte ori se apreciază ceva în legătură cu atletismul, pentru a nu deforma într-o nuanță de roz o concluzie, de data aceasta voi apela exclusiv la cifre statistice seci. Din moment ce participă 27 echipe de atletism, cuprinzînd — teoretic — cel puțin 1 000 de atleți și atlete cu clasificare sportivă, de la campioane olimpice pînă la tinerele talente ale atletismului, atunci, cînd vine vorba despre eficiență, să nu dăm glas optimismului, dar nici pesmismului. Să vorbească numai cifrele, și bilanțul va fi pozitiv. Dacă ținem seama de sărăcia concursurilor inter-județene, de posibilitățile reduse ale provinciei de a anima viața atletică, atunci faptul că în opt capitale de județ s-au desfășurat acum 9 meciuri triunghiulare, dovedește, totuși, clar că în țara noastră pulsează o vie activitate, în care provincia este angrenată într-o perfectă armonie cu Capitala. Să nu trecem cu vederea nici prezența în tribunele stadionului Dinamo a doi președinți a două dintre cele mai mari cluburi bucureștene, atunci cînd cu numai cîteva ore mai tîrziu echipele lor de fotbal aveau de susținut meciuri grele în provincie. Este și aceasta o realitate, și încă pozitivă. Iar toți cei cărora le bate inima pentru atletism, pot fi bucuroși că a fost găsită o formulă organizatorică corespunzătoare pentru ca cel mai individual sport să devină, în același timp, un sport de echipă și prin aceasta să intre în sfera atenției celor care sînt chemați să facă periodic bilanțul activității sportive a unui județ sau a unui club.

Trei zile la rînd, ziarul „Sportul" a putut face cu greu față avalanșei de rezultate ce i-au fost furnizate de corespondenții săi. Deși sîntem la început, abia la prima confruntare oficială pentru toate categoriile de vîrstă, statisticienii federației pot alcătui, fără nici o rezervă, listele celor mai buni zece atleți pe anul 1969, deoarece atletismul întregii noastre țări a fost prezent pe stadioane în această duminică de mai. Fiindcă vorbesc despre eficiență, doresc să reamintesc cititorilor că nu au trecut încă două decenii de cînd, la sfîrșit de sezon atletic, statisticienii nu puteau alcătui nici măcar lista primelor zece rezultate în unele probe, și aceasta pentru simplul motiv că nu existau zece atleți în probele de 3 000 m obstacole, aruncarea ciocanului sau 10 000 m.

Dacă au fost stabilite sau nu noi recorduri republicane (și au fost totuși) acesta este un alt aspect. Principalul este că peste o mie de atleți au intrat simultan în uzina performanțelor și vor mai fi încă trei asemenea reuniuni pînă la sfîrșitul sezonului, reuniuni în care interesele de club și de județ se împletesc cu cele de performanță. și aceasta, pe scara a 27 de echipe și a peste o mie de atleți. Toate acestea sînt cifre și argumente ce pledează pentru eficiența competiției ce poartă numele de divizia de atletism. Și acesta este un lucru mare!

Iolanda BALAȘ-SOTER

SUPLEURI

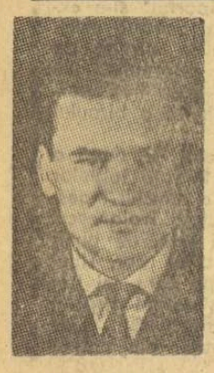

PUȚINE TALENTE DE PERSPECTIVĂ LA LUPTE LIBERE

Inaugurăm nu de mult această rubrică, abordînd o temă care mi s-a părut a fi de cea mai mare actualitate: **„De unde să pornim la lupte libere?".**

Indiscutabil, pe toți ne frămîntă profund întrebarea ce trebuie să facem pentru a determina saltul calitativ în această ramură sportivă de mare popularitate, pe ce căi să mergem spre a scoate „liberele" din impas.

Am așteptat, așadar, recentul turneu final al campionatelor naționale de la Brașov cu interes, nerăbdare, ba chiar cu emoție. Și chiar dacă participanții la această competiție nu puteau, practic, să înregistreze în decurs de mai puțin de o lună progrese tehnice spectaculoase, întrecerea avea, oricum, un caracter de test, aducînd în arenă peste 100 de atleți, adică tot ce au mai select luptele libere din țara noastră la ora actuală.

Timp de trei zile am căutat să urmăresc tot ce omenește ar fi fost posibil de văzut într-o sală de concurs: încălzirea sportivilor, intrările pe saltea, indicațiile tehnico-tactice ale antrenorilor și, bineînțeles, meciurile. Concluziile sînt edificatoare, ele se înscriu, în general, pe linia unor realități de mult cunoscute și cu care sîntem pe punctul de a ne resemna.

Sportivii noștri luptă foarte lent. Ai deseori impresia că asiști la o partidă de trîntă dreaptă și nu de lupte libere. Chiar și la categoriile mici, viteza de execuție este practic inexistentă. Lipsesc, cum spuneam și în comentariul anterior, procedeele specifice luptei libere: cosirile, reburul la coapse, piedicile (ceea ce este o mare... piedică în calea progresului), atacul la picioare. Consacrații disciplinei, membrii lotului republican, au făcut partide într-adevăr dinamice numai atunci cînd au întîlnit adversari cu două clase inferiori ca valoare. Suportăm o grea penurie de elemente valoroase la categoriile mari. Astfel se explică de ce Fr. Bolla (altminteri un emerit al genului) reușește la 37 de ani să cucerească cel de-al 13-lea titlu de campion, într-un sport care nu prea agreează longevitatea. În sfîrșit, prin accidentarea lui Șt. Stîngu, campion la categoria peste 100 kg a devenit Gh. Urian, un sportiv cîntărind cam 90 kg și care n-a avut nici un fel de dificultăți înfruntînd handicapuri de greutate care mergeau pînă la 20 de kilograme.

Dar, să revenim la ideea primului nostru comentariu. Spuneam în el că va trebui să pornim de la TINERI. Ce concluzii ne furnizează evoluțiile tinerilor luptători la aceste campionate?

Nu prea îmbucurătoare. Deși au făcut unele progrese, ei se află încă departe de nivelul actual al cerințelor (minime) pe plan mondial. I-aș putea remarca, într-adevăr, pe **Petre Ioniță** (Progresul Buc.), **Ion Arapu** (Energia Buc.), **Iancu Vanghelici** (Steaua Buc.), **Florian Moț** și **Ion Carculea** (Jiul Petrila), **Nicola Giurgiu** (C.S.M. Reșița), **Valeriu Albu** (Rapid Buc.), **Fenzi Gelal** (Energia Constanța), **Enache Panait** (Dunărea Galați). Aceștia (și, spre regretul meu, numai aceștia), destul de puțini, de altfel, ne dau speranțe că ar putea fi capabili de rezultate valoroase. Totul, însă, va depinde de conștiinciozitatea cu care se vor pregăti.

Am văzut și alți tineri cu suficiente calități fizice pentru a se afirma în luptele libere, dar care au serioase minusuri în pregătirea lor tehnică. Explicația? Antrenorii, dornici de rezultate imediate, i-au „aruncat" prea devreme în încleștarea dură a competițiilor de amploare, campionatul diviziei A, campionatele de calificare, apoi în finalele republicane. Rezultatele i-au descurajat, firește, pe acești tineri insuficient pregătiți, ei fiind învinși fără dificultate de luptători experimentați. Graba, această grabă nechibzuită, nu poate duce la nimic bun.

Iată doar cîteva constatări care m-au dus la concluzia că sînt încă prea puține talente de perspectivă. Aș fi fericit dacă antrenorii noștri vor reuși s-o infirme cît mai grabnic.

Vascul POPOVICI

DE CE?

Jocul de polo — o afirmă toți specialiștii — trece printr-o criză acută. Primele semne s-au manifestat la turneul olimpic de la Tokio, cînd nu puține au fost vocile care pledau insistent, cu argumente serioase, pentru scoaterea acestui sport din programul Jocurilor. F.I.N.A. a reacționat însă prompt, a modificat regulamentul de joc pe ici pe colo (punctele de penalitate au luat locul eliminărilor), dar efectele nu au fost totuși cele așteptate. La Ciudad de Mexico, aspectele de duritate ale întrecerii (aflată în proporție de 90% la latitudinea arbitrului), care au dăunat enorm spectacolului sportiv au pus din nou pe gînduri oficialitățile C.I.O. Motiv pentru care forul diriguitor al natației mondiale a purces iarăși la o restructurare majoră a regulamentului cu propuneri concrete, ce se cer mai întîi verificate (și poate chiar îmbunătățite) înainte de a se trece la aplicarea lor (1 ianuarie 1970).

Pentru un prim experiment oficial, federația franceză de specialitate s-a oferit să organizeze turneul recent încheiat la Nisa. Printre echipele care au dat curs invitației s-au aflat cele ale Iugoslaviei (campioană olimpică), Italiei și României.

Trecînd peste aspectul propriu-zis al întrecerilor sportive, din capul locului trebuie precizat că prilejul ivit s-a dovedit extrem de util în această perioadă cînd opiniile asupra modificărilor de regulament se ciocnesc destul de violent. Din relatările antrenorului federal Al. Popescu, care a însoțit echipa română pe Riviera, am înțeles că fiecare dintre cele 5 participante la turneu a interpretat într-un mod personal noile propuneri de modificări!

Acest lucru era, de altfel, previzibil, motiv pentru care majoritatea federațiilor de specialitate, dovedind un interes justificat, au delegat numeroși arbitri ca observatori. Numai din Italia, de pildă, competiția a fost urmărită de către 12 cavaleri ai fluierului, și exemple asemănătoare am avut din Spania, Olanda, Belgia, R. F. a Germaniei și Suedia. Experimentul acesta a atras în jurul piscinei din Nisa numeroși specialiști dornici să contribuie la progresul acestui joc în țările respective. Pentru că, în mod neîndoielnic, baza discuțiilor ce au avut loc la anuala conferință a arbitrilor, unde, mai mult ca sigur, propunerile au luat forme definitive, trebuie să fie asigurată de observațiile făcute pe marginea turneului mai sus amintit.

Din păcate însă, contribuția reprezentantului nostru la conferința de la Palma de Majorca nu a fost prea consistentă. Și aceasta pentru simplul (dar destul de dureros) motiv că delegația română la Nisa nu a avut în componența ei, spre marea noastră surpriză, nici un arbitru! Ani în șir echipele noastre au fost însoțite peste hotare de **N. Nicolaescu, dr. I. Drăgan, H. Iacobini (pentru a nu-i cita decît pe cei mai cunoscuți), arbitri care și-au creat un frumos renume.** Mai mult chiar, primul citat a făcut parte, între 1964 și 1968, din comisia tehnică a F.I.N.A. Și tocmai la acest turneu (repetăm, experimental) federația noastră de specialitate a preferat să trimită trei antrenori dar... nici un arbitru.

Să fie oare vorba de o greșită orientare a biroului federal?

Adrian VASILIU

P. S. Echipa națională pleacă la o nouă confruntare internațională. La Magdeburg, tricolorii vor întîlni puternicele reprezentative ale Iugoslaviei, Italiei și R. D. Germane. Și din nou delegația română are în componență trei antrenori, un medic și... nici un arbitru. Fără comentarii.

4 metri

● După scurgerea a două etape, clasamentul campionatului arată astfel:

1. Dinamo	2	2	0	0	23—3 4
2. Steaua	2	2	0	0	9—4 4
3. Rapid	2	1	0	1	8—3 2
4. Progresul	2	1	0	1	7—6 2
5. Voința Cluj	2	1	0	1	10—12 2
6. Crișul	2	1	0	1	5—10 2
7. CSM M. roșu	2	1	0	1	9—19 2
8. Poli. Cluj	2	0	1	1	7—8 1
9. I.E.F.S.	2	0	1	1	4—6 1
10. Vagonul	2	0	0	2	6—12 0

Programul etapei a III-a (15 mai): CSM Metalul roșu Cluj—Steaua; Vagonul Arad—Voința Cluj; Dinamo București—I.E.F.S.; Progresul București—Crișul Oradea; Politehnica Cluj—Rapid București.

CONSFĂTUIRE IN DOMENIUL SPORTULUI DE PERFORMANȚĂ

Ieri a început, la Snagov, consfătuirea metodiștilor din domeniul sportului de performanță. Timp de patru zile vor fi abordate, prin referate și dezbateri, diverse aspecte ale metodologiei de pregătire a sportivilor de elită.

LOTO-PRONOSPORT

Depunerea biletelor cîștigătoare de la concursul special Pronoexpres din 7 mai 1969 se va face astfel:

Pînă în ziua de sîmbătă 10 mai 1969, la ora 13, în orașele reședință de județ și pînă vineri 9 mai 1969, la ora 13, în celelalte localități.

Omologarea biletelor cîștigătoare se va face în ziua de joi 15 mai 1969.

Plata premiilor se va face astfel:

În București, începînd de marți 20 mai 1969, prin casieriile proprii Loto-Pronosport.

În țară, începînd aproximativ de vineri 23 mai 1969, prin casieriile proprii Loto-Pronosport și prin mandate poștale.

● Tragerea concursului special Pronoexpres de astăzi va avea loc la București în sala Clubului Finanțe-Bănci din strada Doamnei nr. 2, cu începere de la ora 18,15. Tragerea va fi radiodifuzată.

● Astăzi și mîine sînt ultimele zile în care vă mai puteți procura biletele pentru tragerea Loto de vineri 9 mai 1969.

Premiile concursului PRONOSPORT nr. 18 din 4 mai

Categoria I: (12 rezultate) 22 variante a 4 180 lei.

Categoria a II-a: (11 rezultate) 290,5 variante a 379 lei.

Categoria a III-a: (10 rezultate) 1 999 variante a 82 lei.

Constructorul București conduce în campionatul pe echipe

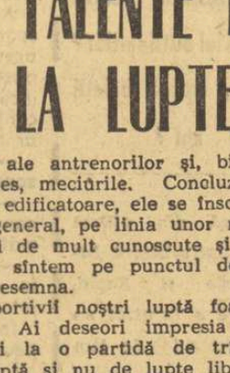

CLUJ, 6 (prin telefon). — De cîteva zile a început în localitate campionatul de șah pe echipe la care participă cele mai bune 10 formații din țară. Pînă în prezent, după 4 runde, campionatul este dominat de formația Constructorul București, care are în componență pe maeștrii internaționali Alexandra Nicolau și Victor Ciocîltea.

În runda a 4-a s-au înregistrat următoarele rezultate: **C.S.M. Cluj — Constructorul Galați 3—4, Constructorul București — Medicina Iași 5½—1½, Politehnica Brașov — Crișul Oradea 4—3, Consiliul municipal București — Voința Sighetul Marmației 6—1, Electronica București — Universitatea București 5—2.**

După 4 runde, clasamentul general pe echipe se prezintă astfel: **Constructorul București 8 p, Electronica 6 p, Consiliul municipal București 5 p, Constructorul Galați 4 p, Politehnica Brașov 4 p, C.S.M. Cluj 4 p, Universitatea București 3 p, Medicina Iași 3 p, Crișul Oradea 3 p, Voința Sighetul Marmației 0 p.**

V. CACOVEANU, coresp.

Gheorghe Năstase

A încetat din viață, după o lungă și grea suferință, Gheorghe Năstase, activist devotat al mișcării noastre sportive.

Fotbalist de performanță în tinerețe (a fost portarul echipei bucureștene „Juventus"), Gheorghe Năstase și-a asumat din 1945 responsabilitățile grele ale arbitrului, îndeplinindu-le timp de aproape un sfert de veac cu o onestitate unanim apreciată. A fost ani de-a rîndul arbitru de categorie republicană. Dispariția sa prematură, la vîrsta de numai 54 de ani, îndoliază profund inimile tuturor celor care l-au cunoscut și l-au iubit.

Colocviu TIMIȘOREAN

• Educația fizică a maselor trebuie diversificată! • Dorește tineretul să facă sport? • Opinii pro și contra... • Rezultatele unei interesante anchete printre elevi • De ce exercițiul fizic este pe ultimul loc în acțiunile de popularizare?

SPORTUL DE MASĂ

REALITĂȚI ȘI DEZIDERATE

Oraș al unor celebre echipe de fotbal, cu epoci de aur în istoria soccerului românesc, oraș de baștină al unei întregi pleiade de prestigioși atleți, în frunte cu Iolanda Balaș, și al altor sportivi nu mai puțin celebri ca Ella Constantinescu, Ioan Moser sau Iosif Petschowschi — Timișoara își satisface azi, din ce în ce mai des, ambițiile competițional-sportive pe tărîmul creat de asemenea amintiri. Prezentul sportiv al acestui mare centru urban din țara noastră nu aduce locuitorilor săi decît palide satisfacții, coborînd încet, dar sigur, mercurul în termometrul interesului față de educația fizică, față de sport în general. Am putea spune, chiar, că raportînd capacitatea și tradițiile sportive din acest oraș la realizările concrete, pe gradațiile ipoteticului nostru termometru, mercurul s-ar ridica greu și doar cu puțin peste limita înghețului...

Reluînd idei dezbătute amplu și pe plan teoretic într-un recent articol din „Lupta de clasă" pe tema implicațiilor sociale ale fenomenului sportiv și folosind momentul de interes față de această problemă creat prin larg ecou pe care l-a avut schimbul de opinii al unor marcante personalități în cadrul unei „mese rotunde", organizată de ziarul nostru, am încercat să deslușim cauzele impasului sportiv timișorean plecînd de la baza activității sportive, de la educația fizică a celor mulți, de la sportul de masă, abordînd, în acest sens, cîteva probleme de principiu • CUM POATE FI CARACTERIZAT ȘI CE ROL ARE ASTĂZI SPORTUL DE MASĂ • CUM REACȚIONEAZĂ TINERETUL ÎN FAȚA EXERCIȚIULUI FIZIC, ÎN FAȚA FORMELOR CELOR MAI SIMPLE DE MIȘCARE? • CE SE POATE REALIZA, PE PLAN LOCAL, CA EDUCAȚIA FIZICĂ SĂ DEVINĂ O COMPONENTĂ A VIEȚII COTIDIENE LA TOATE VÎRSTELE?

Pe aceste trei coordonate, de la care ne-am abătut cîte o dată prin forța împrejurărilor și, mai ales, prin amplitudinea discuțiilor, am organizat la Timișoara o dezbatere, pe care o facem publică sub forma unei „mese rotunde". Au participat la discuții, onorîndu-ne cu prezența lor, tovarășii **CORIOLAN POP, prim-secretar al comitetului municipal P.C.R., președinte al Consiliului popular municipal, primar al municipiului Timișoara, profesor univ. ing. CONSTANTIN AVRAM, membru corespondent al Academiei, rectorul Institutului Politehnic Timișoara; conf. univ. CORNEL IOVANESCU, decanul Facultății de educație fizică a Universității din Timișoara; ing. GHEORGHE BOȘNIAC, director general al Uzinelor Mecanice Timișoara; IRINA NIGA-CSIK, maestră a sportului, directoarea întreprinderii „Bumbacul" și ION BUȘE, prim secretar al comitetului municipal Timișoara al U.T.C.**

Mulțumindu-le încă o dată interlocutorilor noștri pentru solicitudinea manifestată față de problemele mișcării sportive și subliniind plăcuta surpriză pe care am avut-o de a constata că în preocupările lor educația fizică și sportul se situează pe o poziție de frunte, să derulăm sinteza acestor fructuoase și instructive discuții.

REDACȚIA: Cum poate fi caracterizat și ce rol are astăzi sportul de masă?

CORIOLAN POP: Am citit cu mult interes, în ultimul timp, o serie de lucrări pe această temă. Poate nu legat direct, dar, în orice caz, discutîndu-se în subsidiar am văzut că din ce în ce mai pregnant se pune problema activizării fizice a individului în societatea modernă. Vreau să vă mărturisesc că m-a preocupat schimbul de idei și de opinii, uneori contradictorii, în această direcție, motiv pentru care am provocat la discuții, firește cu caracter personal, medici, pedagogi și sociologi. Nu doream să capăt convingeri în aceste discuții, ci solicitam soluții, temeiuri științifice pentru elaborarea unor măsuri. Deoarece, în ceea ce privește convingerea asupra rolului major pe care îl are educația fizică în societatea atomului și a cibernetici cred că azi este inutil să mai insistăm. Condițiile superior științifice de muncă în tot mai multe ramuri ale industriei și schimbările în structura societății noastre elimină treptat mișcarea ca element al activității cotidiene. Trebuie să înțelegem însă cu toții că prin aceasta realizăm un progres doar pe unul din planuri, desigur extrem de important, și anume acela al rapidității și calității în producerea bunurilor. În schimb, plătim un tribut greu lipsei de activitate fizică în domeniul foarte important al sănătății. Pentru aceste motive cînd vorbim despre formele cele mai simple și mai accesibile ale exercițiului fizic este necesar să privim lucrurile cu multă seriozitate. Tocmai de aceea mă feresc de definiții în această direcție. Să lăsăm dogmele de o parte și să privim lucrurile în față, conștienți de importanța problemei. De aceea vreau să precizez că personal am ajuns la o concluzie ce va sta la baza acțiunilor noastre viitoare. Și anume aceea că **exercițiul fizic reprezintă în anii copilăriei un excelent mijloc de educație, constituind în paralel o bază de selecție pentru sportul de performanță, iar în anii maturității devine un factor cu implicații sociale, în direcția sănătății și chiar a productivității.**

C. AVRAM: Aș vrea să-mi spun părerea nu atît ca un cadru didactic, ci mai mult ca mentor al celor 5 000 de studenți din Institutul Politehnic. Mai întîi, o mărturisire: sînt un vechi iubitor al sportului. În anii tinereții am practicat atletismul, cu rezultate meritorii la vremea respectivă. Am continuat să rămîn un prieten credincios al exercițiului fizic încă mult timp după abandonarea competițiilor atletice. De cîțiva ani, însă, preocupările profesionale mi-au răpit posibilitatea de a mai face sport. La început am ridicat din umeri, zicîndu-mi că nu-i o catastrofă. Din nefericire m-am înșelat și azi medicii îmi compensează pierderea deprinderii exercițiului fizic prin injecții și pastile. Este trist... Din acest motiv militez activ pentru a convinge tineretul, pe studenții noștri, că practicînd educația fizică ei nu pierd timp — așa cum ar fi tentați unii să creadă — ci îl cîștigă. **Sînt adeptul integrării în programul zilnic al unui student chiar a unei ore de educație fizică, oră repartizată rațional și cuprinzînd 10 minute de înviorare dimineața și 50 de minute în timpul zilei de exerciții fizice compensatorii sub diferite forme.** Așa înțeleg eu sportul de masă și nu prin crosuri ocazionale sau competiții anoste, anonime, ce își au valoarea doar în scriptele organizatorilor. Și cred că dincolo de alte deziderate, să zicem, materiale sau propagandistice, se impune ca începutul să fie făcut nu în facultate ci încă de pe băncile școlii. Acolo, în anii copilăriei, se realizează cimentarea relației om-educație fizică.

C. IOVĂNESCU: Aveți perfectă dreptate. Am crezut mulți ani că rezolvarea aspectului de masă al educației fizice se poate face prin competiții-mamut, urmărind recordurile de participare și neglijînd efectul educativ al exercițiilor fizice. Afirm cu toată convingerea că important nu este să ne aliniem mîine cu toții la startul unui cros sau să disputăm noi un meci de volei, fără o pregătire și fără o solicitare interioară, intimă a fiecărula. Vom alerga sau vom juca, vom face sigur o febră musculară și peste alte cîteva luni cînd vom fi din nou chemați să îndeplinim această formalitate ne vom eschiva, dorind sincer să evităm neplăcerile. Și, atunci, unde-i cîștigul? **Ideea sportului de masă trebuie reconsiderată pe principiul adaptării volumului de timp afectat și amplitudinii, exercițiilor la vîrsta, programul de muncă și preocupările fiecărei categorii de cetățeni.** În această direcție, ca dascăl, doresc să subliniez că tovarășul rector C. Avram are dreptate. În școală, aș zice chiar în familie, la vîrsta preșcolară, copilul trebuie obișnuit cu mișcarea, cu activitatea fizică. Orele de educație fizică în școli trebuie orientate spre realizarea unei depline angrenări pe acest tărîm a tineretului și nu spre obținerea neapărat a unor performanțe, total nesemnificative pentru formarea și dezvoltarea elevilor.

ION BUȘE: Chiar nimic nu se poate spune. Noi am organizat unele întreceri care au avut succes. Să amintesc numai de „Cupa complexului" la mini-fotbal, la care au luat parte 46 de echipe și care a stîrnit un interes enorm. Terenurile sînt pline și acum de dimineață și pînă seara, iar la jocuri asistă uneori sute de spectatori. Aceasta cred că este o formă a activității sportive de masă.

C. AVRAM: Nu pentru spectatori, însă...

ION BUȘE: Firește că nu pentru spectatori. Totuși au însemnat mai mult decît, de exemplu, cele din cadrul competiției „Săniuța de argint", organizată în întreaga țară cu scopul angrenării tineretului, desigur în număr cît mai mare, în practicarea acestui sport simplu și accesibil. Din păcate, la Timișoara, în afară de faptul că nu avem un relief adecvat pentru asemenea întreceri, dar n-a fost nici zăpadă. Am explicat aceste lucruri, solicitînd anularea competiției în orașul nostru. Inutil, însă. Mi s-a cerut expres să organizez ceva și să prezint finaliști. Atunci, am închiriat un autocar O.N.T., am ales dintre elevi pe cei originari din regiuni de munte sau de deal și i-am transportat la Muntele Mic, unde am făcut un concurs. Aceasta s-a numit competiție de masă...

C. IOVĂNESCU: Aș dori să reiau o idee a tovarășului Bosniac. Și anume că tineretul dorește să facă sport. Este un lucru real, noi l-am constatat în cadrul unei anchete întreprinse în liceele teoretice și în liceele de specialitate din Timișoara. Rezultatele ne-au indicat că pe unități școlare, între 80 și 94 la sută din cei chestionați și-au manifestat dorința de a practica un sport, de a face exerciții fizice.

CORIOLAN POP: Și cine îi împiedică?

C. IOVĂNESCU: Lăsînd la o parte penuria de baze sportive, pe care o consider ca o cauză secundară, apreciez că **principala lipsă revine profesorilor de educație fizică. Cea mai mare parte dintre ei și-au epuizat pasiunea profesiei, au devenit simpli funcționari comozi, cu aspirații limitate, uitînd că sînt, alături de părinți, principalul factor de împlinire educativă a unui copil.** La aceasta se mai adaugă și lipsa de înțelegere a unor directori de școli care continuă să privească educația fizică nu numai ca pe o materie secundară, ci și ca pe o frînă în dezvoltarea intelectuală a copiilor. Spunea tovarășul rector Avram că timpul pe care studenții l-ar afecta exercițiilor fizice nu trebuie considerat pierdut. Atunci ce să mai spunem de elevi?

REDACȚIA: Fără intenția de a trage concluzii definitorii, avem însă impresia că se poate înțelege din cele spuse că este necesar să se acționeze mai energic, mai convingător pe toate planurile pentru ca tineretul, și nu numai el, să găsească în exercițiul fizic un element esențial al vieții cotidiene. Tocmai pentru acest motiv am vrea să vă solicităm unele propuneri: ce credeți că se poate realiza în această direcție pe plan local?

CORIOLAN POP: Multe. Foarte multe lucruri. Atît în direcția amenajării bazelor simple, transformînd zona stadionului, atașîndu-i astfel de terenuri și construind alte asemenea baze sportive în marile cartiere, dar și sub alte aspecte. Veți înțelege însă că municipalitatea are multiple preocupări, așteptînd propuneri realiste și, mai ales, realizabile de la organizațiile U.T.C., de la sindicate și, în special, de la Consiliul municipal pentru educație fizică și sport.

C. AVRAM: Cu atît mai mult cu cît orașul Timișoara, într-o măsură mai mare ca alte orașe, dispune de spații libere sau spații verzi chiar în vatra sa.

CORIOLAN POP: Foarte adevărat. Dar nu aceasta este problema principală. Aș face o propunere: mă gîndesc că **sportul de masă trebuie astăzi înțeles în alt fel, într-un mod care să se conjuge perfect cu realitățile vieții moderne. Se impune, am impresia, o diversificare** în acest sens. Oamenii au preocupări diferite, mijloace materiale mai bune, timpul liber nu este întotdeauna același pentru toți. Unora le place să meargă pe bicicletă, altora să se ducă la pescuit sau să joace popice, alții iubesc canotajul sau plimbarea pe jos. Nu ar fi oare mai util să ne străduim să-i organizăm pe preocupări și nu pe întreprinderi, școli sau cartiere? De pildă, amatorii de ciclism ar putea avea un club orășenesc unde să se întîlnească, să facă schimb de impresii, să-și stabilească rute pentru plimbările duminicale, să-și procure informații privind locurile de popas, unde să-și organizeze ei înșiși mici excursii familiale și unde — de ce nu? — să existe chiar un atelier de reparații. La fel pentru amatorii de turism pedestru sau pentru cei de canotaj. Aci se pot întîlni studenți, muncitori, intelectuali reuniți de pasiunea lor și sînt convins că împreună vor găsi căi și mijloace de a-și împlini dorințele mult mai bine decît ne-am strădui noi.

C. IOVĂNESCU: Găsesc ideea excelentă! Și poate n-ar fi rău ca **orașul nostru să fie primul în care să ia ființă astfel de nuclee a căror bază pasională este mai certă ca orice regulament.**

IRINA NIGA-CSIK: Într-un anumit fel se va realiza exact ceea ce simțeam eu că lipsește azi la antrenamente și la bazele sportive: o atmosferă atrăgătoare, un spirit prietenesc, o căldură colegială. Eu **mă înscriu de pe acum în clubul canotorilor amatori...**

GH. BOSNIAC: Totuși, să nu uităm școlile, mai ales pe cele profesionale, să nu neglijăm tineretul care nu are încă formate gusturile sau pasiunile. Sînt absolut de acord cu propunerea tovarășului Pop, dar nu abandonez ideea că trebuie acționat mai temeinic în masa de tineri. Să ne străduim, cei **ce iubim sportul, să realizăm ceva în întrecerea cu celelalte tentații.** Și în primul rînd baze sportive, capitol la care municipalitatea este încă datoare. Malurile Begăi, de pildă, nu și-au schimbat de loc aspectul, din punct de vedere sportiv, în ultimii 10 ani...

CORIOLAN POP: Repet ceea ce am mai spus. Noi nu putem rezolva singuri și în totalitatea lor probleme de acest gen. Oferim posibilitatea să se amenajeze baze sportive în această zonă în dreptul bd-ului Pîrvan și mai departe pînă la str. Pestalozzi. Dar dacă ne iubim orașul, ni-l dorim frumos, atunci să avem grijă ca bazele sportive respective să aibă un aspect corespunzător.

C. AVRAM: Aș dori să mai adaug ceva. Este vorba despre felul în care se realizează propaganda în domeniul sportului. Astăzi, reclama reprezintă un mijloc eficient de acțiune și unanim acceptat în societatea noastră. **În sport însă, sîntem parcă pudici, fiindu-ne teamă să folosim mijloace moderne de solicitare a interesului.** Televiziunea, radioul, majoritatea publicațiilor expediază această problemă, vă rog să-mi scuzați expresia, funcționărește. În ziarul de specialitate pledează pentru sport, pentru exercițiul fizic personalități marcante, care fac eforturi să convingă asupra utilității mișcării și dincolo de zidul publicațiilor de profil există îngrijorătoarea lipsă de interes. Toată atenția este îndreptată spre performanță, spre spectacol. Să ne mai mirăm că tineretul adoptă o poziție similară?

ION BUȘE: În legătură cu acțiunile concrete pe plan local aș vrea să precizez că noi vom continua să organizăm întreceri simple, în care avem tradiții.

REDACȚIA: Pe această temă se mai pot spune multe. Am dori însă să trecem la altă chestiune mai nouă și mai interesantă: cum reacționează tineretul față de problema exercițiului fizic cotidian, față de formele cele mai simple de mișcare?

C. AVRAM: Întrebarea este, într-adevăr, interesantă. Obișnuim să vorbim mai mult noi, cei ce sîntem mai puțin afectați de lipsa de mișcare. Propunem soluții, ne străduim să găsim forme și mijloace, dar cei direct interesați, cei care ar trebui să fie primii în propagarea și practicarea exercițiilor fizice pe o scară cît mai largă, adică tinerii elevi, studenți sau muncitori, lipsesc și pe tărîmul discuțiilor teoretice, dar și — din păcate — pe tărîmul mult mai important al realizărilor practice. Și acest fenomen nu este izolat. El se manifestă și în alte direcții. Să rămînem însă în domeniul exercițiilor fizice. Personal **constat un imobilism îngrijorător. Studenții preferă să fie spectatori, să asiste la competiții, în loc să ia parte activă la ele. Dacă educația fizică nu este obligatorie atunci nimeni nu face nimic.** Așteaptă totul de la noi. Ce îi împiedică, de pildă, să practice, individual sau în grup, dimineața, la cămine, gimnastica de înviorare? Să nu-mi vorbiți de spațiu! Cînd vremea o permite, gimnastica se poate face afară, în aer liber, iar cînd este prea frig vă rog să mă credeți că pe culoare sau în camere se află mai mult spațiu și aer mai curat decît în cafenele...

IRINA NIGA-CSIK: Este o problemă, asupra căreia ca veche sportivă, am reflectat de multe ori. Eram tînără și găseam o mare plăcere în a mă duce pe malul Mureșului, la Arad, la clubul nostru de canotaj, unde mă întîmpina o ambianță plăcută, unde toți ne-am completat educația, unde organizam chiar și mici serate dansante între noi canotorii. Antrenamentul devenea un moment plăcut, așteptat și realizat cu dragoste. **Astăzi, însă, chemarea către sport nu găsește ecoul dorit la tinerii noștri** Sînt directoarea unei întreprinderi în care cea mai mare parte a salariaților sînt femei. M-a preocupat angrenarea lor în sport și am construit un teren de volei. Am făcut tot ce mi-a stat în putință pentru ca acest teren să atragă cît mai multe tinere, jucînd chiar eu cu ele. Totul a fost însă în zadar. Și încet, terenul s-a degradat, fiind ulterior obligată să-l transform într-o mică zonă verde.

GH. BOȘNIAC: Eu nu sînt de aceeași părere. Continui să cred că tineretul dorește să facă sport, tinde să practice exercițiul fizic. Există în fiecare tînăr o tentație de a fi puternic, de a se ști superior fizic celorlalți, de a avea un trup armonios dezvoltat. Nu putem nega acest lucru. Dar la vîrsta căutărilor, la pragul tinereții, el oscilează în fața altor tentații care îl acaparează uneori definitiv. Filmele, muzica, dansul, alte distracții, unele nocive, este adevărat, dar cu mijloace de a pătrunde în masa tineretului mai eficiente decît ale exercițiului fizic, fac azi sportului o concurență, dacă mă pot exprima așa, neloială. Ca fost jucător de fotbal, cu o lungă activitate, n-am neglijat de loc sportul în întreprinderea noastră. Am organizat competiții care au avut succes. De pildă, la jocurile de fotbal intersecții au venit sute de tineri, iar la secțiile de box și lupte ale asociației noastre sportive nu ne mai ajunge echipamentul pentru numărul mare de solicitanți. Toate aceste fapte reale constituie argumente concludente în pledoaria mea. Din nefericire, însă, **lipsa de mijloace materiale, mai ales, a unei baze sportive corespunzătoare, au determinat ca numărul adepților sportului să scadă.** I-a atras puzderia de cafenele cu mobilier strălucitor și muzică stridentă, i-a răpit filmul, televizorul sau alte preocupări. Și astfel, noțiunea de sport de masă s-a degradat treptat, ajungînd **azi să** nu mai însemne aproape nimic.

Bega își șerpuiește apele prin Timișoara, oferind variate mijloace de destindere, de practicare a exercițiilor fizice. Canotajul, de altfel, este o veche îndeletnicire a localnicilor amatori de mișcare, de sport. Din păcate, la bazele sportive de pe malurile Begăi aglomerația a devenit un lucru rar. (Clișeul de sus)

În schimb, cafenelele sînt pline! O dovadă? Imaginea noastră, surprinsă la ora prînzului. Spre seară, cînd puteam realiza o fotografie mai sugestivă nu am mai găsit nici o masă liberă... (Clișeul alăturat)

În tot acest timp stadioanele sînt goale. Această fotografie, făcută la Timișoara, demonstrează că bazele sportive mari sau mici își așteaptă încă prietenii. (Clișeul de jos)

REDACȚIA: Vă dorim succes în realizarea interesantei propuneri făcută aci. Va fi un început cu greutățile lui inerente, dar un început de bun augur pentru orientarea corectă, realistă a educației fizice a maselor. Încheiem, exprimîndu-vă din nou călduroase mulțumiri pentru participare, rugîndu-vă să sprijiniți în continuare mișcarea noastră sportivă.

Din partea redacției la colocviu a luat parte **Călin ANTONESCU**
Fotografiile de **Aurel NEAGU**

fotbal

DIN CARNETUL CRONICARULUI

FIINDCĂ NU SE AUDE...

Fără să-şi manifeste vreo nemulţumire în legătură cu arbitrajul în general (de altfel, nici n-ar fi avut motive), delegatul echipei Jiul, ducîndu-se după meciul cu Dinamo Bucureşti în cabina arbitrilor, şi-a exprimat totuşi nedumerirea în legătură cu oprirea din acţiune a lui Libardi, la o fază de atac, şi sancţionarea echipei Jiul cu o lovitură liberă indirectă. Reprezentantul formaţiei din Valea Jiului îşi exprima părerea că oprirea lui Libardi fusese nemotivată, întrucît acesta nu se afla în ofsaid, singura infracţiune pe care ar fi putut s-o comită, eventual, jucătorul din Petroşeni.

Este adevărat : Libardi nu fusese „afară din joc" (ofsaid). În schimb, el comisese o altă infracţiune care nu putea fi sesizată din tribune : cerînd unui coechipier să-i trimită mingea, i se adresase acestuia într-un limbaj pe care nici tiparul şi nici regulamentul de joc nu-l admit. Ca să nu mai vorbim de buna cuviinţă ...

Este de neînchipuit, de altfel, cît de mult se vorbeşte pe terenul de joc şi mai ales CE se vorbeşte. Aflat departe de fotbalişti, publicul, în marea lui majoritate, nu aude ce se spune pe teren. Dar asta nu înseamnă că jucătorii capătă în felul acesta libertatea de a înjura, de a se exprima necuviincios faţă de adversari sau chiar faţă de parteneri.

Dacă arbitrii ar fi mai exigenţi în această direcţie, poate că delegaţul Jiului nu s-ar mai fi mirat atîta . . .

Jack BERARIU

„DAŢI-MI ŞI MIE... UN ÎNAINTAŞ!"

Nu încape îndoială, „U" are un frumos retur de campionat. Migălos pregătită în trecutul apropiat, reorchestrată acum pe principii ceva mai solide, formaţia studenţească iese cu bine din lupta pe care o poartă cu adversarii (uneori şi cu... arbitrii), reuşind să adune puncte după puncte în clasament, atît la domiciliu cît şi în deplasare. De cinci etape — iată — clujenii nu ştiu ce-i înfrîngerea!

Şi totuşi, ceva nu este, deocamdată, în regulă la „U". Echipa se desfăşoară şi combină frumos — am remarcat-o şi duminică dimineaţă, pe stadionul Republicii —, de la mijloc băieţii intuiesc perfect culoarul liber dintre apărătorii adverşi spre care trimit pasa aşa-zis decisivă, *dar în apropierea şi în interiorul careului mare lucrurile se mai complică niţel.*

Într-adevăr, aici — pe acest teritoriu... al adevărului în fotbal — prima linie a lui „U" se descurcă mai greu: componenţilor ei le lipseşte, în general, zvîcnirea de o clipă, pe spaţiu restrîns, decizia şi precizia în şut, în sfîrşit — acel instinct propriu unui atacant pur-sînge.

Da, aici este „buba": formaţia studenţească nu are la ora actuală decît un singur înaintaş, hai să-i zicem de meserie — pe Barbu — şi acesta, încă în formare.

În rest, un atac alcătuit numai din... mijlocaşi: Mustăţea, Bungău, chiar şi Oprea, fost, la origine, jucător de linia a doua.

Pe bună dreptate, la felicitările adresate de noi, la sfîrşitul meciului cu Progresul, antrenorului Ştefan Cîrjan, acesta ne-a replicat: *„Toate bune, vă mulţumesc, dar am şi eu o rugăminte la dumneavoastră: daţi-mi şi mie... un înaintaş!"*

G. NICOLAESCU

A CLĂDI O CASĂ FĂRĂ TEMELIE

Jean Philippe Rethacker, binecunoscut gazetar de fotbal francez, ne spunea acum doi ani — într-o lungă discuţie avută pe tema (foarte controversată atunci) „beton" sau „apărare în linie" — că teza a doua („linia") propune antrenorilor — constructori ai fotbalului — realizarea unui edificiu în care se ignoră temelia. „Linia", afirma dînsul, acceptă fantasticul unui zgîrie-nori suspendat în aer! Există specialişti care susţin că nu are importanţă că apărarea ta primeşte, să zicem, 3 sau 5 goluri, dacă înaintarea marchează 4 sau 6. Soluţia este teoretic-fantezistă, pentru că face abstracţie de legile... omeneşti ale fotbalului. Se uită importanţa decisivă a ORDINII marcării sau primirii de goluri. O echipă care a luat 3 goluri va reface într-unul din 100 de cazuri handicapul. A ignora apărarea (şi linia o cam ignoră) cu speranţa că atacul va obţine victoria înseamnă a clădi fără a pune la început temelia.

Universitatea Craiova ne-a ilustrat pe viu, duminică, la Constanţa, slăbiciunile „liniei". Nepreocupîndu-se de apărare, echipa lui Ştefan Coidum a primit foarte uşor două goluri şi putea să primească la fel de uşor 5 sau 6. Condusă pe tabela de marcaj, echipa olteană a schiţat în continuare intenţii evidente de atac, servite, de altfel, de jucători talentaţi ca Oblemenco, Niţă, Martinovici, Strîmbeanu... Zadarnic însă, subminaţi moral de handicap, înaintaşii craioveni s-au zbătut ca peştii pe uscat. Rezultatul efortului lor a fost nul. Privindu-le evoluţia, ne-am amintit discuţia cu gazetarul francez, gîndindu-ne cîtă dreptate a avut. Jocul craiovenilor semăna într-adevăr cu tentativa construirii unui edificiu fără temelie. Poate chiar mai mult, început de la etajul unu.

M. POPESCU

DA, LA ORADEA A FOST PENALTY!

Deşi, grosso modo, am menţionat în transmisia noastră telefonică condiţiile în care arbitrul Nicolae Rainea a acordat, la Oradea, un penalty împotriva gazdelor, la scorul de 0—1 (penalty în virtutea căruia Steaua va cîştiga un meci de mare importanţă pentru subsolul clasamentului) considerăm că este necesar să revenim asupra acestui eveniment, decisiv în cursul partidei şi, din păcate, veritabil „nod al discordiei" pe stadionul orădean, deopotrivă prin atmosfera tensională creată pe gazon, cît şi prin reacţia — exagerată, aflată minute în şir în sfera ilogicii — declanşată în tribune.

Aşadar, să derulăm : în min. 20, Creiniceanu „culege" o minge la 30 de metri de poarta Crişului şi pătrunde, în unghi de 45 de grade, prin spaţiul liber rămas între „centralul" E. Naghi şi „lateralul" Popovici. Aflat pe linia de 16 m, atacantul bucureştean este dezechilibrat de E. Naghi, dar rămînînd în posesia balonului face încă doi-trei paşi ÎN INTERIORUL CAREULUI, unde cade, faultat de fundaşul Popovici. Deci, penalty clar, la 14—15 metri de poartă, ÎN SUPRAFAŢA DE PEDEAPSĂ...

Este părerea noastră, părerea observatorului federal — antrenorul V. Mărdărescu, părerea reprezentantului radiodifuziunii — N. Soare, părerea cronicarului ziarului local „Crişana" — V. Sere.

Între aceste coordonate, ni se pare cu atît mai reprobabilă manifestarea acelei părţi a publicului orădean care, considerîndu-l pe arbitru „ţapul ispăşitor" al înfrîngerii Crişului, a organizat o adevărată cursă de urmărire a acestuia, pornită din cabina stadionului şi terminată în... cuşeta vagonului de dormit !

Ov. IOANIŢOAIA

Barbu, singurul înaintaş de meserie al clujenilor, a înscris primul gol în poarta lui Manta. Apoi, în finalul partidei, atacul lui „U" va fi salvat de... fundaşul Codrea.

Foto : V. BAGEAC

Pe marginea unei eliminări

Ce hotărîre va lua F.I.F.A.?

În cursul zilei de ieri s-a primit o adresă din partea F.I.F.A.-ei, prin care arbitrul român Vasile Dumitrescu, care a condus acum două luni, la Tel Aviv, jocul amical de fotbal dintre reprezentativele Greciei şi Israelului, este rugat să contribuie la clarificarea unei probleme litigioase.

Despre ce este vorba ? În partida pe care a condus-o la Tel Aviv, Vasile Dumitrescu s-a văzut pus la un moment dat în situaţia de a-l elimina de pe teren pe fundaşul grec Aristidis Kamaras. Aplicînd această sancţiune, conducătorul partidei a menţionat faptul în foaia de arbitru, F.I.F.A., potrivit uzanţelor, urmînd să-l suspende pe jucătorul eliminat, pentru unul sau mai multe jocuri internaţionale. Pentru aceasta, era nevoie şi de confirmarea Federaţiei de fotbal din Grecia. Iată, însă, că forul sportiv din Atena a anunţat F.I.F.A. că nu Kamaras fusese eliminat din joc în meciul Israel — Grecia, ci un alt fotbalist, Chaitas Eustathios, sancţiunea urmînd s-o suporte acesta din urmă.

Avînd în faţă, pe de o parte, foaia de arbitru înaintată de Vasile Dumitrescu, în care se preciza că jucătorul trimis pe tuşă este Kamaras, iar pe de altă parte informaţia forului de specialitate din Grecia, care contrazicea acest lucru, F.I.F.A. l-a rugat pe Vasile Dumitrescu să clarifice cazul, pentru a-i pedepsi pe cel vinovat. Cunoscutul nostru arbitru n-a avut însă nici cea mai mică ezitare în legătură cu cele scrise în foaia trimisă la F.I.F.A., în sprijinul lor venind şi ziarele din Tel Aviv, care au publicat fotografia făcută în momentul cînd jucătorul grec cu nr. 4, Aristidis Kamaras şi nu altul (în fotografie se vede clar nr. 4 de pe tricoul fundaşului grec) este eliminat de pe teren.

Problema aceasta ar fi fără importanţă, în special pentru noi, dacă mult discutatul Kamaras n-ar fi făcut parte din unsprezecele Greciei care a fost adversar reprezentativei României la 16 aprilie, la Atena. În mod normal, el nu putea juca în acest meci, eliminarea lui din joc, la Tel Aviv, atrăgînd după sine suspendarea pe cel puţin un meci internaţional.

Rămîne de văzut ce hotărîre va lua F.I.F.A.

Ieri, la Odesa, în meci de tineret la fotbal

U.R.S.S.—ROMÂNIA 3-0 (3-0)

ODESA, 6 **(Agerpres)** Meciul de fotbal dintre echipele de tineret ale U.R.S.S. şi României, disputat în localitate, s-a încheiat cu victoria gazdelor cu 3—0 (3—0), prin punctele marcate de **Guliamhaidarov, Papaev** şi **Zincenko.**

CAMPIONATUL ECHIPELOR DE TINERET - REZERVE

CLASAMENT

1. „U" Craiova	24	15	3	6	42—25	33
2. ASA Tg. M.	24	14	4	6	39—29	32
3. Crişul	24	14	3	7	36—19	31
4. F.C. Argeş	24	12	6	6	25—23	30
5. Dinamo Bc.	24	13	3	8	62—37	29
6. Din. Buc.	24	13	2	9	37—27	28
7. Steaua	24	11	4	9	62—36	26
8. Petrolul	24	10	6	8	33—28	26
9. Rapid	24	11	4	9	33—30	26
10. „U" Cluj	24	10	4	10	28—35	24
11. U.T.A.	24	9	4	11	33—32	22
12. Farul	24	9	3	12	25—23	21
13. Progresul	24	5	6	13	28—47	16
14. Jiul	24	7	1	16	17—51	15
15. Poli. Iaşi	24	6	2	16	23—52	14
16. Vagonul	24	3	5	16	25—54	11

Miine, la Bucureşti, Alemannia Aachen

În cursul zilei de mîine cu avionul TAROM este aşteptată la Bucureşti cunoscuta formaţie de fotbal vest-germană Alemannia Aachen, la care activează şi ex-rapidistul Ion Ionescu.

Sejurul în România al fotbaliştilor vest-germani cuprinde două partide amicale: *vineri, la Bucureşti, în compania Rapidului şi duminică, la Constanţa, cu Farul.*

În deschiderea meciului de la Bucureşti, se vor întîlni două echipe de old-boys: Rapid — Vardar Skoplje (Iugoslavia).

Selecţionata şcolară de fotbal a României pleacă azi la Zagreb

Azi părăseşte Capitala selecţionata şcolară de fotbal a României, care — între 8 şi 11 mai — va participa la Zagreb la un turneu internaţional de juniori. Printre participante se numără echipele Iugoslaviei (A şi B) şi Austriei.

CORESPONDENŢĂ DIN BRAZILIA

Joao Saldanha are un plan măreţ

● O adevărată reprezentativă a Braziliei ● Planul de pregătire al foştilor campioni mondiali ● Selecţionerul Saldanha — fost ziarist şi publicist — nu are licenţă de antrenor!

Selecţionerul SALDANHA

Ştirea prin care se anunţa numirea lui Joao Saldanha ca antrenor al reprezentativei de fotbal a Braziliei a explodat ca o bombă. De ce ? Pentru că Joao Saldanha nu a fost niciodată antrenor de fotbal şi nici măcar nu are licenţă de antrenor ! Nu se poate însă spune că noul selecţioner al Braziliei nu este un bun cunoscător al fotbalului brazilian, un excelent pedagog, un om cu o mare experienţă, care timp de aproape două decenii a fost unul dintre cei mai buni comentatori ai sportului cu balonul rotund din Brazilia, atît în presa de specialitate, cît şi la postul de televiziune.

După ce Saldanha şi-a ocupat noul post, într-un timp record el a dovedit o deosebită operativitate, care a uimit pur şi simplu pe oamenii de specialitate şi pe jucători. În mai puţin de 24 de ore, Saldanha a alcătuit un lot de 22 de jucători, şi a avut convorbiri telefonice cu fiecare dintre ei, comunicîndu-le totodată sarcinile pe care le au. O asemenea iniţiativă nu a avut-o pînă acum nici un antrenor brazilian şi iată pentru ce Saldanha şi-a cîştigat, în puţine zile, o enormă popularitate.

Neavînd licenţa de antrenor, Saldanha este de fapt selecţionerul reprezentativei Braziliei, omul care va indica schemele tactice ale selecţionatei, se va ocupa de programul de pregătire al jucătorilor, de calendarul internaţional etc. Antrenorul propriuzis este ajutorul său, Admildo Chirol, în sarcina căruia va sta munca efectivă cu jucătorii pe teren.

LOTUL CELOR 22

ECHIPA A : **Felix** (23) ; **Carlos Alberto** (25) ; **Brito** (30) ; **Djalma Dias** (30) ; **Rildo** (27) ; **Piazza** (26) ; **Diceu** (23) ; **Gerson** (29) ; **Jairzinho** (25) ; **Pele** (28) ; **Tostao** (22).

ECHIPA B : **Claudio** (29) ; **Ze Maria** (20) ; **Scala** (29) ; **Joel** (25) ; **Everaldo** (25) ; **Clodoaldo** (20) ; **Rivelino** (23) ; **Paulo Cesar** (20) ; **Paulo Borges** (25) ; **Toninho** (27) ; **Edu** (20).

(Între paranteze vîrsta jucătorilor)

Planul lui Saldanha este de-a dreptul măreţ. El vrea să realizeze o echipă cu adevărat reprezentativă a Braziliei, urmărind în acest scop evoluţia unor jucători din toate colţurile statelor Braziliei, fapt nerealizat pînă acum de nici un selecţioner. Majoritatea acestora s-au rezumat la formarea unor reprezentative din două state : Sao Paulo şi Guanabara (Rio). Însă chiar şi între aceste state există o enormă rivalitate fotbalistică pe care Saldanha a promis să o rezolve în mod favorabil în ce priveşte unitatea de vederi a echipei reprezentative.

În privinţa tacticii de joc, Saldanha va urmări să scoată în evidenţă caracteristicile fotbalului brazilian. Tehnica şi temperamentul jucătorilor vor continua să fie calităţile de bază ale jucătorilor selecţionaţi de Saldanha. După părerea sa, el nu va imprima jucătorilor săi stilul destructiv, jocul atletic despre care se vorbeşte tot mai mult ca un rău necesar în Brazilia.

Programul de pregătire a reprezentativei pentru preliminariile C.M. cuprinde numeroase jocuri. La 12 iunie, tot la Rio, Brazilia va întîlni Anglia, iar peste 10 zile, cei 22 de jucători din lot vor intra într-un cantonament de 14 zile. La 6 iulie selecţionata va susţine două jocuri amicale în Argentina. Înainteu meciurilor din preliminariile C.M. cu Venezuela, Columbia şi Paraguay, selecţionata Braziliei va fi cantonată în Columbia pentru aclimatizare. De menţionat că primele trei jocuri le va susţine în deplasare, la Bogota cu Columbia, la Assuncion cu Paraguay şi la Caracas cu Venezuela.

J. P. SARTO

Rio de Janeiro, aprilie 1969

Un duş improvizat în timpul meciului... Antrenorul Chirol caută să-l răcorească pe virtuosul Pele

Miine, în sala Steaua

ROMÂNIA—POLONIA LA HALTERE (JUNIORI)

Miine după amiază, cu începere de la ora 18, în sala Steaua (din cal. Plevnei) va avea loc întîlnirea internaţională de haltere rezervată echipelor de juniori ale României şi Poloniei. Din lotul halterofililor români fac parte **Dan Georgescu** (Dinamo), **T. Apostol** (Progresul), **Tudor Vasile** şi **I. Habot** (S.N. Constanţa), **V. Davidoiu** (Steaua), **Tudor Petrişor** (Viitorul), **L. Opreanu** (Dinamo), **C. Popescu** (Steaua), **Olimpiu Pop** şi **Gheorghe Popovici** (Steaua).

PANTOFII ATLEŢILOR VOR FI ALBI

Consiliul Federaţiei internaţionale de atletism reunit, recent, la Londra, a hotărît ca în viitor pe pantofii atleţilor să nu mai apară nici un fel de publicitate şi, în mod obligatoriu, culoarea lor să fie albă. Hotărîrea intră în vigoare cu începere de la 1 mai 1970. În felul acesta se pune capăt disputei publicitare între casele producătoare de pantofi pentru atletism.

„Echipa României e întotdeauna un adversar serios şi periculos"

(Urmare din pag. 1)

surprinşi de penibilul eşec pe care naţionala noastră probabilă l-a suferit — fără nici o explicaţie — la Basel, mai zilele trecute. Penibil eşec şi îngrijorătoare situaţie, ba chiar alarmantă, de-a dreptul, pentru noi.

Analizată, sub toate aspectele, partida de la Basel poate că ne permite concluzii menite să devină argumente pozitive pentru antrenorul nostru naţional Ballabio.

Să nu uităm că experienţa ne învaţă că, de multe ori, un prealabil eşec deschide drumul spre o viitoare victorie.

Înfrîngerea de la Basel trebuie să rodească victoria noastră de la Lausanne.

Noi ştim că echipa României e un adversar întotdeauna serios şi — de ce n-aş mărturisi-o ? — dintre cei mai periculoşi, pentru că face parte dintre echipele care practică un fotbal capricios, capricios în funcţie de inspiraţia momentului, de dispoziţia de joc a ansamblului şi, totodată, cu ardoarea inerentă tinereţii.

Or, remanierile lotului naţional românesc din ultimul an, au permis ca în palmaresul întîlnirilor noastre comune, peste acel surprinzător Zürich să se suprapună un categoric Bucureşti **(interlocutorul elveţian se referă, desigur, la eşecul cu 1—7 suferit de naţionala noastră la Zürich, şi la victoria ei cu 2—0 de la Bucureşti, n.n.).**

Aceasta ridică noi şi mari semne de întrebare.

— După şansa hîrtiei... — încercăm noi să argumentăm, dar vocea de la celălalt capăt al releului telefonic ne întrerupe.

— ... Nu, nu, noi nu ne orientăm după şansa hîrtiei.

Noi trebuie să învingem la 14 mai, pe supremul argument că victoria noastră exprimă un imperativ naţional.

Ştiu, îmi veţi argumenta că obiectivul vă aparţine în egală măsură şi dumneavoastră.

Dar echipa noastră evoluează sub privirile publicului ei, la dînsa acasă, iar elanul, care poate fi hotărîtor, s-a dovedit de multe ori un carburant generator.

— Poate că ne spuneţi ceva şi despre unii dintre fotbaliştii reintroduşi în echipă...

— Noi nu avem protagonişti, ci un lot, — un lot omogen, alcătuit din apărători ai culorilor naţionale elveţiene, **care trebuie să obţină calificarea pentru turneul din Mexic.**

Jocul nostru nu se cuvine să se bazeze pe elemente individuale, ci pe unsprezece fotbalişti înfruntînd un adversar, în cadrul unei întreceri ce se desfăşoară după regulile unei competiţii din care nu lipsesc — oricare ar fi miza — înaltele comandamente ale fair-play-ului.

Îi aşteptăm pe fotbaliştii români la Lausanne, unde ne sînt adversari temporari, dar prieteni de totdeauna, şi-i preţuim pentru contribuţia lor activă la dezvoltarea relaţiilor de tot mai strînsă amiciţie între popoarele noastre — **a încheiat domnul Victor de Werra, convorbirea matinală ce i-am solicitat-o.**

Cuplul Ţiriac—Franulovici învingător la Neapole

ROMA, 6 **(Agerpres).** — Finala probei de dublu bărbaţi din cadrul turneului internaţional de tenis de la Neapole a fost cîştigată de perechea Ion Ţiriac (România) — Zeliko Franulovici (Iugoslavia), care a întrecut în finală cu 5—7, 6—2, 10—10 (abandon) pe Mulligan — Pietrangeli. Finala masculină a revenit surprinzător chilianului Rodriguez învingător în patru seturi asupra primului favorit, Mulligan. Românul Ţiriac fusese învins de Rodriguez în semifinală : 1—6, 1—6, 7—5, 3—6. În finala feminină : Gail Chanfreau — Laura Russow 6—4, 6—2.

● **În „Cupa Davis" :** la Barcelona, Spania — Rhodezia 3—0 (Orantes, Santana — F. şi A. Solomon 6—3, 6—3, 6—4) ; la Bridgetown, Mexic — Jamaica 2—1 (mexicanii au punctat prin Osuna şi dublul Osuna, Zarazua).

La volanul automobilelor de curse

MADRID 6 **(Agerpres).** — După disputarea competiţiei „Marele Premiu al Spaniei", în care victoria a revenit englezului Jackie Stewart, în clasamentul campionatului mondial de automobilism pe primul loc se află Jackie Stewart cu 18 puncte. Îl urmează Bruce McLaren (Noua Zeelandă) — 8 puncte, Dennis Hulme (Noua Zeelandă) — 7 puncte, Graham Hill (Anglia) — 6 puncte, Jean Pierre Beltoise (Franţa) — 5 puncte, Jo Siffert (Elveţia) — 3 puncte etc.

ROMA 6 **(Agerpres).** — Cea de-a 53-a ediţie a tradiţionalei curse automobilistice „Targa Florio" s-a încheiat la Palermo cu victoria echipajului vest-german Gerhard Mitter — Udo Schutz. Învingătorii, care au concurat pe o maşină „Porsche 908", au parcurs 720 km în 6h 07 : 45,3 (medie orară 117,469 km). Pe locurile următoare s-au clasat echipajele Vic Elford (Anglia) — Umberto Maglioli (Italia) şi Hans Hermann — Rolf Stommelen (R. F. a Germaniei) — ambele pe „Porsche 908".

VOLEIBALISTELE DE LA DINAMO MOSCOVA ÎN FINALA C. C. E.

La Sofia s-a disputat returul semifinalei „Cupei campionilor europeni" la volei feminin dintre Dinamo Moscova şi Akademik Sofia. Victoria a revenit sportivelor sovietice cu scorul de 3—1 (13—15, 15—6, 15—1, 15—7). Echipa Dinamo Moscova s-a calificat în finala competiţiei.

Cicliştii români (slab clasaţi în Turul Belgiei) au cucerit „Cupa fair-play"

A luat sfîrşit cea de-a 28-a ediţie a Turului ciclist internaţional al Belgiei, rezervat amatorilor. Victoria a revenit rutierului olandez Fedor den Hertog cu 26 h 35 : 39,0, urmat de belgienii Jean Van de Wiele — la 2:27,0 şi Etienne Antheunis — la 2:54,0. **Cicliştii români au ocupat următoarele locuri : 45. W. Ziegler, 54. I. Ardeleanu ; 59. N. David ; 74. W. Egyed ; 76. M. Moldoveanu. Pe echipe a cîştigat Olanda. Echipa României a primit „Cupa fair-play".**

ACTUALITATEA INTERNAŢIONALĂ

PE PISTELE DE ATLETISM

La Terme, italianul Azzaro a realizat la săritura în înălţime 2,12 m. Cioldi a parcurs 100 m plat în 10,4, iar Anigi a sărit la lungime 7,65 m.

★

La Port Elizabeth, sprinterul Paul Nash (Republica Sud-Africană) a parcurs 100 m plat în 10,1 (vîntul a fost însă favorabil).

★

La Abidjan (Coasta de Fildeş), sportivul kenyan Amos Biwott a cîştigat proba de 3 000 m obstacole în 8 : 55,0. Pe locul secund s-a clasat finlandezul Juoko Kuma cu 8:56,0. Proba de aruncarea suliţei a revenit atletului finlandez Vavala Pauli cu 77,94 m.

TENIS DE MASĂ : Japonezii din nou învingători

LONDRA, 6 **(Agerpres).** — La Bolton s-a desfăşurat o întîlnire internaţională amicală de tenis de masă între echipa Angliei şi o selecţionată japoneză. La capătul unei dispute echilibrate, victoria a revenit sportivilor japonezi cu scorul de 4—3.

Iată cîteva rezultate tehnice : Barnes — Tasaka 22—24, 21—18, 22—20 ; M. Wright — M. Hamada 21—23, 21—14, 9—21 ; Neale, Barnes — Tasaka, Hasegawa 19—21, 21—19, 13—21.

TELEX - TELEX

În runda a 9-a a meciului pentru titlul mondial de şah, Spasski şi Petrosian au remizat din nou. Primul conduce acum cu $5\frac{1}{2}$–$3\frac{1}{2}$.

■

Boxerul francez Jean Josselin este noul campion european la categoria mijlocie. În meciul desfăşurat la Paris, Josselin l-a învins prin abandon, pentru rănire în repriza a 8-a, pe italianul Bertini.

■

A continuat turneul internaţional de tenis de la Nagoya rezervat jucătorilor profesionişti. Australianul Tony Roche l-a învins cu 6–2, 6–4 pe americanul Pancho Gonzales. Ralston a dispus cu 4–6, 6–4, 6–3 de Riessen. Bucholtz a cîştigat primul joc din cadrul acestui turneu, întrecîndu-l cu 6–4, 4–6, 6–4 pe Ray Moore.

■

În competiţia internaţională de rugby „Cupa Naţiunilor", selecţionata Italiei a învins cu scorul de 12–5 (6–0) echipa Spaniei.

■

Competiţia internaţională de ciclism „Marele Premiu de la Piceno", desfăşurată pe circuit, a fost cîştigată de italianul Felice Gimondi. El a parcurs 120 km în 3 h 10' cu o medie orară de 37.895 km. După 8 sec. a sosit danezul Ole Ritter.

■

Tradiţionala cursă ciclistă dotată cu premiul „Polymultipliée" a revenit la această ediţie francezului Raymond Delisle, care a acoperit cei 141 km în 3h 46:11,0. Poulidor a sosit pe locul 8 la 36 sec.

■

Probă de simplu femei din cadrul turneului internaţional de tenis de la Stuttgart s-a încheiat cu victoria jucătoarei americance Peaches Bartkowicz, învingătoare cu 6–4, 6–3 în faţa Helgei Niessen (R. F. G.). În finala probei de dublu femei, perechea vest-germană Helga Niessen — Heide Orth a dispus cu 6–2, 6–2 de cuplul american Peaches Bartkowicz — Marylin Aschner.

Tiparul I. P. „Informaţia", str. Brezoianu nr. 23—25, Bucureşti

40368

PROLETARI DIN TOATE ȚĂRILE, UNIȚI-VĂ!

Redacția și administrația: str. Vasile Conta nr. 16, tel. 11.10.05, interurban 72 și 286. Telex sportrom buc. 180.

sportul

4 pagini 30 bani

Anul XXV — Nr. 537 (5971) ZIAR AL CONSILIULUI NAȚIONAL PENTRU EDUCAȚIE FIZICĂ ȘI SPORT Joi 8 mai 1969

START EUROPEAN ÎN A 58-a

ÎNTRECERE PENTRU „CUPA DAVIS"

A 58-a ediție a „Cupei Davis", suprema competiție pe echipe a tenisului, ia un ultim start în aceste zile. După întreceri disputate în cadrul zonei asiatice și al celor americane, este rîndul grupei celei mai populate cu competitori, cea a continentului european.

Anul acesta zonei europene a cuprins un număr record de echipe — 34. Afluență explicabilă și prin faptul că, potrivit sistemului existent, o serie de oaspeți din alte continente concurează în turneul european. Astfel, meciul inaugural al primului tur s-a jucat departe de limitele continentului, echipa Iranului fiind eliminată de reprezentativa sud-africană. Iar în două meciuri preliminare, Israel a dispus de Turcia, iar R.A.U. de Liban.

ISMAIL EL SHAFEI — primul jucător al oaspeților.

Foto: TH. MACARSCHI

Ultima dintre întîlnirile mai sus notate ne interesează direct, fiindcă prin ea a fost desemnată actuala adversară a echipei României. Iar, foarte recent, tabelul competiției s-a completat cu încă un rezultat care poate accede la viitoarea evoluție a echipei române: Spania a păsit în turul doi, dispunînd de formația Rhodesiei. Și — fapt de reținut — atît echipa noastră cît și cea spaniolă se află pe aceeași jumătate de tablou din grupa B europeană. Așa că, în cazul unor evoluții favorabile ale acestor doi capi de serie, se va reedita întîlnirea Spania—România, urmînd să desemneze una din finalistele grupei.

Deci, sînt de pe acum unele preciziuni pe spațiile albe ale tabelului celor două grupe europene, deși startul oficial abia urmează. Nu mai puțin de 14 întîlniri sînt programate la sfîrșitul acestei săptămîni și unele dintre ele foarte deschise oricărui rezultat.

În grupa B, meciul România—R.A.U., de la București, poate fi considerat ca unul dintre cele mai echilibrate. Dar adevăratul derby pare a fi cel care opune echipele Iugoslaviei și Franței, întîlnire ce desemnează pe viitoarea adversară a tenismanilor spanioli. Cîteva bune rezultate ale francezilor Patrice Beust și Georges Goven justifică speranțe pentru out-sideri, deși favoriți rămîn iugoslavii, care dispun de puternicul cuplu Franulovici-Spear. La Lisabona, un meci mai modest — cel dintre Portugalia și Israel — stabilește adversarii învingătorilor de la București.

În a doua jumătate a tabloului, capi de serie sînt echipele U.R.S.S. și Italiei. Prima întîlnește Grecia, într-un meci care poate deveni mai echilibrat, prin prisma recentei înfringeri a sovieticilor în meciul de pregătire de la Varșovia (1—4). Italienii, cu Mulligan și Pietrangeli echipieri probabili, nu sînt nici ei feriți de orice pericole din partea ambițioasei echipe belgiene (Hombergen—Drossart).

Dar adevăratele derbiuri trebuie căutate mai curînd în grupa A unde Cehoslovacia întîlnește Danemarca, R.F.G. pe Noua Zeelandă, iar Polonia pe Ungaria, tot atîtea meciuri foarte deschise. Să nu pară curios faptul că nu sînt notate printre meciurile-vedetă cele susținute de echipele Angliei și Olandei, competitoare tradiționale la primele locuri în zona europeană. Ele vor juca, însă, un rol mai discret la actuala ediție, în care evoluează fără primii lor jucători (Roger Taylor sau Tom Okker, de pildă) trecuți în rîndul profesioniștilor.

Iar cum „Cupa Davis" încă mai păstrează canoanele vechilor tradiții amatoare, cei care fac capete de afiș în programul open-urilor sînt aci spectatori.

Radu VOIA

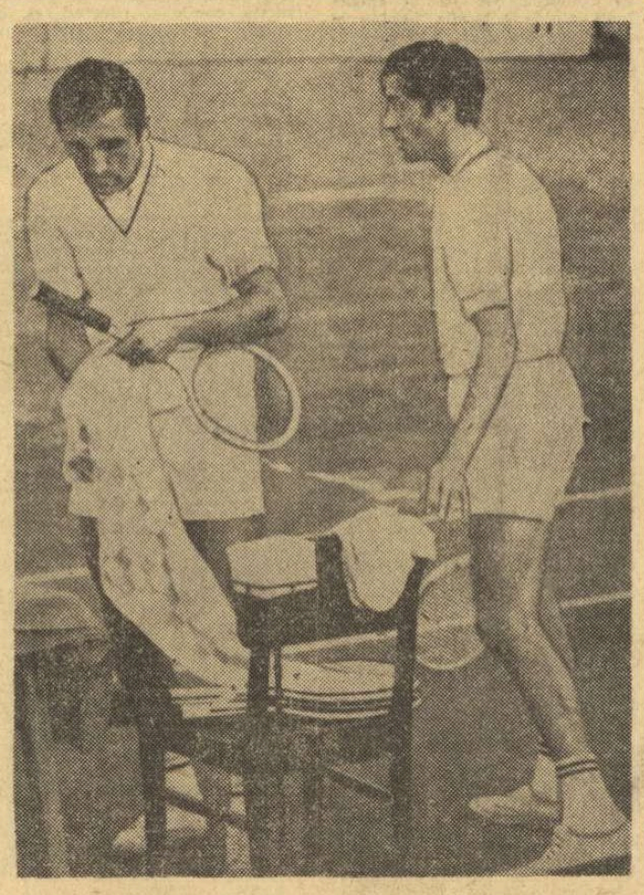

Cele două rachete românești, Ion Țiriac și Ilie Năstase.

Foto: A. NEAGU

„CUPA MAMAIA" LA YACHTING

Astăzi, la ora 10, pe lacul Suitghiol, se va da startul în „Cupa Mamaia" la yachting. Participă echipaje din R. D. Germană, R. P. Bulgaria, Turcia și România. La întreceri vor fi prezenți, de asemenea, sportivi de la Electrica, Știința și asociația sportivă Marina Constanța.

În actualul concurs sportivii noștri au de apărat titlurile cucerite în ediția precedentă prin Gh. Nicolcioiu (la Fin) și I. Alexandru-V. Nemeș (la F.D.) — aceasta, în fața unor sportivi redutabili care s-au impus în competițiil internaționale.

C. POPA, coresp. principal

Caiaciștii și canoiștii gălățeni în Bulgaria

Lotul de caiac-canoe al clubului Dunărea Galați se deplasează azi la Ruse (Bulgaria), unde sîmbătă și duminică va concura în compania sportivilor de la clubul Dunav Ruse.

T. SIRIOPOL, coresp.

DINTRE SUTE DE... CAIACE

Herăstrăul a mai găzduit un concurs nautic: *„Cupa Olimpia"* la caiac-canoe. Cu tot startul matinal (ora 7,45) întrecerile s-au desfășurat sub același semn al luptei... împotriva valurilor provocate de către șalupele I.C.A.B. Firește, la acea oră nu erau amatori de excursii pe lac, dar probabil că adresa făcută de organizatori către Căpitănia lacurilor a eșuat din nou într-un sertar al „amiralității". Aceasta, spre dezamăgirea arbitrilor, spre disperarea sportivilor care trăgeau în gol la cîțiva metri de linia de sosire, spre neliniștea antrenorilor ce recitau cu spaimă privind fragilele ambarcații: *„Dintre sute de... caiace care lasă malurile / cîte oare le vor sparge, vînturile, valurile?"*

Să revenim, însă, la concursul propriu-zis. Întrecerile au fost — și de data aceasta — dominate de sportivii dinamoviști. Ei au ocupat 10 locuri I, cîștigînd astfel trofeul pus în joc. O comportare frumoasă în aceste disputate probe au avut și tinerii de la Olimpia. Am remarcat, de asemenea, buna pregătire a caiacistelor Clubului sportiv școlar. A fost — putem spune — un concurs reușit, plăcut prin dîrzenia lui, prin numărul mare al competitorilor.

REZULTATE (primele locuri): SENIORI: *C 1* D. Crăciun (Dinamo) 4:34, *C 2* Olimpia (C. Lungu-Gh. Budu) 4:28, *K 1* D. Mitrea (Ol.) 3:38, *K 2* Olimpia (D. Gălan-M. Ioniță) 3:34, *K 4* Olimpia; JUNIORI I *K 1* D. Petrescu (C.S.S.) 2:14, *K 2* Dinamo (Nemeș-Tănase) 1:59, *K 4* Dinamo 1:48, *C 1* I. Ștefan (D) 2:30, *C 2* (Dinamo (S. Nemeș-E. Nemeș) 2:24; JUNIOARE I *K 1* M. Drăghici (D) 2:35, *K 2* Dinamo (Răutu-Nițu) 2:23; JUNIORI II: *K 1* D. Valentin (D) 2:37, *K 2* C.S.S. (Bădoi-Diaconescu) 2:05, *K 4* Dinamo 1:50, *C 1* Gh. Safca (D) 2:30; JUNIOARE II: *K 1* A. Cătănaru (C.S.Ș.) 2:35, *K 2 C.S.Ș.* (Mănăilă-Ștefan) 2:26.

CLASAMENT GENERAL: 1. *Dinamo* 169 p, 2. Olimpia 139 p, 3. C.S.Ș. 106 p, 4. Șc. sp. 2 76 p, 5. Voința 47 p.

V. TOFAN

În plin sezon nautic...

PLENARA COMITETULUI F. R. K. C.

Vineri dimineață, la sediul C.N.E.F.S., va avea loc Plenara Comitetului Federației Române de Kaiac-Canoe. În cadrul lucrărilor se va face o informare asupra activității din ultimul an, va fi prezentat planul de măsuri pentru sezonul 1969—1970, precum și alte probleme organizatorice. La dezbateri participă membri ai comitetului federal, invitați din rîndul antrenorilor, instructorilor, arbitrilor, activiști ai comisiilor sportive locale.

CĂLĂREȚII ROMÂNI LA NOVI SAD

Aseară, echipa de călărie a țării noastre a plecat la Novi Sad pentru a participa la concursul internațional din zilele de 10—12 mai. Au făcut deplasarea **Oscar Recer, Constantin Vlad, Aurel Stoica, Anghel Ionescu, Cornel Ilin,** însoțiți de antrenorul **Gheorghe Antohi.** Călărețiii români vor avea ca adversari sportivi din R. D. Germană, R. P. Ungară, R. S. Cehoslovacă și R.S.F. Iugoslavia.

Vizita în Iran a președintelui C.N.E.F.S.

TEHERAN (de la corespondentul Agerpres, N. Popovici). — În prezența împărătesei Iranului, Farah Pahlavi, și a prințului Gholam Reza Pahlavi, președintele Comitetului Olimpic Iranian, marți seara, pe stadionul Mohammad Reza Shah din Teheran, a avut loc solemnitatea deschiderii celui de-al treilea concurs internațional de lupte libere dotat cu „Cupa Aryamehr". În loja oficială a luat loc, de asemenea, Anghel Alexe, președintele Consiliului Național pentru Educație Fizică și Sport și al Comitetului Olimpic Român, care se află în capitala Iranului pentru o vizită de opt zile la invitația Comitetului Olimpic Iranian. A fost prezent ambasadorul României, Pavel Silard.

Ca și la precedentele reuniuni, la ediția din acest an a „Cupei Aryamehr", participă luptători din țara noastră, alături de sportivi din țara gazdă, U.R.S.S., Polonia, Mongolia, Bulgaria și din Coreea de Sud. Întrecerile vor dura o săptămînă.

Marți, Anghel Alexe, a depus o coroană de flori la Mausoleul lui Reza Shah, întemeietorul Iranului modern. La amiază, oaspetele român a fost primit de prințul Gholam Reza Pahlavi, fratele Șahinșahului, președintele Comitetului Olimpic Iranian. Era prezent ambasadorul României Pavel Silard. Prințul Gholam Reza a oferit apoi un dejun în onoarea invitatului român. Președintele C.N.E.F.S. a făcut o vizită generalului Parviz Khosrovani, subsecretar la președinția Consiliului de Miniștri, președintele Organizației Iraniene de Educație Fizică și Sport, cu care a avut o convorbire prietenească în legătură cu activitatea sportivă din cele două țări.

AZI, LA BUCUREȘTI ȘI BACĂU

ÎNCEPE MAREA DISPUTĂ VOLEIBALISTICĂ

Azi, la București și Bacău, încep turneele finale ale campionatului de volei, masculin și feminin. Cursa pentru cucerirea titlului de campioană națională se anunță palpitantă, datorită valorilor apropiate ale echipelor, cît și diferenței minime dintre principalele candidate. Iată situația de la care pornesc echipele:

MASCULIN

1. Dinamo	22	20	2	64:14 42
2. Steaua	22	19	3	61:13 41
3. Politehnica	22	16	6	51:30 38
4. Rapid	22	15	7	53:31 37

FEMININ

1. Rapid	22	20	2	64:11 42
2. Dinamo	22	20	2	63:12 42
3. Penicilina	22	20	2	64:14 42
4. Farul	22	13	9	46:35 35

Federația de specialitate a alcătuit și corpul de arbitri care va asigura conducerea jocurilor. Vor conduce, ca „principali", următorii: D. Rădulescu, D. Medianu, M. Albuț, Z. Pătru, Em. Costoiu, I. Covaci la București; C. Armășescu, I. Armeanu, I. Niculescu (București), V. Moraru (Cluj), C. Pitaru (Sibiu), la Bacău.

În prima zi jocurile se vor desfășura după următorul program:

MASCULIN

București, sala Floreasca de la ora 17
Dinamo — Rapid
Steaua — Politehnica

FEMININ

Bacău, sala Tineretului de la ora 17
Farul — Dinamo
Penicilina — Rapid

ȘEDINȚA CONSILIULUI DE CONDUCERE AL A.C.R.

Astăzi dimineață va avea loc în sala de festivități a hotelului Nord ședința Consiliului de conducere al Automobil Clubului Român. Pe ordinea de zi figurează: darea de seamă asupra activității A.C.R. de la înființare (aprilie 1967) și obiectivele pe 1969; îmbunătățiri în structura organizatorică a A. C. R.; alegerea noului consiliu de conducere.

A X-a ediție a „Cursei munților"

Rutierii cehoslovaci s-au instalat în fruntea întrecerii

Plutonul rulează compact și se va menține astfel pînă aproape de finiș.

Foto A. NANU

SINAIA, 7 (prin telefon de la trimisul nostru). — Bucuria de a asista la o nouă cursă internațională a cicliștilor noștri — organizată excelent de clubul sportiv Dinamo și A.S. Loto-Pronosport — a fost diminuată de cîteva neplăcute episoade. Încă înainte de a se da startul în prima etapă (Sinaia — Brașov — Vlădeni — Sinaia, 142 km), plutonul celor 56 de rutieri a fost redus practic cu un om. Este vorba de Constantin Ciobanu (Voința Ploiești), pe care arbitrii l-au depistat că are asupra sa „pilule miraculoase". Pentru tentativă de dopaj el a fost, firește, exclus din competiție. Așadar, exemplele anului trecut n-au folosit la nimic. Sînt încă alergători care — ignorînd pericolul folosirii drogurilor și sancțiunile ce se aplică în momentul în care sînt depistați că folosesc sau posedă pastile interzise — continuă să apeleze la acest stimulent, stigmatizat de întreaga lume sportivă. Federația de ciclism va trebui să fie de această dată necruțătoare.

Modul rudimentar în care arbitrii au făcut controlul, antidoping (în genul unor detectivi amatori) ne-a amintit că de o bună bucată de vreme comisia de specialitate numită de Ministerul

Hristache NAUM

(Continuare în pag. a 4-a)

Unde se pot face aruncări în București?

Cu foarte rare excepții, sîntem nemulțumiți de rezultatele aruncătorilor noștri. Statisticile ultimilor ani arată o diferență valorică substanțială între performanțele aruncătorilor români și cele obținute în multe țării ale lumii. Situația a fost analizată, nu o dată, la diferite nivele; au fost găsite explicații de natură tehnică și au fost stabilite felurite planuri de acțiuni, unele traduse chiar în practică, dar performanțele au înaintat în ritm de melc, decalajul față de străinătate fiind într-o creștere continuă.

În articolul de față n-avem intenția să reluăm vechile aspecte ale problemei, ci dorim doar să înfățișăm, dintr-un unghi nou, situația veche a aruncărilor. Din capul locului ținem să subliniem că aruncătorii sînt, de fapt, niște copii ai nimănui! Dacă un săritor, să zicem, are acces la antrenamente și la concursuri pe oricare stadion, în schimb aruncătorii (cu excepția celor de la greutate) nu se pot bucura de un asemenea „privilegiu" decît o dată, cel mult de două ori pe an, la campionatele țării și la cele internaționale. În restul timpului, locul lor de pregătire și chiar de concurs este, de regulă, în afara stadionului, pentru că se spune că discul și sulița deteriorează gazonul, acest fapt avînd apoi repercusiuni directe asupra jocului echipelor de fotbal. Nu dorim acum să demonstrăm netemeinicia unei asemenea concluzii (cazul ciocanului este, desigur, cu totul altul!), dar trebuie s-o spunem deschis că în această rezidă, dacă vreți, una din cauzele penuriei de aruncători.

Am urmărit în acest început de sezon cele trei mari concursuri de primăvară (juniori mici și mari și prima etapă a diviziei) și de fiecare dată situația aruncătorilor a fost aceeași. Locurile de concurs improvizate nemarcate corespunzător, cercurile sau pista de elan neamenajate. Și atunci?.. De unde să apară rezultatele pe care tot le așteptăm dacă nu sînt asigurate, nici măcar la concursuri, condițiile necesare pentru desfășurarea acestor probe?

Romeo VILARA

(Continuare în pag. a 2-a)

APARENȚE ȘI REALITATE

Culmea performanței sportive, pe care mulți au impresia că au atins-o, este, de fapt, o „fata Morgana", dovedită de timp și de nesecatele resurse și potențe umane. Ce pare astăzi de domeniul fantasticului, mîine intră în sfera obișnuitului. Recordurile cad unul după altul sub asaltul forței asociate inteligenței omului, în condițiile perfecționării continue a tehnicii, metodicii, stilurilor... Fiecare generație este în esență superioară celei precedente. Sportivul de elită de acum este cel puțin egalul celui considerat de superclasă cu cîțiva ani în urmă. Și, totuși, sîntem adesea sclavii nostalgiilor trecute și ne întrebăm de ce nu mai există un X sau Y de altădată, cînd un sport sau altul coboară de pe pozițiile, cucerite la un moment dat. Voleiul nostru suferă în ultima vreme de această migrenă apăsătoare; majoritatea iubitorilor săi, văzîndu-l împins în josul ierarhiei mondiale, îl trec în catastiful sporturilor în regres. Și se întreabă retoric: **„unde sînt zăpezile de altă dată", de ce nu mai sînt un Medianu, un Plocon, un Ponova, un Roman, o Bunescu, o Pleșoianu, o Doina Ivănescu etc., etc.? Regres, regres, regres!**

Adică, se face confuzia valorilor pe anumite trepte de dezvoltare a sportului respectiv. Care echipă românească de volei de acum un deceniu, fie ea și națională, ar fi rezistat iureșului Stelei din primele două seturi jucate în fața dinamoviștilor, sau acestora din urmă în celelalte 3 seturi ale aceluiași meci? Care reprezentativă feminină din trecut s-ar fi putut mîndri cu un set cîștigat la Penicilina, Dinamo sau Rapid?

Nu, nici vorbă de regres. Voleiul a progresat din toate punctele de vedere, dar trebuie să recunoaștem că el a progresat și în alte țări, mai rapid în ce privește concepția de joc, metodele de pregătire etc. Ceea ce a făcut ca voleiul nostru să descindă din partea superioară a piramidelor a fost progresul mai lent în aceste privințe, automulțumirea tehnicienilor după atingerea unui anumit nivel, mai scăzuta preocupare pentru depistarea de talente, nereceptivitatea față de practicile mondiale și spiritul novator în pregătirea jucătorilor, aceasta în numele unor metode bune cîndva (dar curînd mai apoi infirmate de vreme și, din păcate, neînlocuite).

În sfîrșit, de cîtva timp se încearcă eliminarea acestor (și altor) carențe, pentru redarea ritmului normal de progres sportului cu mingea peste plasă. Se aruncă tot ce e vetust la lada cu gunoi... Mulți sînt sceptici în ce privește reușita, dar — în măsura în care noile concepții vor fi dublate și de armonia în muncă a celor care au ales acest drum, de lipsa intereselor meschine, a discordiei și malițiozităților — toate impedimentele vor dispare din calea voleiului nostru, a cărui ascensiune spre fotoliile din față va fi astfel, fără doar și poate, facilitată. Există la ora actuală o generație de jucători și jucătoare cu perspective mai frumoase ca oricînd. Este momentul ca această „generație a promisiunilor" să fie dusă în vecinătatea perfecțiunii (acest lucru cerînd, desigur, și o totală dăruire și seriozitate din partea jucătorilor), neuitîndu-se, bineînțeles, că treptat, pe nesimțite, alta trebuie să-i ia locul. Perpetuarea valorilor duce la evitarea în mare măsură a epocilor de criză. Și voleiul nostru — deși în progres, o repetăm — a avut mai an asemenea cumpănă.

Aurelian BREBEANU

Meditaţii sub panou

Exemplul rapidistelor

Aidoma campionatului masculin, încheiat cu cîteva săptămîni în urmă, şi cel feminin a făcut inutil desfăşurarea turneului final, deoarece ierarhizarea echipelor fruntaşe era cunoscută încă din ultimele etape ale returului. Totuşi, acest ultim act al diviziei A a fost interesant prin modul în care cele patru finaliste au apărat culorile cluburilor pe care le reprezentau.

Titlul a fost cucerit de Rapid Bucureşti, antrenată de apreciatul prof. Sigismund Ferencz. În componenţa formaţiei campioană am recunoscut nume de sportive pentru care toţi cei ce iubim baschetul nutrim deosebită dragoste şi consideraţie. De mai multe ori campioane naţionale, componente de zeci de ori ale reprezentativei ţării, rapidistele au ţinut ca acum spre finalul activităţii lor competiţionale, să dea un nou exemplu de maturitate sportivă, de spirit de echipă, de combativitate, de unitate de gîndire şi acţiune în realizarea obiectivului. Seriozitatea în pregătire, colaborarea perfectă cu maestrul Ferencz, au dus la concretizarea concepţiei, fără şovăire, cu toată dăruirea.

Cu un lot mai valoros şi mai tînăr, studentele de la Politehnica Bucureşti au cedat „înainte de limită" titlul pe care îl cuceriseră în mod spectaculos cu un an în urmă. Comportarea inegală a baschetbalistelor de la Politehnica (mai ales dacă o comparăm cu meritoriile rezultate obţinute în „C.C.E.") constituie o problemă care trebuie să-şi găsească răspunsul în organizarea viitoarelor pregătiri. Sperăm că victoria, deşi tardivă, înregistrată în turneul final asupra actualelor campioane va mobiliza colectivul de jucătoare în jurul antrenorului şi îi va reda încrederea în propriile posibilităţi.

Pe locul trei s-a clasat echipa studentelor de la I.E.F.S., care au făcut un real salt calitativ, capabil să le stimuleze spre o activitate mai susţinută şi performanţe chiar şi mai bune.

În sfîrşit, ultima clasată în turneul final, de fapt pe locul IV în campionatul naţional, este tot o echipă tînără: Crişul Oradea. Performanţele din divizia recent încheiată le fac cinste dar, în acelaşi timp, le obligă. Într-o ierarhie se urcă greu, dar se coboară uşor. De aceea, saltul calitativ trebuie susţinut prin eforturi continue şi susţinute.

O privire retrospectivă asupra acestei a XX-a ediţii a campionatului naţional feminin ne permite tragerea unor învăţăminte, utile pentru viitoarea activitate. Aşa, de pildă, divizia A a scos în evidenţă pătrunderea în majoritatea echipelor a unor elemente tinere, dotate cu deosebite calităţi fizice, dar care nu pot fi exploatate suficient din cauza slabei pregătiri tehnico-tactice individuale. Fără aceasta, nu poate fi obţinută personalitatea atît de necesară evoluţiei în prima divizie a ţării. Am mai remarcat la majoritatea formaţiilor o preocupare specială pentru pregătirea tactică, dar care, nefiind susţinută de pregătirea individuală pe o treaptă superioară, a prilejuit evoluţii plate, fără spectaculozitate, puţin plăcute. Ca o consecinţă, greşelile de tehnică au abundat şi au dus la lipsa de continuitate a fazelor de joc, iar procentajele aruncărilor la coş au fost destul de slabe. Lipsa de varietate în acţiunile individuale şi cele colective au fost o altă caracteristică negativă în evoluţia echipelor noastre feminine.

Este clar că se impune o orientare corespunzătoare a pregătirii la toate nivelele şi, mai ales, la cel al junioarelor, cu stabilirea precisă a conţinutului. Este necesară realizarea corelaţiei perfecte între factorii antrenamentului. Volumul de cunoştinţe, intensitatea şi complexitatea mijloacelor folosite, trebuie să stea în atenţia muncii antrenorilor cu viitorii performeri.

Mihai NEDEF

ASTĂZI ETAPĂ ÎN CAMPIONATELE NAŢIONALE DE HANDBAL

Ieri: Confecţia – Progresul 9-9 (4-5)!

În mai multe oraşe din ţară vor avea loc astăzi jocuri de handbal din cadrul campionatelor diviziilor A şi B. Din partidele programate de campionatul masculin al primei divizii se remarcă cea de la Bucureşti dintre echipele Steaua şi Universitatea Cluj. Iată programul jocurilor din Capitală: **stadionul Tineretului**, de la ora 15,30: Universitatea-Rulmentul Braşov (f. A); Universitatea Bucureşti – Dinamo Bacău (m A), **Steaua – Universitatea Cluj (m A); teren Giuleşti,** de la ora 15,30: I. E. F. S. – Şcoala sportivă Ploieşti (f B), Şcoala sportivă nr. 2 Bucureşti – Politehnica Iaşi (f B), Rapid – Liceul 4 Timişoara (f A).

★

Cîteva jocuri din această etapă a campionatului feminin s-au disputat ieri. La Capitală formaţia Confecţia a terminat la egalitate întîlnirea cu Progresul. După ce în urmă cu 5 zile handbalistele de la Confecţia detronaseră pe Rapid din fruntea clasamentului, în urma unui joc excelent, ieri, aceleaşi jucătoare, au fost de nerecunoscut. Ele au fost în permanenţă conduse, reuşind să egaleze în ultimul minut de joc: 9–9 (4–5).

La Timişoara, în derbyul local, Universitatea – Constructorul 18–8 (8–4). Partida a plăcut prin dîrzenia cu care s-a disputat şi prin rapiditatea fazelor care s-au succedat de la o poartă la alta.

Fază din meciul Confecţia —Progresul: Butan (Progresul) a aruncat la poartă, dar Ilie (Confecţia) a blocat

Foto: T. MACARSCHI

TELEcronica

CODREA

S-a scris de ajuns despre rateul televiziunii pe „Dinamo", unde aparatele n-au avut timp să prindă golul în minutul 1, s-a scris şi mai mult despre minutele 87—88 de la Iaşi, unde televiziunea a dovedit ce lesne poate străbate omenirea drumul din iad în rai, dus-întors şi viceversa — pentru ca eu să vă pot relata liniştit ceea ce n-aţi avut cum vedea duminică, prea ocupaţi cu Fiaturile şi Trabanturile pe şoselele patriei. Ei bine — cum se zice cînd vrei să fii dezinvolt în faţa „camerei" — eu am văzut pe Republicii, dimineaţa, un gol superb, formidabil şi excepţional. Gol de Facchetti, combinat cu dribling de Charlton (Bobby) şi pus de „şmecheria" nemuritoare a lui Ozon. Golul lui Codrea. Era 2—1 pentru Progresul, numai noi, progresiştii, ştim cum, un 2—1 tras de un păr mai lung ca al Beatleşilor, deşi — în felul său — nici cu Alexandru Toth nu mi-e ruşine în acest domeniu, ci în altele... (În legătură cu arbitrajele — „l'Equipe" propune, mai în glumă, mai în serios, ca un al treilea arbitru de tuşă să fie postat nu pe teren, ci în faţa unui aparat de televiziune pentru controlul tehnic al fiecărei greşeli în joc. Ar fi uman şi derutant: n-am mai şti în cine să dăm cu piatra; aşa cum cunosc eu specia umană — multe capete de arbitri principali ar fi salvate, în schimb multe aparate s-ar face zob...). Codrea, cum spun, a luat mingea la vreo 30 de metri de poartă şi s-a dus la gol, cum m-aş duce eu la Mecca, dacă n-aş fi ateu: fascinat, în transă, visînd. Toată lumea îl privea ca pe un nebun care, fireşte, nu va reuşi nimic. Omul a driblat unul, doi, trei semeni de ai săi, a intrat în careu şi în loc să tragă s-a dus lateral, spre corner, ca un nebun autentic. Nu l-a atacat nimeni, din milă — probabil. Ajuns la cîţiva centimetri de linia cornerului, dintr-un unghi pe care ne-am obişnuit să-l numim imposibil, fiindcă încă nu ştim ce e posibil, Codrea a pus mingea în colţul celălalt — cu o nebunie desăvîrşită! Dar abia de aici încolo a început domeniul frumosului: întreaga echipă a „U"-ului — care joacă azi cel mai bun fotbal din ultimii ei ani, scăpînd, în sfîrşit, de eticheta aceea cam ipocrită a „echipei de elan" — a sărit la băiat să-l înăbuşe de fericire; ori Codrea — sărind şi fugind ca un pui de leopard — în transă continuă, nu voia nici o îmbrăţişare... Era într-un stadiu al fericirii desfrînate, plutind peste lucruri, peste oameni, gata să se rupă de pămînt şi de colectiv. Era o scenă fantastică: de trei clipe: fericiţi, bieţii fugeau după el, să-l prindă şi să-l fericească; fericit, Codrea fugea de ei, căutînd să scape de legile gravitaţiei, dornic — în visul lui — să găsească alte puncte de echilibru. Pînă la urmă l-au prins, l-au sufocat în sărutări şi l-au adus înapoi, pe Terra. Aceasta e folia performanţei: delirul clipei victorioase: plăcerea neruşinată de a trăi — şi pentru ea am inventat sportul, balonul rotund, campionate şi televiziune.

Copleşiţi de informaţii, de rezultate, de minutele în care se marcă şi se ratează, de poze-telex şi situaţia în clasament — noi uităm, şi cu ajutorul televiziunii, de aceste clipe privilegiate ale vieţii sportive. N-avem viaţă sportivă, ci telesport. N-avem minute de adevăr, ci minute de transmisie. Avem emisii în direct, dar nu intrăm în nici un secret. Avem informaţii, cutare a învins, cutare a zis, dar prea rămîm sport cu tort: uitînd de mort şi deci de adîncurile vieţii. Trebuie să depăşim stadiul informaţional pentru a intra în misterele vieţii pe stadion.

BELPHEGOR

Unde se pot face aruncări

(Urmare din pag. 1)

În Bucureşti, ca să folosim doar exemplul principalului centru atletic al ţării, funcţionează peste 200 de şcoli generale, licee şi şcoli profesionale cu zeci de mii de elevi şi cu cîteva sute de profesori de specialitate. Ei bine, pot fi numărate pe degete acele şcoli sau licee ale căror curţi pot permite aruncări lungi. În această situaţie, la lecţiile de atletism din cadrul orelor de educaţie fizică, discul şi suliţa, ca să nu mai vorbim de ciocan, apar cel mult ca noţiuni teoretice, copiii neavînd posibilitatea materială de a deprinde, cît de cît, alfabetul tehnic al acestor probe. Să ne mai mirăm atunci că la diferitele competiţii şcolare numărul aruncătorilor este în netă inferioritate faţă de acela al alergătorilor şi al săritorilor?

Situaţia ar putea fi reglementată dacă orele respective s-ar desfăşura, aşa cum ar fi normal, pe un stadion. Dar aici apare... bizareria. Stadioanele bucureştene nu sînt deschise, cum am arătat, pentru aruncători. În toată Capitala, nu există decît extrem de puţine locuri afectate pregătirii aruncătorilor. Este vorba de terenul de la Stadionul Tineretului, de amenajările din vecinătatea turnului de paraşutism de la stadionul „23 August", de la stadioanele Constructorul şi Progresul şi de la „locurile" din incinta parcului Dinamo. Altele, nu credem să mai existe. Şi atunci? Unde se poate antrena un tînăr care locuieşte, de pildă, în cartierul Militari? Cît din bugetul său de timp liber trebuie să piardă el, pentru a se duce la un antrenament la „23 August" sau la „Tineretului"?

În afară de aceasta, în Bucureşti există prea puţini antrenori specialişti în probele de aruncări: vreo 14—15. Curios este faptul că între aceştia nu se află nici unul salarizat de marile cluburi Steaua şi Rapid, care — cu excepţiile de rigoare — de ani de zile nu produc aruncători. În recentul meci de divizie, la cele 7 probe de aruncări (4 la bărbaţi şi 3 la femei) Steaua a înscris doar 5 aruncători (Iosif Naghi, Wolf Sokol, Marcel Petra, Dorin Rădulescu şi Al. Techirdalian) şi nici o aruncătoare, în loc de 14 cîţi ar fi avut dreptul potrivit regulamentului!

Cercetînd statisticile ultimelor sezoane ajungem la o concluzie nu lipsită de interes. Dintre aruncătorii care s-au perindat prin echipa naţională de seniori, doar 3 au fost bucureşteni: Virgil Manolescu şi Lucian Kotlar la disc, Gh. Costache la ciocan. În rest numai atleţi provinciali, unii ajunşi, ce e drept, la maturitate sportivă în Capitală. Nu cumva, faptul că bucureştenii n-au unde să fie descoperiţi şi mai apoi unde să se pregătească, este o explicaţie a acestei situaţii? Pentru că refuzăm să credem că printre tinerii din Capitală nu există talente autentice şi pentru probele de aruncări!

Ne dăm perfect de bine seama că nu-i este de loc uşor unui club să-şi amenajeze un loc special pentru aruncări, dar dacă, la nivelul municipiului Bucureşti problema aceasta (căci este realmente o problemă!) nu va figura în atenţia forurilor sportive diriguitoare, s-ar putea ca nu peste multă vreme să nu mai avem nici măcar aruncători la nivelul celor de astăzi.

Am ales ca exemplu Bucureştiul, dar în aceeaşi situaţie se găsesc multe centre din ţară (în primul rînd Clujul, dar şi destule altele). De aceea credem că trebuie făcut ceva neîntîrziat.

Înainte de a pune punctul final, un anume aspect al problemei, ne mai reţine atenţia. Dacă Bucureştiul n-a dat şi nu dă aruncători echipei naţionale, în schimb din acest oraş s-au ridicat marile noastre aruncătoare, performerele de talie mondială Lia Manoliu şi Mihaela Peneş. Să fie ele nişte excepţii?...

Şi încă ceva tot o nedumerire. În condiţiile amintite, Capitala n-a dat echipelor naţionale decît puţini atleţi pentru aruncările lungi dar, ceea ce apare total surprinzător, este faptul că din Bucureşti, în ultimii 30 de ani, nu s-a ridicat nici măcar un singur aruncător de greutate!! Or, pentru această probă nimeni nu se poate plînge că n-ar exista condiţii materiale... Cine să mai înţeleagă ceva?

N.R. Problema pusă în discuţie ni se pare a fi de mare importanţă. De aceea aşteptăm şi părerea unora dintre cei direct interesaţi în rezolvarea ei.

„Cupa Steaua" – prima competiţie de tir a anului de la Tunari

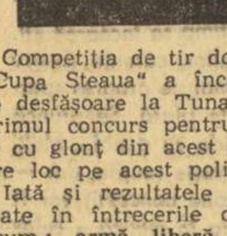

Competiţia de tir dotată cu „Cupa Steaua" a început să se desfăşoare la Tunari. Este primul concurs pentru armele cu glonţ din acest an care are loc pe acest poligon.

Iată şi rezultatele înregistrate în întrecerile de pînă acum: **armă liberă calibru redus 60 f culcat seniori:** 1. Ferecatu (Dinamo) 594 p, 2. Alerhand (C.S. Arad) 593 p, 3. Sicorschi (Dinamo) 592 p, 4. Rotaru (Steaua) 592 p, 5. Vidraşcu (Dinamo) 587 p, 6. Olărescu (Arhitectura) 585 p; **senioare:** 1. Ana Goreti (Olimpia) 588 p, 2. Georgeta Şerban (C.S. Iaşi) 583 p, 3. Rodica Hnat (Dinamo) 581 p, 4. Melania Petrescu (Dinamo) 581 p, 5. Veronica Stroe (Dinamo) 577 p, 6. Edda Baia (Arhitectura) 577 p; **pistol viteză 60 f:** 1. Dumitriu (Steaua) 589 p (296+293), 2. Maghiar (Dinamo) 588 p (295+293), 3. Giuşcă (Construcţii) 587 p (294+293), 4. Iuga (Dinamo) 586 p, 5. Gered (Steaua) 585 p, 6. Popa (Construcţii) 581 p; **armă liberă calibru redus 40 f poz. picioare:** 1. Ferecatu 366 p, 2. Olărescu 366 p, 3. Coldea (Steaua) 363 p, 4. Rotaru 362 p, 5. Vidraşcu 359 p, 6. Alşani (C.S.M. Cluj) 353 p; **40 f genunchi:** 1. Ferecatu 386 p, 2. Olărescu 385 p, 3. Rotaru 383 p, 4. Cristescu (Steaua) 380 p, 5. Vidraşcu 380 p, 6. Ivănescu (Arhitectura) 379 p; **3 x 40 f:** 1. Ferecatu 1148 (396+386+366), 2. Olărescu 1143 p (392+385+366), 3. Rotaru 1140 (395+383+362), 4. Vidraşcu 1132 p, 5. Coldea 1124 p, 6. Sicorschi 1120 p; **talere** (manşa I): 1. Trăistaru (Steaua) 90 t, 2. Ionescu (Steaua) 90 t, 3. Calomfirescu (Steaua) 88 t.

Astăzi, de la ora 9, programul cuprinde următoarele probe: armă standard 3x20 f senioare, armă liberă calibru redus 60 f culcat juniori, talere (manşa a doua).

Cooperativa „Metalo-Casnica"

Unitatea 59

Calea Griviţei nr. 223 sectorul 8

Telefon 12.33.97

Execută la comandă garnituri din cauciuc cu matriţa beneficiarului şi a cooperativei: amortizoare auto, vulcanizare, încărcări acumulatori; execuţie ireproşabilă din material de calitate.

Livrarea lucrărilor se face urgent avînd personal cu înaltă calificare.

Momente din meciul feminin România–Polonia

Făcînd parte din pregătirea jucătoarelor noastre pentru campionatul mondial, pe echipe şi individual, care se va desfăşura în toamna acestui an, meciul dintre reprezentativele României şi Poloniei, disputat la Ploieşti, a constituit un bun prilej de antrenament şi verificare. După cum se ştie, întîlnirea a fost cîştigată la un scor destul de concludent, cu 10:6. După o oarecare ezitare în primul tur ($4^1/_2 : 3^1/_2$), un joc mai atent în turul al doilea a fost suficient pentru a mări avantajul. În cele ce urmează vom prezenta cititorilor noştri cîteva momente mai semnificative din această întîlnire, menite să scoată în evidenţă atît părţile pozitive, cît şi unele lipsuri ale jucătoarelor noastre fruntaşe.

Fără îndoială, partida cea mai plină de peripeţii a meciului a fost cea susţinută în primul tur de Elisabeta Polihroniade (cu albul) în compania Mirei Litmanowicz. Poziţia care rezultase pe tablă după a 24-a mutare a albului nu prevestea nimic bun pentru negru şi o victorie rapidă părea să plutească în aer (vezi diagrama 1).

LITMANOWICZ

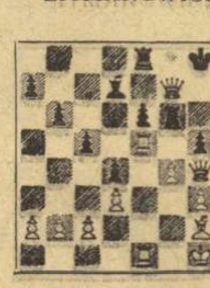

POLIHRONIADE

Din această poziţie a urmat: 24... **Rf8 25. Ne4 Td8 26. h5 De7 27. Ng6 Dd6 28. De2!?** (Era mult mai bine 28. Rh2, apărînd profilactic pionul g3 şi dacă 28... Re7, atunci faţă de continuarea din partidă albul ar fi avut un tempo în plus) **28... Re7 29. f5** (Consecvent) **29... Tdf8 30. De4** (Ameninţă Db7) **30... Dc7 31. Dh4?** (În căutarea unei decizii rapide, albul „supra-combină". Continuarea simplă 31. f:e6 era suficientă pentru cîştig) **31... Rd6** (Curajul disperării! Regele negru se avîntă în mijlocul primejdiei) **32. Df4** (Ameninţă T:e6++) **32... Rc6! 33. De4+ Rb5!** (Şi iată cum problema se complică. Din cauza lipsei de apărare a pionului g3, albul nu poate lua la e6) **34. c4+ Ra6 35. b4!? c:b4 36. D:d4 e:f5 37. Df4 Dc6 38. Te7 Dd6 39. d4 D:f4 40. g:f4** (Şi iată cum tabloul s-a schimbat: atacul alb a fost respins şi negrul a obţinut un final mai bun) **40... Td6 41. d5 b5! 42. c:b5 R:b5 43. T1e5 Tc8 44. N:f5 N:f5 45. T:f5 Tc1+ 46. Rf2 Tc2+ 47. Te2.** În această poziţie partida s-a întrerupt. Finalul este avantajos negrului, dar la reluare jucătoarea poloneză n-a ales cea mai bună cale şi partida s-a încheiat la egalitate.

O încheiere spectaculoasă a avut partida dintre Alexandra Nicolau (cu negrele) şi Ana Jurczinska. De data aceasta, din cauza unei inexactităţi de deschidere, jucătoarea noastră se afla în defensivă. Ea a sacrificat un pion pentru a obţine contraşanse şi, în poziţia din diagrama 2 a întins adversarei una dintre cele mai perfide curse pe care le-am întîlnit în ultimul timp, jucînd mutarea „nevinovată" 28... **Rh8!**

NICOLAU

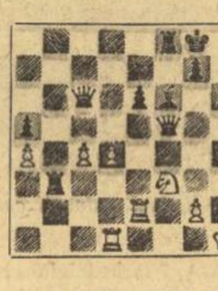

JURCZINSKA

Jucătoarea poloneză a luat pionul „otrăvit" de la e6 şi după **29. D:e6 T:f3!!** a rămas fără o figură, deoarece la răspunsul 30. g:f3 ar fi urmat 30... D:f3+ 31. Rg1 N:d4+ 32. T:d4 Df1 mat.

Dintre celelalte partide merită să fie remarcat jocul cu negrele în deschidere al Suzanei Makai în partida cu Litwinska. După numai 18 mutări s-a ajuns la poziţia din diagrama 3, evident favorabilă negrului, care şi-a realizat avantajul înaintînd energic pe flancul damei.

MAKAI

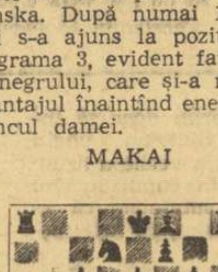

LITWINSKA

19. Dd3 c5 20. Te2 c4 21. Df3 b4 22. c:b4 N:b4 23. Cc2 Ne7 24. Ne1 Db6 25. Dc3 Cb8! (O manevră interesantă: calul se îndreaptă spre c6 pentru a mări presiunea pe d4) **26. Cb4 Cg3 27. N:g3??** (O greşeală care grăbeşte sfîrşitul) **27... N:b4** şi negrul a cîştigat o figură.

Din echipa oaspe, scoruri pozitive au înregistrat Lipska şi Rybarska. Aceasta din urmă a exploatat corect greşelile Mariei Dezmireanu, conducînd corect atacul în jocul de mijloc. În poziţia din diagrama 4 a urmat:

DEZMIREANU

RYBARSKA

33. g4! Ng6 (33... f:g4 34. N:g4 pierde calitatea) **34. N:h6 Tce8 35. Nf4 Df7 36. g5 Rg7 37. b5 a:b5 38. a:b5 Nd8 39. b6 Ne7 40. Ta1 Ta8 41. Ne5+Rh7 42. T:a8** (Direct Dg3 cîştiga imediat) **42... T:a8 43. Dg3 Rg8 44. Nf6 Rf8 45. De5 Te8** (Aci partida s-a întrerupt) **46. Dg3!? Ta8 47. De5 Te8 48. N:e7+! Rg8!?** (O încercare interesantă de a complica lucrurile, propusă de Alexandra Nicolau. Din păcate, nici aceasta nu ajută) **49. Df6 T:e7 50. D:f7+ T:f7 51. Ta1 f4 52. Ng4 e3 53. Ne6 e2 54. f3! Rg7 55. N:f7** şi albul a cîştigat după cîteva mutări.

ŞAH pentru toţi

Rubrică redactată de: **Sergiu SAMARIAN**

Meciurile pentru campionatul mondial:

Gaprindaşvili şi Spasski au luat avans

Cele două meciuri pentru campionatul mondial, Petrosian — Spasski şi Gaprindaşvili — Kuşnir, au suferit o mică întrerupere. Primul, datorită faptului că Spasski a cerut un „time-out" regulamentar, cel de-al doilea deoarece, conform programului, a doua jumătate trebuie să se dispute la Moscova.

Campioana mondială şi-a asigurat un avantaj substanţial în ultimele partide disputate la Tbilisi (a realizat 3 1/2 din ultimele 4!) şi, după remiza din partida a 9-a, conduce cu 5 1/2—3 1/2. Este evident că în cele 7 partide care mai sînt de jucat, pretendenta va trebui să încerce totul pentru a reduce scorul. Rămîne de văzut dacă va reuşi.

Mult mai puţin „roză" este situaţia lui Petrosian. Deţinătorul titlului a suferit două înfrîngeri consecutive în partidele a 4-a şi a 5-a, fiind astfel condus, pentru prima oară în cele două meciuri cu Spasski, la două puncte diferenţă. Îngrijorător pentru campion nu este însă scorul, ci faptul că în aceste partide, în special în a 5-a, a jucat slab. Iată cum s-a desfăşurat această din urmă partidă:

GAMBITUL DAMEI

Spasski — Petrosian

1. e4 Cf6 2. Cc3 e6 3. Cf3 d5 4. d4 c5 5. c:d5 C:d5 6. e4 C:c3 7. b:c3 c:d4 8. c:d4 Nb4+ 9. Nd2 N:d2+ 10. D:d2 0—0 11. Nc4 Cc6 12. 0—0 b6 (Istoria se repetă: pînă aci la fel ca într-o partidă din meciul revanşă Alehin — Euwe, 1937, în care a urmat 13. Tfd1 Nb7 14. Df4. Botvinnik a recomandat 13. Tad1, cum joacă Spasski acum) **13. Tad1 Nb7 14. Tfe1 Tc8** (Mai bine Ca5) **15. d5 e:d5** (Ca5 !) **16. N:d5 Ca5?** (Acum mutarea aceasta nu mai este bună) **17. Df4 Dc7** (Trebuia De7) **18. Df5 N:d5 19. e:d5 Dc2? 20. Df4! D:a2 21. d6 Tcd8 22. d7** (Pionul acesta strangulează jocul negrului. Tare era şi 22. Df5 sau 22. Te7) **22... Dc4 23. Df5 h6 24. Tc1 Da6 25. Tc7 b5 26. Cd4! Db6** (Ceva mai bine era b4, iar după părerea lui Taimanov, şanse de apărare dădea Dd6 !) **27. Tc8 Cb7 28. Cc6 Cd6 29. C:d8!** (O încheiere frumoasă) **C:f5 30. Cc6. Negrul a cedat.**

În 5 minute!

Problema de mai jos face parte din categoria miniaturilor (maximum 7 piese). Atragem atenţia dezlegătorilor că cele 3 cîmpuri de fugă care stau la dispoziţia regelui negru în poziţia iniţială (a6, c7, c5) nu trebuie să-i fie luate prin mutarea-cheie. Dimpotrivă, regele negru trebuie să fie făcut mat la a doua mutare, după ce fuge pe oricare dintre ele.

Albul începe şi dă mat în 2 mutări (Controlul poziţiei: Alb. Ra8, Da1, Ta2, Nd7. Negru. Rb6, Na5).

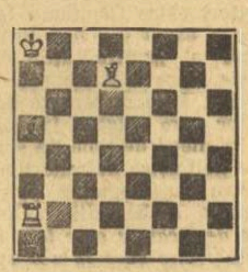

SOLUŢIA: După 1. Ta2-d2 fuga pe cele 3 cîmpuri de refugiu nu mai ajută. 1... Rc7 2. D:a5 mat; 1... Rc5 2. Dd4 mat; 1... Ra6 2. Td6 mat. În sfîrşit, la 1... N:d2 (sau Nb4 sau c3) 2. Da7 mat.

Dar, de fapt... ANONIMĂ?

Un cititor ne informează că la T.A.P.L. Tg. Jiu, vrînd-nevrînd, salariaţii sînt obligaţi să verse, lunar, o sumă oarecare pentru sport. Cititorul declară — în scrisoare — că se numeşte Ion Ciungu şi că locuieşte în oraşul sus-amintit pe str. Eroilor la nr. 20.

Autorul acestor rînduri roagă prin telefon Consiliul judeţean de educaţie fizică şi sport să verifice autenticitatea informaţiei şi identitatea corespondentului. După douăzeci şi patru de ore, un activist al C.J.E.F.S. Gorj anunţă — telefonic — redacţia că asemenea metode sînt inexistente în cadrul asociaţiilor sportive din Tg. Jiu, iar vreun Ciungu Ion nici nu există în cadrul T.A.P.L.

De fapt autorul acestor rînduri — şi redacţia — nu doreau să afle dacă Ion Ciungu lucrează la T.A.P.L. Tg. Jiu, ci dacă s-au verificat pe viu afirmaţiile lui. Adică, o mînă anchetă. O foarte mică anchetă socială, care să se sprijine pe nişte acte, fie ele cît de puţin timbrate sau savant compuse.

Pentru că, altfel, aşa cum se întîmplă în cazul de faţă, scrisoarea pseudo-anonimă (de vreme ce numele e fals!) cît şi ancheta (?) aduc lucrurile într-un punct mort. Pentru că, oricît l-am bănui pe Ion Ciungu (?) de procedee machiavelice, există în frazele lui, fie-ne iertată candoarea şi intuiţia, o nelămurire, o nemulţumire, un „ce", care lasă întrebarea deschisă.

Pentru că el nici măcar nu reclamă cu indignare, ci întreabă doar: „Ce poate suferi un salariat prin faptul că va refuza să plătească această cotizaţie şi nici nu vrea să fie membru al asociaţiei sportive? Poate să aibă unele consecinţe pe linie de servici datorită acestui refuz, de a plăti cotizaţia pentru sport?"

Evident, nu, stimate tovarăşe Ciungu! Chiar dacă ar fi fost numai pentru această întrebare — quasi-anonimă — şi tot merita să vă răspundem în scris. Presiunile exercitate asupra salariaţilor pentru a-i convinge să „cotizeze benevol" în folosul tombolei şi sportului sînt nu numai odioase dar pot fi sancţionate prin lege.

De altfel, pînă în urmă cu cîţiva ani toţi salariaţii urbei de care e vorba în rîndurile de faţă „cotizau benevol", cu mic cu mare, în afara celor în vîrstă (după 59 de ani şi 4 luni dragostea pentru fotbal devenea ilicită şi nu mai putea fi calculată în bani). Dar perioada aceea a apus o dată cu înfiinţarea noilor asociaţii sportive (Spartac etc...). Şi iată că cineva, dîndu-şi un nume şi o adresă oarecare, scrie ziarului întrebîndu-l dacă nu va avea de suferit necotizînd întru sport.

Nu cumva, undeva, pe neştiute, a reînviat practica moartă „pentru totdeauna"? Nu cumva, pe tăcute, zîmbind, ducînd degetul la buze, se cer (şi se obţin) bani — făcîndu-se mici aluzii la eventualele neplăceri care ar urma unui refuz?

Avem toată stima pentru conducerea C.J.E.F.S.-ului Gorj, nu ştim dacă Ciungu Ion există cu adevărat, dar, nu cumva...?

Poate că o reverificare — o reverificare serioasă — ar spulbera cu totul îndoielile provocate de întrebarea corespondentului voluntar, scrisorile anonime şi de rea credinţă ar fi vestejite public, iar profilul moral al activistului sportiv — salariat sau nu — ar cîştiga o nouă strălucire.

Poate că această reverificare serioasă nu se va face printr-o ANCHETĂ, ci — pur şi simplu — cu ajutorul unor corespondenţi voluntari din localitate pe care îi rugăm să ne scrie în acest sens, asigurîndu-i de toată solicitudinea ziarului. Poate că însuşi Ion Ciungu va reveni cu amănunte.

Sau, poate, totul se va dovedi o farsă, o mică răzbunare epistolară a unui salariat obligat să-şi dea obolul pentru construirea unei piste de zgură, tocmai prin 1965, şi care n-a putut să uite afrontul suferit.

Dar, de fapt, orice concluzie fiind prematură, ne propunem, înainte de a trage vreun fel de învăţăminte, să ascultăm opinia publică a capitalei Gorjului.

Camil BACIU

fotbal

LA MIJLOC DE SĂPTĂMÎNĂ

Jocul cu balonul rotund cunoaște în aceste zile o efervescență deosebită. Bat la ușă meciul de la Lausanne, partidele turneului U.E.F.A. — ambele loturi, și cel de seniori și cel de juniori pregătindu-se cu toată ardoarea — o vie atracție o exercită cele două meciuri din țara noastră ale Alemanniei Aachen și mai sînt destule noutăți pe care le veți afla în rîndurile de mai jos.

La telefon, hotelul Bradul!

Plecați cu destulă discreție ieri dimineața de la Snagov, cei mai buni fotbaliști ai țării au ajuns pe la ora prînzului la Poiana Brașov, unde urmează să rămînă pînă duminică.

După repetate apeluri, l-am găsit la hotelul Bradul, la al cărui telefon ne-a răspuns antrenorul Angelo Niculescu.

„Ne-am mutat la Poiana Brașov din următoarele considerente — ne-a spus antrenorul echipei naționale: *aici ne aflăm la o altitudine apropiată celei de la Lausanne, apoi cred că și din punctul de vedere al atmosferei generale, Poiana oferă un mediu mai propice deconectării jucătorilor, atît de necesară înaintea unei partide importante.*

Azi după-amiază (n.r. — ieri) avem un antrenament de 100 de minute, iar pentru mîine (n.r. — azi) am angajat un meci cu divizionara B Metrom, din Brașov, jocul începînd la ora 17.

În zilele care ne-au mai rămas pînă la plecarea din țară — care se va produce luni la ora 9,30 — avem planificate antrenamente zilnice, plimbări, excursii. Duminică dimineața ne vom reîntoarce la București, urmînd ca în seara aceleiași zile să facem — în cursul nopții — un ultim joc de acomodare cu echipa de tineret Progresul."

Ce fac juniorii?

Reuniți la centrul „23 August", juniorii lotului național au făcut ieri un prim joc de antrenament cu echipa Electroaparataj (camp. orășenesc) pe care au întrecut-o cu 2-0 (1-0).

Din cei 20 de fotbaliști convocați, 12 au făcut un antrenament susținut, patru fiind momentan accidentați (Iordache, Georgescu, Caniaro și Ștefănescu), iar alți patru (Vlad, Helvei, Vișan și Deheleanu) fiind cedați provizoriu selecționatei școlare care, între 8 și 11 mai, participă la turneul internațional de juniori de la Zagreb, alături de echipele Iugoslaviei (A și B) și Austriei.

Azi sosește Alemannia Aachen

Binecunoscuta echipă vest-germană sosește azi, pe calea aerului, în București. Mîine, „11"-le lui Claessens și Ion Ionescu va susține prima sa partidă în țara noastră, în compania Rapidului. Meciul se va juca pe stadionul Republicii, cu începere de la ora 17,30. În deschidere, un atractiv joc old-boys între foste glorii fotbalistice ale Rapidului și ale echipei iugoslave Vardar Skoplje. După cum s-a mai anunțat, Ion Ionescu va juca mîine o repriză la Alemannia și o repriză la fosta sa echipă, în tandem cu Neagu.

Al doilea meci al Alemanniei se va disputa duminică la Arad, în compania liderului clasamentului.

Dinamo București pleacă mîine la Predeal

Aflăm că echipa dinamovistă (fără componenții lotului național, bineînțeles) pleacă mîine la Predeal, continuîndu-și pregătirile la munte, pînă la meciul pe care-l va susține pe... malul mării, cu Farul.

Conferință de presă la F.R. Fotbal

Azi după-amiază, după o ședință de lucru a Biroului federal, va avea loc o conferință de presă în cadrul căreia antrenorii lotului național de seniori și ai celui de juniori vor expune gazetarilor situația la zi a pregătirilor celor două team-uri reprezentative, informîndu-i asupra ultimelor noutăți.

Rapidistul Neagu — pe care-l veți vedea mîine alături de fostul său coechipier Ion Ionescu — înscriind în stilul său caracteristic.

Mini-statistică „A"

● *În cele 24 de etape ale campionatului diviziei naționale A s-au marcat 495 de goluri. În etapa disputată duminică s-au înscris 19 goluri.*

● *Cele mai eficace înaintări: Dinamo București, 43 de goluri marcate, Steaua, 40 de goluri, „U" Craiova, 39 de goluri și U.T.A., 36 de goluri.*

● *Cele mai slabe apărări: Vagonul, 50 de goluri primite, F.C. Argeș și „U" Craiova, cu cîte 39 de goluri, Farul și Steaua, cu cîte 34 de goluri.*

● *Duminică au fost acordate 5 lovituri de la 11 m și toate au fost transformate. Este o cifră record în ceea ce privește numărul de penaltiuri acordate într-o etapă, precum și în privința eficacității jucătorilor.*

● *În etapa a XXIV-a, 3 arbitri au obținut cîte 5 stele, 4 cîte 4 stele și unul — 2 stele. De remarcat că arbitrul O. Anderco — Satu Mare, după un debut strălucit în divizia A (la meciul U.T.A. — Vagonul), a obținut și la a doua sa partidă un calificativ bun: 4 stele! În schimb, Al. Toth — „cavaler al fluierului" cu o îndelungată activitate — a primit doar 2 stele.*

● *Clasamentul golgeterilor:*

— 15 goluri: *Dumitrache (Dinamo București) — 1 din 11 m, Oblemenco („U" Craiova) —3 din 11 m,*

— 13 goluri: *Voinea (Steaua) — 2 din 11 m,*

— 12 goluri: *Tufan (Farul),*

— 11 goluri: *Neagu (Rapid), Oprea („U" Cluj) — 3 din 11 m,*

— 10 goluri: *Grozea (Petrolul) — 1 din 11 m,*

— 9 goluri: *Creiniceanu (Steaua),*

— 8 goluri: *Oaidă (Progresul) — 2 din 11 m, Petescu (U.T.A.), D. Ene (Dinamo Bacău).*

De la I.E.A.B.S.

Începînd de astăzi, la casele din str. Smirdan nr. 13, C.C.A. și stadionul Giulești s-au pus în vînzare bilete pentru meciul de fotbal Rapid — Alemannia Aachen, care va avea loc vineri 9 mai orele 17,30 pe stadionul Republicii.

F. C. ARGEȘ — CERNO MORE VARNA 2—1 (1—1)

PITEȘTI, 7 *(prin telefon).* În localitate s-a desfășurat partida amicală de fotbal dintre F.C. Argeș și echipa bulgară Cerno More Varna. Gazdele au obținut victoria cu 2—1 (1—1). Au marcat: *Jercan* (min. 21), *Kraus* (min. 87), respectiv *Bogalinov* (min. 40).

ILIE FEȚEANU — *coresp. principal*

Steaua întreprinde un turneu-fulger în R.F. a Germaniei și Belgia

Campioana țării, Steaua, va întreprinde săptămîna viitoare un turneu-fulger în R.F. a Germaniei și Belgia. Steaua va părăsi Capitala luni, va susține două partide și se va reîntoarce în țară vineri.

Vardar Skoplje — old-boys.

indiscreții...

● **GHERGHELI,** marele absent de la Lausanne, ne-a făcut zilele trecute o confidență. al cărei raționament își merită — credem noi — cu prisosință reproducerea publică. **„In partida cu Elveția, rezultatul va depinde de randamentul înaintașilor noștri!! Apărarea poate juca senzațional 89 de minute, dar dacă într-un singur minut se ivește o unică fisură în dispozitivul ei, sau dacă vreun atacant advers nimerește vreo bombă uluitoare, toată munca este compromisă. De aceea, înaintașii români — zic eu — au soarta meciului în mînă. Un gol înscris de noi, mai ales la 0—0, ar însemna oxigen pentru apărare, pentru moralul tuturor, și poate ar însemna și calificarea la Mexic ..."**

N.A. — Ce părere aveți, Dumitrache, Năsturescu et comp.? Nu-i așa că Loți a prins marea cheie a meciului de miercuri?

● Apropo de ... valurile Rapidului. (Citate: **„Echipa giulești-eană a trecut de al 7-lea val ... al 8-lea ... n-a rezistat celui de-al 9-lea etc..."**).

În campionatul italian omoloaga — întru ambiție — a Rapidului de la noi ar putea fi considerată echipa Fiorentina, cu deosebirea că ea a rezistat în fața a nu mai puțin de ... 23 de valuri. Cu

Fără accidente în ultimele două etape, echipa antrenată de Pesaola are toate șansele să cîștige trofeul „Scudetto" care răsplătește pe campioana Italiei.

... Să luăm aminte, Dane!

● Din inițiativa F.R.F. au luat ființă încă 14 centre de copii și juniori. Al 15-lea, proiectat la Timișoara, n-a putut lua naștere. Motivul? La ședința cu beneficiarii acestei ... darnice hotărîri a F.R.F. — asociația sportivă Progresul —, care urma să fie înzestrată cu 40 000 lei echipament, 7 000 lei pentru cheltuieli diverse, două norme de antrenori, doi instructori plătiți cu ora, o normă magaziner etc. și în care 120 de copii ar fi urmat o instruire fotbalistică organizată, pre-

12 meciuri cîștigate și 11 egale, obținute în „suivi", actuala lideră a campionatului italian a bătut recordul stabilit de echipa milaneză Ambrosiana (Internazionale de azi), care în campionatul 1934—35 realizase 22 rezultate utile consecutiv. Remarcabila performanță a team-ului din Florența are următorul profil: 35 puncte în clasament, 27 goluri marcate și 11 primite!

ședintele asociației, GH. SECOȘAN, a întrebat: **„Dar noi ce beneficiu avem?"**

Stupefiantă, caragialească, întrebare! Să-i mai asculți pe timișoreni plîngîndu-se că n-au fotbal! Cu asemenea conducători — cu tot regretul pe care-l încercăm auzind mereu cum se îngroapă o faimoasă tradiție — greu se va putea schimba cenușiul peisaj fotbalistic timișorean de astăzi.

● Înaintea meciului cu Universitatea Craiova, antrenorul Farului, ROBERT COSMOC, a venit să-i salute pe foștii săi elevi, strîngîndu-le mîna, pe rînd, la toți, întrebîndu-i cum o mai duc, glumind amical, prietenește, cu ei.

O punte de civilizație, de eleganță sportivă, dacă vreți, impresionantă în contextul „atmosferei beligerante" care domnește înaintea multor partide din acest retur.

M. POPESCU

Cupa T. U. G.

Azi, pe terenul T.U.G. (str. Drumul Gazarului), va avea loc al doilea meci din competiția dotată cu „Cupa T.U.G.". De data aceasta, se vor întîlni divizionara A Progresul și T.U.G. Partida va începe la ora 17,15. În deschidere, de la ora 15,30: Autobuzul — Progresul-tineret.

Agendă bucureșteană

Duminică se vor disputa în Capitală următoarele partide:

● **STADIONUL POLITEHNICA, ora 10: Politehnica București — Ceahlăul P. Neamț (divizia B).**

● **TERENUL ELECTRONICA, ora 10: Electronica Obor — Politehnica Galați (divizia B).**

● **TERENUL T.U.G., ora 10: Autobuzul București — Unirea Mănăstirea (divizia C).**

● **TERENUL SIRENA (Lacul Tei), ora 10: Sirena București — Cimentul Medgidia (divizia C).**

● **TERENUL BAROMET, ora 10: Tehnometal București — Minerul Cîmpulung (divizia C).**

● **TERENUL VOINȚA, ora 10: Voința București — Prahova Ploiești (divizia C).**

SIMPOZION SPORTIV

Consiliul municipal pentru educație fizică și sport București organizează mîine, de la ora 19, în aula Facultății de Drept, din Bd. Gheorghe Gheorghiu-Dej, simpozionul cu tema „Fotbalul e pasiunea mea". Iau cuvîntul Constantin Teașcă, Ioan Chirilă și Eftimie Ionescu.

Ora oficială pentru diviziile B și C

Federația română de fotbal a stabilit ca începînd cu etapa din 11 mai, partidele din campionatele diviziilor B și C să se dispute dimineața, de la ora 10. Fac excepție meciurile cuprinse în programul Pronosport, care vor avea loc după-amiază, la ora oficială fixată pentru jocurile diviziei A.

BALONUL E ROTUND

„AJUTĂ-TE SINGUR!"

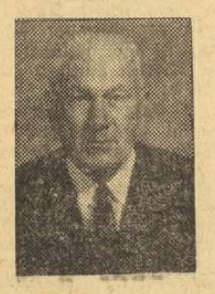

Acest precept filozofic îmi vine în minte ori de cîte ori mă gîndesc cît de greșită este — după părerea mea — ideea că jucătorul de fotbal, ca personalitate sportivă, este sau trebuie să fie doar o creație a antrenorului.

Am mai spus-o și altă dată — sau vorba regretatului Păstorel Teodoreanu dacă n-am spus-o, o repet —: antrenorul se ocupă mai puțin de pregătirea individuală, el asigură sudarea, omogenizarea colectivului, îi dă o idee tactică de joc, are fără îndoială, un rol determinant în formarea unei echipe și îi poate făuri chiar un mare viitor.

Jucătorul, însă, ca individualitate, nu se poate defini și afirma decît prin calități și eforturi proprii, el trebuie să-și caute, să-și corecteze și să-și îmbunătățească neîncetat stilul său de joc, care va purta amprenta personalității sale, va fi cartea sa de vizită și mijlocul cel mai sigur de a pătrunde în înalta societate a fotbalului contemporan...

Vreau să exemplific pentru cei mai tineri, din propria-mi experiență din trecut, cum un jucător își poate schimba și corecta succesiv jocul, pînă la găsirea unui stil personal care să-i poată pune cel mai bine în valoare propriile valențe.

Pe vremea cînd — foarte tînăr — jucam la Timișoara, l-am văzut pe faimosul Ress de la Wacker Viena. Era un fotbalist care excela în jocul de cap. Nu bănuisem că poate să existe o asemenea siguranță și perfecțiune în preluarea cu capul a celor mai înalte baloane, venite din degajarea portarului, deschideri atît de exacte către extreme, pase adresate „la picior" coechipierilor săi și — bineînțeles — goluri de toată frumusețea marcate în poarta adversă — toate acestea executate numai cu capul!

Am fost furat și fermecat de atîta măiestrie!

Unii se tem de cuvîntul „imitație". În fotbal, ca și în orice domeniu, în artă, în literatură sau știință — nu trebuie să ne ferim de a imita pe marii maeștri. **Să spunem mai de grabă că singurul mijloc de a-i întrece este acela de a-i lua mai întîi ca model!**

Zile, săptămîni și luni întregi, după terminarea antrenamentului cu echipa, am consacrat multe ceasuri de exerciții jucării mingii cu capul. Am dobîndit o dexteritate pe care n-o avusesem pînă atunci și foloseam cu preferință acest mod de a juca mingea, așa încît o vreme mi se spunea — poate și cu o nuanță ușor peiorativă, dar care nu mă deranja de loc — „Ress!" „Haide Ress!" „Bravo Ress!" „Huo Ress!"...

Cred, de altfel, că în perioada respectivă am folosit excesiv jocul de cap, în dauna altor execuții pe care le-aș fi reușit mai bine și ar fi fost mai eficiente pentru echipă, dacă aș fi utilizat mai mult picioarele.

La cîtva timp după aceea am mai suferit o influență, tot atît de binefăcătoare: un alt austriac, jucătorul Hoffman de la First Viena. La fel de bun ca și Ress în jocul de cap, își alterna însă într-un mod admirabil execuțiile, folosind cu egală dexteritate capul și ambele picioare, în cele mai diferite situații de joc.

Mi-am dat, însă, o dată seama cîte lipsuri mai avea jocul meu — astfel încît am luat-o iarăși de la capăt cu antrenamentele suplimentare...

În sfîrșit, ultima mare „cotitură" a trebuit s-o fac după reîntoarcerea de la Arsenal Londra, unde mi-am dat seama de importanța „pașei lungi", care era foarte puțin uzitată în fotbalul Europei centrale și în Balcani.

Deci, **mi-am schimbat de trei ori stilul de joc,** încercînd să obțin acumulări noi, în tirumul spre perfecțiunea pe care o visăm cu toții...

Iată de ce aș spune oricărui tînăr, chiar internațional, să nu considere cumva terminat procesul dezvoltării sale în știința jocului, căci loc pentru mai bine a fost și va fi mereu, slavă domnului, în fotbalul românesc și chiar în cel mondial, iar reușita nu s-ar lăsa prea mult așteptată, cu singura condiție să se evite primejdia îmfumurării și a mulțumirii de sine, care plafonează și compromite toate ambițiile noastre.

Ajută-te singur — căci vreau să te văd jucător mare!

Petre STEINBACH

„Ne aflăm încă departe de nivelul internațional" dar există perspective optimiste

Nu de mult a avut loc ședința Biroului Federației de judo, cu un singur punct pe ordinea de zi: analiza primei ediții a campionatelor internaționale ale României, disputate la București.

Bilanțul acestei competiții, se menționa în materialul pus în discuția membrilor biroului federal, este, spre regretul nostru, nesatisfăcător. Ultimele locuri ocupate de cele două reprezentative românești prezente în concurs nu ne oferă un prilej de aplauze. Dar, aceste confruntări cu echipe care au avut în componență sportivi afirmați în arena internațională ca Saunin, Tokmakov și Suslin (R.S.S. Letonă), Werner și Hendel (Vorwärts Berlin), Resmicek și Sistek (Cehoslovacia), ne-au creat posibilitatea să vedem pe ce treaptă valorică ne aflăm".

Atît referatul respectiv, cît și discuțiile ample purtate pe marginea lui au analizat stadiul judo-ului românesc la această oră. Într-adevăr, sportivii noștri au progresat de la un concurs la altul, în întrecerile lor pe plan național au entuziasmat de fiecare dată, fiind adesea aplaudați la scenă deschisă. Se impunea însă o confruntare internațională, drept etalon valoric. În consecință, la numai opt luni de la înființarea federației, a fost organizat un concurs internațional. Cu un curaj demn de toată lauda, federația noastră nu a ales sparing-parteneri de mîna a doua pentru a consemna în final victorii neconcludente, ci a invitat încă de la prima competiție internațională formații dintre cele mai redutabile pe continentul european. Evident, nu se poate spune că speranțele nu au existat înainte de ridicarea cortinei. Dar, pe măsură ce meciurile din cadrul acestui concurs se consumau apăreau tot mai evidente minusurile sportivilor români.

Mai întîi, **un complex de inferioritate** care se evidenția o dată cu luarea prizelor. Deși judocanii autohtoni stăpînesc o suită apreciabilă de procedee tehnice, ei n-au reușit să le finalizeze decît într-un număr neînsemnat. Adversarii lor le-au simțit acest complex chiar din luarea prizei, dezlănțuind imediat atacuri pe care reprezentanții noștri nu le-au putut para.

Apoi, în cazul cînd, totuși, sportivii oaspeți n-au finalizat în primele minute ale partidelor, procedeele tehnice de ippon, au făcut-o în finalul acestora, datorită slabei pregătiri fizice a tricolorilor. Așadar, un alt capitol asupra căruia vor trebui să reflecteze tehnicienii noștri.

Prima ediție a campionatelor internaționale a constituit, fără îndoială, un valoros schimb de experiență din care specialiștii, antrenorii și sportivii noștri au culeș prețioase învățăminte. Sportivii, îndeosebi, au avut prilejul să se convingă că vor avea de străbătut un drum lung, de pregătire intensă, pentru a ajunge măcar pe picior de egalitate, cu colegii lor din alte țări. Am constatat, de asemenea, că nu pot emite, cel puțin deocamdată, pretenții de evidențiere și obținere de succese la marile competiții internaționale. Aceasta însă nu presupune doar o muncă de laborator, fără posibilitatea unor verificări care apar absolut necesare cu judoka din alte țări. Rezultă deci că, asemenea confruntări sînt absolut indispensabile în calendarul competițional al federației.

Biroul federal, în urma analizării posibilităților de dezvoltare valorică a judo-ului nostru, a elaborat un plan de măsuri pentru activitatea viitoare pe care îl va supune dezbaterii comitetului federal. Iată cîteva din măsurile propuse: **în toate secțiile de judo ar trebui pus un accent deosebit pe dezvoltarea calităților fizice și îndeosebi a mobilității, forței în regim de viteză și suplețe. În centrul atenției vor sta juniorii care pot fi îndrumați cu mai multă ușurință spre a ajunge la nivelul existent pe plan internațional. Se vor introduce ca obligatorii normele de control pentru toți judoka. Lunar vor fi organizate concursuri amicale și oficiale. Antrenorii și instructorii care conduc secțiile de judo vor trebui convocați periodic la cursuri de specializare conduse de tehnicieni de peste hotare.**

Sperăm că măsurile ce vor fi luate la apropiata ședință a comitetului federal să constituie un prețios punct de plecare pentru afirmarea judo-ului nostru. În sprijinul acestei afirmații avem pilda altor discipline sportive apropiate în ceea ce privește pregătirea (box, lupte ș.a.) care au obținut succese remarcabile la cele mai importante confruntări. Avem deci o experiență prețioasă pe care va trebui s-o folosim. De asemenea, avem încredere în posibilitățile sportivilor și antrenorilor noștri.

ing. Radu GRUIA
membru în biroul F.R.J.

DE LA UN BUT LA ALTUL

Activitatea competițională a ajuns în faza decisivă nu numai pentru echipele de primă divizie, ci și pentru cele din „B" și de juniori. Pentru turneul final al calificării în divizia A, care se dispută în București, au căpătat drept de joc formațiile **Vulcan București** (seria I), **Chimica Năvodari** (seria a II-a), **Constructorul Suceava** (seria a III-a), **C.S.M. Sibiu** (seria a IV-a) și **Minerul Lupeni** (seria a V-a). Prima etapă va avea loc duminică 11 mai, cînd se vor disputa partidele **Constructorul Suceava — Chimica Năvodari** (teren Steaua-Ghencea, la ora 10,30) și **C.S.M. Sibiu — Vulcan București** (teren Grivița Roșie — Parcul copilului, la ora 10,30). Etapele următoare vor avea loc în zilele de 14, 18, 25 mai și 1 iunie.

Și juniorii cunosc febra ultimelor confruntări. Tot în București, în zilele de 11, 18 și 25 mai, se întrec cele 8 formații participante la lupta pentru titlul național. Programul sferturilor de finală este următorul: **Rulmentul Bîrlad — C.F.R. Brașov** (teren II, la ora 10.15), **Grivița Roșie București — C.S.M. Iași** (teren IV, la ora 9), **Clubul Sportiv Școlar București — Ancora Galați** (teren IV, la ora 10,15) și **Școala sportivă nr. 2 București — I.R.A. Tecuci** (teren II, la ora 9). **Toate meciurile vor avea loc pe stadionul Tineretului.**

În legătură cu participarea la această fază a competiției, am semnalat, la timpul cuvenit, latura pozitivă a invitării și celei de a treia clasate în campionatul Capitalei, Școala sportivă nr. 2. În schimb, ar fi fost mai bine ca această hotărîre, privind sporirea numărului de echipe bucureștene (care, de altfel, ar fi putut fi 4 în acest turneu), evident justificată prin valoarea lor, să fi fost luată înainte și nu după consumarea fazei bucureștene a competiției. Nu de suspiciuni duce lipsă rugbyul nostru...

★

Ieri după amiază, în meci restanță din divizia A: DINAMO — GLORIA 29—3 (8—0).

„Cupa Semănătoarea"

A opta ediție a „CUPEI SEMĂNĂTOAREA" a început marți seara, pe ringul din incinta stadionului Olimpia, în fața unui public numeros. Meciurile au fost spectaculoase, evidențiindu-se **Aurel Bădică** (Rapid) care a reușit să-l întrecă la puncte pe fostul campion republican de juniori Nicolae Roșu (Metalul). Celelalte rezultate, juniori: Șt. Ilina (Olimpia) b.p. P. Ciobănel (Sudorul), D. Frîncu (Olimpia) b. K.O. 3 P. Țiu (Sudorul), Alex. Nelu (Sudorul) b.p. I. Radu (Rapid), V. Mălinaș (Metalul) b.p. V. Iancu (Semănătoarea), M. Neagoe (Metalul) b.p. Alex. Ivan (Semănătoarea), I. Dochiu (Olimpia) b.p. E. Barbu (Sudorul), D. Cristea (Rapid) b.p. V. Marinescu (Semănătoarea); seniori: V. Nițoi (Olimpia) b.ab. I. Fl. Boroianu (Rapid), N. Lazăr (Olimpia) b. K.O. 1 Gh. Radu (Rapid), M. Țuțuianu (Metalul) b.p. V. Postolache (Semănătoarea), N. Andrei (Metalul) b.p. S. Lazăr (Semănătoarea), I. Badea (Rapid) b. desc. 2 Gh. Bunea (Semănătoarea) și V. Marinescu (Olimpia) b.ab. 3 M. Cozman (Olimpia).

DANIEL DIACONESCU
— coresp.

PRONOSPORT

PRONOEXPRES

Numerele extrase la concursul special din 7 mai 1969

Pentru premiile obișnuite

Extragerea I: 7 29 18 23 43 15

Extragerea a II-a: 38 40 1 24 27 11 10.

Pentru premiile suplimentare

Extragerea a III-a: 16 5 6 17 21

Extragerea a IV-a: 40 4 34 39 20

Extragerea a V-a: 23 14 42 30 22

Extragerea a VI-a: 6 1 21 30 13

Extragerea a VII-a: 18 30 9 22 7

Extragerea a VIII-a: 35 27 8 25 13.

Pentru premiile speciale

Extragerea a IX-a: 4 37 40 6 45 10 31

Fond de premii: 3 324 320 lei din care pentru premiile obișnuite: la extragerea I: 882 491 lei în care se include 145 510 lei report la categoria I; la extragerea a II-a: 736 981 lei.

LOTO

Premiile întregi și sferturi de la tragerea din 2 mai 1969

EXTRAGEREA I:

Categoria I: 1 variantă întreagă a 49 764 lei; a II-a: 2 variante sfert a 37 323 lei; a III-a: 65 variante întregi a 1 259 lei și 56 variante sfert a 314 lei; a IV-a: 305 a 346 lei și 218 a 86 lei; a V-a: 567 a 219 lei și 452 a 54 lei.

EXTRAGEREA A II-A:

Categoria B: 1 variantă sfert a 69 635 lei; categoria C: 1 variantă întreagă a 23 211 lei și 8 variante sfert a 5 802 lei; categoria D: 407 a 100 lei și 1 169 a 25 lei.

Report la categoria A: 352 673 lei.

Premiul de la extragerea a II-a categoria B sfert a fost obținut de participantul Diaconu Constantin din Brașov.

LOTO-PRONOSPORT

Publicăm mai jos programul concursului Pronosport Nr. 19 de duminică 11 mai 1969: I: Bologna — Palermo; II: Cagliari — Sampdoria; III: Juventus — Fiorentina; IV: Pisa — Lanerossi; V: Roma — Atalanta; VI: Varese — Torino; VII: Verona — Internazionale; VIII: Dunărea Giurgiu — Progresul Brăila; IX: Metrom Brașov — Metalul București; X: Oțelul Galați — Gloria Bîrlad; XI: A.S. Cugir — Chimia Rm. Vîlcea; XII: C.S.M. Sibiu — Olimpia Oradea; XIII: Industria sîrmei Cîmpia Turzii — Electroputere Craiova.

Anunț

Consiliul Național pentru Educație Fizică și Sport, în colaborare cu Ministerul Sănătății, organizează în perioada 12 mai — 30 iunie un curs pentru formarea de maseri necesari diferitelor loturi sportive.

Inscrierile se fac la C.N.E.F.S., str. Vasile Conta 16, etaj VII, camera 168, între 25 aprilie și 10 mai, orele 12—15, pe baza următoarelor acte:

— cererea candidatului din care să reiasă vîrsta, ocupația, domiciliul în București

— copie după actul de studii (absolvent liceu)

— certificat de sănătate.

Cursul se desfășoară zilnic, între orele 17—20.

Informații suplimentare se dau cu ocazia înscrierii.

La 12 mai începe „Cursa Păcii"

Ce șanse are reprezentativa de ciclism a României?

— Părerea unor specialiști ai sportului nostru cu pedale —

Varșovia va găzdui la 12 mai cel de al XXII-lea start în „Cursa Păcii". Competiția a devenit un important examen anual pentru reprezentanții sportului cu pedale din multe țări ale lumii. Specialiștii au și denumit-o, de altfel, **un veritabil campionat mondial de mare fond al cicliștilor amatori.** Anul acesta, întrecerea se desfășoară pe ruta Varșovia—Berlin și reunește la start o serie de echipe redutabile, printre care reprezentativele Belgiei, Uniunii Sovietice, Franței, Poloniei și R. D. Germane. Țara noastră va fi reprezentată de o echipă alcătuită din ION ARDELEANU (23 de ani), WALTER ZIEGLER (31 de ani), WILMOȘ EGYED (29 de ani), GH. MOLDOVEANU (25 de ani), TEODOR PUTERITY (22 de ani), NICOLAE DAVID (21 de ani) și DUMITRU NEMȚEANU (20 de ani). Este, după cum se vede, vorba de a doua echipă a țării. De ce a fost desemnată echipa secundă? Specialiștii federației motivează astfel: în primul rînd, pentru faptul că în conformitate cu orientarea metodică aprobată de biroul federal, cicliștii nominalizați pentru Jocurile Olimpice de la München au în planul de pregătire și de participare la competiții îndeosebi probe asemănătoare cu cele de la J.O. (100 km contratimp pe echipe și 180 km fond pe circuit); pe lista rutierilor capabili să participe la München se află toți componenții primei noastre echipe; în al doilea rînd, pentru că la începutul anului cînd s-a împărțit lotul în două grupe (Dinamo și Steaua), cicliștilor de la Steaua, antrenați de Ion Vasile, li s-a stabilit ca principal obiectiv de primăvară „Cursa Păcii". Așa stînd lucrurile, nu ne rămîne decît să vedem ce șanse vom avea în marea competiție care începe la 12 mai la Varșovia. Pentru a face un sondaj, am apelat la opiniile autorizate ale cîtorva specialiști. Lor le-am adresat două întrebări:

1. CARE SOCOTIȚI CĂ ESTE NIVELUL DE PREGĂTIRE AL ECHIPEI CE NE VA REPREZENTA ÎN „CURSA PĂCII?

2. CE ȘANSE ACORDAȚI SPORTIVILOR ROMÂNI?

Iată răspunsurile primite:

OCTAVIAN AMZA — arbitru internațional (membru în Juriul internațional al celei de a XXII-a ediții a „Cursei Păcii"):

1. Față de anii trecuți, nivelul de pregătire al echipei care va evolua în acest an în „Cursa Păcii" este mult inferior. Acest lucru a fost evidențiat de întrecerile la care a participat în ultimul timp echipa antrenată de Ion Vasile: cursele din Bulgaria, „Cupa F.R.C." și „Turul Belgiei". Cauzele care au determinat nivelul scăzut al pregătirii sînt: condițiile atmosferice nefavorabile din majoritatea timpului afectat pregătirii; faptul că n-au fost selecționate în echipă cele mai valoroase elemente; lipsa de colaborare la alcătuirea planului de pregătire (n-au participat antrenori cu experiența „Cursei Păcii": N. Voicu și E. Golgoți) și la realizarea lui, activitatea fiind lăsată în exclusivitate pe umerii lui Ion Vasile, antrenor care și-a făcut anul acesta debutul la conducerea unei echipe naționale: orientarea greșită a antrenorului Ion Vasile și a colegiului central al antrenorilor în ceea ce privește alegerea loc ului unde să se desfășoare pregătirea.

2. Față de pregătirea pe care o are, echipa noastră va avea dificultăți chiar din prima etapă. Pentru menținerea sa în cursă va fi nevoie să se învingă dificila barieră a închiderii controlului de timp. Personal nu cred că se va putea afla în primele 10 locuri, ale clasamentului general final pe echipe.

Prof. ILIE ISTRATE — președintele colegiului central al antrenorilor din F. R. Ciclism:

1. Planul inițial de pregătire a echipei n-a putut fi realizat din cauza vremii nefavorabile. Cicliștilor din echipa pentru „Cursa Păcii" le lipsesc partea competițională și antrenamentul cu teme. Nivelul de pregătire trebuie apreciat în funcție de valoarea oamenilor. În echipă sînt o serie de rutieri aflați la apusul carierei lor sportive (Ion Ardeleanu, Walter Ziegler) care, chiar și atunci cînd se găseau în plenitudinea forțelor, nu realizau performanțe de mare valoare. Apoi, la Varșovia vor lua startul și 4 debutanți: Nemțeanu, Puterity și David (care sînt foarte tineri) și Egyed. Toți sînt lipsiți de experiență competițională internațională.

2. Apreciez că echipa poate termina cursa între primele 8 locuri.

Prof. NICOLAE CȚELEANU — antrenor federal:

Din cauza lipsei a 2 000 km de rulaj, nivelul pregătirii echipei — pînă la plecarea în „Turul Belgiei" — era necorespunzător. Consider că în Belgia cicliștii români și-au putut completa pregătirea.

2. Echipa va ocupa la sfîrșitul întrecerii un loc în prima jumătate a clasamentului general.

OCTAVIAN TUHAI — președintele Federației române de ciclism:

1. Handicapată de vremea nefavorabilă, de iarna care s-a prelungit neașteptat de mult, echipa noastră pentru „Cursa Păcii" n-a putut să-și asigure un nivel corespunzător de pregătire. Sper că „Turul Belgiei" a remediat oarecum această lacună.

2. Prevăd reprezentativei noastre, la încheierea „Cursei Păcii", un loc între primele 8 echipe.

Evident, față de anii trecuți, cînd reprezentativa noastră pleca la startul „Cursei Păcii" cu șanse la un loc pe podium, realizîndu-și uneori speranțele, acum trebuie să ne mulțumim cu o participare modestă, în care principalul obiectiv este acela ca echipa să termine competiția. Lipsa unui nivel corespunzător de pregătire a fost cauzată și de vremea nefavorabilă, dar și de carențele manifestate de activiștii salariați ai federației. Se puteau găsi regiuni în țara noastră unde vremea să permită în mai bune condițiuni realizarea programului de pregătire, după cum le puteau fi oferite acestor rutieri și unele verificări internaționale la timpul potrivit. De asemenea, avem convingerea că echipa pentru „Cursa Păcii" putea fi întărită cu o serie de alergători din prima reprezentativă, alergători care cu siguranță nu vor face parte din team-ul ce se va deplasa la München. Așa însă... Oricum, e mai bine să știm de la început la ce ne vom aștepta, să nu ne facem iluzii.

H. N.

Întrecerile tinerilor halterofili români și polonezi

Astăzi, în sala de lupte a clubului Steaua, se va desfășura întîlnirea internațională de haltere România — Polonia (juniori). Oaspeții au sosit la București cu un lot puternic, din care fac parte următorii halterofili: **cat. 52 kg** — Nabojny; **cat. 56 kg** — Krizvinski; **cat. 60 kg** — Derefenko; **cat. 67,5 kg** — Siaminski; **cat. 75 kg** — Ulandowski; **cat. 82,5 kg** — Stefler; **cat. 90 kg** — Tota; **cat. +90 kg** — Baczek. Acestora le vor fi opuși, în ordinea categoriilor: M. Grigoraș, D. Georgescu, T. Apostol, I. Habot, N. Iancov, T. Petrișor, L. Opreanu, O. Pop. În programul întîlnirii a survenit o modificare, începerea întrecerilor fiind fixată pentru ora 17, în loc de 18 cum se comunicase inițial.

Kangasniemi în formă!

HELSINKI, 7 (Agerpres). Cu prilejul unui concurs internațional de haltere care a avut loc la Imatra (Finlanda), campionul olimpic la categoria semigrea, finlandezul Kaarlo Kangasniemi, a realizat la cele trei stiluri performața de 512,500 kg. Rezultatul lui Kangasniemi reprezintă un nou record al țărilor scandinave.

Actualitatea internațională

POLISPORTIVĂ, NU GLUMA! Mary Rand, una dintre cele mai reprezentative atlete britanice, consacrată definitiv cu prilejul Jocurilor Olimpice de la Tokio, comentatoare la televiziune și deja ziaristă reputată a luat startul în ciudata cursă transatlantică organizată de cotidianul „Daily Mail". Conform regulamentului, pe care l-am mai publicat, ea a ales, ca mijloc de legătură cu aeroportul, alergarea (nimic de mirare!). Iat-o într-un intermezzo feroviar, la Londra, cu puține minute înaintea startului de la Turnul Poștei din Londra.

Pe două roți

— Înscrieri în „Cursa Păcii"

Federația poloneză a desemnat echipa care va lua startul la 12 mai în cea de-a XXII-a ediție a „Cursei Păcii". Cei șapte componenți ai formației sînt: A. Blawdzin, Z. Czechowski, M. Forma, Z. Hanusik, I. Magiera, K. Stek, R. Szurkowski.

Pentru prima oară, la „Cursa Păcii" va lua parte și o echipă mexicană. Este vorba de selecționata clubului „Condor", care cuprinde pe S. Cervantes (de trei ori cîștigător al Turului Mexicului), J. Sarabia, L. Cuella, A. Belmonte, M. Soto, H. Diaz.

— Turul Spaniei

După 13 etape, în Turul Spaniei conduce rutierul francez Roger Pingeon, urmat de englezul Wright la 1:46,0, spaniolii San Miguel la 2:16,0 și Jose Manuel Lasa la 3:17,0, francezul Bellone la 3:18,0 etc. Etapa a 13-a, desfășurată între Moya și Barbastro, i-a revenit englezului Wright, cronometrat pe distanța de 229 km cu timpul de 6 h 34:50,0 (medie orară 34,697 km).

— Merckx invins la Zürich!

„Campionatul orașului Zürich" a fost cîștigat de rutierul belgian Roger Swerts, care l-a învins la sprintul final pe olandezul Eddy Beugel. Ambii cicliști au parcurs 261 km în 6 h 49:35,0. Pe locurile următoare s-au clasat: belgienii Roger de Vlaeminck (la 30 sec) și Eddy Merckx, Gianni Motta (Italia) și Gerben Karstens (Olanda) — toți la 53 sec.

RUTIERII CEHOSLOVACI S-AU INSTALAT ÎN FRUNTEA ÎNTRECERII

(Urmare din pag. 1)

Sănătății și C.N.E.F.S. strălucește prin absență. Oare lunga iarnă a acestui an să-i fi paralizat complet inițiativa?

Să revenim, totuși, la competiția propriu-zisă. Startul în prima etapă s-a dat la ora 9,15 din centrul stațiunii Sinaia. Deși vremea a fost splendidă, etapa n-a avut prea multe momente dinamice. Cicliștii s-au studiat reciproc, s-au supus unor mici teste (pe urcușuri și coborîri) și doar în final s-au dezlănțuit. După cum se știe, la ediția jubiliară a acestei competiții participă 10 alergători de peste hotare — reprezentînd cluburile Dinamo Moscova și Ruda Hvezda Plsen — și 45 de rutieri români. Ei bine, deși numeric plutonul este dominat de gazde, calitativ alergătorii noștri sînt inferiori grupului restrîns al oaspeților. Cele două cățărări (Vlădeni, km 75 și Predeal, km 118) au fost cîștigate de ciclistul din Plsen, A. Bartonicek, iar finalul etapei a aparținut în întregime cicliștilor cehoslovaci. Pentru cîștigarea primului loc Dlouhi, Moravec și Bartonicek au sprintat irezistibil detașîndu-se de pluton. După o admirabilă dispută „în familie", Dlouhi și-a adjudecat victoria.

Cicliștii români s-au mulțumit să-i taloneze pe cei 3 valoroși sprinteri din Plsen. Marek, învingătorul ediției de anul trecut, a fost și el prin apropiere, iar băieții lui Zlotnikov (rutierul clasat la a IX-a ediție a „Cursei Munților" pe locul II, actualmente antrenor la Dinamo Moscova) au avut și ei 3 reprezentanți în grupul fruntaș de 16 rutieri — grup alcătuit pe urcușul serpentinelor Timișului.

CLASAMENT: 1. Frantisek Dlouhi (R. H. Plsen) a parcurs 142 km în 3h 43'45; 2. Vlastimir Moravec (R.H.P.), 3. Antonin Bartonicek (R.H.P.); 4. N. Ciumeti (Dinamo I), 5. P. Giartans (Dinamo Moscova), 6. St. Suciu (Dezrobirea Brașov), 7. N. Gorelov (D.M.), 8. K. Maler (R.H.P.), 9. V. Selejan (Dinamo I), 10. V. Tudor (Dinamo I), 11. A. Kaslauskas (D.M.), 12. G. Moiceanu (Dinamo I), 13. I. Cosma II (Dinamo II), 14. Fr. Gera (Steaua I), 15. I. Marek (R.H.P.), 16. Al. Sofronie (Dinamo I) — toți același timp cu învingătorul. Astăzi, are loc etapa a II-a, cu start la ora 10,00.

Jocuri de valoare mondială la Teleajen:

ROMÂNIA — R. F. A GERMANIEI (echipe de juniori) 2-0 LA POPICE

PLOIEȘTI, 7 (prin telefon, de la trimisul nostru). Dubla întîlnire dintre echipele naționale de juniori și junioare ale României și R. F. a Germaniei a dovedit din nou că popicele sînt prin excelență un sport individual, coechipierii neputîndu-se ajuta în momentele critice decît cu un... oftat.

Trecînd repede peste emoțiile firești dinaintea concursului, „speranțele" celor două țări au luptat apoi cu particularitățile arenei pînă și-au regăsit — unii mai rapid, alții mai greu — ritmul normal, lansînd după aceea bila cu o precizie matematică. Consecința: tinerii popicari români și vest-germani au obținut rezultate de valoare mondială, fiind aplaudați în egală măsură. În întrecerea feminină, oaspetele, care conduceau după patru schimburi cu 1665—1661 p.d., au evoluat cu atîta siguranță de parcă ele s-ar fi antrenat mai mult pe cele patru piste ale frumoasei arene a Rafinăriei Teleajen. Dar au intrat în concurs Ana Marcu, cu seriile sale „la pline" (146 și 147 p. d.), și Voichița Babuțiu, cu recunoscuta-i precizie la „izolate" (76 și 72 p.d.), care și-au dominat adversarele, întorcînd în final rezultatul în favoarea echipei noastre. Dar, pentru o imagine completă asupra luptei sportive ce a avut loc, iată rezultatele obținute în ordinea intrării fetelor în concurs: M. Bordei — U. Isenbeck 421—428 p. d.; I. Zsizik — D. Kuhne 421—415; S. Andrei — E. Neindhardt 412—400; M. Antuș — U. Welsch 407—422; A. Marcu — L. Heller 428—406; V. Babuțiu — B. Beck 430—423. Pe echipe: România — R. F. a Germaniei 2519—2494 p. d.

Ora tîrzie la care s-a încheiat cea de a doua partidă nu ne îngăduie alte amănunte decît să scoatem în evidență rezultatele excelente, de clasă internațională, obținute de Ion Băieș (965 p), I. Tismănaru (951 p), C. Voicu (932 p), I. Ștefuț (906 p) autorii principali ai unei confortabile victorii asupra tinerilor sportivi vest-germani. Scor final: 5 500 — 5 345 p.d. Prin urmare, succes în ambele partide conduse foarte bine de arbitrul iugoslav A. Likovnik.

Joi, pe aceeași arenă, are loc turneul individual.

Traian IOANIȚESCU

fotbal pe glob

DANEMARCA — MEXIC 3—1

Selecționata Mexicului a jucat la Copenhaga cu reprezentativa Danemarcei. Victoria a revenit fotbaliștilor danezi cu scorul de 3—1 (2—1), prin golurile marcate de **Sorensen** (min. 7), **Matsen** (min. 24) și **Jensen** (min. 80). Pentru oaspeți a înscris **Fragoso** (min. 1)

SCOȚIA — IRLANDA DE NORD 1—1

În campionatul britanic, pe stadionul „Hampden Park" din Glasgow s-a disputat meciul dintre selecționatele Scoției și Irlandei de Nord. Întîlnirea s-a încheiat cu un rezultat de egalitate: 1—1 (0—1).

● În campionatul R.D. Germane: Chemie Leipzig — Riesa 1—0, Magdeburg — Zwickau 2—0, Aue — Empor Rostock 3—1, F.C. Halle — Lok. Leipzig 1—1, Jena — Vorwärts Berlin 2—0, Dynamo Berlin — Union Berlin 1—1, Karl Marx-Stadt — Erfurt 0—0. În clasament conduce Magdeburg 31 p, Vorwärts 30 p, Jena 29 p, Empor Rostock 28 p etc.

Echipa de box a R.F.G. pentru europene

A fost alcătuită echipa R. F. a Germaniei pentru campionatele europene de box de la București: Schubert Gerd (muscă), Pillarz Hans-Georg (cocoș), Prause Peter (pană), Schwede Peter (semiușoară), Puzicha Gerd (ușoară), Meier Günter (semimijlocie), Spitzenberg Peter (mijlocie ușoară), Hernig Rudi (mijlocie), Waida Horst (semigrea), Hussing Peter (grea). Echipa va fi însoțită de antrenorii Wemhöner Dieter și Dieter Gerhard.

S-a încheiat C. H. I. O.-Roma

Ultima probă de obstacole din cadrul concursului internațional de călărie de la Roma a revenit sportivului englez Alan Oliver (pe calul Sweep), cronometrat cu timpul de 1:05,4, urmat de italianul Alberto Riario Sforza (pe Ambler) — 1:07,4 și de francezul Guy Lefrant (pe Palestro) — 1:09,2 (toți trei cu 0 puncte penalizare).

TRĂGĂTORII ROMÂNI LA STARTUL A TREI IMPORTANTE COMPETIȚII INTERNAȚIONALE

Sezonul competițional al trăgătorilor este deosebit de încărcat. În vară vor avea loc în Franța, campionatele continentale de talere și skeet iar cele pentru armele cu glonț în Cehoslovacia. Și pînă atunci calendarul concursurilor la care sînt chemați să participe cei mai buni țintași români este bogat.

★

În localitatea Treviso din apropierea Veneției, vineri, sîmbătă și duminică, va avea loc întîlnirea internațională dintre reprezentativele Italiei și României la armă liberă calibru redus, armă standard, pistol viteză și pistol liber. Au făcut deplasarea sportivii **M. Roșca, V. Atanasiu, I. Tripșa, R. Vidrașcu, P. Sandor, St. Caban, Gh. Vasilescu, T. Ciulu, M. Marin, St. Alerhand, M. Teodor.**

Joi, urmează să plece la Wiesbaden (R. F. a Germaniei) și Copenhaga loturile de skeetiști și taleriști pentru a lua parte la două importante competiții, **„MARELE PREMIU EUROPA"**, pentru skeet: **Gh. Sencovici, S. Diaconu, D. Danciu, F. Iurcenco** și **„MARELE PREMIU AL ORAȘULUI COPENHAGA"**, pentru talere: **I. Dumitrescu, Gh. Florescu, Șt. Popovici, Șt. Bodnărescu** și **A. Marinescu.** Ambele întreceri se vor desfășura între 11 și 14 mai.

Pentru campionatele internaționale de tir (arme cu glonț) ale României, de la poligonul Tunari (7—12 iunie) și-au anunțat pînă acum prezența trăgători de peste hotare, din 17 țări: **U.R.S.S., Bulgaria, Iugoslavia, S. U. A., Cehoslovacia, Albania, Grecia, Turcia, Portugalia, Spania, Italia, R. F. a Germaniei, Elveția, Polonia, Ungaria, R. D. Germană, Cuba.**

CALEIDOSCOP • CALEIDOSCOP

Olimpiada... caravelelor!

Orașul Columbus (statul Ohio) intenționează să celebreze cu demnitate împlinirea a 500 de ani de la descoperirea Americii de către Cristofor Columb. În acest scop, consiliul municipal a prezentat, de pe acum, candidatura în vederea organizării Jocurilor Olimpice din anul... 1992! Unii ziariști de peste Ocean au folosit acest prilej pentru a propune includerea în programul acestei Olimpiade, pe lîngă cursele obișnuite de yahting, și a unei curse rezervate caravelelor...

„O, Liverpool..."

Dintotdeauna industria înregistrărilor pe discuri a obținut succese de pe urma cîntecelor de dragoste. Ultima noutate în acest domeniu o constituie o declarație de dragoste adresată unui... club de fotbal. Discul vine chiar din patria fotbalului și se intitulează „O, Liverpool, we love you" („Liverpool te iubim"). Difuzarea lui a venit tocmai... la timp, adică în momentul cînd rezultatul de egalitate obținut de F.C. Liverpool în compania echipei Leeds United i-a anulat ultimele șanse de a cuceri titlul de campioană a Angliei. Acum, susținătorii clubului se consolează... acustic, ascultînd cuvintele de dragoste adresate echipei, suporterilor, jucătorilor și antrenorului. Vînzarea noului disc a întrecut toate așteptările, fiind primite comenzi chiar și din străinătate. În prezent „O, Liverpool, we love you" figurează printre primele 20 de discuri de muzică ușoară din Marea Britanie, făcînd concurență în clasament orchestrei Ray Conniff.

Lipsă de combativitate

Nouă cicliști amatori danezi, printre care și Reno Olsen, cîștigătorul medaliei de aur în proba de urmărire la Ciudad de Mexico, au fost condamnați de un tribunal din Copenhaga la închisoare pe termene de o lună și două luni. Ei au fost găsiți vinovați de „lipsă de combativitate", în cursul unei reuniuni desfășurate pe velodromul Ordrup din Copenhaga, în scopul influențării pariurilor. În plus, cicliștii au fost suspendați și de federația daneză de specialitate.

F.I.F.A. și terenurile din tartan

O comisie a Federației internaționale de fotbal va asista la 25 mai, în orașul Portland (S.U.A.), la meciul de fotbal dintre echipele West Ham United și Kilmarnock, care va avea loc pe un teren acoperit cu tartan. Va fi prima experiență făcută de F.I.F.A. în vederea eventualei omologări a terenurilor acoperite cu material plastic, care s-au dovedit excelente cu prilejul întrecerilor atletice ale J.O. din Mexic.

Falsul Killy

Timp de cîteva săptămîni, ziarele din diverse orașe ale statelor Illinois și Michigan au anunțat că localitatea respectivă are cinstea de a fi vizitată de celebrul Jean-Claude Killy, eroul Jocurilor Olimpice de iarnă de la Grenoble. Tot atîtea săptămîni, francezul Bernard Dubrelle a fost luat drept vedeta schiului francez. Dar toate amintirile lăsate de el în orașele vizitate au fost doar notele de plată neachitate la hoteluri și restaurante. Abia cînd Dubrelle a vrut să schimbe la Portland un cec semnat în fals — bineînțeles cu numele de Jean-Claude Killy — a ieșit la iveală escrocheria...

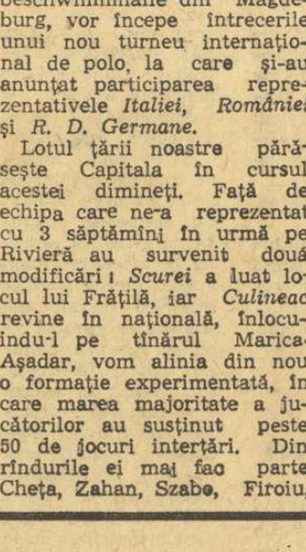

(Din Sportowiec)

Fără cuvinte.

România — Italia în premiera turneului de polo de la Magdeburg

Mîine după-amiază, la Elbeschwimmhalle din Magdeburg, vor începe întrecerile unui nou turneu internațional de polo, la care și-au anunțat participarea reprezentativele *Italiei, României* și *R. D. Germane.*

Lotul țării noastre părăsește Capitala în cursul acestei dimineți. Față de echipa care ne-a reprezentat cu 3 săptămîni în urmă pe Rivieră au survenit două modificări: *Scurei* a luat locul lui Frățilă, iar *Culineac* revine în națională, înlocuindu-l pe tînărul Marica. Așadar, vom alinia din nou o formație experimentată, în care marea majoritate a jucătorilor au susținut peste 50 de jocuri internări. Din rîndurile ei mai fac parte Cheța, Zahan, Szabo, Firoiu, Novac, Zamfirescu, Popa, Mihăilescu și M. Popescu. Lotul român va fi însoțit de antrenorii I. Frîncu, C. Corcec, antrenorul federal Al. Popescu și dr. Ad. Szögy.

● La acest turneu urma să ia parte și reprezentativa Iugoslaviei. Organizatorii au primit însă în ultimul moment o telegramă de la Belgrad, în care federația iugoslavă de specialitate anunță imposibilitatea de a onora cu prezența campionilor olimpici acest turneu. În urma acestei situații, programul întrecerilor a fost modificat astfel: vineri, de la ora 17,30: ROMÂNIA-ITALIA; sîmbătă, de la ora 15: R. D. GERMANĂ—ROMÂNIA și duminică, de la ora 15: ITALIA — R. D. GERMANĂ.

Înaintea meciului lor pentru titlul mondial, Curtis Cokes (dreapta) și Joe Napoles s-au fotografiat împreună cu actrița americană Leona Early. Dar după meci, în care a fost învins prin k.o. în runda 13, Napoles n-a mai surîs ca în fotografia ală turată...

-TELEX-TELEX-TELEX-TELEX-

În runda a 6-a a turneului internațional de șah de la Busum (R. F. a Germaniei), maestrul român Theodor Ghițescu a remizat cu bulgarul Bobotov. Jucătorul vest-german Mehrlock a obținut o surprinzătoare victorie în 32 de mutări la marele maestru danez Bent Larsen. Gerusal a cîștigat la Kestler. În clasament conduce Gerusal (R. F. a Germaniei) cu 4 1/2 p. Theodor Ghițescu ocupă locul 11 cu 2,5 puncte.

■

La Budapesta s-a disputat dubla întîlnire internațională de tenis de masă dintre selecționatele Japoniei și Ungariei. La feminin au cîștigat jucătoarele japoneze cu scorul de 5—1. Meciul masculin s-a încheiat cu scorul de 5—2 în favoarea echipei Japoniei.

■

Peste 10 000 de spectatori au urmărit la Viena meciul pentru titlul european de box la categoria mijlocie mică dintre deținătorul centurii, italianul Remo Golfarini și șalangerul său, pugilistul austriac Peter Marklewitz. Golfarini a obținut victoria prin k.o. tehnic în repriza a 9-a. Întîlnirea fusese prevăzută pentru 15 reprize.

■

Întîlnirea de tenis din cadrul „Cupei Davis" (zona europeană), între echipele Spaniei și Rhodesiei, s-a încheiat cu succesul net al tenismanilor spanioli, învingători cu scorul de 5—0. La Bridgetown, în cadrul aceleiași competiții (zona americană), formația Mexicului a obținut calificarea pentru turul următor, învingînd cu scorul de 4—1 echipa Jamaicăi.

■

Campionul olimpic în proba de fond, ciclistul italian Pierfranco Vianelli, și-a făcut reintrarea, cîștigînd „Cupa Bernocchi" (cursă rezervată profesioniștilor), cu timpul de 6h 25:0 pe distanța de 228 km. Gimondi a abandonat la km 125.

La închiderea ediției

CONCURSURI INTERNAȚIONALE DE ATLETISM

● **Norvegianul Arne Kvalheim a realizat cea mai bună performanță a sezonului în proba de o milă — 4:00,8. În același concurs desfășurat la Eugene (Oregon — S.U.A.) Dick Fosbury a sărit 2,11 m la înălțime.**

● **La Auckland, maratonistul Jeff Julian (Noua Zeelandă) a parcurs 50 de mile în 5h 24:26. La 30 de mile el a fost cronometrat cu 2h 47:34, iar la 40 de mile cu 3h 53:36.**

● **La Budapesta, Varju a realizat 18,78 m la greutate, atleta Ranky a aruncat sulița la 57,06 m, iar proba feminină de disc a revenit sportivei Incsik cu 55,44 m.**

● **La 22 iunie, Ron Clarke va face o tentativă de record mondial la 10 000 m, pe pista de tartan de la Crystal Palace din Londra, avînd ca adversari pe englezii Bedford, Tagg, Taylor, Adler ș.a.**

PETROSIAN S-A IMBOLNĂVIT

Cea de a 10-a partidă pentru titlul mondial de șah a fost amînată pentru vineri, din cauza îmbolnăvirii lui Petrosian.

MECIURI INTERNAȚIONALE LA FOTBAL

● **Aseară, în preliminariile campionatului mondial, în cadrul grupei a 8-a, la Rotterdam: Olanda — Polonia 1—0 (0—0), prin golul marcat în min. 89 de Roggveen.**

● **În campionatul interbritanic: Anglia — Țara Galilor 2—1 (1—0).**

● **În Cupa europei centrale (semifinală) Inter Bratislava — Vasas Budapesta 2—2 (1—0).**

Tiparul I. P. „Informația", str. Brezoianu nr. 23—25, București

40368

PROLETARI DIN TOATE ȚĂRILE, UNIȚI-VĂ!

Redacția și administrația: str. Vasile Conta nr. 16, tel. 11.10.05, interurban 72 și 286. Telex sportrom buc. 180.

sportul

4 pagini 30 bani

Anul XXV — Nr. 538 (5972) ZIAR AL CONSILIULUI NAȚIONAL PENTRU EDUCAȚIE FIZICĂ ȘI SPORT Vineri 9 mai 1969

Au început înscrierile nominale la europenele de box

Comisia de organizare a campionatelor europene de box a primit înscrierea pugiliștilor din următoarele țări: DANEMARCA: muscă: **Jens Erik Groth**; pană: **Peter Cristiansen**; ușoară: **Erik Sivebaek**; semimijlocie: **Henning Oisen**; mijlocie: **Tage Nielsen**; semigrea: **Rolf Jensen**; grea: **Claus Schunch.** SCOȚIA: muscă: **Alexander McHugh**; cocoș: **William Stark**; semiușoară: **Peter Harrison**; semimijlocie: **Alexander Harrison**; mijlocie ușoară: **Thomas Imrie**; mijlocie: **Scott Barbour. Iugoslavia a anunțat că va participa la toate categoriile în afară de semimuscă.**

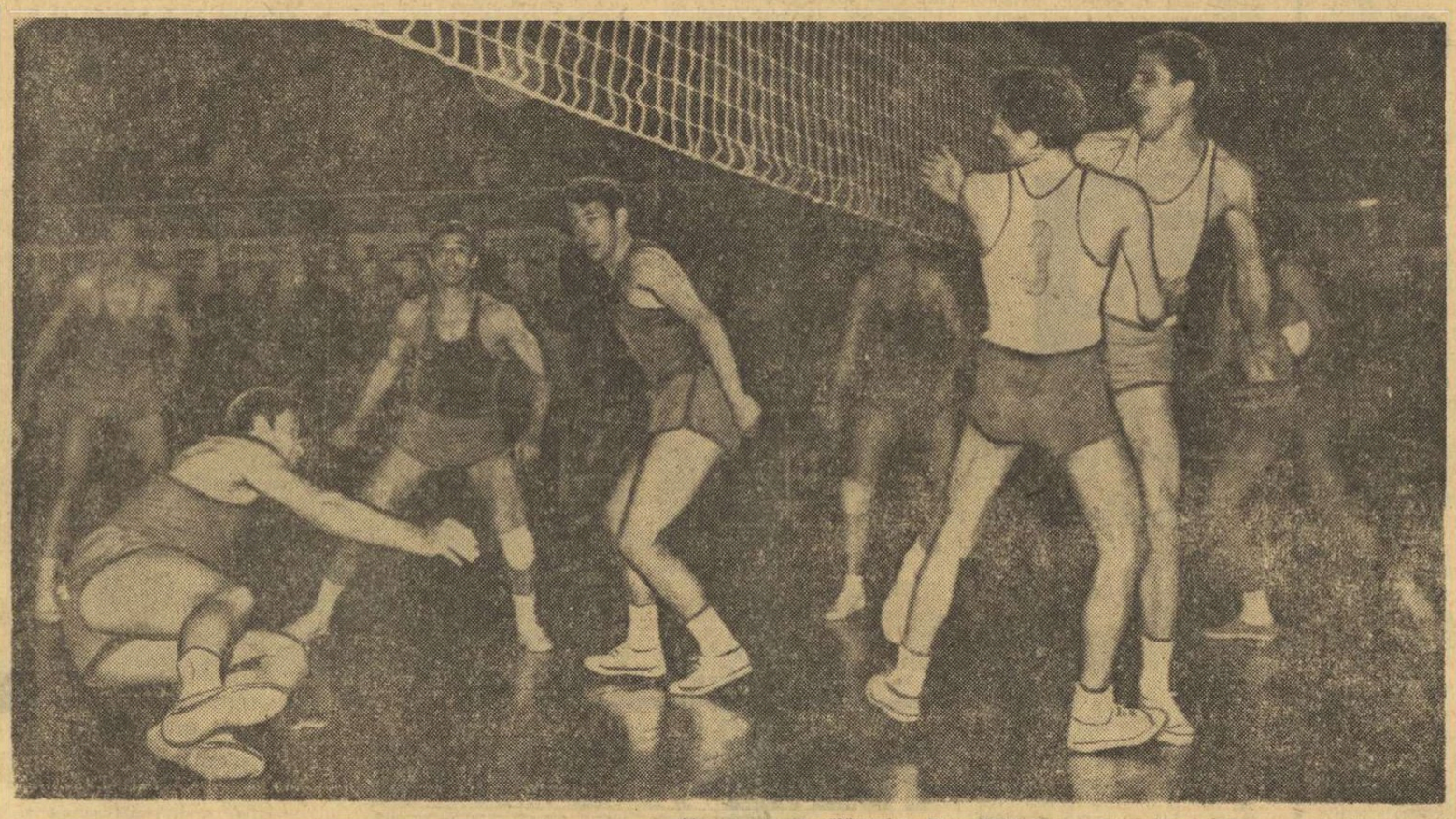

Atac reușit al gălățenilor. Dar, Udișteanu se bucură prea devreme. (Fază din partida Steaua — Politehnica)

Foto: V. BAGEAC

„Sportul — un fenomen social pregnant al contemporaneității"

De vorbă cu conf. univ. dr. OVIDIU BĂDINA, directorul Centrului de cercetări pentru problemele tineretului

O clădire bătrînă, în plin centrul Capitalei, pe strada Oneşti, adăposteşte una dintre cele mai tinere instituţii ştiinţifice din ţara noastră, CENTRUL DE CERCETĂRI PENTRU PROBLEMELE TINERETULUI. L-am vizitat deunăzi, avînd privilegiul de a fi mai multe ore oaspeţii directorului acestei importante unităţi de investigaţie socială, conf. univ. dr. OVIDIU BĂDINA, cu care am susţinut un dialog pasionant prin subiectul abordat: TINERETUL.

Ovidiu Bădina este un bărbat tînăr, extrem de agreabil, de o cuceritoare amabilitate. Faptul că nu are nici un fir de păr alb nu-l împiedică să se numere, la 37 de ani, printre cei mai redutabili specialişti în domeniul atît de vast şi de dificil al cercetării sociologice, fiind elevul eminentului nostru savant, profesorul DIMITRIE GUSTI. In această ordine de idei ar fi interesant de arătat că, recent, viaţa acestui mare om de ştiinţă a văzut lumina tiparului, într-un volum al cărui coautor este interlocutorul nostru.

— Spre a-i pune în temă pe cititorii „Sportului", v-am ruga — pentru început — să ne daţi cîteva relaţii despre instituţia pe care o conduceţi...

— Centrul nostru a luat fiinţă cu aproape un an în urmă, ca urmare a Hotărîrii Plenarei C.C. al P.C.R. din 29 noiembrie—1 decembrie 1967, care a dezbătut multilateral problemele legate de munca educativă în rîndul tineretului. Este o instituţie cu un profil aparte, inedit, care îşi propune să studieze tineretul ca pe o categorie socială dinamică, în procesul formării şi integrării sale în muncă şi în viaţă, în contextul dezvoltării complexe a personalităţii tînărului şi a psihologiei grupărilor de tineret, să descopere tendinţele de evoluţie ale tinerei generaţii, factorii care condiţionează viaţa şi munca sa, pregătirea şi educarea acesteia.

— Către ce teme s-a îndreptat, cu predilecţie, planul de activitate pe care şi l-a alcătuit centrul dv.?

— Planul este vast şi el vizează o perioadă lungă de timp. Noi ne aflăm abia la început. Ni s-au părut a fi de actualitate stringentă teme ca: *Tineretul şi munca; Tineretul şi viaţa social-politică; Tineretul — învăţătura, creaţia culturală, artistică şi ştiinţifică; Tineretul şi bugetul de timp; Tînărul şi familia; Sociologia organizaţiilor de tineret; Dezvoltarea psiho-fiziologică a tineretului; Curente şi influenţe în rîndul tineretului.* Nu sînt destule?

— Bineînţeles! Care sînt metodele de investigaţie folosite în activitatea dv?

In general, încercăm să surprindem fenomenul sub multitudinea laturilor sale, printr-o cercetare complexă (sociologică, etică, statistică, psihologică) pentru înţelegerea lui, care să determine, în ultimă analiză, cauzalitatea REALĂ şi să poată furniza nu numai CONCLUZII, dar şi SOLUŢII operative. Soluţii destinate fenomenului în desfăşurare. Într-un cuvînt, noi nu urmărim numai să CONSTATĂM pe plan istoric şi în consecuţia timpului un anume fapt, ci — prin intervenţia noastră operativă — să-l DIRIJĂM şi să-l CORIJĂM.

— Cum se face repartizarea subiectelor din plan?

— În sistemul nostru de muncă nu figurează secţii sau sectoare, ci echipe complexe pe teme de cercetare. În felul acesta se poate folosi mai bine întregul potenţial ştiinţific al cercetătorilor, se stimulează iniţiativa. Centrul dispune de un cerc restrîns de cercetători salariaţi, folosind foarte mulţi colaboratori externi: cadre didactice, studenţi, lucrători în aparatul de stat etc.

— V-am ruga să ne spuneţi care au fost principalele manifestări cu caracter ştiinţific, organizate în scurta perioadă de existenţă a centrului?

— La sfîrşitul anului trecut, centrul a organizat simpozionul *„Tineretul — obiect de cercetare ştiinţifică"*, la care au fost prezentate peste 100 de comunicări. Ele au abordat teme ca: *„Tineretul muncitor de la oraşe şi sate", „Tineretul şcolar", „Tineretul universitar", „Probleme ale*

Valeriu CHIOSE
Tiberiu STAMA

(Continuare în pag. a 2-a)

TEORIE şi PRACTICĂ

In condiţiile de desfăşurare a sportului contemporan, selecţionarea tinerilor şi pregătirea lor pentru marea performanţă reprezintă un proces pedagogic extrem de complex, care angrenează specialişti din cele mai diferite domenii de activitate. Evident, figura centrală, de catalizator al acestui proces delicat, labil, complicat, rămîne antrenorul. Cine altul decît el îi descoperă, din marea masă a tineretului, pe cei mai înzestraţi pentru sportul marilor valori, cine modelează talentele cu migală şi pricepere, le ajută să-şi apropie nu numai secretele tehnicii sportive, dar să-şi însuşească şi preceptele etice ale luptei oneste de pe stadion?

Pentru a putea răspunde sarcinilor actuale şi de perspectivă ale performanţei sportive, profilul profesional al antrenorului a suferit prefaceri profunde. Astăzi, doar cu „ochiul" şi cu „fluierul" nimeni, şi în nici o ramură sportivă, nu mai poate pregăti mari campioni. De aceea un antrenor trebuie să fie, înainte de toate, un om calificat, la curent cu toate cuceririle ştiinţei mondiale a antrenamentului într-un sport sau altul, într-o probă sau alta; antrenorul trebuie să fie un desăvîrşit specialist, iar empirismul, întîmplarea, rutina se cer eliminate din practica muncii sale.

În mişcarea noastră sportivă funcţionează astăzi tot mai mulţi absolvenţi ai I.E.F.S. şi ai Facultăţilor de educaţie fizică din Institutele pedagogice, specialişti bine instruiţi din punct de vedere teoretic dar şi parctic. Pe de altă parte, au luat fiinţă şcoli speciale de pregătire a antrenorilor ai căror absolvenţi, majoritatea foşti sportivi, completează numărul tehnicienilor, încă insuficient pentru cuprinderea întregii activităţi!

Potrivit regulamentului pentru calificarea, clasificarea şi funcţionarea antrenorilor există patru categorii valorice, pe baza cărora se procedează şi încadrarea la cluburi şi asociaţii, la şcoli etc. Trecerea dintr-o categorie în alta se face pe baza unui examen, fapt, desigur, mai mult decît firesc. Credem totuşi că în această operaţiune există un oarecare formalism, din moment ce un antrenor, bine sau foarte bine pregătit din punct de vedere teoretic, poate obţine categoria I, pe baza examenului de avansare, dar fără ca acesta să fie obligat să prezinte examinatorilor măcar un memoriu de activitate care să cuprindă realizările muncii sale practice, aşa cum se cere, de altfel, în diferite alte domenii.

Dorim să fim bine înţeleşi, dar în acest context ni se pare discrepant faptul că, de pildă, antrenorul clujean Gheorghe Biro este clasificat doar în categoria a III-a la atletism, în timp ce la categoria I, a aceluiaşi sport, apar, între antrenori, unii care nu se pot mîndri cu rezultatele practice ale lui Biro, cu o medalie de argint cucerită de eleva sa, Ileana Silai, la ultimele J.O. etc.

Am ales un exemplu la întîmplare, dacă vreţi, dar situaţia există ca atare şi tocmai de aceea opinăm să se pună în acelaşi talger al balanţei teoria dar şi practica, fiindcă viaţa dovedeşte, zi de zi, că una fără cealaltă nu poate duce la rezultate superioare.

Romeo VILARA

IERI, LA BUCUREŞTI ŞI BACĂU
AU ÎNCEPUT TURNEELE FINALE ALE CAMPIONATELOR DE VOLEI

(Citiţi cronicile în pag. a 4-a)

Uff!... nelipsitele bariere, de care n-au scăpat nici participanţii la „Cursa Munţilor" — Noroc că ziua e splendidă iar peisajul la fel, şi ai ce admira pînă trece trenul...

Foto: A. NEAGU

Azi, în parcul sportiv Progresul
PRIMELE SCHIMBURI DE MINGI ÎN ÎNTÎLNIREA ROMÂNIA — R.A.U., DIN „CUPA DAVIS"

De azi după amiază, cele două reprezentative de tenis, ale României şi Republicii Arabe Unite, vor sta faţă în faţă. Întîlnirea tenismanilor români şi egipteni, din primul tur al „Cupei Davis" (zona europeană) se anunţă deosebit de interesantă. Adversarii de azi s-au mai întîlnit o singură dată, acum zece ani, la Cairo, cînd victoria a revenit echipei române la scor strîns: 3—2.

Ieri, la sediul federaţiei de specialitate, a avut loc şedinţa tehnică în prezenţa arbitrului principal al meciului, Hristo Petrunov (Bulgaria) şi a celor doi căpitani de echipă, Habib Tadros (R.A.U.) şi Gheorghe Cobzuc (România). Cu această ocazie s-a procedat la tragerea la sorţi a jocurilor din programul celor trei zile. Iată ordinea în care se vor juca:

VINERI, ora 14,30: partida *Ţiriac — El Shafei*, urmată de *Năstase — Sonbol.*

SÎMBĂTĂ, ora 15,30: partida de dublu (formaţiile vor fi anunţate cu o oră înaintea începerii jocului).

DUMINICĂ, ora 14,30: partida *Ţiriac — Sonbol*, urmată de *Năstase — El Shafei.*

Meciurile se vor juca pe distanţa a trei seturi cîştigate din cinci. Ora limită pentru desfăşurarea jocurilor a fost fixată pentru 19. În caz de întrerupere, din cauza întunericului, partida va fi reluată a doua zi, la ora 9. Conducătorii celor două echipe au căzut de acord ca sîmbătă, după meciul de dublu, să se dispute şi un joc demonstrativ între echipierii de rezervă.

Terminată şedinţa tehnică, jucătorii şi-au continuat pregătirile la locul viitoarei dispute. O formă deosebită manifestă campionul egiptean, Ismail El Shafei, ca şi cei doi colegi de echipă din reprezentativa României, Ilie Năstase şi Ion Ţiriac. Să sperăm că forţele reunite ale jucătorilor noştri vor înclina spre victorie balanţa celor cinci meciuri.

Întîlnirile sînt găzduite pe terenul central de tenis din parcul sportiv Progresul.

Arbitrul H. Petrunov supraveghează extragerea din urnă a biletelor cu numele jucătorilor celor două echipe. În dreapta fotografiei noastre, El Shafei aşteaptă cu interes să vadă ce spun sorţii...

Vlastimil Moravec (Ruda Hvezda Plsen) a preluat tricoul galben

A 10-a ediţie a „Cursei munţilor"

SINAIA, 8 (**prin telefon, de la trimisul nostru**). După „plimbarea" de miercuri, astăzi cicliştii participanţi la cea de a X-a ediţie a Cursei Munţilor au fost nevoiţi să se întrebuinţeze serios pentru a face faţă duritătilor etapei a II-a, amplificată de ploaia torenţială care a însoţit caravana o bună parte din traseu. Spre lauda lor, cicliştii cehoslovaci au fost din nou la înălţime şi, dacă înaintea startului în etapa a III-a, Dlouhi va trebui să predea tricoul galben, supărarea îi va fi atenuată de faptul că succesorul său la şefia cursei este tot un alergător de la Ruda Hvezda Plsen: Vlastimil Moravec.

Riposta rutierilor de la Dinamo Bucureşti — ceva mai puternică în această etapă — n-a fost totuşi suficient de viguroasă pentru a-i detrona pe alergătorii din Plsen de la conducerea celor două principale clasamente ale întrecerii.

La ora 10,00, cînd s-a dat startul în etapa a II-a, Sinaia — Predeal — Braşov — Rişnov — Piriul Rece — Predeal — Sinaia (98 km), Bucegii erau învăluiţi de nori ameninţători. După cîţiva kilometri de rulaj, a şi început, de altfel, să plouă. Plutonul este animat de cîteva tentative dinamoviste care se concretizează în apropiere de Predeal. Se detaşează un grup de 14 alergători, principalele echipe fiind astfel reprezentate: Dinamo Moscova — 3

Hristache NAUM

(Continuare în pag. a 4-a)

ÎN MECIUL DE VERIFICARE DE IERI, LOTUL NAŢIONAL — METROM BRAŞOV 4—0 (3—0)

BRAŞOV, 8 (prin telefon). — Lotul naţional, care se pregăteşte în vederea partidei de la Lausanne, a susţinut joi, în localitate, un joc de verificare cu Metrom Braşov. S-a urmărit rularea întregului efectiv cît şi omogenizarea compartimentelor echipei. În bună măsură, scopul propus a fost atins. În primele 45 de minute, lotul a înscris 3 goluri prin Tufan (min. 26 şi 31) şi Dumitrache (min. 42) — printr-o frumoasă lovitură de cap în urma unei centrări a lui Tufan. Dar şi pînă la înscrierea primului gol, selecţionabilii au acţionat cu dezinvoltură creîndu-şi situaţii favorabile.

După pauză au fost operate mai multe modificări în formaţia lotului. Au fost astfel rulaţi toţi jucătorii, cu excepţia lui Mocanu, care a fost menajat din cauza unei entorse a genunchiului sting şi a lui Lupescu, cedat Rapidului pentru jocul de vineri cu Alemannia. Lotul n-a mai reuşit să înscrie decît o singură dată prin Lucescu (min. 77). Este adevărat însă, că şi jucătorii braşoveni au evoluat cu mai mult aplomb. La sfîrşitul meciului antrenorul Emerich Vogi îşi exprima satisfacţia pentru jocul apărării ca şi pentru randamentul dat de Dumitrache, Dinu şi Năsturescu în prima repriză.

LOTUL NAŢIONAL: Răducanu (Ghiţă — min. 46) — Sătmăreanu, Boc, Dan (Hălmăgeanu — min. 46), Deleanu, Dinu (Anca — min. 46), Nunweiller VI, Năsturescu (Dembrovschi — min. 46), Dumitrache, Tufan (Domide — min. 73), Lucescu.

I. MITROFAN,
C. GRUIA —
coresp. principal

PARTIDA ELVEŢIA — ROMÂNIA VA FI TELEVIZATĂ

Aflăm de la F.R. Fotbal că partida Elveţia — România, care se va disputa la 14 mai, în nocturnă, pe stadionul din Lausanne, va fi transmisă — în direct — de posturile noastre de televiziune.

ECHIPA DE JUNIORI A ROMÂNIEI PENTRU TURNEUL U.E.F.A.

În funcţie de restabilirea sau nerestabilirea jucătorilor Ştefănescu şi Caniaro, la ora actuală în tratament medical în urma unor accidentări, echipa de juniori a României care va evolua la primul joc al turneului U.E.F.A. va avea următoarea configuraţie: ARICIU — CRISTACHE, CRÎNGAŞU, BROŞOVSCHI, HAINAL — ŞTEFĂNESCU (GEORGESCU), NAOM, BELDEANU — R. IONESCU, CANIARO (VLAD), PETREANU.

La cîteva momente după aterizarea avionului, jucătorii echipei Alemannia Aachen surid obiectivului fotografic. În prim plan, l-aţi recunoscut desigur, Ion Ionescu

Foto: T. MACARSCHI

Pe jos, de-a lungul şi de-a latul ţării

Departe de a se considera bătrîn (deşi este, de cîţiva ani pensionar), fostul boxer Dumitru Panaitescu-Zigotto a rămas acelaşi îndrăgostit de sport. Dovadă că de cîteva luni îi frămînta ideea realizării unui tur al României, pe jos. După ce şi-a alcătuit minuţios itinerarul (pe zile, trasee şi localităţi), maestrul Zigotto a plecat să sfideze, cu paşii săi, surprinzător de viguroşi, sutele de kilometri pe care îi va parcurge în această temerară competiţie „de unul singur". În ziua de 1 mai, Panaitescu-Zigotto a pornit din Galaţi, reuşind ca în ziua de 8 mai — după cum ne-a comunicat corespondentul nostru Victor Gafiuc — să ajungă la Urziceni. Azi după-amiază acest minunat sportiv — exemplu pentru mulţi tineri — va intra în Bucureşti, prin şoseaua Colentina — Afumaţi.

Puncte și contrapuncte

Bravo, Brazilia!

Cazul Saldanha, cunoscut cititorilor noștri din relatări recente, continuă să stîrnească senzație în lumea fotbalului internațional. La drept vorbind, nu-i chiar o istorie de fiecare zi — desemnarea unui gazetar de specialitate ca selecționer unic al echipei Braziliei, dublă campioană mondială și candidată la cupa „Jules Rimet"! Se vede treaba că suporterii cariocas au ajuns pe culmile deznădejdii, de vreme ce au acceptat o asemenea soluție — cam excentrică, orice s-ar zice — în sezonul premergător înaltei aventuri mexicane... De fapt, în ciuda numeroaselor elemente specifice, a nivelului excepțional, a prestigiului, a tradițiilor, a abundenței de cadre — impasul soccerului din patria lui Pelé are la origine aceeași eroare, atît de veche și de frecventă, încît aș îndrăzni să-i spun clasică: limitarea la o mină de vedete, fetișizarea campionilor, a faimoasei „echipe de aur". Fanaticii balonului rotund refuză să admită că idolii îmbătrînesc; în plus, fapt absolut straniu, ei sînt capabili să impună uneori această convingere unor oameni de meserie — antrenori, selecționeri etc. Exemple peremptorii ne stau la îndemînă: Ungaria (1954), Real Madrid, Internazionale, Portugalia... și cîte altele! Dar, iertați-mă nu am de gînd să mă lansez în speculații pe marginea conservatorismului fetișizant, pentru că nu aceasta mi se pare cea mai atrăgătoare implicație posibilă în „cazul Saldanha".

Consider mult mai sugestiv faptul în sine: îndrăzneala de a sfida canoanele, dînd mînă liberă unui neofit — respectiv, unui om care n-a fost măcar jucător calificat!

Se prea poate ca simpaticul Joao să eșueze rapid, deși — cum să vă spun — cred că în Brazilia, pînă și specialiștii noștri ar izbuti să alcătuiască o reprezentativă onorabilă... Chiar dacă încercarea cu pricina va da greș, ceea ce, repet, mi se pare foarte posibil — ea trebuie salutată cu căldură, ca veto energic în calea șablonizării, ca invitație la curaj, la fantezie, la experiment.

Și chiar dacă Brazilia nu-și va adjudeca definitiv, pe platourile Mexicului, celebrul trofeu, cazul sus-amintit va rămîne consemnat printre cele mai temerare întreprinderi din istoria fotbalului.

Dan DEȘLIU

„Sportul — un fenomen social pregnant al contemporaneității"

(Urmare din pag. 1)

activității educative în rîndul tineretului", „Educația estetică a a tineretului", „Familia tînără și problemele dezvoltării psiho-fiziologice a tineretului", „Probleme ale delicvenței juvenile".

Reporterii nu pot rezista deformației profesionale și intervin cu următoarea întrebare :

— Din această foarte interesantă, am spune chiar captivantă, listă de subiecte, lipsește, totuși, sportul ! A fost o simplă scăpare ?

Interlocutorul nostru zîmbește, ne furnizează amănuntul că el însuși a fost sportiv (atlet junior de performanță) și ne răspunde :

— Din activitatea unui centru de cercetări cum este al nostru sportul nu poate lipsi pentru că el face parte integrantă din viața tineretului, din preocupările lui, reprezintă un fenomen social pregnant al contemporaneității. În această ordine de idei, veți fi probabil foarte satisfăcuți aflînd că tema consfătuirii științifice pe care o organizăm în zilele de 9 și 10 mai este „SĂNĂTATEA, CREȘTEREA ȘI DEZVOLTAREA SOMATO-FUNCȚIONALĂ ȘI PSIHICĂ A ADOLESCENȚILOR ȘI TINERILOR" la care participă lucrători și cercetători din Ministerul Sănătății, Ministerul Învățămîntului, Ministerul Muncii, Ministerul Forțelor Armate, Uniunea Generală a Sindicatelor din România, Consiliul Național pentru Educație Fizică și Sport. Din numeroasele comunicări care vor fi prezentate, voi cita cîteva : *„Starea de sănătate a populației tinere din Republica Socialistă România" (dr. Petre Mureșan), „Consecințele sociale ale procesului de accelerare a dezvoltării somato-sexuale a tinerilor" (acad. Ștefan Milcu), „Creșterea somato-funcțională a tinerelor generații corelată cu dezvoltarea calităților fizice" (prof. dr. doc. Adrian Ionescu, dr. Nicu Alexe, prof. V. Mazilu), „Studiu comparativ privind dezvoltarea morfo-funcțională a studenților sportivi și nesportivi din centrul universitar Timișoara" (conf. dr. C. I. Bucur, dr. V. Catina, asist. D. Coste), „Educația fizică și sportul în viața femeii" (dr. Edit Petruț).*

— Pentru că am ajuns la tema propriu-zisă a dialogului nostru v-am ruga să ne divulgați cîteva puncte de vedere personale privind rolul educației fizice în viața tineretului.

— Pentru aceasta nu mi-ar ajunge... un volum, *remarcă conf. univ. dr. Ovidiu Bădina.* Evident, educația fizică nu poate lipsi din viața omului la nici o vîrstă, dar, mai ales, în copilărie și adolescență, atunci cînd se formează și se consolidează deprinderile. Centrul principal de greutate al acestei activități trebuie să-l constituie ȘCOALA. Evident, cu această afirmație eu n-am descoperit... America, dar — din păcate — în sportul nostru, și cel de masă îndeosebi, cei mai greu se urnesc din loc lucrurile cel mai bine cunoscute. Aș sugera Ministerului Sănătății, Ministerului Învățămîntului, ministerelor de resort și C.C. al U.T.C. un studiu care să aibă drept obiectiv STAREA DE SĂNĂTATE ȘI DE DEZVOLTARE A ELEVILOR DIN ȘCOLILE PROFESIONALE ȘI TEHNICE, CONDIȚIILE SANITARO-IGIENICE ALE ACTIVITĂȚII LOR, IMPLICAȚIILE SOCIALE, PSIHICE ȘI PROFESIONALE ALE ACESTOR CONDIȚII. Ar fi deosebit de util dacă Ministerul Învățămîntului ar putea găsi o soluție de mărire a numărului de ore de educație fizică în învățămîntul de toate gradele, în vederea restabilirii unui echilibru între activitatea zilnică intelectuală și fizică a copiilor. Mi se pare imperios necesar ca activitățile de educație fizică în școală să fie diversificate, prin alcătuirea unor programe speciale, dedicate corectării deficiențelor, în așa fel încît ÎNTREAGA POPULAȚIE ȘCOLARĂ a țării să beneficieze de avantajele SPORTULUI.

Nu-i mai puțin adevărat că o acțiune pe plan național în ceea ce privește educația fizică a maselor nu se poate realiza decît în condițiile unei baze materiale adecvate. Am fi tentați ca, în colaborare cu C.N.E.F.S., să studiem modul în care sînt folosite actualele stadioane și terenuri sportive, posibilitățile de îmbunătățire a lor, mai ales în ceea ce privește gradul și intensitatea de utilizare. Edilii orașelor pot da o serioasă mînă de ajutor, îngrijindu-se ca în centrele aglomerate să se rezerve spații suficiente și bine amenajate pentru joaca copiilor.

În sfîrșit, dar asta este o idee care cred că se va înfăptui într-un timp mai lung, mă gîndesc la organizarea unui simpozion pe tema : „TINERETUL — EDUCAȚIA FIZICĂ ȘI SPORTUL";

Ne-am luat rămas bun de la tovarășul Ovidiu Bădina, cu convingerea deplină că în persoana directorului Centrului de cercetări pentru problemele tineretului, am găsit nu numai un mare iubitor al sportului, dar și un distins cunoscător al acestei activități de mare însemnătate socială.

Întrecerile „Cupei Steaua" continuă

Și în cursul zilei de ieri, pe poligonul Tunari au continuat întrecerile de tir din cadrul „Cupei Steaua".

Rezultate: armă standard 3x20 f senioare: 1. Melania Petrescu (Dinamo) 561 p (193+194+174), 2. Edda Baia (Arhitectura) 555 p (196+190+169), 3. Aritina Bițică (Steaua) 554 p (192+189+173), 4. Ioana Soare (Arhitectura) 551 p, 5. Mariana Antonescu (Arhitectura) 549 p, 6. Ana Goreti (Olimpia) 545 p; *armă standard 60 f culcat juniori:* 1. *Marina Vasiliu* (Dinamo) 585 p, 2. N. Coliban (C.T. Brașov) 580 p, 3. S. Safta (C.S. Arad) 579 p, 4. L. Hriscu (Metalul) 579 p, 5. V. Chițea (C.T. Brașov) 579 p, 6. Gh. Adam (Metalul) 576 p; *talere (200 t):* 1. *A. Ionescu* (Steaua) 181 t (90+91), 2. V. Trăistaru (Steaua) 173 t (90+83), 3. V. Calomfirescu (Steaua) 168 t (88+80).

Programul de azi începe la ora 9: proba de armă standard 3x20 f seniori, urmată de armă standard 3x20 f juniori.

Noul Comitet de conducere al Automobil Clubului Român

Ieri dimineață, în cadrul unei ședințe care a avut loc în sala de festivități a hotelului Nord din București, Consiliul de conducere al Automobil Clubului Român a analizat activitatea depusă de la înființarea asociației (aprilie 1967) și pînă astăzi. Participanții la ședință au ascultat o dare de seamă prezentată de ing. Vasile Iordăchescu, secretarul general al Automobil Clubului Român, și informarea comisiei de cenzori.

După prezentarea acestor documente, numeroși membri ai consiliului și invitați au făcut observații asupra activității depuse de consiliu și au propus unele măsuri pentru îmbunătățirea muncii de viitor. S-a subliniat în special necesitatea unei mai intense activizări a automobilismului intern.

Președintele, Nicolae Bozdog, și-a exprimat nădejdea că noile organe de conducere ale A.C.R. vor înscrie pe agenda lor de lucru rezolvarea treptată a problemelor aflate încă în suspensie.

La sfîrșitul ședinței a fost adoptat un document privind îmbunătățirea structurii organizatorice a Automobil Clubului Român și au fost alese noul Consiliu și noul Comitet de conducere. Actualul Consiliu este compus din 35 de persoane; din noul Comitet fac parte 9 persoane: Alexandru Sobaru (președinte), Dumitru Coșovanu (vicepreședinte), Vasile Iordăchescu (secretar general), Constantin Aramă, Alexandru Devassal, Dumitru Lăzăroiu, Victor Mateevici, Dumitru Niculescu, Haralambie Vlăsceanu.

În cuvîntul de încheiere, tovarășul Alexandru Sobaru, noul președinte al Automobil Clubului Român, a mulțumit participanților pentru încrederea acordată și s-a angajat ca, împreună cu ceilalți membri ai Comitetului, să depună toate eforturile pentru dezvoltarea activității automobilistice din țara noastră.

PANORAMIC SPORTIV INTERN

Știm de ce — absolut justificat — vom avea o pauză duminicală în „A", dar ne pare, totuși, rău de întreruperea campionatului tocmai în ceasul interesului maxim. În fine, să ne gîndim, cu optimismul cuvenit, la marea șansă de la Lausanne și să ne mulțumim cu consolatorul program competițional al acestui sfîrșit de săptămînă, în cîteva cazuri extrem de tentant, pînă aproape de concurența sportului cu balonul rotund.

Vom avea, la București, un pasionant rendez-vous al primelor rachete din țara noastră și din R.A.U. Dar „Cupa Davis", indiferent de treapta competițională pe care o străbate, nu are nevoie de alte comentarii pentru a-i convinge pe amatorii de tenis să-și rezerve, din timp, biletele.

Reintrat în actualitate, Snagovul își începe, cu „Cupa Dinamo", marile spectacole ale măiestriei canoiștilor și canoistelor, dar și seria verificărilor principale pentru ultima ediție a campionatelor europene (din anul viitor se vor organiza numai competiții mondiale) din luna august. Startul flotilei, cu toate vedetele de azi și cu performerii de mîine, ar merita văzut de cît mai mulți iubitori ai sportului. Poate că o plăcută excursie la Snagov...

Un „P.S." nautic : la Mamaia continuă întrecerea veliștilor din România, R.D. Germană, Bulgaria și Turcia. Ce bine ar fi ca începînd de-acum sportivii noștri să cîștige teren în cursa pentru apropierea de performanțele internaționale !

Pe alte baze sportive, în București, dar și în multe alte orașe ale țării...

Atletismul — sportul care ne-a adus atîtea împliniri, dar și multe insatisfacții — este prezent la loc de frunte pe agenda competițională prin întrecerile etapei a II-a a campionatului național pe echipe. Vom modifica ceva în tabelul recordurilor ? Ar fi, desigur, prilej de bucurie. Dar, parcă înainte de orice ar fi important să putem constata un progres general în evoluția echipelor, mai ales a celor din „B". Pentru că fără aceasta...

Clujul, tradițională gazdă a gimnasticii, ți are acum oaspeți pe finaliștii campionatului național masculin. Nu trebuie să ne facem iluzii. E greu de presupus că, peste noapte, s-a schimbat ceva față de situația, în general, precară din acest sport. Băieții continuă să rămînă — evident — în urma fetelor. Finalele de la Cluj ar putea, însă, să constituie prilejul unor exacte aprecieri valorice și al unei tramboline spre reafirmarea gimnasticii masculine.

Voleiul este, fără îndoială, în această săptămînă, un veritabil „cap de afiș". Turneele finale — pe larg prezentate la rubrica obișnuită — se dispută sub semnul unui interes general. Este o primă victorie !

În handbal, nimic nou. Etape calme, fără derbyuri, fără miză decisivă. Din program se remarcă doar partida Universitatea București — Steaua. Un meci la care, credem, cu greu se vor găsi locuri libere în tribună.

Etapă completă, cu jocuri oarecum neechilibrate valoric, dar cu importanță pentru clasamentul de duminică seara, și în campionatul național de rugby. De notat, în plus, că la București se dispută trei din cele șase partide.

Sîmbătă, la Ploiești, start în „Cupa orașelor" la ciclism, tradiționala competiție rezervată juniorilor și tineretului, pe care, după Ploiești, o vor găzdui orașele Tg. Mureș, Cluj, București, Brașov, Constanța, Brăila.

Și, să nu uităm, partidele din campionatul secund de fotbal care, în această duminică fără „A", trebuie să ofere spectatorilor un plus de spectaculozitate și, dacă se poate, de valoare.

Silviu FLORESCU

Post-scriptum gălățean...

Galații va cunoaște și în acest sfîrșit de săptămînă o efervescentă activitate sportivă. Capul de afiș îl constituie, evident, **finala campionatului republican de lupte greco-romane al juniorilor.** Cei aproximativ 300 de luptători își vor disputa întîietatea în Sala sporturilor, începînd de vineri de la ora 10. Se întrevăd întreceri dirze și interesante, în care gălățenii vor avea 7 reprezentanți.

Duminică, la ora 11, stadionul Portul roșu va găzdui o partidă de fotbal din cadrul diviziei B : Oțelul Galați (21 de puncte, locul 12) primește replica Gloriei Bîrlad (19 p, locul 13) — performera etapei precedente.

Iubitorii handbalului vor putea urmări, tot duminică, de la ora 11, partida dintre divizionarele primei categorii, „Poli" — „U" Cluj. Gălățenii, aflați în neinvidiata zonă a retrogradării, își joacă, poate, ultima carte : „A FI, SAU A NU FI !" Pentru iubitorii de gimnastică, clubul Dunărea organizează sîmbătă după-amiază și duminică dimineața o atractivă competiție dotată cu trofeul „Cupa Dunării", la care și-au anunțat participarea sportivi de la Dinamo Brașov, Dinamo Bacău, C.S.M. Cluj, C.S.M. Baia Mare și, evident, echipa clubului Dunărea.

În sfîrșit, sîmbătă și duminică (de la ora 8), la Complexul sportiv de la Casa studenților, sportivii Institutului politehnic vor susține jocuri de handbal, volei și baschet în cadrul campionatelor universitare.

Nu putem încheia această succintă trecere în revistă a participării sportivilor gălățeni la competițiile săptămînii, fără a aminti că echipa de volei Politehnica participă la turneul final, iar cea de fotbal va întîlni, într-o partidă foarte importantă, pe Electronica Obor, în fief-ul acesteia. Speranțe, speranțe...

T. SIRIOPOL
corespondent

AICI, UNDE VA BATE GONGUL EUROPENELOR...

● Argumente „grele" ale constructorilor : 4000 m cabluri, 3 milioane kg beton ● „Poate... înainte de termen!" ● „...Atîta sudoare, cît am lăsat noi"

— Macara, macara mai sus, mai la stînga... Așa, așa, acum lasă... Uite, dom'le că știe...

Și macaraua K 1 61 2802 transportă, impasibilă, un stîlp uriaș, vopsit în roșu. Cu gîtul ei lung, verde, cu mișcările ei zvîcnite, imprevizibile, pare un brontozaur coborît din filele cărților de geologie sau de pe peliculele lui Walt Disney...

Ne aflăm pe șantierul de la patinoarul „23 August", acolo unde 150 de muncitori ai Întreprinderii de construcții și montaj nr 2 lucrează de zor, pe lungimea tuturor celor trei ture cotidiene — noaptea cu ajutorul reflectoarelor instalate în... copaci — la metamorfozarea unui loc familiar croselor și pucului, într-altul care să poată găzdui, în bune condițiuni, la finele acestei luni, sărbătoarea nr. 1 a boxului amator continental.

La prima vedere, fugară, nimic nu trădează că patinoarul acesta va deveni în curînd o veritabilă și ospitalieră... sală de box. Deocamdată, lipsit de gheața pe care o credem aici dintotdeauna, el pare mai degrabă un șantier în așteptarea apei și a înotătorilor. Deși lucrează aici de o bună perioadă de timp, se pare că pentru muncitorii I.C.M.-ului n-a sosit încă timpul satisfacțiilor, dar văzîndu-i la treabă, la munca aceasta migăloasă și grea, ne bate gîndul că, dimpotrivă, satisfacțiile lor sînt permanente.

Pătrundem mai adînc în șantier. Încercăm să stăm de vorbă cu cineva, dar se pare că montorii nu prea au chef de oaspeți. Iată, însă, o figură cunoscută : *Mihai Stancu,* dirigintele șantierului, pe care l-am întîlnit și la construcția complexului sportiv de la Piatra Arsă.

— Nu-i așa că nu veți termina amenajările la 25 mai ? Nu tu cabluri, nu tu copertină... — exclamăm cu acea îndrăzneală permisă, într-un fel, de vechimea relațiilor noastre.

Ne privește derutat, de parcă n-ar fi înțeles exact sensul întrebării. Apoi :

— S-ar putea s-aveți dreptate ! Judecînd după stadiul în care am ajuns cu lucrarea, n-ar fi exclus s-o predăm... înainte de termen ! Ce-a fost mai greu a trecut. Am terminat cu bine „masivul" de care vor fi ancorați cei 4 000 de metri de cabluri, am instalat marea majoritate a stîlpilor de susținere.

— Apropo de stîlpi : explicați-ne, o clipă, procedeul acoperirii patinoarului, socotind că trebuie să se țină seama — nu-i așa ? — și de actualele tribune.

— Notați : cablurile pleacă de la „masiv", din buloanele lui, se prind pe cuzinetii aflați pe fața interioară a acoperișului tribunelor existente, „coboară" spre stîlpii de lîngă mantinelă — da, da, ăia roșii — traversează patinoarul propriu-zis și „urcă" pe același traseu. Asta-i tot !

Am fi vrut să continuăm discuția, dar cineva ne-a întrerupt solicitîndu-l — *„măcar pentru 5 minute"* — pe maistrul Stancu la vestiare. A urmat invitația și... iată-ne sub pavilionul din fundul patinoarului, acolo unde boxerii își vor petrece ultimele clipe înaintea urcării în ring. Privim cu atenție în jur, de parcă noi am face recepția.

— *Zadarnic* — zîmbește maistrul Stancu. *Nu găsiți nimic de... criticat !*

Și are dreptate : cele 14 „chilii", camera pentru mănuși, cabinetele medicale și instalațiile sanitare sînt finisate. Se așteaptă ultimul „argument" : linoleumul.

Ieșim din nou pe platformă. Apare inginerul-șef *Octavian Hărăgus* și, deodată, convorbirea capătă alt profil :

— Spuneți-mi, credeți că avem vreo șansă la „aur" ? Ce ziceți de Cuțov ? Tare-mi place băiatul ăsta, mi-l aduce aminte pe Titi Dumitrescu, cu „dansul" lui... Ce-ar fi să ia o medalie de aur?

Discuția se întețește. Ne retragem strategic : sosise pauza de prînz și, cum se vorbea despre box, riscam să nu mai scriem niciodată reportajul acesta...

Însemnăm, însă, cu atenție ultimele cuvinte ale inginerului șef :

— Referitor la condițiile de transmisie, trebuie să știți că masa presei va avea aproximativ 200 de locuri și va fi deservită de 80 de circuite telefonice, între care 12 interurbane. Telefoanele și cele 24 de telexuri vor fi instalate în etajul din stînga patinoarului, iar vizavi vor fi amplasate cele 25 de cabine destinate reporterilor radioului și televiziunii.

...Pauza s-a terminat. Ultimele discuții, ultimele noutăți. Aflăm că în curînd va sosi, de la I. L. Urziceni, copertina — confecționată din bumbac cu fibre sintetice și că cea mai spinoasă problemă a constructorilor este acum trecerea uriașei macarale pe o punte improvizată peste tribune...

Dar mai avem ceva de văzut : „masivul". Ce-o fi însemnînd asta ? Ne lămurește, la fața locului, inginerul *Vasile Bosoi :*

— Un profil de beton, cu lungimea de 62 m și adîncimea de 4 m, pe care au fost lansate cele 16 eșafodaje de care se vor prinde cablurile, de oțel răsucit, care vor susține copertina. A fost o lucrare inedită, dar am încheiat-o la timp. Bănuiți, așa, din curiozitate, cam cît cîntărește?

Ridicăm din umeri.

— 3 milioane de kilograme!

Rămînem fără răsuflare...

...E timpul să plecăm. Mulțumim tuturor deși — de ce n-am recunoaște-o ? — nu prea ni se dă cine știe ce atenție. Toată lumea s-a strîns în stînga patinoarului, unde se ridică un nou pilon. Înainte de despărțire inginerul *Bosoi* ne roagă să-i transmitem urări de bine lui Aurel Dumitrescu.

— Știți — adaugă — și eu am fost, în tinerețe, elevul lui Lucian Popescu. Dar am mîncat o dată o bătaie și...

Fără să vrem, auzindu-l cum vorbește despre „tinerețe", ne simțim ușor amuzați căci, la urma urmei, interlocutorul nostru, în ciuda salopetei și a căștii, nu pare să aibă nici 30 de ani !

Ieșim. În ultima clipă ne strigă cineva : e blondul care lucrează în interiorul macaralei.

— Am auzit că sînteți de la „Sportul". Am vrea să vă rugăm ceva. Am vrea să vă rugăm să scrieți în ziar că noi, cei care amenajăm locul de desfășurare a „europenelor", avem o mare dorință : ca la aceste campionate, boxerii români să lase aici, în ring, atîta sudoare cît am lăsat și noi montîndu-l...

Și a fugit. Îl cheamă cineva...

Ov. IOANITOAIA

... și macaraua coboară încet, încet pe o rampă instalată peste tribunele patinoarului... Foto: TH. MACARSCHI

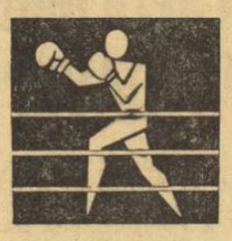

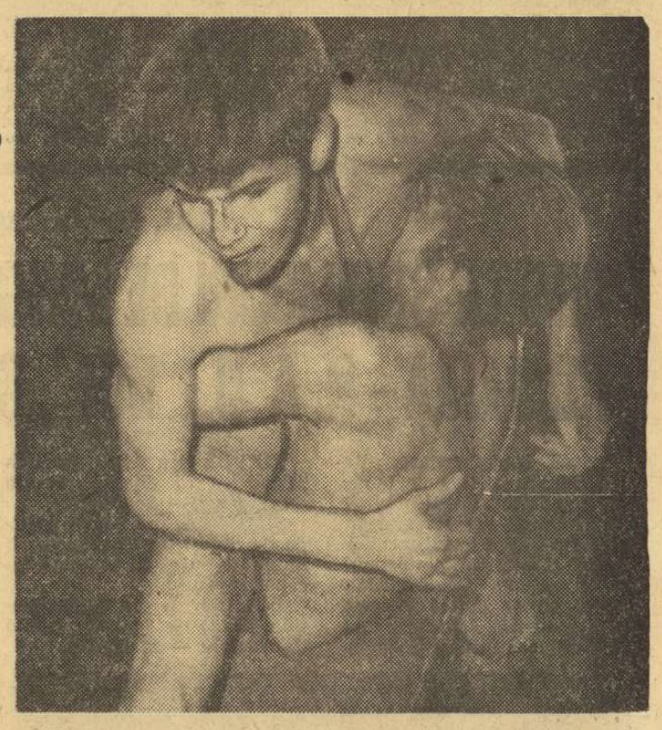

Una din numeroasele acțiuni spectaculoase de la întrecerile finale ale ediției de anul trecut

ETAPA A II-a A CAMPIONATULUI PE ECHIPE

O nouă etapă, a II-a în campionatul republican pe echipe. La sfîrșitul săptămînii, pe stadioanele a șase orașe se vor desfășura 8 întîlniri triunghiulare: BUCUREȘTI: Dinamo — Metalul — Argeș (cat. A), S.S.A. — Iași — Constructorul (cat. B, seria I), C.S.S. — Dolj — Timiș (cat. B, seria a II-a); PLOIEȘTI: Prahova — Rapid — C.A.U. I (A); BRAȘOV: Brașov — Cluj — Steaua (A); BACĂU: Bacău — Ilfov — C.A.U. II (B, I); ROMAN: Neamț — Constanța — Progresul (B, I); ARAD: Arad — Hunedoara — Bihor (B, II). Ultimul meci al etapei, cel din cadrul seriei a II-a a categoriei B, dintre formațiile județelor Mureș — Sibiu — Maramureș, va avea loc în zilele de 13—14 mai, întrucît duminică la Tg. Mureș se dispută finala pe țară a marii competiții de mase, „Crosul tineretului".

Cele trei întîlniri programate în Capitală se vor desfășura astfel: pe stadionul Dinamo, sîmbătă de la ora 16,30 și duminică de la ora 9 (Dinamo — Metalul — Argeș) și pe stadionul Tineretului, sîmbătă de la ora 16 și duminică de la ora 9 (cele două meciuri de categoria B).

CONCURSURI...

TIMIȘOARA. Faza pe centru a campionatelor republicane universitare. *100 și 200 m:* T. Korodi (Pol.) 11,1 și 22,7; *400 m:* C. Novac (Med.) 50,7; *800 m:* S. Szabo (Pol.) 1:57,3; *5000 m:* A. Laurențiu (Pol.) 15:33,4; *110 mg:* Ad. Schneider (Pol.) 15,3; *înălțime:* Gh. Dunărințu (Univ.) 1,86. În afară de concurs, Dimitrie Marian (CFR) 64,76 m la suliță. *(Em. Grozescu-coresp.)*

REZULTATE...

BUCUREȘTI: Peste 200 de juniori mici și copii, la concursul organizat de Viitorul. JUNIORI II — *100 m:* Fl. Stoian 11,5, A. Stomff 11,5; *110 mg:* A. Marinescu 15,9; *lungime:* Fl. Stoian 6,35; *ciocan:* C. Nedelea 46,32; COPII — *lungime fete:* Emilia Huiung 5,35.

fotbal

FOTBALUL-UN ADEVĂR DIVERS

În ajunul meciului cu echipa Angliei de la București, Alf Ramsey a condus pe „23 August" antrenamentul echipei sale. Într-o pauză, managerul campionilor mondiali a fost abordat de cîțiva tehnicieni români, care i-au lansat, printre altele, și următorea întrebare:

— În Anglia. aveți o concepție unică de pregătire și de joc?

— *?!?!?*

— Adică federația impune cluburilor o anumită orientare pentru antrenament (durată, intensitate, periodizare, metode etc.) ?

— *?!?!?*

— Nu există o idee tactică unică, valabilă pentru echipa națională și cluburi?

— *?!?!?* (a mai fost nevoie de cîteva intervenții suplimentare, ca Ramsey să priceapă ceva; abia atunci un zîmbet a înlocuit nedumerirea ce se instalase pe chipul său). *E nevoie de așa ceva?*

— Păi să vedeți... (a urmat un evantai de explicații printre care: „dacă fotbaliștii joacă la cluburi într-o manieră comună, se va obține mai ușor și mai profund omogenitatea echipei naționale).

— *Dar cine poate garanta valabilitatea concepției unice? Dacă e greșită cumva? Vom impune tuturor ceva fals,* a fost rîndul lui Ramsey să întrebe.

— ?!?!?

— *In Anglia, acceptăm două premise. Prin angajare la un club, antrenorul primește un certificat de competență. In fotbal nu există dogme. Fiecare specialist (demn de acest nume) reprezintă o personalitate, o viziune particulară despre fotbal (despre antrenament și tactică etc). Interesat de randamentul muncii sale, antrenorul se înscrie singur pe o pistă de sobră profesionalitate. Valorile se selectează în mod firesc, la scara timpului și a rezultatelor. Antrenorii adevărați nu admit să fie tratați ca niște învățăcei, de către colegii lor deveniți supervizori pentru simplul motiv că într-o bună zi sînt angajați la federație.*

De ce ne-am reamintit acest crîmpei de replici? Deoarece considerăm această chestiune drept un aspect al relațiilor federație-cluburi, impropriu de mulți ani și încă nerezolvat, dar care sperăm să-și primească o soluție radicală din partea noii conduceri federale. Ar fi un semn de consecvență, pe direcția sporirii autonomii revendicate în dreptul fiecărei unități din ierarhia fotbalului. Ar fi un semn de respect pentru zeci de antrenori, depersonalizați în măsură variabilă, prin această dădăceală amendată de o totală ineficacitate. Ar fi o cale spre cristalizarea unor concepții personale, un remediu pentru lipsa de stil propriu al echipelor noastre. Ar fi un stimul pentru cei ce caută adevărul în fotbal, pe căi proprii, străbătute cu rîvnă și autoexigență. Ar fi un gest care smulge buruiana birocrației. S-ar sista risipa anuală a multor sute de mii de lei. Ar dispare o serie de situații ridicole (antrenor federal venit în control — ulterior, antrenor principal al echipei verificate — ulterior, subaltern al celui pe care îl sancționase eventual cu trei luni în urmă, pentru nepricepere). Ar fi eliminate suspiciunile (de ce numai echipele X sau Y beneficiază și de antrenori federali etc?). Dar, peste toate aceste argumente, poate insuficiente să zdruncine o dogmă, am dori un răspuns sincer din partea celor ce au avut ani de zile funcția de „controlori". Pot afirma ei, cu o conștiință împăcată, că prin „activitatea de îndrumare și control" (durată: de la cîteva zile, la o săptămînă sau mai mult) au redresat sau lansat vreo echipă?

Vi-l imaginați pe Herrera supravegheat pe margine de un tip cu cronometru, notînd seo numărul sprinturilor sau schema exercițiilor sale? Îi vedeți în această postură pe Mat Busby, pe Merkel, pe Ceaikovski, pe Zebet, pe Sinibaldi, pe Batteaux, pe Munoz, pe Heriberto Herrera, pe Aimore și Zeze Moreira, pe Riera, pe Mitici, pe Carniglia, și pe alți manageri sau antrenori, profund personali și neostoniți căutători de metode și de înnoiri viguroase? De ce să refuzăm antrenorului român dreptul de a deveni un focar de idei, o ființă înzestrată cu o profesiune de credință, consecventă cu sine însuși? Nu contestăm utilitatea unui control colegial efectuat pe cîteva direcții fundamentale, de cel mult două ori pe an. De fapt, vedem acest moment mai mult ca o confruntare, un schimb de opinii între specialiști. Se cuvine ca federația să părăsească postura de monitor înarmat cu vărguță. Forului de conducere al fotbalului nostru îi revin misiuni mult mai importante și dacă anumiți vechi funcționari cu minecuțe nu înțeleg ce ar putea face federația în afara acestor activități de catehism, înseamnă că ei nu văd drumul, nu că drumul nu există.

Romulus BALABAN

... Turneul speranțelor de la Tata... Turneul din Grecia... Partidele cu echipa Turciei, cele cu reprezentativa R.D. Germane... Turneul de la Cannes... Repere pe drumul parcurs în ultimul an de către națională noastră de juniori, trepte-martore ale unui proces evolutiv desfășurat sub semnul acumulărilor cantitative și al unor nete progrese calitative. Acest drum va intra la 18 mai, la Riesa, în ziua partidei inaugurale (România — Turcia) a turneului U.E.F.A., în etapa sa cea mai importantă, competiția oficială a celor mai buni fotbaliști juniori de pe continent, marele examen al celor mai cotate școli fotbalistice europene.

Pentru reprezentativa noastră, ca și pentru celelalte 16 echipe naționale de juniori care se vor întîlni la sfîrșitul săptămînii viitoare la Leipzig, răstimpul de timp care a mai rămas reprezintă ceasul al 12-lea al perioadei precompetiționale, ceasul repetiției generale dinaintea „marii premiere".

Cum se prezintă azi — vineri 9 mai — reprezentativa română de juniori?

CU DOUĂ MARI SEMNE DE ÎNTREBARE...

...ridicate, din nefericire, de accidentarea serioasă a doi titulari-nucleu ai reprezentativei, Ștefănescu — căpitanul și coordonatorul echipei și atacantul central Caniaro — omul de gol al formației. Deși sînt supuși unor tratamente intense zilnice, prezența la turneul U.E.F.A. a acestor doi oameni de bază este foarte incertă, recuperarea lor stînd — după cum ne spuneau medicul lotului, **Mugur Ghimpețeanu**, și antrenorul **Gheorghe Ola** — mai mult sub semnul improbabilului.

Trecînd de la această situație specială, la starea generală a componenților lotului, învederăm un simptom comun prezent la aproape toți divizionarii A — **Broșovschi, Hainal, Beldeanu, Radu Ionescu, Atodiresei** — care acuză oboseala acestui retur care i-a solicitat mult. Supuși antrenamentelor forte și meciurilor aprige din primul campionat al țării, acești jucători — cruzi, în sensul vîrstei și al dezvoltării fizice — sînt destul de marcați de eforturile mari depuse în această primăvară. Să sperăm însă că în ultima săptămînă se va realiza o reînviorare necesară abordării în bune condiții a turneului.

O spectaculoasă săritură a juniorului Georgescu în meciu de antrenament de miercuri. Foto: B. VASILE

U. E. F. A. — 1969

A SOSIT CEASUL AL 12-lea...

CUM SE PREZINTĂ, VALORIC, ECHIPA ?

Privind „radiografic" compartimentele ei, vom remarca următoarele: a) Apărarea imediată pare sectorul cel mai bine echilibrat, goal-keeperul Ariciu și fundașul central Broșovschi dominînd cu personalitatea lor zona din fața porții, ocrotită — după părerea noastră — organizat și eficace. b) Linia mediană, chiar și în ipoteza absenței lui Ștefănescu (repetăm, coordonatorul echipei) este compartimentul forte al formației, **Beldeanu** (excelent în jocurile Progresului) și **Naom** evoluînd cu inteligență tactică la mijlocul terenului, apărînd inspirat atît în fazele de atac, cît și în cele de apărare. c) Linia de atac este, din păcate, și la ora asta (în paralelă fidelă cu situația de la „cei mari") așa cum a fost tot anul, compartimentul nedefinit, al cărui randament rămîne statornic sub semnul îndoielii, al surprizei. De la atacanții noștri juniori te poți aștepta aproape la orice: să joace dinamic, pe poartă eficace, sau să „existe" doar pe teren, făcînd o figurație mai mult sau mai puțin incoloră. Acesta este compartimentul care ne inspiră — o spunem înaintea competiției — cea mai mare îngrijorare. Ce bine ar fi ca partidele turneului U.E.F.A. să ne-o dezmintă!

Marius POPESCU

ȘEDINȚA DE ASEARĂ A BIROULUI FEDERAL

Biroul Federației române de fotbal s-a întrunit aseară într-o ședință de lucru, la care au participat și reprezentanți ai presei centrale. În cadrul lucrărilor s-au făcut informări asupra pregătirii lotului reprezentativ pentru meciul cu Elveția, a lotului de juniori în vederea participării la apropiatul turneu U.E.F.A., asupra înființării unor noi centre de juniori și copii în țară, comunicîndu-se și constatările desprinse cu ocazia controlului efectuat la diferite cluburi de către antrenorii federali.

În informarea asupra pregătirilor lotului reprezentativ în vederea partidei de la Lausanne, antrenorul **Angelo Niculescu** a adus la cunoștință indisponibilitățile lui Gornea și Ghergheli, ambii grav accidentați, precum și faptul că Mocanu și Năsturescu, accidentați mai ușor, se află în momentul de față în tratament medical. A. Niculescu a prezentat stadiul actual al pregătirilor selecționabililor, informînd biroul asupra programului pe care îl vor urma în continuare pînă în ziua deplasării. Rămînînd la Poiana Brașov pînă duminică dimineața, lotul reprezentativ se va întoarce în București către ora prînzului, iar duminică seara, de la ora 20, va susține un ultim meci de antrenament în compania echipei de tineret Progresul. Jocul, desfășurîndu-se în nocturnă, va avea condiții asemănătoare partidei de la Lausanne.

Răspunzînd la unele întrebări puse de ziariști, antrenorul Niculescu a declarat, printre altele, că „11"-le nostru care va începe partida cu Elveția urmează să fie definitivat în cursul zilelor următoare. De asemenea, antrenorul echipei naționale a anunțat ideea de joc a echipei române preconizată pentru partida de miercuri, în care fotbaliștii noștri, urmărind, în primul rînd, siguranța apărării, vor încerca, în paralel, construirea unor acțiuni ofensive care să contracareze presiunea pe care echipa gazdă va intenționa, fără îndoială, de la început, să o exercite.

Angelo Niculescu a informat, de asemenea, biroul asupra preocupărilor care există în ceea ce privește alcătuirea și modul de joc al liniei mediane. Și atacantului Ion Ionescu, a spus dînsul, i se va stabili o zonă precisă în care să evolueze, spre deosebire de jocul de la Atena, unde fostul rapidist a avut un cîmp prea larg și destul de nedefinit de acțiune.

În continuarea lucrărilor ședinței, antrenorul **Gheorghe Ola** a adus la cunoștință problemele la zi ale pregătirilor juniorilor români, care urmează să se deplaseze vinerea viitoare în R. D. Germană, gazda turneului U.E.F.A.

Tot aseară, Biroul F.R.F. a hotărît să propună F.I.F.A.-ei (la cererea ei) șase echipe — U.T.A., Dinamo București, Rapid, Universitatea Cluj, Dinamo Bacău și Steaua — din care vor fi alese reprezentantele României la viitoarea ediție a „Cupei orașelor tîrguri". (Vom reveni cu amănunte).

Măsuri disciplinare

Comisia de competiții și disciplină a Federației române de fotbal a analizat, în ședința ținută aseară, unele abateri comise de jucători în etapa de duminica trecută și a luat următoarele măsuri:

— I. Cojocaru (Portul Constanța) a fost suspendat pe două etape;

— D. Tănase și O. Cojocaru (ambii de la Portul Constanța) — avertisment;

— secțiile de fotbal Crișul Oradea și Politehnica Galați au fost sancționate cu avertisment pentru slabă organizare.

MINI — STATISTICĂ „B"

● În cele 24 de etape ale campionatului diviziei B s-au înscris 958 de goluri (470 în seria I și 488 în seria a II-a). Duminică s-au marcat 31 de goluri (12 în seria I și 19 în seria a II-a).

● Cele mai eficace înaintări: Portul Constanța și Metalul București cu cîte 48 de goluri, Steagul roșu Brașov cu 34 de goluri (seria I), C.F.R. Cluj cu 46 de goluri, Olimpia Oradea cu 40 de goluri, C.S.M. Reșița și C.S.M. Sibiu cu cîte 39 de goluri (seria a II-a).

● Cele mai slabe apărări: Electronica Obor și Gloria Bîrlad cu cîte 42 de goluri primite, C.F.R. Pașcani cu 41 de goluri, Politehnica București cu 36 de goluri (seria I), Medicina Cluj cu 42 de goluri, Metalul Tr. Severin cu 39 de goluri, Industria sîrmei cu 38 de goluri și Electroputere Craiova cu 37 de goluri (seria a II-a).

● Duminică s-au acordat 5 lovituri de la 11 m, dintre care 3 au fost transformate, iar 2 ratate. Au transformat: Soos (C.F.R. Cluj), Pleian (Metalul Hunedoara) și Lovin (Electroputere Craiova). Au ratat: Damian (C.F.R. Arad) și Surdan (Politehnica Timișoara).

● În etapa a XXIV-a pe foile de arbitraj au fost consemnate 2 eliminări. Iată numele jucătorilor trimiși pe tușă: Petrică (Chimia Rm. Vîlcea) și Tănase (Portul Constanța).

● În clasamentul golgeterilor, în seria I, conduce Pantelimon (Metalul București) cu 16 goluri marcate, fiind urmat de Georgescu (Metalul București) și Meder (Ceahlăul P. Neamț) cu cîte 13 goluri, Trăznea (Gloria Bîrlad) cu 12 goluri, Florescu (Steagul roșu Brașov), Caraman și Bükösi (Portul Constanța) cu 11 goluri, Goran (Chimia Suceava) cu 10 goluri. În seria a II-a, pe primul loc se găsesc Cergo (Metalul Hunedoara) și Schwartz (C.S.M. Sibiu) cu cîte 13 goluri, fiind urmați de P. Emil (C.F.R. Cluj) cu 12 goluri, Lovin (Electroputere Craiova) și Nestorovici (C.S.M. Reșița) cu 11 goluri, Smadea (A.S. Cugir), Manolache (Politehnica Timișoara), Damian (Medicina Cluj) și Sacaci (Olimpia Oradea) cu 9 goluri.

Lovitura liberă a depășit „zidul" gălățean dar portarul nu s-a lăsat păcălit. Fază din meciul Metalul—Oțelul Galați. Foto: V. BAGEAC

Rugăm pe corespondenții noștri din țară să transmită redacției relatările de la competițiile oficiale de duminică dimineața (campionate divizionare de fotbal B și C, handbal, baschet, volei ș.a.) la numerele de telefon cunoscute — ÎNCEPÎND DE LA ORA 13.

MECIUL „U" CRAIOVA — BOR, CONDUS DE UN ARBITRU GREC

Federația greacă de fotbal a delegat pe Jean Famelis ca arbitru de centru la meciul din 21 mai dintre Universitatea Craiova și Bor (Iugoslavia), din cadrul „Cupei balcanice".

ETAPA AGITATĂ ÎN CAMPIONATELE DE HANDBAL

DINAMO BACĂU — ÎNVINGĂTOARE LA BUCUREȘTI, IAR TEXTILA BUHUȘI A REALIZAT UN PUNCT LA ODORHEI!

Joi a avut loc o etapă intermediară în campionatele republicane de handbal. Cu acest prilej la București s-a înregistrat o mare surpriză. Dinamo Bacău a învins pe Universitatea, după ce studenții realizaseră două draw-uri în deplasare în etapele anterioare. Iată amănunte de la partidele disputate ieri.

DIVIZIA A, MASCULIN

STEAUA — UNIVERSITATEA CLUJ 26—17 (13—8). Studenții au început bine jocul, reușind un timp (min. 20 6—5 pentru Steaua) să mențină scorul strîns. Apoi, în finalul primei reprize și mai ales în repriza secundă, Steaua, practicînd un joc frumos, des aplaudat pentru spectaculozitatea fazelor, s-a detașat net.

UNIVERSITATEA BUCUREȘTI — DINAMO BACĂU 14—16 (5—10). Chiar din primele minute s-a văzut că băcăuanii dovedesc mai multă ambiție, mai multă voință de a învinge. Calmi, practicînd un joc sigur în apărare și evoluînd cu multă atenție și... economie în atac, dinamoviștii au condus aproape tot timpul în prima parte a meciului. Studenții au reușit să egaleze doar o singură dată (min. 17 3—3). La începutul reprizei secunde am fost martorii unei puternice reveniri a formației bucureștene, care a redus serios din diferență (de la 5—10 la 9—10 !). Dar acest lucru nu a fost suficient, deoarece o suită de grave greșeli în apărare au permis handbaliștilor din Bacău să mențină, pînă la urmă, un avantaj substanțial. Victoria lor este pe deplin meritată. Cele mai multe goluri le-au înscris Schuman (7) Universitatea, Avramescu (4), Cervenka (4) Dinamo.

POLITEHNICA TIMIȘOARA — DINAMO BRAȘOV 17—15 (5—8). Oaspeții au dat o replică surprinzător de dîrză. Ei au reușit să-l anihileze pe Guneș, principalul realizator al studenților, și să conducă pînă în min. 35. Abia în finalul meciului, timișorenii, jucînd mai bine pe semicerc, au putut să se detașeze și să obțină victoria. **(P. ARCAN,** coresp. principal).

RAFINĂRIA TELEAJEN — DINAMO BUCUREȘTI 10—11 (3—6). Meci de mare luptă, ambele formații avînd mare nevoie de cele două puncte. Dinamoviștii au început partida în ritm susținut și au ajuns să conducă în min. 34 cu 7—4. Apoi, gazdele și-au revenit obținînd egalarea în min. 42 : 8—8. Finalul meciului a fost dramatic. Cu 2 minute înainte de sfîrșit scorul era tot egal (10—10), dar în ultimele secunde bucureștenii au realizat golul victoriei prin Coman. Cele mai multe puncte le-au înscris Laub (4) pentru gazde și Samungi (4) pentru oaspeți. Au condus V. Popovici și D. Tartler (Brașov). **(A. VLĂSCEANU,** coresp. principal).

FEMININ

VOINȚA ODORHEI — TEXTILA BUHUȘI 6—6 (1—2). O partidă cu puține faze de handbal. Textilistele au jucat mai bine la început, conducînd în repriza secundă cu 4—1. Dar în ultimele minute gazdele au echilibrat raportul de forțe și au egalat. **(A. PIALOGA,** corespondent).

RAPID BUCUREȘTI — LICEUL NR. 4 TIMIȘOARA 14—4 (8—1). Meci fără istoric, în care feroviarele au luptat mai mult pentru golaveraj.

UNIVERSITATEA BUCUREȘTI — RULMENTUL BRAȘOV 13—7 (9—5). Cu o apărare fermă, studentele — în evidentă revenire de formă — au dominat categoric jocul și au cîștigat pe merit. Formația brașoveană, care venise la București după cîteva victorii surprinzătoare, a dezamăgit, mai ales prin slăbiciunile dovedite în apărare.

ÎN SFÎRȘIT, CONFIRMĂRI

Campionatul național al maestrelor a dovedit încă o dată, că atunci cînd există pasiune, competență, selecție corespunzătoare, munca, de loc ușoară din gimnastică, își arată roadele. La recentele întreceri de la Cluj acest lucru a fost demonstrat din plin de evoluția excelentă a tinerelor gimnaste din județul Timiș, cele de la Flacăra Orașul Gh. Gheorghiu-Dej, Viitorul și Școala sportivă 2 București, care au impresionat deosebit de plăcut pe specialiștii prezenți la concurs. De acum, participarea la viitoarele competiții internaționale poate să fie privită cu mai mult optimism deoarece din mănunchiul de gimnaste valoroase (în sfîrșit, am ajuns și aici!) nu va fi prea greu să fie alese cele mai bune. Acesta să fie singurul inconvenient al selecționerilor!

Campionatul pe echipe a fost cîștigat, pentru prima dată, de o echipă provincială. Acest succes a fost realizat de tinerele gimnaste din județul Timiș care au reușit să ducă tricourile de campioane pe meleaguri bănățene. Antrenorii Maria Raicu, Norbert Kun și Tatiana Isar au izbutit după o muncă îndelungată, migăloasă, să-și vadă visul realizat, adică cucerirea de către elevele lor a titlului de campioane naționale. Deși vîrsta medie a echipei nu depășește 15 ani am fost încîntată de maturitatea în lucru, de puterea de luptă și concentrarea în întrecere dar, mai ales, de omogenitatea arătată la toate aparatele de concurs, omogenitate ce-mi aduce aminte de echipa de gimnastică a României de acum 9—10 ani. Valoarea exercițiilor prezentate a fost deosebit de ridicată și, cu încă puțină șlefuire, se va putea spera la noi medalii cîștigate de gimnastica românească. Pe *Ștefania Bacoș, Mariana Gheciov, Rodica Secoșan, Vanda Ispravnicu, Mia Variu, Alina Goreac* (Timiș) cărora li se pot adăuga *Elisabeta Turcu* (Petrolul Ploiești), *Felicia Dornea* (Dinamo Bacău), *Ileana Goman* și *Ana Grigoraș* (Flacăra Orașul Gh. Gheorghiu-Dej) le consider ca cele mai îndreptățite de a face parte din lotul reprezentativ.

Un loc II, nesperat, a ocupat în acest campionat echipa I.E.F.S.-ului, care a concurat „cuminte". Fără a excela prin individualități sau exerciții deosebite, ea a reușit să întreacă unele formații considerate favorite ca Flacăra Orașul Gh. Gheorghiu-Dej (locul III) sau campioana de anul trecut, Dinamo București (locul IV!).

Pentru munca depusă și rezultatele obținute sincere felicitări pentru antrenorii Maria Raicu, Geta Dumitrescu, Tatiana Isar, Aurelia Bunea, Iulia Rotărăscu, soții Bibire, Norbert Kun, Marcel Duncan, Victor Cibi, Valeriu Munteanu, care trebuie să persevereze pe acest drum.

Arbitrajul a fost, în general, corespunzător, majoritatea arbitrilor fiind foste gimnaste de performanță. Aprecieri subiective s-au înregistrat doar la sărituri, unde, nu întotdeauna, nota acordată a reliefat valoarea reală a execuției. Aici mă refer la nota mică (nejustificată) primită de gimnastele Ileana Coman și Ana Grigoraș care au avut o execuție superioare.

În concluzie, am certitudinea că noul val al gimnasticii feminine va ridica iarăși cota valorică a gimnasticii din România.

prof. Sonia IOVAN
maestră emerită a sportului

Editura C.N.E.F.S.

răspunde pe această cale cadrelor tehnice, profesorilor de educație fizică și iubitorilor de sport, care au solicitat să fie informați asupra modului în care își pot procura lucrările de sport sau de turism preferate.

Cărțile Editurii C.N.E.F.S. se pot procura direct de la librăriile din localitate și la domiciliu, adresîndu-vă secției „Cartea prin poștă" a centrului de librării din județul în care locuiți sau Librăriei „Cartea prin poștă" București, Calea Șerban Vodă nr. 43, telefon 23.97.05, Oficiul poștal nr. 53, sectorul 5.

De la Secția propagandă a C.N.E.F.S.

Consiliile județene pentru educație fizică și sport, cluburile și asociațiile sportive care doresc să confecționeze steaguri, fanioane, ecusoane, diapozitive, se pot adresa întreprinderii de mobilier și decorațiuni din București, str. 30 Decembrie nr. 44 sectorul 4.

De la I.E.A.B.S.

Începînd din 11 mai 1969, Ștrandul Tineretului va fi deschis pentru public, în fiecare duminică de la orele 7—20.

ÎN TURNEELE FINALE

NU S-AU ÎNREGISTRAT SURPRIZE

MASCULIN: FAVORIȚII ÎNVINGĂTORI CATEGORICI

Sala Floreasca din Capitală a cunoscut ieri, din nou, tumultul marilor competiții. Turneul final al campionatului masculin de volei a programat două partide de mare atractivitate: **Dinamo—Rapid** și **Steaua—Politehnica Galați**.

În jocul inaugural, Dinamo, a întîlnit pe Rapid într-un meci încărcat de tradiții. Echipa din Ștefan cel Mare începe în iureș căutînd să se impună prin atacuri variate și printr-un joc atent în apărare, ceea ce îi aduce și avantaj: 4—0. Din acest moment rapidiștii se mobilizează, blocajul le funcționează din ce în ce mai bine și, după cîteva schimburi prelungite și spectaculoase, ajung la un punct diferență: 3—4, 4—5. În continuare, dinamoviștii reușesc să puncteze, dar, uneori, fac destul de greu față atacurilor lui Drăgan și compania: 6—4, 9—5, 10—7, 12—7, 12—10, 13—10. O serie de greșeli efectuate de jucătorii echipei Dinamo, aduc egalitatea, pentru prima oară, pe tabela de marcaj. 13—13. Și după un moment de echilibru cumpăna victoriei se înclină în favoarea Rapidului: 15—13 și 1—0 la seturi. Vom asista la o infirmare de pronosticuri? Nu! În setul următor, Rapidul reatează atac după atac și scorul ia proporții în favoarea dinamoviștilor: 5—0, 6—1, 6—3, 9—3, 12—3, conturîndu-se o comodă victorie dinamovistă. Dar, cîteva acțiuni reușite de atac ale Rapidului (datorită, printre altele și blocajului defectuos, executat de adversar) reduc din handicap: 12—10. Trei atacuri dinamoviste și... 15—10. Cel de-al treilea set se caracterizează printr-o dominare totală a formației Dinamo care cîștigă la 3. Setul 4, care a fost de altfel și ultimul, nu a adus nimic nou: 1—0, 1—1, 3—1, 6—1, 6—3, 7—3, 7—4, 10—4, 15—4. Așadar scor final 3—1 pentru Dinamo. Au jucat: DINAMO: **Smerecinschi** (Dumănoiu), Stoian, **Schreiber**, Corbeanu (Papugiu), Tîrlici, Cozonici; RAPID: Drăgan, Penciulescu (Hupoiu), Costinescu, Dumitrescu, Cătălin, (Paraschivescu), Cristian (Mincev). A arbitrat cuplul **N. Beciu — N. Mateescu.**

În cea de a doua partidă Steaua — campioana ediției trecute — a primit replica echipei gălățene, Politehnica.

Istoria acestui joc a fost scrisă numai de Steaua, care printr-o varietate a execuțiilor tehnico-tactice și cu o forță percutantă evidentă a atacului s-a impus în 3 seturi. Iată evoluția scorului: 0—1, 3—2, 7—5, 11—8, 13—10, **15—10** (I); 9—0, 9—4, 11—4, 12—5, 14—6, **15—6** (II); 8—0, 8—1, 13—1, 13—2, 14—3, **15—3** (III). Scor final **3—0** pentru **Steaua.** Au jucat: STEAUA: **Iorga**, Porosnicu (Rotaru), Rauch, **Crețu**, Cristiani (Stamate), Bartha; POLITEHNICA: **Udișteanu** (C. Popescu), Eibenschultz, M. Popa (Păduraru), M. Dan, Dobre, Cotoveanu. **Au arbitrat corect: D. Rădulescu și M. Oancea.**

În clasament conduce **Dinamo** (44 p), urmată de Steaua (43), Politehnica (39) și Rapid (38).

Azi, în aceeași sală (de la ora 17) se vor disputa partidele: Steaua — Rapid și Dinamo — Politehnica.

Emanuel FANTANEANU

Rapidiștii privesc deziluzionați. Încă un punct pierdut... (Fază din meciul Dinamo—Rapid)

FEMININ: ECHIPELE BUCUREȘTENE AU TRECUT CU BRIO PRIMUL „HOP"...

Simbătă, ultima speranță a Penicilinei: victorie în meciul cu Dinamo!

BACAU, 8 (prin telefon, de la trimisul nostru). — Într-o atmosferă înfierbîntată, atît la propriu cît și la figurat, sala Tineretului din localitate a găzduit startul primei părți a turneului final feminin de volei. Deschiderea acestui veritabil festival voleibalistic a fost făcută de echipele **Dinamo București și Farul Constanța.** Partida, desfășurată în nota evidentei superiorități a bucureștencelor, s-a încheiat în numai 40 de minute cu un scor net: **3—0 (2,5,7) pentru Dinamo.**

Învingătoarele au arătat multă poftă de joc, prospețime și decizie în acțiuni, atacînd hotărît fiecare minge și recuperînd chiar și în situații vecine cu... disperarea. De partea cealaltă, constănceńele, complet descoperite în apărare, nesigure la preluări și cu atacuri defectuos alcătuite, n-au reușit să facă față jocului combinativ și eficace al elevelor lui Gheorghe Constantinescu. Trebuie să recunoaștem — nu fără tristețe — că așa cum s-au prezentat la acest meci, fiicele litoralului nici nu puteau avea pretenții mai mari...

Au jucat formațiile: DINAMO: **Constantinescu, Iliescu (Nodea), Gherghescu (Zeteș), Șorban, Popescu (Ștefănescu), Bogdan (Vameșiu);** FARUL: **Goloșie (Costea), Biji, Senechiu (Costea), Popovici, Anghel, Lutch (Goloșie).**

Spectacolul „de gală" — **Penicilina Iași—Rapid București** —, așteptat cu deosebit interes, s-a desfășurat într-o zăpușeală de nedescris (sala Tineretului este totuși improprie unei competiții de o asemenea anvergură), dar a reușit să electrizeze publicul, evident de partea reprezentantelor Moldovei.

Debutînd furtunos, acționînd sigur atît în apărare cît și în atac, ieșencele au cîștigat clar primul set (15—5) în fața unei echipe al cărei moral fragil și abuzul de mingi „puse" le-au împiedicat să evolueze la adevărata valoare. În setul următor, însă, rolurile s-au inversat și Rapidul, jucînd mai atent la fileu, cu Rebac în mare „mînă" și l-a adjudecat categoric, surclasîndu-și adversarele: 15—1. După aceste două „reprize", nete în favoarea cîte uneia dintre echipe, meciul se echilibrează, fazele spectaculoase se înmulțesc, spre deliciul asistenței, iar scorul alternează cu răsturnări adesea imprevizibile. Penicilina cîștigă setul al treilea: 15—13. Ultimele două seturi marchează, însă, revenirea spectaculoasă a giulești-encelor, care cîștigă lejer cu 15—7, 15—4. **Deci, Rapid-Penicilina 3—2 (—5, 1, —13, 7, 4).**

Au evoluat următoarele formații: PENICILINA: Căunei, Zabara (Stănculescu), Goia, Itu, Dobrescu, Chiriței-cu; RAPID: Tudora, Bălășoiu (Dîngă), Chezan, Szekely (Dingă), Rebac, Florescu.

Reuniunea a fost excelent arbitrată de cuplurile Ion Armeanu — Ion Niculescu și, respectiv, Șt. Stănescu—C. Pitaru.

Aurelian BREBEANU

PESTE BLOCAJ CAMPIONATUL

Precedate de cîteva etape importante pentru configurația clasamentului turneele finale ale campionatelor naționale de volei din acest an au drept cadru de întrecere orașele Bacău și Piatra Neamț pentru fete, București și Cluj pentru băieți. Cele mai bune opt echipe — patru feminine și patru masculine — se găsesc din nou împreună pentru ultimele confruntări care vor consacra campioanele ediției 1968—1969.

Mai mult ca altădată, în acest an, turneele finale depășesc cadrul unor simple formalități. Echipele *Dinamo, Rapid, Penicilina* lași la fete, *Dinamo* și *Steaua* la băieți — formații cu șanse aproximativ egale — vor arunca în luptă toate cunoștințele, toată dîrzenia de care sînt capabile, tot ce au dobîndit într-un an sau în mai mulți, fiecare în dorința de a arăta că este cea mai bună, că merită să termine prima.

Drumul urmat de cele opt echipe pînă la calificarea în turneele finale a fost anevoios și nu a trecut numai prin cele 22 de „puncte fixe" — etapele campionatului.

Spectatorul nu-și imaginează totdeauna doza de răbdare necesară antrenorilor, conducătorilor de echipe sau jucătorilor pentru a învinge obstacolele care încă de la începutul sezonului se ivesc parcă cu intenția de a bloca accesul la scopul propus.

Campionatul, o dată cu primul fluier al arbitrului, reprezintă mulțumirea de a te găsi alături de cele mai bune echipe, de a fi în prima divizie a țării. Apoi, în timp și pe măsură ce competiția avansează, reprezintă pentru unele echipe dorința de a fi printre primele, iar pentru altele, neliniștea de a nu părăsi categoria pe care o consideră a lor. Și aceste continue preocupări iscă nopțile agitate ale conducătorilor, frămîntările antrenorilor, discuțiile aprinse ale suporterilor care-și apără cu orice preț opinia cu privire la echipa preferată, la meritele arbitrilor — aceștia din urmă, în funcție de victorie sau înfrîngere.

Campionatul înseamnă, de asemenea, numărul de antrenamente, senzația de a te simți mai tare decît adversarul, teama de a juca meciurile grele din deplasare, plăcerea de a te antrena, bucuria după o mare victorie, bucurie care anulează orice urmă de oboseală și care-ți redă resurse pentru a continua să joci încă nu știu cîte seturi cu convingerea că le vei cîștiga.

Campionatul înseamnă nervozitatea antrenorilor, goliși pe propriii lor jucători pentru puterea acestora de a-și vărsa nervii pe... 81 de metri pătrați.

Campionatul reprezintă lectura ziarelor pentru a ști dacă ai fost sau nu evidențiat sau pentru a afla, dacă se vorbește, și cum, de echipa favorită, dacă un anumit ziarist este un „nepriceput" pentru că nu a arătat că echipa preferată a pierdut pe nedrept sau dacă este cel mai competent pentru că a redat exact ceea ce simțea din plin și suporterul.

Campionatul este, de asemenea, arbitrul care de mulți ani „sufla" în toate sălile și pe toate terenurile cu speranța că într-o zi va obține o delegare la o Olimpiadă sau la un campionat mondial, unde să conducă „marea finală" — recompensă supremă. Campionatul înseamnă rezervele, acei jucători minunați, cu nervii tari, cu caracter frumos, gata să plîngă sau să se bucure sincer alături de titulari.

Campionatul este speranța juniorilor promovați în primele echipe, tineri care doresc să se impună, deși nu o pot face pentru că inima le bate mai tare ca de obicei, pentru că picioarele moi ca după un maraton, nu-i ajută la nici o mișcare.

Campionatul este mulțimea care strigă, dezaprobă, încurajează, dar care vibrează intens. Este grupul de spectatori cu placarde și instrumente muzicale bizare, care urlă sau tace, se bucură sau se întristează în funcție de cine servește sau de evoluția scorului.

În sfîrșit, este dorința de a prinde turneul final, unde pregătirea își spune cuvîntul, unde șansa îți surîde sau nu, unde o victorie cîntărește cît zece, unde se dau ultimele recomandări, unde cel înfrînt mai speră doar în campionatul viitor, unde cei nechemați la lot mai au o ultimă speranță, unde decepția sau bucuria sînt definitive.

Marcel RUSESCU

Corespondență specială pentru „SPORTUL"

A FOST ALCĂTUIT LOTUL BOXERILOR CEHOSLOVACI PENTRU EUROPENE

Telespectatorii din Cehoslovacia au asistat zilele trecute la o interesantă emisiune. La o masă rotundă au fost invitate o serie de personalități din boxul cehoslovac. Comentatorul sportiv al televiziunii, Dușan Kloo a intervievat pe fostul campion olimpic Jan Zahara, pe antrenorul echipei cehoslovace Jiri Horak, pe fostul boxer Netuka și pe fostul campion olimpic și european Bohumil Nemecek. Subiecul discuției a fost deosebit de interesant și de actual: cu ce lot de boxeri se va prezenta Cehoslovacia la apropiatele campionate europene de la București.

Discuțiile au fost uneori contradictorii dar ele au scos la iveală o serie de realități ale sportului cu mănuși din țara noastră. Antrenorul Horak, de pildă, a afirmat ca la C. E. să fie prezente numai elemente tinere, cu perspective, care sînt în pregătire pentru viitoarele Jocuri Olimpice. Nemecek, în schimb, a susținut că la o competiție de o asemenea amploare nu te poți baza pe o comportare corespunzătoare a unor boxeri tineri, insuficient experimentați și de aceea propune ca echipa Cehoslovaciei să fie alcătuită din pugiliști de certă valoare, cu experiență. Pentru cei tineri se pot organiza alte numeroase întîlniri internaționale unde să-și evidențieze calitățile.

Ca urmare a acestei discuții, comisia de selecție de pe lîngă federația cehoslovacă de box a respins propunerea antrenorului Horak, acceptînd-o în parte pe cea a lui Nemecek. Federația a hotărît să trimită la București pe boxerii cei mai în formă la ora actuală, fără să aibă în vedere vîrsta sau palmaresul pugilistului respectiv. O serie de sportivi, care au cîștigat recent titlul la campionatele individuale ale Cehoslovaciei nu și-au găsit loc în echipă, pentru simplul motiv că s-a apreciat puțin norocoasă evoluția lor la aceste întreceri. Iată, de altfel, lotul cehoslovac pentru campionatele europene.

Semimuscă: *Prazienka* (Spartak Dubnica) — campionul țării în 1968 și 1969.

Muscă: *Ondrus* (Uhelné sklady Praga) — deși învins în finala campionatului a fost preferat pentru stilul său tehnic.

Cocoș: *Iaroslav Moravek* (Spartak Dubnica) — învins în finala campionatului a fost ales de selecționer pentru experiența pe care o are.

Pană: *Aleksander Kovaci* (Komarno) — excelent tehnician, boxer cu mare experiență, un puncher valoros.

Semiușoară: *Tibor Hricisan* (V. V. S. Kosice) — are 23 de ani și a devenit pentru prima oară campion al țării.

Ușoară: *Vladimir Aksamit* (V.Z.K.G. Ostreva), 24 de ani, a obținut 46 de victorii în cele 92 de partide susținute pînă acum.

Semimijlocie: *Iaroslav Cerny* (Ruda Hvezda Karlovy Vary). La actualele campionate s-a clasat pe locul 3, obținînd o victorie prin k.o. în fața cunoscutului Mlade. Specialiștii sînt de părere că tînărul Cerny este un mare talent.

Mijlocie mică: *Tomas Kemel* (Dukla Olomouk). Foarte bun tehnician, îi lipsește însă combativitatea și pregătirea fizică.

Mijlocie: *Jan Hejduk* (Lokomotiv Decin). Nimeni altul nu putea să-i ia locul. Hejduk are 22 de ani, este campion al țării din 1966 și posesor al medaliei de bronz la C. E. de la Roma. A cîștigat 132 de meciuri din cele 158 susținute.

Semigrea: *Josef Kapin*, elevul lui Iulius Torma este un tehnician valoros dar, din păcate, îi lipsește forța în lovituri.

Grea: *Petr Cerny* (Ruda Hvezda Karlovy Vary). După retragerea lui Nemecek nici un greu cehoslovac nu s-a ridicat la o valoare internațională. Din lotul restrîns al boxerilor de categoria grea a fost preferat Cerny.

Acesta este lotul cehoslovac pentru C. E. Despre șansele boxerilor noștri evităm orice comentariu. Firește, nici unul nu candidează pentru vreo medalie, dar ne vom mulțumi dacă fiecare dintre ei va obține cel puțin cîte o victorie.

Oldrich HAJEK
Jan SOKOL

ACTUALITATEA INTERNAȚIONALĂ

HALTEROFILII JUNIORI ÎNVINȘI LA LIMITĂ: ROMÂNIA — POLONIA 4-5

Ieri, în sala de lupte a clubului Steaua s-a desfășurat întîlnirea internațională amicală de haltere dintre echipele de juniori ale României și Poloniei. Extrem de echilibrată, disputată cu ardoare pînă la ultima încercare, întrecerea s-a încheiat cu victoria la limită a oaspeților: 5—4. Menționăm însă că echipa română nu a prezentat concurent la categoria supergrea.

Dintre rezultatele obținute, se cuvine să le notăm mai întîi pe cele ce reprezintă noi recorduri republicane. Marian Grigoraș (cat. 52 kg) a realizat 105 kg la stilul aruncat și 257,5 kg la total, iar Tudor Petrișor (cat. 82,5 kg) a „aruncat" o bară de 135 kg — toate recorduri ale țării la juniori. Participînd în afară de concurs la cat. 75 kg, tînărul Vasile Davidoiu (Steaua) a reușit 125 kg la procedeul smuls, întrecînd cu 5 kg recordul național de seniori. Evoluții frumoase au mai avut Dan Georgescu, Liviu Opreanu și Olimpiu Pop, iar dintre juniorii polonezi Akim Stefler și Edward Baczek.

Iată acum rezultatele înregistrate, în ordinea categoriilor: cat. muscă — M. Grigoraș (România) 257,5 kg (77,5+75+105), I. Naboznye (Polonia) 235 kg; cat. cocoș — D. Georgescu (R) 280 kg (90+85+105), E. Grzivinski (P) 275 kg; cat. pană — L. Terefenko (P) 300 kg, T. Apostol (R) a ieșit din concurs, ratînd de trei ori la smuls; cat. ușoară — V. Wasziliszyn (P) 347,5 kg, I. Habot (R) 337,5 kg (105+107,5+125); cat. semimijlocie — N. Iancov (R) 342,5 kg (107,5+95+140), Z. Ulandowski (P) a fost eliminat din concurs pentru 3 încercări nereușite la împins; cat. mijlocie — A. Stefler (P) 380 kg, T. Petrișor (R) 347,5 kg (105+107,5+135); cat. semigrea — E. Baczek (P) 412,5 kg, L. Opreanu 390 kg (120+120+150); cat. grea — O. Pop (R) 400 kg (130+120+150), M. Tota (P) 365 kg; cat. supergrea — Eugeniusz Palka (P) 360 kg.

Ad. IONESCU

O nouă verificare a boxerilor R. D. Germane înaintea europenelor

BERLIN, 8 *(prin telefon)*. Reprezentativa de box a R.D. Germane care se pregătește pentru europene a dispus cu 16—6 de cea a Algeriei. Întîlnirea a avut loc la Berlin și a evidențiat pe Dunkel și Tiepold, învingători prin K.O. și pe Brauske, toți din echipa R.D.G. Acesta din urmă a suferit o fractură la mînă și se pare că nu va face deplasarea la europene. La categoriile muscă și cocoș s-au desfășurat cîte două întîlniri.

Lotul fotbaliștilor elvețieni a fost redus la 15 jucători

ZURICH **(prin telex)** În cursul zilei de ieri, antrenorul Ballabio a redus lotul fotbaliștilor elvețieni care se pregătesc pentru meciul cu România de la 22 la 15 jucători. Iată-i: portari: **Kunz, Prosperi**; fundași și mijlocași: **Signorelli, Michaud, Ramseyer, Odermatt, Tacchella, Weibel, Chapuisat, Kuhn, P. Stierli,** înaintași: **Balmer, Quentin, Kunzli, Vuilleumier.** Azi, are loc o nouă etapă de campionat.

P. BETSCHARD

Performanțe ale atleților americani

NEW YORK, 8. — Cu prilejul unui concurs atletic care a avut loc la San Jose (California), sportivul american San Caruthers a cîștigat proba de săritură cu prăjina cu performanța de 5,03 m. Proba de ștafetă 4x110 yarzi a revenit echipei Universității din California cu timpul de 39,6.

★

La Stanford (California), Tim Colby s-a clasat pe primul loc în proba de aruncarea suliței cu rezultatul de 80,98 m.

A ÎNCEPUT „CUPA MAMAIA" LA YACHTING

CONSTANȚA, 8 **(prin telefon).** — Prima regată a concursului internațional de yachting „Cupa Mamaia" s-a disputat joi, pe lacul Siutghiol, pe un vînt de forța 2. La startul întrecerilor s-au prezentat 37 de ambarcații clasa finn și 13 „F.D."-uri (clasa „Olandezul zburător"). Deosebit de strînsă și spectaculoasă a fost lupta pentru întîietate la finn. Protagoniști au fost românii Eduard Enopian, Petre Purcea și bulgarul Vladimir Gherov. Pînă la urmă, tehnica lui Enopian și-a spus cuvîntul, dîndu-i cîștig de cauză. Iată clasamentul celor mai buni finniști din prima zi: 1. **E. Enopian** (România), 2. P. Purcea (România), 3. V. Gherov (Bulgaria), 4. P. Svoboda (România), 5. I. Metakov (Bulgaria), 6. Gh. Nicolcioiu (România). În prima cursă a clasei „F.D." s-au impus sportivii bulgari **M. Aleksandrov** și **M. Ivanov.** Ei au fost talonați de echipajul român I. Toma — T. Mogoș (Electrica Constanța) și de colegii lor M. Stănescu — D. Ene. Vineri are loc regata a doua.

C. POPA, coresp. principal

UNIVERSITATEA CRAIOVA ÎNVINSĂ LA TIRANA

● La Tirana, în cadrul „Cupei balcanice" la fotbal, echipa Dynamo din localitate a învins cu scorul de 2—0 pe Universitatea Craiova.

● Într-un meci amical de fotbal disputat la Budapesta, echipa de tineret a Ungariei a terminat la egalitate 2—2 (1—0) cu selecționata similară a Italiei.

● După etapa a 28-a în campionatul Franței continuă să conducă echipa St. Etienne cu 46 de puncte, urmată de Bordeaux — 43 puncte etc.

Atleta bulgară Blagoeva a sărit 1,81 m la înălțime

SOFIA, 8 (Agerpres). — **Cu prilejul unui concurs de atletism desfășurat la Sofia cunoscuta sportivă Hristova a stabilit un nou record al țării sale în proba de aruncarea greutății cu o performanță de 17,87 m. Proba feminină de săritură în înălțime a fost cîștigată de Blagoeva cu 1,81 m.**

Întîlnirea de popice (juniori) ROMÂNIA — R.F. A GERMANIEI

PLOIEȘTI, 8 (prin telefon de la trimisul nostru). În cea de a doua zi a meciului internațional de popice — juniori **România — R. F. a Germaniei** s-a desfășurat turneul individual. Conducerile celor două reprezentative au hotărît ca atît băieții, cît și fetele să concureze la 100 lovituri mixte probă clasică feminină.

Victoriile au fost împărțite. La băieți a cîștigat românul IDIE BĂIAȘ iar la fete vest-germanca ULRIKE WEISCH. Iată rezultatele: JUNIORI: 1. **I. Băiaș (România) 473 p d (0 bile în gol),** 2. Al Cătineanu (R) 473 p d (0 bile în gol), 3. **I.** Tismănaru (R) 472 p d, 4. Gh. Silvestru (R) 471 p d, 5. W. Hanf (R.F.G.) 460 p d, 6. G. Arenth (R.F.G.) 458 p d. JUNIOARE: 1. **Ulrike Welsch (R.F.G.) 440 p d,** 2. Edith Neindhardt (R.F.G.) 437 p d, 3. Ana Albert (R) 433 p d, 4. Ana Marcu (R) 432 p d, 5. Melania Babuțiu (R) 429 p d. 6. Margareta Bordei (R) 426 p d.

Tr. IOANIȚESCU

Restanțe rugbystice

● La **Iași, Politehnica** a reușit să înfrîngă „XV"-le bucureștean **Steaua,** surprinzător, dar meritat, cu scorul final de 8—6 (8—3), prin punctele înscrise de **Dăscălescu, Rujoiu** (cîte o încercare) și **Gheorghiu** (transformare), respectiv **Durbac** (lovitură de pedeapsă) și **Braga** (încercare) pentru învinși. A arbitrat bine **P. Niculescu-București. (S. Tiberiu).**

● La **Vaslui, Rulmentul Bîrlad** (al cărei teren este suspendat), a dispus cu **3—0** (3—0) de **Agronomia Cluj** (a înscris **Topa** o lovitură de pedeapsă), la capătul unui joc de slabă factură tehnică. A arbitrat excelent dr. **G. Eftimescu-București (E. Solomon-coresp.).**

TREI ZILE DE FOND PE BEGA

După aproape șase luni de activitate pe... uscat, **canotorii** își inaugurează astăzi oficial sezonul competițional, prin reluarea unei importante întreceri: **campionatul național de fond.** Timișoarei și ospitalierei sale piste de apă, Bega, le revine cinstea de a găzdui mult așteptatul eveniment. Schifiștii (pe 10 km) vor deschide azi după-amiază seria celor trei zile dedicate fondului. Mîine vom putea aprecia pregătirea vîslașelor, iar duminică pe cea a juniorilor. Gum la Timișoara și-au dat întîlnire cei mai buni canotori ai țării, se prevede un edificator și atrăgător spectacol sportiv.

-TELEX-TELEX-TELEX-TELEX-

În semifinalele „Cupei Americii de Sud" la fotbal, echipa Estudiantes la Plata a învins cu 3—1 (3—1) formația Universidad Catolica (Chile). Învingători și în primul joc cu același scor, fotbaliștii argentinieni s-au calificat pentru finală, urmînd să întîlnească pe Nacional Montevideo.

■

Cu prilejul unui concurs de haltere desfășurat la Erevan, tînărul sportiv sovietic Viaceslav Komisarov a stabilit un nou record mondial de juniori la categoria mijlocie. Komisarov a obținut la totalul celor trei stiluri performanța de 447,500 kg (140—135—172,500 kg).

■

În cadrul „Cupei Davis" (zona americană), la Caracas, Columbia a învins cu 3—2 reprezentativa Venezuelei. În meciul următor, Columbia va întîlni Brazilia la Bogota. Jocul va avea loc în zilele de 9, 10 și 11 mai.

■

În turneul profesionist de tenis de la Tokio, Roy Emerson l-a învins cu 6—4, 6—4 pe Rod Laver. Bucholtz l-a întrecut cu 6—4, 6—4 pe Tony Roche.

■

La Montpellier s-a disputat întîlnirea internațională masculină de floretă dintre echipele Franței și Italiei. Floretiștii francezi au obținut victoria cu scorul de 12—4. În cel mai spectaculos meci Magnan (Franța) l-a învins cu 5—3 pe italianul Granieri.

■

Tradiționala competiție ciclistă internațională de la Limoges, desfășurată pe un traseu de 105 km, a fost cîștigată de alergătorul francez Poulidor. El a realizat timpul de 3h03:02.

■

A 14-a etapă a Turului ciclist al Spaniei a programat două fracțiuni, cîștigate de Raymond Steegmans și respectiv Roger Pingeon. Acum, Pingeon are 2 sec. avans față de englezul Wright.

■

La Oslo s-a disputat întîlnirea internațională amicală de tenis dintre echipele Scoției și Norvegiei. Tenismanii oaspeți au obținut victoria cu scorul de 5—2.

■

Înaintea ultimei runde a turneului de șah de la Zagreb, pe primul loc în clasamentul turneului se află marele maestru iugoslav Damianovici cu 11 p (virtual cîștigător) urmat de Hort (Cehoslovacia) — 9½ p, Udovcici (Iugoslavia) — 9 p etc.

■

Colosul spaniol Urtain a repurtat a 11-a victorie consecutivă înainte de limită. La Saint-Jean-de-Luz, el l-a pus k.o. în prima repriză pe belgianul Mahau.

A 10-a ediție a „Cursei munților"

(Urmare din pag. 1)

rutieri, Dinamo București — 2, Ruda Hvezda — 2.

Lipsește „tricoul galben" — Dlouhi a rămas blocat în pluton — și acest lucru face ca evadarea să se bucure de interesul caravanei. Pe serpentinele Timișului, spălate de ploaie, fugarii reușesc să-și mărească avansul față de pluton. Busculada, la ieșirea din Brașov, provocată de Giarcans, îl angrenează și pe Andrei Suciu. Brașoveanul își defectează bicicleta și rămîne (va abandona), în timp ce alergătorul sovietic reia cursa și prinde grupul fruntaș. La trecerea prin Cristian, notăm diferența dintre cele două plutoane: 2:05. O dată cu drumul de munte ce începe din Rișnov, se declanșează și ploaia torențială. Valuri de apă se abat asupra rutierilor care atacă serpentinele Pîriului Rece și bicicletele înaintează tot mai greu. Cei care nu rezistă vor fi înghițiți de pluton. Sprintul de cățărare de la Pîriul Rece este cîștigat de excelentul Moravec, urmat de Vasile Tudor, Bartonicek, N. Ciumeti, Ulm, St. Suciu și Giarcans. La cîteva sute de metri în urmă se află Constantin Ciocan și Mircea Rîndașu. Ei vor reuși să revină pe primul plan dincolo de Predeal, după o coborîre amețitoare.

Acești 9 cicliști au soarta etapei în mîini. Ei amînă răfuiala finală pînă la urcușul spre Furnica. Acolo, fiecare atacă cît îl țin puterile. Moravec nu poate fi contrat, el fiind cel mai viguros și cel mai bun dintre grimperii grupului. Doar Vasile Tudor îl talonează, dar dinamovistul n-are nici o șansă să-i răpească victoria, pe care Moravec o cucerește avînd merite incontestabile. A fost o etapă grea, cu faze frumoase, o adevărată cursă ciclistă internațională.

Clasamentul etapei: 1. Vlastimil Moravec (Ruda Hvezda Pisen) a parcurs 98 km în 2h 48 minute, 20 de secunde, 2. Vasile Tudor (Dinamo I) — același timp, 3. Antonin Bartonicek (Ruda Hvezda Pisen) 2h 42:26, 4. N. Ciumeti (Dinamo I) — același timp; 5. O. Ulm (Dinamo Moscova) 2h 42:33, 6. St. Suciu (Dezrobirea Brașov) 2h 42:40, 7. Constantin Ciocan (Dinamo II) 2h 42:57, 8. M. Rîndașu (Metalul Plopeni) 2h 43:09, 9. P. Giarcans (Dinamo Moscova) 2h 43:55, 10. J. Marek (Ruda Hvezda Pisen) 2h 45:25.

Clasament general individual după două etape: 1. Vl. Moravec 6h 25:20, 2. V. Tudor la 30 sec, 3. Bartonicek la 51 sec, 4. N. Ciumeti la 51 sec, 5. Șt. Suciu la 1:05.

Clasament general pe echipe: 1. Ruda Hvezda Pisen 19h 20:05 sec, 2. Dinamo I București la 1:22, 3. Dinamo Moscova la 3:09.

Etapa a III-a are loc vineri, la Sinaia, pe un circuit de 12 km, pe care cicliștii îl vor acoperi de trei ori.

Tiparul I. P. „Informația", str. Brezoianu nr. 23—25, București

40368

PROLETARI DIN TOATE ȚĂRILE, UNIȚI-VĂ!

Redacția și administrația: str. Vasile Conta nr. 16, tel. 11.10.05, interurban 72 și 286. Telex sportrom buc. 180.

sportul

4 pagini 30 bani

Anul XXV — Nr. 539 (5973) ZIAR AL CONSILIULUI NAȚIONAL PENTRU EDUCAȚIE FIZICĂ ȘI SPORT Simbătă 10 mai 1969

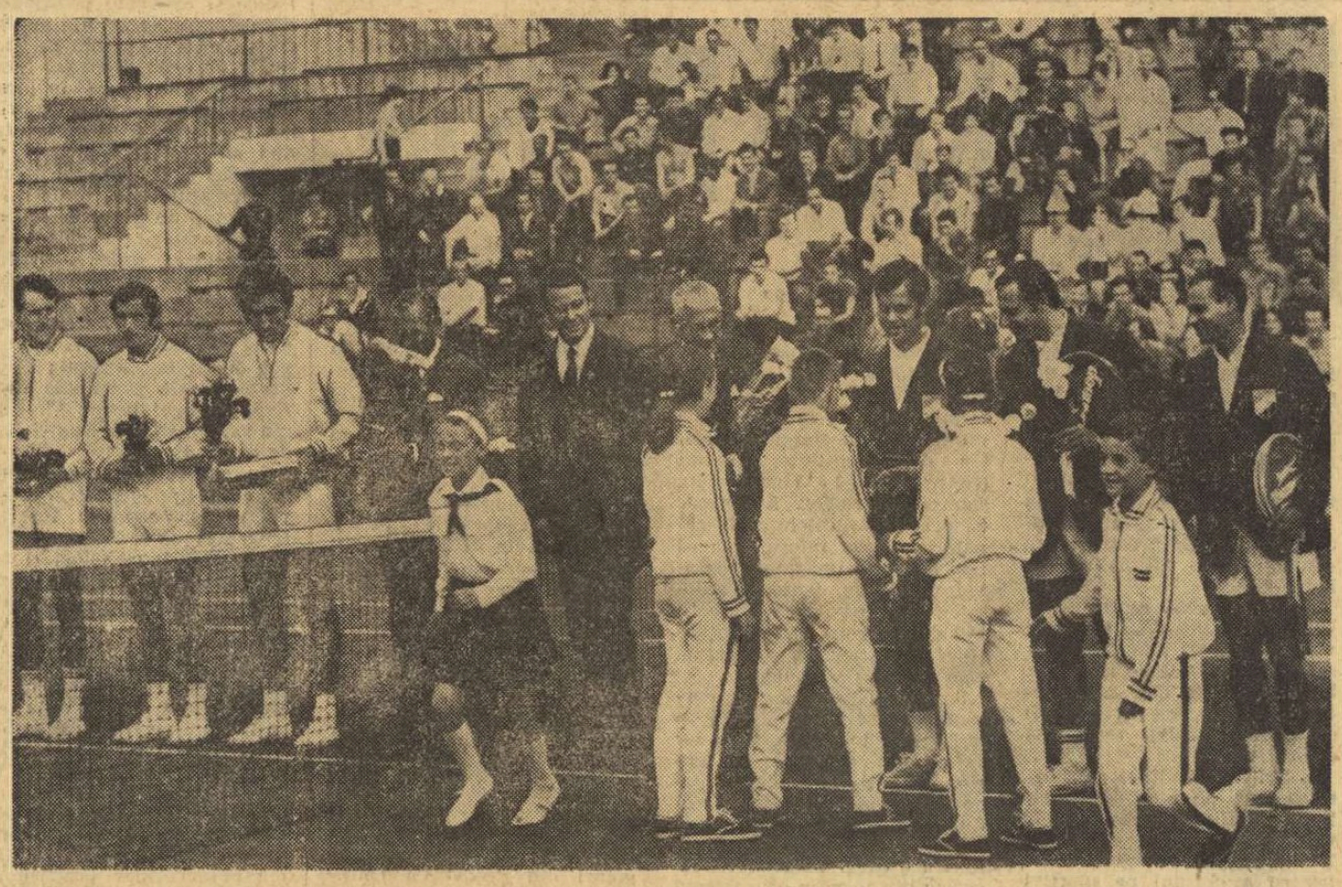

Tenismanii celor două reprezentative primesc flori din partea micuților sportivi de la „Cutezătorii", înaintea începerii meciurilor.

Foto: THEO MACARSCHI

Despre „Crosul Tineretului"

● La Tg. Mureș o finală de proporții ● Formulă salvatoare pentru sportul de masă? ● Utopie și realitate!

Interviu cu ALEXANDRU MUREȘAN, adjunct al secției Sport din C. C. al U. T. C.

Duminică, la Tg. Mureș, 480 de concurenți, reprezentînd cele 39 de județe ale țării, își vor împărți titlul de campioni într-o disputată competiție sportivă de masă, finala republicană a Crosului Tineretului. Etapa ultimă a unei acțiuni care a reunit la start peste 15 000 de tineri, Finala reprezintă, pe lîngă o masivă revărsare de energii, o demonstrație sportivă a tineretului care nu deține încă o clasificare dar căruia i se oferă acum posibilitatea de afirmare. Dar, despre rațiunea acestei întreceri l-am rugat să ne vorbească pe tovarășul ALEXANDRU MUREȘAN, adjunct al șefului secției sport din C.C. al U.T.C.

— Calculele estimative — ne informează colocutorul nostru — ne-au arătat că, în raport cu tineretul țării, numărul sportivilor reprezintă un procent foarte redus, „masa" rămînînd în afara unei activități competiționale, acțiune capabilă să mențină permanent contactul tineret-sport. Adăugînd acestei stări de fapt și exodul masiv al tineretului către atracțiile vieții moderne — autoturism, muzica beat etc — căpătăm tabloul fidel al acestui vitregit capitol, sportul de masă.

Dorind să-l dinamizăm și să stabilim o relație cît mai strînsă și permanentă între cei doi factori (tînăr-sport) am abordat, de-a lungul ultimilor ani, o mulțime de forme competiționale pe care apoi le-am abandonat sau repudiat pentru că ele erau departe de a oferi rezultatele așteptate. Din contra, unele dintre ele, mistificînd cifrele și creînd o falsă aureolă mișcării sportive de masă nu am făcut altceva decît să-l aducă un imens deserviciu. Am căutat atunci o formulă cît mai realistă căreia să-i imprimăm un caracter cît mai profund și concret și, fără să jubilăm, tindem să credem că am descoperit-o în competiția atletică „Crosul Tineretului", inaugurată anul trecut și aflată acum la a doua ediție.

— Pentru a avea o imagine cît mai clară asupra acestei întreceri de anvergură, vă rugăm să ne precizați criteriile care au stat la baza stabilirii normelor de participare la concurs și modalitatea de desfășurare a acestuia?

— Am pornit de la principiul că orice vîrstă, de la adolescenți în sus, trebuie încadrată într-o anume activitate sportivă. Astfel, competiția anunțată cuprinde trei categorii de vîrstă

Nușa MUSCELEANU

(Continuare în pag. a 2-a)

Olimpia Cataramă, 55,64 m la disc

Luînd parte la un concurs de atletism desfășurat la Pitești, **Olimpia Cataramă** a aruncat discul la 55,64 m, cifră care reprezintă cea mai bună performanță mondială a actualului sezon competițional. Totodată, cu acest rezultat, Olimpia Cataramă și-a îndeplinit standardul de participare la campionatele europene de la Atena.

PERSPECTIVE...

Se recunoaște deseori că școala românească contemporană a reușit să-și înscrie pe frontispiciu nu numai misiunea de a înnobila mintea, ci și de a fortifica trupul. Iar într-o accepțiune mai cuprinzătoare, aceea de a facilita tineretului studios ascensiunea pe cele mai înalte piscuri ale sportului, de a-i netezi drumul către desăvîrșire într-o disciplină sau alta, în acord deplin cu propriile aptitudini și preferințe.

Un asemenea principiu și-a găsit materializarea prin intermediul unei diversități de inițiative elaborate de diriguitorii sportului la nivelul școlii. De pildă, în atletism.

Anul trecut, pasionații celei mai complete și complexe dintre disciplinele sportive au înregistrat cu o profundă satisfacție inițiativa organizării concursului dotat cu „Cercurile olimpice". Conceput după îndelungate căutări, folosind sugestiile celor mai reputați specialiști, regulamentul concursului oferea elevilor posibilitatea de a parcurge succesiv cele cinci trepte pînă la vîrful piramidei, prezența pe ultima treaptă însemnînd perspectiva fericită de a participa — împreună cu lotul reprezentativ — la marea competiție olimpică din Mexic. Cei doi elevi care au avut suficiente valențe pentru a urca toate treptele către „Cercurile olimpice", Cornelia Popescu și Csaba Dosa, au trăit, realmente, satisfacția deplasării în Mexic. Și, concurînd acolo, chiar dacă n-au realizat recorduri (ca alți tineri de vîrsta lor) atît Cornelia, cît și Csaba pot fi mîndri — cu toată modestia ce-i caracterizează — de a fi trăit euforia spectacolului olimpic și, mai ales, de a fi înmagazinat un imens bagaj de cunoștințe, care va însemna mult în activitatea lor viitoare.

Specialiștii, unanimi în a aprecia perspectivele certe ale celor doi școlari, consideră totodată că trebuie mers mai departe, că e necesar să se recunoască existența, în atletism, a unui număr mai mare de individualități cu aptitudini de performeri, în măsură să intre într-un timp scurt în zona de strălucire a celebrității.

Acceptînd apriori un asemenea considerent, Ministerul Învățămîntului a perseverat în ideea organizării perpetue a concursului „Cercurile olimpice". În toamnă, o dată cu reluarea cursurilor, asaltul către escaladarea primelor trepte (a se citi grade) ale „Cercurilor" a reînceput cu un puternic avînt. La Cluj, Timișoara, Galați, București, Arad, la nivelul multor municipii și județe, elevi și eleve au făcut primii pași spre insignă și brevet. Numai apariția prematură a iernii le-a stopat, temporar, elanul.

Acum, însă, o dată cu redeschiderea sezonului competițional în aer liber, acțiunea va fi reluată. Inițiatorii și federația de resort își propun să urmărească cu toată atenția felul cum vor fi organizate concursurile. Este de dorit, însă, ca și organele locale, inspectoratele școlare și consiliile pentru educație fizică și sport să onoreze inițiativa, să-i acorde sprijinul cuvenit și, implicit, să-i asigure succesul. Obținerea „Cercurilor olimpice" reprezintă pentru orice tînăr atlet modalitatea de a-și traduce un vis în realitate. Iar într-o accepțiune mai largă — de loc utopică — a avea cît mai mulți purtători ai insignei echivalează cu garanția că, la München, atletismul românesc va oferi noi satisfacții mișcării noastre sportive.

Tiberiu STAMA

DUPĂ PRIMA ZI

ROMÂNIA — R.A.U. 1—1, ÎN „CUPA DAVIS"

Tradiționala reîntîlnire cu tenisul din fiecare primăvară a răsplătit din plin și de data aceasta pe fervenții iubitori ai sportului alb. Două frumoase meciuri, disputate într-un cadru sărbătoresc, au inaugurat seria întrecerilor dintre tenismanii României și cei ai Republicii Arabe Unite. După prima zi a confruntării lor din turul întîi al „Cupei Davis" (zona europeană), scorul este egal: 1—1.

Ismail El Shafei nu și-a dezmințit excelenta carte de vizită cu care a venit la București. El a deschis scorul întîlnirii, învingînd —cu un aplomb surprinzător — pe **Ion Țiriac.** Numai trei seturi a durat partida (o oră și 48 de minute) în care fostul campion al țării noastre a fost de nerecunoscut la capitolul combativității și potențialului tactic. Țiriac a dezarmat neașteptat de rapid în fața puternicelor lovituri ale egipteanului, într-adevăr, foarte incisive și adesea derutante. El Shafei are, fără îndoială, atributele pozitive ale unui jucător cu „stînga" redutabil. Desigur și împotriva acestora există antidotul. Țiriac nu l-a folosit sau n-a găsit căile care ar fi dus la anihilarea adversarului. De pildă, el a abuzat de mingi laterale, reluate cu putere de El Shafei, în special prin backhand-ul său cu ambele mîini.

Desfășurarea celor trei seturi a fost asemănătoare. Scorul s-a menținut strîns pînă la jumătatea lor, pentru ca de fiecare dată, la 3—3, egipteanul să reușească breakul decisiv, distanțîndu-se apoi cu ușurință în finaluri. În special, descurajator pentru Țiriac a fost momentul cheie din setul secund, cînd la 3—3 și 40—0 pe serviciul său, el irosește tot avantajul prin greșeli în serie, permițînd lui El Shafei să obțină punctele decisive. Învingător, pe deplin meritat, El Shafei: 6—3, 6—3, 6—3.

C. COMARNISCHI
Radu VOIA

(Continuare în pag. a 4-a)

Baschetbaliștii români pleacă la Haarlem

Reprezentativa masculină de baschet a României pleacă astăzi în Olanda, la Haarlem, pentru a participa, alături de selecționatele țării gazdă, Iugoslaviei, Angliei și Scoției, la turneul de calificare pentru cea de-a XVI-a ediție a campionatului european. Baschetbaliștii noștri se opresc la Bruxelles pentru a susține, în cursul acestei seri, o întîlnire amicală, de verificare, în compania reprezentativei Belgiei.

Lotul român, antrenat de prof. Alexandru Popescu, este alcătuit din Albu, Nosievici, Diaconescu, Jekely, Novac, Dimancea, Czmor, Tarău, Popa, Rühring, Georgescu, Dragomirescu.

ÎNAINTEA MECIULUI DE LA LAUSANNE

OPTIMISMUL NOSTRU RĂMÎNE ROBUST

Au rămas doar cîteva zile pînă la meciul de la Lausanne, a cărui importanță pentru fotbalul românesc ni se pare inutil a mai fi subliniată. Această a 214-a întîlnire internațională pe care o susține echipa României are un caracter decisiv în privința menținerii șanselor sale de calificare în turneul final al campionatului mondial, ce va avea loc anul viitor în Mexic. Jocul rezultatelor înregistrate pînă acum în grupa I a preliminariilor C. M., în parte surprinzător (avînd în vedere îndeosebi înfrîngerea suferită de portughezi pe teren propriu), a dus la o conjunctură în care reprezentativele Elveției și României apar în rolul de principale favorite. Tocmai de aceea, înfruntarea lor directă, care se va produce miercuri 14 mai, este apreciată, pe bună dreptate, ca un veritabil derby al grupei și așteptată cu foarte mare interes, considerîndu-se că ea poate aduce clarificările necesare în privința conturării viitoarei participante la prestigioasa întrecere fotbalistică din Mexic.

Realist privind lucrurile, trebuie să recunoaștem că echipa Elveției beneficiază de o situație mai bună decît națională noastră, deoarece a reușit o victorie în deplasare (luînd, astfel, în condițiile aceluiași număr de meciuri jucate, un avans de un punct) și dispută această importantă partidă de

la 14 mai pe propriu teren, ceea ce-i conferă, desigur, perspectiva de a-și menține sau chiar rotunji avantajul actual.

Dar faptul că nu apar, la o primă analiză a șanselor, în postura de favoriți nu-i poate determina pe fotbaliștii români să fie mai puțin interesați decît viitoarele lor gazde de a trece cu succes peste acest dificil obstacol pe care-l reprezintă confruntarea de miercuri. Lor li se oferă acum prilejul cel mai bun de a-și întări po-

C. FIRĂNESCU

(Continuare în pag. a 3-a)

Dumitrache vrea „șterge" mingea cu capul la o centrare a lui Tufan, înscriind cel de-al treilea gol al lotului național în partida de joi cu Metrom Brașov.

Foto: A. NANU

Lui Aurel Dumitrescu — toată încrederea!

lupta din răsputeri (și cu mari șanse, gîndeam noi) pentru detronarea lui Giju de la șefia categoriei.

Și astfel, noul deținător al centurii i-a pus pe antrenorii lotului reprezentativ în mare încurcătură: pe cine să cheme în echipa națională în vederea apropiatelor confruntări europene? De Giju nu mai putea fi vorba, ținînd seamă și de evoluțiile sale anterioare nesatisfăcătoare; Nedelcea n-a dovedit... suflu în competiții de durată, iar Pometcu, susțineau specialiștii, este fragil. Atunci, campionul! Așa a ajuns Dumitrescu titular la categoria cocoș.

Are oare noul deținător al centurii vreo șansă în marea întrecere care începe la sfîrșitul acestei luni? Antrenorul său, care, în general, este cunoscut pentru sgîrcenia cu care împarte laudele, ni l-a descris, de data aceasta, în termeni încurajatori: „Cînd Pometcu l-a învins pe Giju, eram aproape sigur că elevul meu va ieși campion. Dumitrescu are o foarte bună viteză de execuție și posedă o directă de dreapta extrem de puternică. În plus, prezintă avantajul (față de alți boxeri din categoria sa) că stă bine în limitele celor 54 kg, deci nu slăbește forțat. Sînt convins că pugilul va cuceri o medalie." *Care anume, vom vedea...*

Aurel Dumitrescu s-a văzut în echipa reprezentativă poate fără să se gîndească. Alegerea sa este însă justificată. Tînărul care în august va împlini 20 de ani, și-a cucerit acest drept prin muncă entuziastă și prin talent. Maestrul Lucian Popescu are încredere în el, iar Dumitrescu ne-a promis că nu-l va dezamăgi. La vîrsta de 19 ani Lucian deținea două titluri continentale. Elevului său îi revine, oricum, o sarcină ceva mai ușoară: să cucerească doar unul!

Romeo CALARAȘANU

Aurel Dumitrescu este elev în clasa a X-a. Primul său antrenor a fost prof. Ion Dumitru. În prezent este pregătit de Lucian Popescu. Anul trecut a cîștigat titlul de campion național de juniori (mari), învingîndu-l în finală, prin k.o. 2, pe Marin Dumitrașcu (Farul Constanța).

Recentele finale ale campionatelor naționale de box ne-au oferit o avalanșă de surprize. Cea mai mare a furnizat-o tînărul Aurel Dumitrescu, de la Progresul. Nu atît pentru că a îmbrăcat tricoul de campion al țării la categoria cocoș, cît pentru maniera în care a eliminat din cursa pentru titlu pe unii dintre cei mai îndreptățiți pretendenți.

Înaintea finalelor chiar și cel mai aprig susținător al tînărului de la Progresul nu s-ar fi încumetat să dea un pronostic în favoarea lui. Să nu fim însă înțeleși greșit. Nu pentru că Dumitrescu n-ar fi un pugilist talentat. Dar, a i se fi acordat întîietate în dauna campionului european Nicolae Giju, ar fi fost desigur ilogic. Dumitrescu nu s-a întîlnit, în recentele dispute, cu Giju. A încrucișat însă mănușile, în finală, cu cel care l-a ridiculizat pe Giju: cu Gabriel Pometcu. Pînă să-l întreacă pe acesta, elevul lui Lucian Popescu îi eliminase pe Ivanovici (Bacău) și pe Nedelcea (Reșița), ultimul, un boxer ale cărui antecendente lăsau să se întrevadă că va

Agenda campionatelor

● Recent, F. R. Box a analizat activitatea comisiei medicale, în sarcinile căreia intră, mai cu seamă în această perioadă, asigurarea asistenței pugiliștilor care se pregătesc pentru apropiatele confruntări europene. S-a hotărît ca de problemele medicale ale echipei reprezentative să se ocupe dr. Petre Radovici, dr. P. Iamandi. Dr. Doina Popovici, în colaborare cu medicii lotului, va stabili regimul alimentar săptămînal.

● Zilnic, sosesc la comisia de organizare noi cereri de acreditare din partea ziariștilor străini. Pînă acum și-au anunțat sosirea la București 116 cronicari de specialitate din 19 țări. Cei mai mulți ziariști vor veni din Polonia (21), Iugoslavia (13), R.D. Germană (11), U.R.S.S. (10), Danemarca (10), Turcia (9), R. F. a Germaniei (8) etc.

● Iată și cîteva dintre publicațiile cu renume ce-și vor trimite reprezentanții la campionatele europene: l'Equipe (Franța), Daily Mirror (Anglia), La Gazzetta dello Sport (Italia), Sovietski Sport (U.R.S.S.), Aftonbladet (Suedia), Hürriyet (Turcia), Deutsches Sport Echo (R. D. Germană) etc.

● La tribuna I s-a amenajat o cameră de lucru pentru ziariști și un birou de presă, de unde cronicarii vor putea culege toate informațiile de care au nevoie. Ambele încăperi prezintă avantajul că asigură o bună vizibilitate asupra ringului.

RAPID A ZVÎCNIT IREZISTIBIL PE POTOU ȘI... 3—2 (2—1) CU ALEMANNIA AACHEN

Codreanu, unul din principalii autori ai victoriei rapidiste, în plină acțiune.

Foto: V. BAGEAC

(Citiți cronica meciului în pag. a 3-a)

CITIȚI în numărul de mîine al ziarului pagina specială de fotbal care va cuprinde:

— O ZI LA POIANA BRAȘOV, PRINTRE COMPONENȚII LOTULUI NAȚIONAL.

— INTERVIU CU ANTRENORUL EMERICH VOGL.

— PALMARESUL DIN ULTIMUL AN AL ECHIPEI REPREZENTATIVE A ROMÂNIEI.

„FESTIVALUL MINIBASCHETULUI TIMIȘOREAN"

În continuarea acțiunilor întreprinse pentru dezvoltarea baschetului în rîndul copiilor, comisia de specialitate a județului Timiș organizează astăzi, la Timișoara, „I-ul Festival al mini baschetului timișorean", la care vor lua parte echipe de băieți și de fete. Pentru săptămînile următoare sînt prevăzute acțiuni asemănătoare la Lugoj și la Sînnicolaul Mare.

Din însemnările unui inter ratacitor...

UN BASM

Spre diferență de amicul Deșliu, eu văd ceva mai altfel „cazul Saldanha" — îl văd ca un basm în care n-am motive să nu cred. S-a găsit o țară în care un ziarist de fotbal să nu fie luat peste picior, să nu fie socotit „o nenorocire pentru jocul cu balonul rotund", să nu fie hulit, ignorat, „lucrat", „mîncat", „tras în piept", amenințat cu, trimis în, chemat la. Un om al cuvîntului e chemat la conducerea unei echipe de oameni care lovesc bine mingea cu piciorul. Nu știu cît de înnobilat iese cuvîntul din acest basm — eu, ca ziarist, mă simt bine și noi toți ziariștii ar trebui să ne rugăm pentru Joao, ca să ne reabiliteze la cel mai înalt nivel, nivelul brazilian. Deși dacă mă gîndesc bine ar trebui să ne rugăm și să nu ne rugăm: dacă omul reușește în „planurile sale mărețe", dacă exemplul brazilian se impune, parcă văd în lume o epidemie de ziariști-conducători de echipe naționale, așa cum a fost epidemia de 4—2—4 lansată de Pelé în Suedia. Și atunci ce ne facem, tovarăși de muncă, luptă și masă a presei? Eu zic să ne ferească tot Ala care apără eroii în basme. Un singur termen mă neliniștește în „experiența" acestuia: „planurile mărețe". Nimic nu-i mai neliniștitor decît un om — care gîndește măreț. În materie de măreție nimic nu e sigur pe pămînt, pe teren, pe gazon, ci doar în povești.

ALT BASM

Citesc în „l'Equipe" — sub frazele normale ale reportajului — un alt basm. Există o țară în care oamenii se duc la fotbal ca țăranii la iarmaroc. Un meci acolo e un prilej să-ți regăsești prietenii, să bei, să cînți și timp de cîteva ore să te întorci în copilărie. Acolo, oamenii nu denaturează intelectual fotbalul, nu-l critică permanent și „n-au nici gustul perfecțiunii" — zice băsmuitorul. Acolo oamenilor le plac și calitățile și defectele celor care lovesc mingea cu piciorul: o degajare în tușă la 30 de metri distanță, o „luminare" sau „o talpă" sînt apreciate ca un dribling minunat. Totul e joc serios și amuzant. Un jucător, după un „un-doi" magistral, ia mingea la subțioară, aleargă 20 de metri ca la rugby, și o depune între buturi. Tot stadionul rîde. Jucătorul se numește nici mai mult, nici mai puțin — Denis Law. Țării îi zice Scoția. La finala Celtic—Rangers au venit 134 000 de oameni care au văzut, pentru prima oară de la 1904 încoace, cum Celtic îi dă 4 goluri în cupă rivalei strămoșești Rangers. Dar la 0—4, tabăra lui Rangers continua să cînte în cor marinăresc, beată de durere, bere și wisky. Apoi au invadat terenul și „au spart" cîteva capete de catolici de la Celtic, respectînd scrupulos legea stadionului: „la noi poți răni, dar nu ucide"... Poliția a operat 79 de arestări și dacă n-ar fi nu s-ar povesti...

Radu COSAȘU

După prima etapă a „diviziei"

● Nota 10 pentru Ploiești! Pista bine întreținută (bravo administrației!), recuzita completă, arbitrii echipați uniform. Întreaga conducere a C.J.E.F.S. Prahova și a clubului Petrolul au asistat, de-a lungul întregii desfășurări a concursului. Și aceasta denotă, întrucitva, interesul pentru atletism...

● Campionatul a început, spre deosebire de ceilalți ani, cu o serie de surprize ce evidențiază o reașezare a valorii formațiilor participante. Astfel, județul Neamț (în fond, echipa lui O. Constantinescu—Nehoi) a surclasat C.A.U. II; Rapid a depășit cu 3 puncte pe fosta campioană republicană, Steaua (mai este însă de judecat o contestație care poate inversa rezultatul); noua promovată în categoria A, Prahova, a întrecut Brașovul, iar Clujul pe Metalul. Sînt deci premise pentru etape furtunoase, în continuare.

● Ne-a fost dat să auzim că la Hunedoara și Iași s-au întîmplat lucruri care depășesc patriotismul local și chiar frizează necinstea. Se pare că, în afara arbitrilor, nici unii antrenori n-ar fi străini de cele petrecute. Se impun măsuri exemplare.

● La 4 probe — zero puncte! Acesta este bilanțul secției de atletism a clubului Steaua, care la fiecare etapă pornește handicapată cu zeci de puncte pentru probele de greutate, disc, suliță (femei) și ciocan.

● Participarea la concurs este condiționată de îndeplinirea anumitor performanțe-standard (diferențiat pe vîrste). Unele echipe — dorind să-și „acopere" toate probele — organizează așa-zise concursuri de casă, în care se obțin „ad-hoc" rezultatele cerute. Apoi însă, în întrecerile oficiale, rezultatele sînt atît de depărtate încît lasă un dubiu asupra autenticității celor dintîi. Este necesar un foarte serios control al organelor teritoriale, pentru stîrpirea oricăror încercări de realizare „pe hîrtie" a performanțelor.

● Deși prezența Ilenei Silai ar fi putut schimba multe în clasament, antrenorii echipei Clujului au preferat să nu o folosească pe valoroasa atletă, menajînd-o, fiind nerefăcută pe deplin după accidentul suferit. De asemenea, participarea Vioricăi Viscopoleanu la 100 m garduri era mai mult decît necesară formației Steaua, putînd modifica soarta întregului meci. Totuși, antrenorul Söter, privind mai departe, a preferat să piardă punctele respective și chiar meciul dar să o aibă pe Viorica validă pentru viitoarele confruntări ale sezonului. Poate că vor înțelege și alți antrenori rostul acestor sacrificii de moment, făcute în speranța obținerii unor mai mari satisfacții viitoare.

N. M.

DEZBATERI DE LA A LA Z

Între 6 și 9 mai s-a desfășurat la Snagov consfătuirea specialiștilor în domeniul sportului de performanță. Au fost prezentate referate care circumscriu toate aspectele importante ale pregătirii sportivilor de elită: metodice, biologice, psihologice, sociale. Citarea temelor va fi în acest sens edificatoare: **Principalele cerințe ale antrenamentului sportiv**, de conf. univ. dr. E. Ghibu; **Unele direcții ale perfecționării măiestriei tehnico-tactice**, de prof. univ. L. Teodorescu și prof. C. Florescu; **Principalii factori ai efortului specific și cerințele selecției**, de conf. univ. I. Kunst-Ghermănescu și colaboratorii; **Competiția în cadrul antrenamentului sportiv**, de conf. univ. Gh. Ghișoiu; **Bazele organizatorice — metodice și cerințele pedagogice ale planului de acțiuni pentru Jocurile Olimpice din 1972**, de lector univ. M. Birjega; **Efortul anaerob și aerob în practica antrenamentului sportiv**, de dr. Miron Georgescu; **Indici și metode obiective de măsurări și investigații în antrenamentul sportiv de performanță**, de prof. I. Istrate și colaboratorii; **Probleme de terminologie sportivă și Implicațiile sociale ale sportului**, de lector univ. dr. Nicu Alexe; **Mijloace de refacere după eforturi**, de dr. I. Drăgan și dr. I. Stănescu; **Unele probleme de psihologie sportivă**, de conf. univ. M. Epuran; **Alimentația sportivilor**, de dr. A. Popovici.

În general, ținuta referatelor s-a impus asistenței formată din antrenori federali, antrenori ai loturilor naționale, medici, psihologi și alți specialiști, ea marcînd tendința de dezvoltare a științei antrenamentului sportiv, entitate complexă și intens corelată cu alte discipline științifice și care primește în ultima vreme interesante sugestii din partea ciberneticii. Dezbaterile care s-au purtat, în paralel, au încercat să reprezinte un comentariu al celor ce lucrează direct cu sportivii de înaltă performanță și s-au remarcat prin acuitatea observațiilor practice (C. Popescu, Ella Constantinescu, Petre Cișmigiu, dr. O. Popescu, G. Zugrăvescu, Ion Corneanu, N. Tărchilă, Nicolae Petrescu, S. Zelinschi, A. Maier și alții).

Se preconizează ca din substanța materialelor prezentate, precum și din adăugirile, criticile sau sugestiile participanților la consfătuire să se realizeze niște sinteze directoare pentru următorii doi, trei ani, în activitatea de pregătire a loturilor naționale.

PARADĂ-RIPOSTĂ

Tot despre... personalitate

Se înțelege prin personalitate, rezultatul dezvoltării depline și unitare a însușirilor persoanei, care o disting ca individualitate. Aceasta în sens generalizat. Restrîns la activitatea noastră, personalitatea unui scrimer, ar însemna dezvoltarea cunoștințelor acestuia în toate direcțiile care converg spre disciplina aleasă.

Scriam recent despre dezvoltarea personalității sportivilor noștri, ca obiectiv necesar în activitatea de instruire. Îmi permit să dau acum cîteva jaloane, cîteva direcții de urmat, pentru realizarea acestui scop.

1. Setea de cultură, curiozitatea față de nou, sînt atribute specifice tinereții și ele trebuie exploatate din plin. Trebuie să profităm de ele, pentru a obișnui pe sportivi să-și îmbunătățească permanent cultura în specialitatea proprie. Pentru aceasta e necesară o bază de cultură generală, ca o condiție de plecare, pentru a se putea grăbi dezvoltarea personalității.

2. Sportivul, pentru a avea posibilitatea să-și dezvolte multilateral personalitatea, trebuie orientat în ideea de a nu deveni un simplu depozitar de cunoștințe, ci un transmițător la rîndul său, sau chiar creator. E necesar ca prin cunoștințele ce le capătă, pe baza informației, să i se dezvolte imaginația creatoare, intuiția, fantezia ordonată, gîndirea personală, calități destinate să rezolve situațiile neașteptate, spontan, prin soluții personale.

3. În situația noastră, personalitatea își are pivotul în pregătirea tehnico-tactică, iar informația generală în teorie, metodică, psihologie, pedagogie și, mai ales, toate grefate pe o bază de cultură generală, fără de care personalitatea e ca și inexistentă. Aceasta din urmă e o problemă foarte delicată și cu o notă de iscusință pedagogică, poate fi rezolvată prin stimularea pasiunii și dragostei pentru disciplina preferată.

4. Unii din sportivi nu au un sistem de apropiere a cunoștințelor, ceea ce-i duce la o dezordine intelectuală, din care nu pot ieși. E de datoria antrenorului să le creeze o ordine în gîndire, atrăgîndu-le cu subtilitate atenția pentru ceea ce e esențial, ce trebuie să rețină, dar mai ales cum să se pregătească și cum să interpreteze. Să le dezvolte capacitatea de asimilare și receptivitatea pentru tot ce e nou.

5. Trebuie impregnată ideea că rolul muncii e infinit în dezvoltarea culturii — generală și de specialitate — și la fel de mare în dezvoltarea personalității. Numai prin muncă se definitivează personalitatea.

Cinstea, generozitatea, sentimentul răspunderii și al datoriei, trebuie să devină convingeri persoanale. Numai astfel omul sportiv, poate ajunge un sportiv-om; numai astfel se poate ajunge, printr-o înaltă conștiință umană, la o personalitate superioară.

★

Materialul de față se adresează în principal antrenorilor, dar și sportivilor. Dacă vom încerca să legăm toate firele, prezentate schematic și sumar, din lipsa spațiului, vom reuși să umplem unele goluri din pregătirea psihologică. Dacă vom încerca să le și dezvoltăm, prin studiu și practică, poate vom reuși chiar să nu mai avem carențe în acest domeniu.

Voi aminti, în încheiere, pentru antrenori, una din legile elementare ale pedagogiei: **„Să cunoaștem oamenii cu care lucrăm"**. Iar pentru sportivi, voi apela la una din maximele filozofului Socrate: **„Cunoaște-te pe tine însuți"**.

Ambele sînt edificatoare și totodată mobilizatoare, pentru activitatea reclamată în articolul de azi, obligîndu-ne să ținem seamă de conținutul lui.

Cornel GEORGESCU

A X-a ediție a „Cursei munților"

VASILE TUDOR I-A RĂPIT LUI MORAVEC TRICOUL GALBEN

SINAIA, 9 (prin telefon, de la trimisul nostru). — A treia zi de concurs a „Cursei munților" a programat o etapă scurtă, pe un circuit lipsit de dificultăți. Era de presupus că cei 40,5 km ai întrecerii nu vor pune probleme deosebite nici măcar fragilului Victor Rățoi și cu atît mai puțin fruntașilor cursei.

Dar cum ne-am obișnuit să credem că „buturuga mică poate răsturna carul mare" am așteptat și de la această mini-etapă surprize și nu ne-am înșelat... Au fost surprize, ba chiar mai multe decît am bănuit. Cea mai importantă, desigur, este schimbarea liderului: Vlastimil Moravec n-a putut rezista ritmului final spre Furnica, a cedat 34 de secunde challangerului său, Vasile Tudor, și o dată cu acestea atît de râvnitul trofeu al curselor cicliste de fond: tricoul galben. Este un succes binemeritat al dinamoviștilor bucureșteni care, fără îndoială, au mai descrețit fruntea „magului" lor, prof. N. Voicu.

După Diouhi și Moravec în fruntea cursei trece deci Vasile Tudor (Dinamo I București). Rămîne însă de văzut dacă bucuria sa va fi tot atît de efemeră ca a predecesorilor...

La ora 10, cînd alergătorii s-au prezentat la startul etapei a III-a, în centrul stațiunii se aflau cîteva mii de spectatori, deveniți în aceste zile susținători ai rutierilor. Președintele Consiliului popular Sinaia, tov. Constantin Neagu, i-a conferit sportivului cehoslovac Moravec tricoul galben, în aplauzele entuziaste ale publicului. S-a dat apoi startul. Cicliștii au avut de acoperit de cinci ori un circuit de 7,5 km care a străbătut Sinaia de la un capăt la celălalt.

Punctul forte al zilei l-a constituit sosirea. Pentru a ajunge la sprintul final cicliștii au avut de parcurs aproape 3 km de urcuș, spre Furnica. Și dacă cele cinci „bucle" n-au reușit să destrame decît foarte puțin grupul masiv, cățărarea a transformat finalul într-un veritabil contratimp individual. O acerbă dispută între componenții celor trei echipe fruntașe — Ruda Hvezda Plsen, Dinamo București și Dinamo Moscova — s-a declanșat chiar de la poalele urcușului. Vasile Tudor are meritul de a fi cel care a declanșat „infernul". A simțit, probabil, că liderul nu este în apele sale sau, pur și simplu, a încercat să-și joace una din ultimele cărți. Îngrijorați de soarta propriului clasament și de cea a echipei, Marek și colegii săi l-au uitat pe Moravec și purtătorul tricoului galben, care schimbase bicicleta · (spărsese în turul V); n-a reușit să-și păstreze nici una din cele 30 de secunde pe care le avea avans asupra vicleanului Vasile Tudor, deși a luptat pînă la ultima picătură de energie.

Și astfel, ciclistii cehoslovaci trebuie să se mulțumească deocamdată cu titlul de lider pe echipe. Dacă însă adăugăm faptul că Marek a cîștigat etapa a III-a și că Bartonicek a poartă tricoul roz de lider al cățărătorilor, trebuie să recunoaștem că atuurile lor sînt suficiente pentru a ne impresiona.

1 h 1:52. Clasamentul general individual, după trei etape: 1. Vasile Tudor 7 h 27:08, 2. Vl. Moravec la 4 s., 3. A. Bartonicek la 21 s., 4. N. Ciumeti la 21 s., 5. Șt. Suciu (Dezrobirea Brașov) la 1:01, 6. P. Giarcans la 1:24, 7. J. Marek la 2:39, 8. N. Gorelov la 3:26, 9. O. Ulm la 3:26, 10. Al. Sofronie la 3:50. Clasamentul general pe echipe: 1. Ruda Hvezda Plsen 22 h 23:24, 2. Dinamo I București la 1:57, 3. Dinamo Moscova

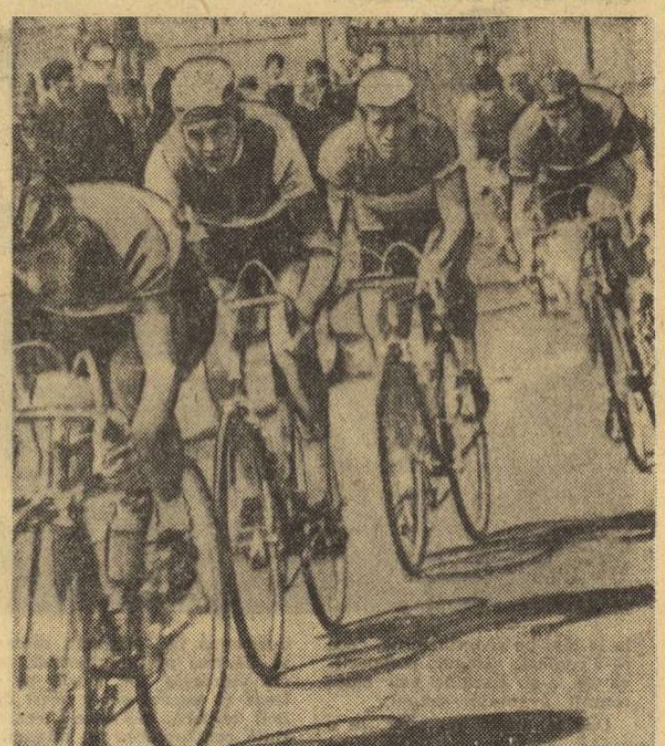

În virajul din centrul orașului Sinaia Foto: A. NEGRU

Clasamentul etapei a III-a: 1. Marek (Ruda Hvezda Plsen) 1 h 01:07, 2. Giarcans (Dinamo Moscova) — același timp, 3. Kaslauskas (D. M.) 1 h 01:18, 4. Bartonicek (R.H.P.), 5. Gorelov (D. M.), 6. N. Ciumeti (Dinamo I), 7. Diouhi (R.H.P.), 8. M. Sofronie (Dinamo I), 9. V. Tudor (Dinamo I), 10. Ulm (D. M.) — toți același timp... 23. Vl. Moravec la 3:18. Clasamentul general al cățărătorilor: 1. Bartonicek 15 p, 2. Moravec 13 p, 3. Marek 10 p.

Etapa a IV-a — și ultima — se desfășoară astăzi pe ruta Sinaia — Brașov — Poiana Brașov (semietapa I) și Brașov — Sinaia (semietapa a II-a) — 100 km. Startul are loc la ora 9,15.

Hristache NAUM

În campionatul de canotaj — fond

STEAUA 4 — DINAMO 3!

TIMIȘOARA, 9 *(prin telefon, de la trimisul nostru)*. Relansarea, după o pauză nedorită de 11 ani, a campionatului național de canotaj-fond, a stîrnit în marele oraș bănățean un interes viu, justificat. Și organizatorii, în mod deosebit Comisia municipală de canotaj, s-au situat la înălțime, dînd un cadru sărbătoresc acestui eveniment sportiv care marchează oficial deschiderea noului sezon.

Vineri, cînd de-a lungul a 10 km s-au întrecut seniorii, promenada în fața cochetei construcții Expo-Flora, în aval de podul Mihai Viteazu, unde au avut loc sosirile, era tixită de iubitorii canotajului, care au format un adevărat ciorchine de spectatori entuziaști. Acestora li s-a oferit, de altfel, și o veritabilă surpriză în această cursă contracronometru pe apă, prin victoria cu 4 titluri la 3 a schifiștilor de la Steaua (antrenori *Radu Nicolae* și *E. Mezaros*), în plină ascensiune, în fața celor de la Dinamo. Dar, sezonul este abia la început...

Rezultatele principale, în ordinea desfășurării probelor: 4 FC: 1. *Steaua* (Gh. Bogdaniuc, C. Georgescu, M. Naumenco, St. Drăgușan) 39:41,5, 2. Dinamo (E. Tușa, St. Tarasov, E. Stratan, S. Orosz) 39:44,3, 3. Polit. Tim. 44:02,2; 2 VISLE: 1. *Steaua* (O. Pavelescu, C. Ciocoi) 40:44,5, 2. Dinamo (I. Cacenco, T. Nicolici) 41:33,7; 3. Polit. Tim. 45:55,6; 2 FC: 1. *Dinamo* (P. Cichi, L. Papp) 44:18,5, 2. Steaua (P. Tofan, L. Covaci) 44:23,6, 3. C.N.U. 47:03,6; 2+1: 1. *Steaua* (P. Cauni, A. Agh+Gh. Ovidiu) 46:35,7, 2. Dinamo (St. Tudor, Gh. Gherman+C. Buneanu) 46:50,5, 3. Polit. Tim. 49:15,9; SIMPLU: 1. *Eug. Petrache* (Steaua) 47:48,4, 2. Al. Aposteanu (Din.) 48:10,4, 3. Gh. Fritz (Din.) 50:18,0; 8+1: 1. *Dinamo* (stroc, — A. Chirlacopchi) 36:34,1, 2. Steaua 37:35,0; 3. Dinamo 38:04; 4+1: 1. *Dinamo* (R. Batschi, B. Ceapura, L. Ianoși, Gh. Moldovanu+D. Navrenschi) 39:59,3, 2. Steaua 41:27,8, 3. Polit. Tim. 41:51,4.

Neagoe MARDAN

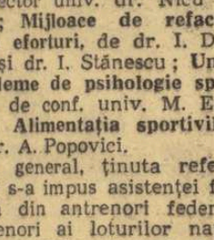

Mîine, începe la Suceava

RALIUL MĂNĂSTIRILOR

„Țara de Sus" găzduiește mîine Raliul Mănăstirilor, contînd ca a treia etapă a campionatului național de regularitate pe anul în curs. Automobiliștii au în fața lor un traseu lung de 615 km: Suceava (start ora 7.01) — Cîmpulung — Rădăuți — Suceava — Tg. Neamț — Piatra Neamț — Roman — Iași — Bucium (probă de coasă) — Tg. Frumos — Botoșani — Suceava (sosire ora 18.48).

Înaintea etapei de mîine, primele trei locuri în clasamentul general al campionatului sînt ocupate în ordine de echipajele: Gaspar — Renic, Dumitrescu — Vezeanu, Botez — Negrescu.

Despre „Crosul Tineretului"

(Urmare din pag. 1)

(I: 15—16 ani; II: 17—19; III: peste 19 ani) cărora li s-au stabilit norme de concurs corespunzătoare. Întrecerea este programată în 4 etape: de masă sau pe comună, pe județ și finala pe țară, fază la care participă cîte 12 reprezentanți ai fiecărui județ, respectiv 2 participanți și 2 participante la fiecare categorie de vîrstă. Trebuie remarcată principala cerință a regulamentului, aceea care acordă drept de participare numai sportivilor începători și sancționarea tuturor acelora care introduc în concurs sportivi confirmați, aduși numai în scopul de a îmbunătăți clasamentele pe județe (exemplu nefericit al anului trecut cînd, în finala de la București, am înregistrat numeroase cazuri de fraudă). Punctajul va fi înregistrat în două clasamente: unul individual, pe probe, celălalt pe județe, prin cumularea punctelor obținute de concurenți la fiecare probă.

— După cum sesizăm, clasamentul pe județe este o noutate, ei nefunționînd anul trecut, la prima ediție a Crosului Tineretului.

— A fost o gravă greșeală de orientare care a alterat însuși conținutul întrecerii. Lipsind acest gen de clasamente, concurenții n-au fost interesați în ocuparea unui loc bun pentru îmbunătățirea „totalului", deci nu s-au mobilizat cu nimic. Pe de altă parte, județele n-au făcut propaganda și pregătirea „masei", preocupîndu-se, în exclusivitate, de 1—2 vîrfuri care urmau să le reprezinte. Așa s-au explicat abandonurile în serie și rezultatele sub orice critică, unele chiar hilare.

— „Finala", fiind susținută de cei mai înzestrați tineri și fiind urmărită de o asistență specială (membrii Comisiei centrale de organizare și ai comisiilor județene) va fi, după toate previziunile, o întrecere sportivă de calitate, va avea un caracter competitiv superior. Ce ne puteți spune, însă, despre „preliminarii"?

— Lucrurilor nu li s-a acordat pește tot interes. În multe locuri, primele două etape s-au desfășurat în mod empiric, fără nici un orizont, competiția reprezentînd, pentru factorii responsabili, o corvoadă de care au căutat să se debaraseze cît mai urgent. Au fost cazuri cînd comitetele U.T.C. din școli și întreprinderi n-au arătat nici un fel de preocupare, lăsînd totul la latitudinea unor profesori de educație fizică. Nu s-au făcut recunoașteri ale traseelor ce urmau să fie parcurse și nici un fel de antrenamente astfel că, mulți dintre participanți, „aruncați" direct în concurs au abandonat la nici 100 de metri, rămînînd, dureros, cu o amintire tristă despre sport.

Vreau să remarc, ca o concluzie generală, că deși această competiție capătă audiență din ce în ce mai largă, ea nu se bucură încă de adeziunea voluntară a tinerilor, fapt de care se fac responsabili toți factorii (U.T.C., sindicate, inspectoratele școlare etc.), pe întreaga ierarhie.

— Între această competiție care reunește tineretul sportiv neclasificat și sportul de performanță vedeți vreo relație?

— Aș fi utopic dacă aș susține una directă. Există însă o direcționare în sensul că, această bogată masă de tineri poate oferi oricînd sportului de performanță numeroase elemente de perspectivă. Așa se și explică de ce, la fazele pe județe, am avut ca spectatori o mulțime de antrenori ai diferitelor cluburi, interesați în depistarea tinerelor talente. Dar, revenind la fapte concrete, trebuie să remarc că mulți dintre crosiștii de anul trecut participă astăzi în selecționatele de atletism ale județelor. Meritul, în această direcție, revine exclusiv Federației române de atletism, factor activ în organizarea acestei competiții atletice de masă.

Principalul nostru scop rămîne însă apropierea tineretului de sport și formarea acelei mentalități conform căreia sportul nu este numai un divertisment, ci un element indispensabil sănătății și vieții noastre.

N. Rotaru și juniorul N. Coliban — învingători în proba de armă standard 3x20 f

În cea de a patra zi a competiției republicane de tir dotată cu „Cupa Steaua", țintașii seniori și juniori s-au întrecut la proba de armă standard 3x20 focuri. Menționăm rezultatele obținute de cîștigătorii probei: Nicolae Rotaru (Steaua) 571 p și juniorul Nicolae Coliban (C.T. Brașov) 555 p. Clasamentul probelor: armă standard 3x20 focuri, seniori: 1. N. Rotaru (Steaua) 571 p; 2. I. Olărescu (Arhitectura) 557 p; 3. M. Ferecatu (Dinamo) 556 p; 4. T. Coldea (Steaua) 555 p; 5. Gh. Sicorschi (Dinamo) 555 p; 6. E. Alșani (C.S. Cluj) 553 p; armă standard 3x20 focuri juniori: 1. N. Coliban (C.T. Brașov) 555 p; 2. I. Codreanu (Steaua) 551 p; 3. Magda Borcea (Arhitectura) 546 p; 4. Gh. Adam (Metalul) 543 p; 5. C. Covaliucov (Șc. sp. nr. 2) 537 p; 6. S. Safta (C.F.R. Arad) 530 p.

Întrecerile continuă azi — tot la poligonul Tunari — cu proba de pistol liber 60 focuri și talere aruncate din turn, manșa a

Specialiștii dezbat

Ieri dimineață au început lucrările consfătuirii științifice pe tema: Sănătatea, creșterea și dezvoltarea somato-funcțională și psihică a adolescenților și tinerilor, organizată de Centrul de cercetări pentru problemele tineretului, în colaborare cu Ministerul Sănătății, Ministerul Învățămîntului și Consiliul Național pentru Educație Fizică și Sport. Lucrările consfătuirii se vor încheia astăzi la prînz.

Rezultate din divizia B

Rezultate înregistrate în etapa a 5-a a returului campionatelor naționale de handbal, divizia B. MASCULIN, **seria I:** Institutul pedagogic Bacău — Medicina Tg. Mureș 25—14 (10—6); Tractorul Brașov — Voința București 9—9 (5—5); Chimia Făgăraș — Știința Ploiești 20—9 (8—5); A.S.A. Tg. Mureș — Politehnica București 20—14 (6—7); **seria a II-a:** Electroputere Craiova — Tehnometal Timișoara 18—24 (6—10); C.S.M. Reșița — Textila Cisnădie 18—10 (8—7); Metalul Copșa Mică — Gloria Arad 34—10 (17—3); Universitatea Craiova — Știința Petroșeni 15—10 (8—6); FEMININ, **seria I:** Institutul pedagogic Bacău — Chimia oraș Victoria 8—14 (3—7); Șc. sp. 2 București — Politehnica Iași 14—12 (8—8); I.E.F.S. — Șc. sp. Ploiești 18—4 (10—0); Politehnica Galați — Spartac Constanța 13—3 (7—2); **seria a II-a:** Știința Petroșeni — Șc. sp. Tg. Mureș 14—12 (6—7); Universitatea II Timișoara — Voința Sighișoara 9—8 (6—5); Constructorul Baia Mare — Zorile Bistrița 8—3 (2—1); Universitatea Cluj — C.S.M. Sibiu 4—8 (2—4); Mureșul Tg. Mureș — Universitatea Craiova 15—9 (9—2).

LUPTĂ STRÎNSĂ ÎN „CUPA MAMAIA"

CONSTANȚA, 9 **(prin telefon).** Regata a II-a, disputată astăzi **(n.r. vineri)** pe lacul Siutghiol, a avut o desfășurare dramatică, deoarece mulți dintre veliștii care ieri s-au plasat în primele locuri — datorită unui start mai slab (la finn s-au dat 4 plecări), sau a unei orientări tactice greșite — în această regată internațională au trebuit să se mulțumească cu locuri mai modeste. La finn au plecat în cursă 34 de ambarcații, desprinzîndu-se din pluton Gherov (Bulgaria), Nicolcioiu (România) și Paschen (R.D.G.) care s-au distanțat, în final cîștigînd reprezentantul nostru, urmat de Gherov și Paschen.

La clasa FD, din 13 echipaje — I. Apostol și Dan Nicolescu (Electrica Constanța) după ce au fost, o bună parte, conduși de echipajul bulgar Aleksandrov - Ivanov, ei au trecut în frunte și au terminat victorioși. Iată clasamentul primelor trei locuri după două regate: FINN: 1—2. E. Enoplan și Gh. Nicolcioiu (R) 0 p; 3—4. Petre Purcea (R) și Vladimir Gherov (B) 3 p. CLASA FD: 1—2. I. Apostol - D. Nicolescu (Electrica), M. Aleksandrov - M. Ivanov (B) 0 p; 3. I. Toma - P. Macoș (R) 3 p.

C. POPA
coresp. principal

UNDE MERGEM?

AZI

ATLETISM: **Stadionul Tineretului**, ora 16: divizia B; **stadionul Dinamo**, ora 16,30: Dinamo — Metalul — Argeș (divizia A).

VOLEI: **Sala Floreasca**, ora 17,00: Rapid — Politehnica Galați și Dinamo — Steaua (turneul final al diviziei masculine A).

CAIAC-CANOE: **Lacul Snagov**, ora 10,00 și 16,00: „Cupa Dinamo".

POPICE. **Arena Giulești**, de la ora 16,00: Rapid — Gaz metan Mediaș; **arena Laromet**, de la ora 16,00: Laromet — Voința Tg. Mureș (f); **arena Industria bumbacului A**, de la ora 16,00: Constructorul — Olimpia Reșița (m) — meciuri din campionatul diviziei A.

BASCHET: **Sala Arhitectura**, ora 16,00: Rapid II — Arhitectura (f), Voința — Școlarul București (f), Universitatea — Olimpia (f) — în cadrul diviziei B.

MÎINE

ATLETISM: **Stadionul Dinamo și stadionul Tineretului**, de la ora 9,00: continuarea întrecerilor diviziilor A și B.

MOTOCROS: **Traseul de la Pantelimon**, ora 9,00: concurs republican; **stadionul Metalul**, ora 12,30: „Cupa Metalul" la dirt trak.

CAIAC-CANOE: **Lacul Snagov**, ora 10,00 și 16,00: „Cupa Dinamo".

POPICE: **Arena Giulești**, ora 8,00: Rapid — Gloria București; **arena Industria bumbacului A**, ora 8,00: Constructorul — Olimpia Reșița (m) — meciuri din campionatul diviziei A.

BASCHET: **Sala Constructorul**, ora 9,00: I.E.F.S. II — Universitatea Iași (f), meci în cadrul diviziei B.

FOTBAL: **Stadionul Politehnica**: Politehnica Buc. — Ceahlăul P. Neamț (div. B); **teren Electronica**: Electronica Obor — Politehnica Galați (div. B); **teren T.U.G. (șos. Giurgiului)**: Autobuzul Buc. — Unirea Mănăstirea (div. C); **teren Sirena**: Sirena Buc. — Cimentul Medgidia (div. C); **teren Laromet**: Tehnometal Buc. — Minerul Cîmpulung (div. C): **teren Voința**: Voința Buc. — Prahova Ploiești (div. C). Toate meciurile încep la ora 10,00.

RUGBY: **Teren Constructorul**, la ora 9,30: Dinamo — Rulmentul Bîrlad (div. A); **teren Grivița Roșie (Parcul Copilului)**, de la ora 9: Grivița Roșie — Agronomia Cluj (div. A), C.S.M. Sibiu — Vulcan Buc. (calificare pentru div A); **teren Steaua (Ghencea)**, de la ora 9: Steaua — Știința Petroșeni (div. A), Constructorul Suceava — Chimica Năvodari (calificare pentru div. A); **stadionul Tineretului, teren II**, de la ora 9: Școala sportivă nr. 2 Buc. — I.R.A. Tecuci, Rulmentul Bîrlad — C.F.R. Brașov; **teren IV**, de la ora 9: Grivița Roșie Buc. — C.S.M. Iași, Clubul sportiv școlar Buc. — Ancora Galați (sferturile de finală ale campionatului național de juniori).

fotbal

RAPID A ZVÎCNIT IREZISTIBIL PE POTOU ŞI... 3–2 (2–1) CU ALEMANNIA AACHEN

RAPID: Rămureanu — Pop, Motroc, Lupescu, Greavu, Dinu, Jamaischi, Bujor (min. 55 Adam), Angelescu, Mazurachis, Codreanu.

ALEMANNIA AACHEN: Scholz — Walter, Hoffman, Nieveistein, Pavelek (min. 87 Pfeiffer), Sell, Bechmann, Klosterman, Ionescu (min. 46 Tenbruck), Claessens, Gronen.

A arbitrat bine Vasile Dumitrescu.

...min 86. Mingea ajunge la Mazurachis, volé spectaculos din întoarcere, Scholz respinge, balonul ajunge din nou la rapidiști la marginea terenului, o nouă angajare a „nouatului" giuleștean, un nou vole respins și el in extremis, urmează al treilea val (într-un singur minut!) al atacului feroviar — Dinu centrează de pe dreapta, un nou șut al lui Mazurachis, o nouă paradă a fundașilor oaspeți, încă o centrare și pe traiectoria minții apare irezistibil capul lui Adam, care, din plonjon, trimite în gol! 3—2! 30 000 de spectatori aplaudă frenetic încununarea „șarjei" spectaculoase a jucătorilor feroviari.

Ce a fost pînă la acel dramatic minut al deznodămîntului care a adus victoria Rapidului? Spectacol fotbalistic, ținuta „dialogului" Rapid—Alemannia fiind pe rînd ridicată de replicile celor două partenere care și-au trecut, pe rînd, una alteia ștafeta valorii. Rapid a început furtunos și în min. 9 a deschis scorul prin Lupescu, care a reluat impecabil cu capul mingea trimisă din lovitură liberă de Dinu. A luat... cuvîntul în continuare Alemannia, care timp de 15—20 minute a încîntat spectatorii cu deschiderile sale geometrice, combinate cu prelucrări de mare finețe ale mingii. La capătul unei asemenea faze se produce egalarea: pasă splendidă cu oxfordul a lui Claessens, pătrundere vijelioasă a lui Klosterman... gol: 1—1. Descumpăniți un timp de morișca combinațiilor lui Klosterman, Claessens, Sell și Ionescu, rapidiștii își revin treptat, Jamaischi aducîndu-le din nou avantajul printr-o bombă de zile mari, de la circa 20 m, portarul Scholz zbătîndu-se neputincios în aer s-o oprească. Min. 23: 2—1. Pînă la sfîrșitul reprizei, inițiativa este de partea rapidiștilor, dar după pauză controlul jocului trece din nou la oaspeți care, în min. 70, egalează spectaculos prin Claessens, autorul unei lovituri de cap care-l face mat pe portarul Rămureanu. Acesta este rezultatul? Nu! Rapidul forțează, forțează, reușind să smulgă victoria în minutul 86, în faza larg descrisă la începutul acestor rînduri.

Marius POPESCU

P. S. Într-o gustată deschidere, Rapid—Vardar Skoplje (old-boys) 3—1 (0—1).

★

Echipa bucureșteană Rapid a plecat aseară în R. D. Germană, urmînd să joace marți cu Lokomotiv Stendhal.

Aurel Bentu va conduce meciul Ungaria — Cehoslovacia

F.I.F.A. a hotărît ca meciul Ungaria — Cehoslovacia, din cadrul preliminariilor campionatului mondial de fotbal, care se va desfășura la 25 mai la Budapesta, să fie condus de o brigadă de arbitri români.

Colegiul central al arbitrilor i-a delegat pe Aurel Bentu — la centru, Gh. Popovici și Iosif Ritter — la linie.

Mîine, în divizia B

Atenția amatorilor de fotbal va fi îndreptată mîine spre campionatul diviziei B, care programează etapa a XXV-a.

În seria I, principalele aspirante la locul întîi vor juca în deplasare: Politehnica Galați la București în compania Electronicii Obor, iar Steagul roșu la Pașcani, cu C.F.R. Pașcani. În ambele partide, echipele gazdă se găsesc în zona periculoasă a clasamentului și vor începe să valorifice avantajul terenului. Așa că, meciurile sînt deschise oricărui rezultat. În cazul unor eșecuri ale Politehnicii Galați și Steagului roșu, situația din fruntea clasamentului s-ar complica, deoarece Portul Constanța, jucînd acasă, cu Flacăra Moreni, poate cîștiga și astfel ar reduce la 2 puncte diferența față de actualul lider.

În seria a II-a, C.F.R. Cluj conduce autoritar, avînd 6 puncte avans față de C.S.M. Reșița, și mîine va juca cu Metalul Hunedoara în fața suporterilor săi. În schimb, C.S.M. Reșița se va deplasa la Mediaș, unde va întîlni pe Gaz metan, formație greu de întrecut pe terenul său. În programul etapei mai figurează și cîteva meciuri deosebit de importante pentru zona lanternei roșii: A.S. Cugir — Chimia Rm. Vîlcea, Minerul Baia Mare — Metalul Tr. Severin, C.F.R. Timișoara — Medicina Cluj și Industria sîrmei — Electroputere Craiova.

În primul meci al turneului de la Zagreb:

Iugoslavia (A) — Selecționata școlară română 0—0

În prima partidă susținută de selecționata școlară română în turneul de la Zagreb, tinerii noștri fotbaliști au terminat la egalitate, 0—0, cu Iugoslavia A (juniori).

ȘTIRI, ȘTIRI, ȘTIRI

DINAMO BACĂU ÎN TURNEU ÎN POLONIA

Echipa divizionară de fotbal Dinamo Bacău va întreprinde, la începutul săptămînii viitoare, un scurt turneu în Polonia. După toate probabilitățile, băcăuanii vor disputa două partide: la 13 mai, la Lodz și la 14 mai, la Gliwice.

U.T.G.—PROGRESUL 2—1

Improvizatele tribune ale stadionului T.U.G. s-au dovedit din nou neîncăpătoare pentru numeroșii spectatori dornici să asiste la această competiție cu handicap.

Meciul a fost disputat, avînd toate caracteristicile unui joc cu miză. Progresul, cu formația standard, a făcut eforturi evidente pentru obținerea victoriei, dar, în ciuda risipei mari de energie, n-a izbutit să înscrie decît un singur gol, prin Mateianu (min. 21).

D. GRAUR

VOR JUCA PE ALTE TERENURI

În ultima sa ședință, Comisia de competiții și disciplină a F.R.F. a analizat unele incidente petrecute în timpul unor partide și a luat următoarele măsuri:

— secția de fotbal Ideal Cernavodă a fost sancționată cu ridicarea dreptului de a organiza meciuri pe teren propriu pe două etape;

— secția de fotbal I.R.A. Cîmpina nu va organiza partidă oficială pe teren propriu o etapă.

LA MULȚI ANI, NEA FANE!

Ștefan Cîrjan, antrenorul echipei Universitatea Cluj, reputat tehnician, cu rezultate remarcabile în fotbalul românesc, împlinește azi respectabila vîrstă de 60 de ani.

Îi urăm noi succese și mulți ani fericiți!

DE LA UN BUT LA ALTUL

Restanțele disputate joi au avut darul de a clarifica în mare măsură situația în fruntea clasamentului și în zona lui de mijloc. Dinamo are 4 puncte avans și se îndreaptă cu pași siguri spre titlu, iar Politehnica Iași a reintrat în lupta pentru calificativul de cea mai bună formație provincială. În ce privește etapa de duminică, precum se vede clar din programul ei, rezultatele pot situa de pe acum majoritatea echipelor în zona de clasament finală: Universitatea Timișoara — Gloria, Politehnica Iași — Progresul, Farul Constanța — Constructorul, Grivița Roșie — Agronomia Cluj, Dinamo — Rulmentul Bîrlad și Steaua — Știința Petroșeni.

Iată clasamentul la zi în divizia A:

1. Dinamo	18	16	1	1	236—68	51
2. Steaua	18	14	1	3	330—177	47
3. Griviţa R.	18	12	2	4	210—89	44
4. Ştiinţa	19	10	2	7	122—99	41
5. Politehnica	18	10	2	6	153—136	40
6. Farul	19	8	4	7	165—120	39
7. Univ.	19	8	3	8	146—166	38
8. Rulmentul	18	6	2	9	80—156	33
9. Agronomia	17	4	4	9	98—210	29
10. Progresul	18	3	2	13	95—174	26
11. Constr.	17	3	1	13	100—227	24
12. Gloria	18	2	1	15	81—237	23

Prima tragere excepțională Loto cu atribuire de apartamente

La 20 mai 1969, Administrația de Stat Loto-Pronosport organizează prima tragere excepțională Loto la care se atribuie premii în apartamente în număr NELIMITAT.

Lista premiilor are următoarea ordine:

Apartamente cu 3 camere (confort gradul I) și diferență în numerar pînă la suma de 125.000 lei.

Apartamente cu 2 camere (confort gradul I) și diferență în numerar pînă la suma de 100.000 lei.

Se mai atribuie zeci de mii de premii în bani de 20.000 lei, 10.000 lei ș.a.

Se extrag 60 de numere în două faze: faza I — 7 extrageri, fiecare de cîte 6 numere din 90 și faza a II-a: 3 extrageri de cîte 6 numere din 90.

La această tragere se vor atribui premii pe 6 categorii după cum urmează:

Categoria I: variantele înscrise numai pe biletele seria S de 70 lei, care conțin primele 3 numere extrase la una din cele 7 extrageri ale fazei I (I — a VII-a), indiferent ordinea extragerii. Se atribuie: apartamente cu 3 camere (confort gradul I) și diferența în numerar pînă la suma de 125.000 lei, în număr NELIMITAT;

Categoria a II-a: variantele înscrise pe biletele seria S de 70 lei sau seria N de 25 lei, care conțin primele 3 numere extrase la una din cele 3 extrageri ale fazei a II-a (a VIII-a — a IX-a), indiferent ordinea extragerii. Se atribuie: apartamente cu 2 camere (confort gradul I) și diferența în numerar pînă la suma de 100.000 lei în număr NELIMITAT;

Categoria a III-a: variantele care au înscrise 3 numere din primele 4 extrase, indiferent ordinea extragerii, la una din extragerile fazei la care are drept de participare biletul cu seria respectivă. Se atribuie: premii în numerar de valoare fixă — 10.000 lei în număr NELIMITAT;

Categoria a IV-a: variantele care au înscrise 3 numere din toate cele 6 extrase, indiferent ordinea extragerii, la una din extragerile fazei la care are drept de participare biletul cu seria respectivă. Se atribuie: premii în numerar de valoare fixă — 20 000 lei în număr NELIMITAT;

Categoria a V-a: variantele care au înscrise 3 numere din toate cele 6 extrase, indiferent ordinea extragerii, la una din extragerile fazei la care are drept de participare biletul cu seria respectivă. Se atribuie: premii în numerar de valoare fixă — 100 lei în număr NELIMITAT.

Cu bilete seria S de 70 lei puteți participa la toate cele 10 extrageri ale ambelor faze.

Luni 19 mai, ULTIMA ZI pentru procurarea biletelor.

LOTO

numerele extrase la tragerea din 9 mai 1969

Extragerea I:

11 17 67 46 6 48 23 5 88 52 51 87

Fond de premii: 633.395 lei.

Extragerea a II-a:

46 39 51 32

Fond de premii: 703 485 lei din care 352 673 lei report categoria A.

„CUPA ȘCOLARULUI"

Despre sistemul 1-2-1-2 sau minifotbal

Bănuiesc că nu sînt de loc în asentimentul specialiștilor cu acest nou sistem de joc. Și nu din punct de vedere tehnic, tactic, fizic, schematic, static etc., ci pentru simplul fapt că respectivul sistem nu are nevoie — cum să mă exprim eu — de... specialiști. Se pune, desigur, întrebarea: *de ce are nevoie?* Ei, bine, de nimic! Nici măcar de propriul lui teren de fotbal.

Da, e colosal acest sistem! Elevii Liceului *„Ion Neculce"* din Capitală, bunăoară, îl practică pe dreptunghiul de handbal din curtea școlii. Se prezintă, să zicem, fotbaliștii clasei a XI-a C. Tenișii, maiouri, foaie de arbitraj. În fața lor, așezați 1-2-1-2, faimoasa echipă de fotbal în 6 „clasa XI-B". Jocul începe, arbitrul e pe față, „B-ul" marchează, galeria încurajează. Scor final 3—1 pentru clasa a XI-a B în *„Cupa școlarului"* inițiată de C.C. al U.T.C. și ziarul „Sportul".

Acum, pe terenul de handbal au intrat fotbaliștii claselor a X-a C și a X-a A. Apoi, și-au făcut apariția selecționatele a IX-a A și a IX-a C. În total, 12 „clase", 12 echipe care participă la această îndrăgită competiție. De fapt, 13 dacă socotim și combinata dintre a XI-a E și a XI-a C. „Combinată" în sensul că a XI-a E nu are decît trei fotbaliști, restul clasei purtînd șorțuri albastre și bentițe albe. Fapt pentru care cei trei jucători au făcut „contestație" cerînd să li se repartizeze trei colegi pentru a alcătui o echipă și a nu rămîne în afara competiției la care participă întreaga școală. După îndelungate dezbateri cererea le-a fost aprobată, semi-echipa completîndu-se cu trei fotbaliști de la a XI-a C. Sorții au făcut, însă, ca această formație „pestriță" să se întîlnească cu puternica și adevărata echipă a clasei a XI-a C. Și cum jumătate din reprezentativa „E" învață în... reprezentativa „C", fetele de la „E" au hotărît — în semn de protest, — să nu se prezinte la meci, pe motiv că respectivii trei fotbaliști de la „C" jucînd împotriva colegilor lor de clasă, ar putea „influența" rezultatul partidei. Drept pentru care meciul a fost arbitrat chiar de tovarășul *Nicolae Costea*, contabilul șef al liceului, unul dintre cei mai imparțiali și autoritari cavaleri ai fotbalului din această școală.

Așadar, jocuri spectaculoase, de mare luptă, cu nenumărate surprize. Ultima, de pildă, retragerea din competiție a clasei a XII-a B pe considerentul — rețineți și dv — că lotul lor a intrat în „cantonament" pentru... bacalaureat! Și aceasta, după ce dispuseseră de colegii lor dintr-a XII-a A cu categoricul scor de 5—1! Mă rog, unul dintre „dezavantajele" sistemului.

Dar, 1-2-1-2 are și avantaje. În primul rînd, în acest sistem sînt angrenați toți fotbaliștii din școală. Apoi, competiția — ca și în alte licee — dă posibilitatea de a ști în orice moment care echipă este cea mai în formă. Un alt avantaj al acestui sistem este faptul că de respectiva întrecere se ocupă direct... directorul adjunct al liceului (în cazul nostru, prof. de educație fizică NICOLAE ȘURTEA, sprijinit de elevul *Adrian Mihai*, responsabilul Comisiei sportive din cadrul Comitetului U.T.C. al liceului „Ion Neculce", fotbalist de bază în formația clasei a XI-a B). Dar, cel mai mare avantaj al sistemului este că *se joacă fotbal!* Și se joacă pe orice teren, cu minge de plastic, ori „Adidas", cu ardoare tinerească, cu mult public.

Cam atît, deocamdată, despre „sistemul" 1-2-1-2. Vom reveni cu amănunte și de la alte întreceri de fotbal în 6, programate zilnic, în curtea atîtor școli.

V. TOFAN

Lucescu driblează și pe portarul Metromului, marcînd cel de-al patrulea gol în jocul de verificare disputat joi la Brașov.

OPTIMISMUL NOSTRU RĂMÎNE ROBUST

(Urmare din pag. 1)

zițiile în cursa pentru Mexic și de a le slăbi, în aceeași proporție, pe cele ale elvețienilor, principalii lor adversari. Iar reușita va depinde în primul rînd de modul în care tricolorii vor fi pregătiți și vor înțelege să abordeze partida, de încrederea și îndrăzneala cu care se vor arunca în luptă.

Partida de la Lausanne nu poate fi înglobată, în nici un caz, în seria acelora în care pretențiile față de echipa noastră să se reducă la o „comportare frumoasă" și la obținerea unui „rezultat onorabil". De astă dată, dacă se dorește cu adevărat ca fotbalul românesc să fie prezent în turneul final al Campionatului mondial, performanță care de aproape trei decenii ne este inaccesibilă, trebuie ca echipa națională să meargă la victorie, să creadă în posibilitatea realizării ei.

În pofida unor eventuale păreri contrarii, și indiferent de sursa lor, afirmăm că obiectivul cuceririi celor două puncte nu ni se pare exagerat. Dimpotrivă, putem aduce în discuție suficiente argumente în sprijinul realismului său.

Unul din ele, și poate cel mai temeinic, ar fi acela că după mai mulți ani de căutări, în general infructuoase, fotbalul nostru a ajuns în sfîrșit în situația de a dispune de o echipă reprezentativă tînără și valoroasă, a cărei evoluție din ultima vreme a prilejuit iubitorilor de sport din țara noastră frumoase satisfacții. Cu mici modificări survenite între timp în componența sa, această echipă — formată în anul trecut — a ținut în șah de două ori pe campioana lumii, atît la București, cît și în templul fotbalului — cum este denumit stadionul Wembley — a realizat un prețios rezultat de egalitate pe terenul în care formația lui Eusebio a fost nevoită să încline steagul, remontînd în două rînduri avantajul luat de gazde — reușită aproape fără precedent în anii din urmă la jocurile din deplasare — și a învins convingător pe viitorii adversari de miercuri, producîndu-le singura înfrîngere de pînă acum, din preliminariile campionatului mondial. Chiar și recentul meci de la Paris poate fi apreciat ca mulțumitor — în ciuda înfrîngerii la limită suferite — deoarece cu acest prilej s-au evidențiat din nou în jocul naționalei noastre unele trăsături pozitive remarcate și în meciurile anterioare.

După cum o recunosc înșiși cei în cauză, atmosfera în cadrul lotului s-a îmbunătățit simțitor, s-a produs o sudură între jucători, s-au creat relații afective reciproce, ceea ce este de natură a influența în mod foarte favorabil comportarea de ansamblu a echipei naționale.

Subliniind ceea ce este pozitiv în activitatea reprezentativei de fotbal a țării noastre, nu vom cădea, desigur, în greșeala de a ignora total deficiențele care, din păcate, se mai manifestă. Dintre ele, unele au ieșit mai pregnant în evidență chiar acum, în perioada pregătitoare a jocului cu Elveția. Astfel, în ultimele etape de campionat au devenit vizibile scăderea de formă sau starea de oboseală survenite la unii dintre selecționabili, ceea ce necesită acum preocupări speciale pentru a-i readuce la potențialul lor normal. Dar dacă în aceste situații ivite se mai poate face pînă miercuri cîte ceva, rămîne ireparabilă eroarea de a nu-l fi chemat pe Dumitru în lot. Atunci cînd Ghergheli a devenit indisponibil, s-ar fi impus apelarea la talentatul mijlocaș rapidist (excelent în acest retur de campionat), dar ca și în alte împrejurări anterioare s-a refuzat — după părerea noastră pe motive netemeinice — a se da credit pînă la capăt tinereții, mai ales în cazul unor debutanți.

Oricum, însă, optimismul nostru vis-a-vis de meciul de la Lausanne rămîne robust. Nutrim convingerea că toți componenții naționalei vor privi cu răspunderea cuvenită meciul de miercuri, că își vor mobiliza toate resursele pentru a realiza acel rezultat bun care să deschidă și mai mult socceriului românesc calea spre Mexic.

M.T.K. va juca la Oradea

Cunoscuta echipă de fotbal budapestană M.T.K. (în prezent clasată pe locul 3) va evolua în cursul acestei luni în țara noastră. După cum sîntem informați, M.T.K. va juca la 21 mai, la Oradea, cu Crișul.

I. GHIȘA — coresp. principal

Contribuția noilor achiziții

Între turul și returul campionatului republican de fotbal, unele echipe și-au împrospătat loturile, fie promovînd jucători de la juniori și tineret, fie transferînd — uneori, după lungi pertractări — pe alții. În rîndurile ce urmează ne propunem să vedem, pe scurt, care este aportul noilor jucători în desfășurarea celor nouă partide disputate pînă în prezent în retur.

RAPID: A apărut cu două nume noi: Mazurachis și Octavian Popescu. Primul a participat la 5 jocuri complete, fiind notat de cronicarii noștri cu notele 7, 6, 5, 6, 6, în 4 a jucat 79, 45, 38, și 82 de minute (notat cu 5, 5, 7, 5); O. Popescu a fost înlocuitor în trei partide (total 85 minute), primind notele 9 + și 8 și titular în penultima etapă (nota 9) și în ultima, doar 8 minute, cînd, din cauza accidentării, a trebuit să fie înlocuit.

PETROLUL: Prezintă șase nume noi în formație: Pavlovici, folosit în toate cele 9 jocuri, notat cu 6, 7, 7, 6, 8 7, 7, 8, 6; Niculescu, 24 de minute — nota 6, Decu o dată 18 minute, și titular în ultimele două etape (notat cu 7), ca și Vișan (8, 6), Florea I (8, 8) și Stroe, în penultima etapă, notat cu 6.

A.S.A. TG. MUREȘ: Dondoș a participat la 8 jocuri fiind notat cu 6, 7, 6, 6, 8, 7, 5 6, Hajnal, în etapa a 17-a, cînd a primit nota 6 și în ultima (33 de minute — nota 6); Makai a debutat în ultima etapă, fiind notat cu 5.

POLITEHNICA IAȘI: Lupea este singurul jucător nou care a jucat în 4 meciuri fiind notat cu 6, 7, 6, 5, Dănilă, 19 minute, Alloaiei, 6 minute.

U.T.A.: Echipa care a folosit un tur întreg doar 14 jucători a promovat în retur 3 tineri: Brîndescu, în 3 jocuri total... 36 minute, Bodea în etapa a 21-a notat cu 5 și Atodiresei, în ultima etapă 45 minute, notat cu 6.

VAGONUL: 5 jucători noi au apărut în formația arădeană: Matache (cu notele 9, 7, 9, 9, 8, 6), Mihăilescu (6, 9, 8, 7, 6, 6, 7, 7, 6), Halagian (6, 6, 5, 5, 6); Merteș, un meci complet (7) și 177 de minute în 4 partide, notat cu 5, 6, 7, 4, Jurcă, 16 minute în etapa a 21-a, notat 6.

JIUL: Cotormani, participant la toate cele 9 jocuri, notat cu 7, 6, 5, 6, 5, 7, 5, 5, 7, Remus Popa (8, 7, 5, 7, 7, 7, 7, și 76 de minute în 3 jocuri fără note), Baicu, 4 apariții (6, 5, 5, și în etapa a 17-a, 9 minute, fără notă).

CRIȘUL: 3 nume noi: portarul Katona, 3 jocuri (7, 8, 6); jucătorii de cîmp Petrescu (8, 8, 8, 8, 5, 5, 7) și Lucaci (7, 6, 7, 5, 6), au fost folosiți doar în trei jocuri complete, primul și în două secundul, în celelalte fiind înlocuiți sau înlocuitori.

FARUL: un portar: Ștefănescu (6, 7, 7 7, 7, 7, 7, 4), Nichiti, în 3 jocuri, 43 de minute și Constantinescu, un joc complet și 149 de minute în 3 jocuri, fiind notat cu 6. În ultima etapă a intrat și Etem... pentru 11 minute.

DINAMO BACĂU: Pană, în două meciuri a jucat 89 de minute, notat o dată cu 5 și Traian Popescu nota 6, în 25 de minute jucate în etapa a 22-a.

Trei echipe, care în retur nu recurseseră la nici un nume nou timp de 6 etape au folosit în ultimele etape jucători noi: STEAUA pe Cristache (58 de minute — nota 7 și 90 de minute nota 6); „U" CRAIOVA, pe Adrian Popescu (56 de minute — nota 5) și Tană (90 de minute nota 6); F. C. ARGEȘ, pe Rusu și Pană, care au participat doar la cîte un joc, 35 de minute și respectiv 18 minute, în timp ce Ariciu și Mățăoană, au jucat integral cele 180 de minute din ultimele două etape, fiind notați cu 8, 8 și respectiv 6, 6.

Singurele echipe care n-au prezentat „noutăți" sînt DINAMO BUCUREȘTI și „U" CLUJ. Apariția lui Mîndru în poarta PROGRESULUI, (8 minute în etapa a 20-a și cîte 90 de minute în următoarele două), poate fi considerată un debut în actuala ediție a campionatului, el fiind indisponibil tot turul.

Din cele de mai sus rezultă că puțini dintre fotbaliștii noi au fost folosiți cu continuitate, dar și mai puțini, au dat randamentul scontat. Din cei 42 de jucători noi folosiți în aceste etape, 36 sînt jucători de cîmp, din care mulți înaintași. Știți cîte goluri au reușit să marcheze? 7 (din care 3 „le-a semnat" Octavian Popescu).

Care să fie cauzele acestor situații, desigur, nedorite... dar existente? Să nu se fi terminat perioada de adaptare și încadrare în echipă? Poate n-au găsit noii veniți buna primire și sprijinul necesar? N-au reușit actualii lor antrenori să le valorifice și să le stimuleze potențele? Decalajul valoric între diviziile A și B e atît de mare? Sau, cu toate străduințele, nu s-a făcut cea mai bună alegere?

Care poate fi explicația că, de pildă, Mazurachis, fost golgeter în tur într-o serie la „B" a reușit să înscrie primul său gol deabia după 9 jocuri? Pavlovici a sărit în sus de bucurie cînd, în sfîrșit, după 6 jocuri a reușit să marcheze primul său gol pentru PETROLUL. Halagian, fost element de bază la POLITEHNICA BUCUREȘTI, e un „oarecare" la VAGONUL. Încă nesatisfăcător evoluează Cotormani, Merteș și mulți alții...

42 de noi nume, dar puține... cu renume! Am putea zice... speranțe neîmplinite!

M. ORZEA

Divizionarele în ultima turnantă...

Prima ediție a campionatului diviziei A se apropie de sfîrșit. Azi și mîine, are loc penultima (XVII) etapă a competiției, care programează o serie de meciuri cheie pentru clarificarea situației în fruntea clasamentelor, în special. În întrecerea echipelor masculine, la Ploiești, se dispută derbyul. **Petrolul** (locul I) joacă cu **Flacăra Cîmpina** (locul II). Dacă Petrolul reușește să învingă pe Flacăra (în tur Petrolul a cîștigat fără joc, la Cîmpina, deoarece popicarii de la Flacăra n-au avut vizele medicale la zi), atunci se poate considera deja campioană pe 1969. La femei, au loc două partide de ale căror rezultate depinde cîștigătoarea competiției. Aceste meciuri se **desfășoară la București (Laromet — Voința Tg. Mureș) și la Ploiești (Petrolul — Voința București).** Celelalte meciuri ale etapei: **Rapid București — Gloria București, Gaz metan Mediaș — C.F.R. Timișoara, Constructorul București — Olimpia Reșița, Voința Tg. Mureș — Voința Cluj** — la bărbați, **C.S.M. Reșița — Hidromecanica Brașov, Rapid București — Gaz metan Mediaș, Voința Cluj — U.T. Arad — la femei.**

După 16 etape, clasamentele arată astfel:

FEMININ

1. Laromet Buc.	16	12	0	4	37381	40
2. Voința Buc.	16	11	0	5	38429	38
3. Voința Tg. M.	16	10	0	6	38563	36
4. Hidro. Bv.	16	10	0	6	38301	36
5. Petrolul Pl.	16	9	0	7	37293	34
6. CSM Reșița	16	7	0	9	37193	30
7. Voința Cluj	16	7	0	9	37334	30
8. Rapid Buc.	16	5	1	10	37699	27
9. U.T. Arad	16	5	0	11	34032	26
10. Gaz m. Med.	16	3	1	12	36316	23

MASCULIN

1. Petrolul Pl.	16	13	0	3	83745	42
2. Fl. Cîmpina	16	12	0	4	77361	40
3. Olimpia Reș.	16	10	0	6	84021	36
4. Voința Tg. M.	16	10	0	6	82963	36
5. Voința Cluj	16	8	0	8	80003	32
6. Rapid Buc.	16	6	0	10	81719	28
7. Constr. Buc.	16	6	0	10	80954	28
8. C.F.R. Tim.	16	6	0	10	79418	28
9. Gaz m. Med.	16	5	0	11	80674	26
10. Gloria Buc.	16	4	0	12	78722	24

BIROUL DE TURISM PENTRU TINERET

organizează în perioada 19 mai—4 iunie excursii pe litoral la Mangalia și Costinești în condiții avantajoase. Transportul se asigură cu autocarul.

MANGALIA		COSTINEȘTI
1½ zile	113 lei	102 lei
2 „	128 „	113 „
2½ „	160 „	138 „
3 „	172 „	150 „
4 „	210 „	183 „

În programul excursiei figurează turul litoralului, vizitarea acvariului, a mozaicului și a muzeului arheologic din Constanța.

Informații și înscrieri la B.T.T. (tel. 15.02.00/675) și comisia de turism a Comitetului municipal al U.T.C. (tel. 15.02.00/764), str. Onești 4—6, zilnic între orele 8—17,00.

Două spectacole în turneele finale de volei

FEMININ: REVANȘA DINAMOVISTELOR

BACĂU, 9 (prin telefon, de la trimisul nostru). — Victoria din prima zi a campioanelor în fața Penicilinei — surprinzătoare pentru densa galerie ieșeană venită să-și susțină favoritele, dar absolut justă — nu a știrbit cîtuși de puțin savoarea turneului final, întrucît nu a redus încă total șansele vreuneia dintre pretendentele la titlu.

Vineri seara în primul joc programat în sala Tineretului (de data aceasta aerisită), Penicilina a învins ușor pe Farul cu 3–0 (5, 6, 6) în 48 de min, punîndu-și mari speranțe în partida de mîine (n. r. — azi) cu Dinamo, meci în care eventuala victorie a lor ar restabili echilibrul în lupta pentru titlu.

Meciul cheie al zilei a adus în fața fileului pe Dinamo și Rapid, veșnicele rivale la cîștigarea tricourilor de campioane. Dinamovistele abia așteptau revanșa pentru acel 2–3 înregistrat în fața rapidistelor din ultima etapă a campionatului. Și au abordat jocul cu intenția de a se răzbuna pe principalele lor adversare în turneul final. În primele două seturi, după un joc de foarte bun nivel tehnic, în care ambele echipe au fost la înălțime, Dinamo s-a impus printr-un atac mult mai hotărît și un blocaj agresiv, cîștigîndu-le cu același scor, 15–10. Avînd în față perspectiva unei înfrîngeri categorice, rapidistele (și de această dată excelente în apărare) și-au organizat mult mai bine atacul și au dominat net. Profitînd de o perioadă de relaxare a adversarelor, ele și-au adjudecat setul la 3. În setul al patrulea (și ultimul) Dinamo a privit din nou jocul cu mai multă hotărîre, impunîndu-se în final, cînd jucătoarele de la Rapid au irosit majoritatea atacurilor. Așadar, Dinamo învinge pe Rapid cu 3–1 (10, 10, –3, 9). DINAMO: M. Popescu, (Vameșiu-Stoian), **Constantinescu, Iliescu** (Nodea, Ștefănescu), **Șorban** (Nodea), Gheorghescu (Zeteș), **Bogdan**, RAPID: Tudora, **Rebac, Baga** (Dingă), **Szekely**, Chezan, **Bălășoiu** (Dingă). Arbitri: I. Niculescu și Șt. Stănescu.

În clasament conduce Dinamo cu 46 puncte, urmată de Rapid și Penicilina, cu cîte 45 puncte, și Farul cu 37 p.

Programul zilei a treia (ultima din tur): Rapid — Farul, Penicilina — Dinamo.

Aurelian BREBEANU

Fază din partida Dinamo—Farul, în care dinamovistele au învins detașat

Foto: V. BOGDĂNEȚ — Bacău

MASCULIN: RECITAL POLITEHNICA, DAR ÎNVINGĂTOR DINAMO

Voleiul a adus, ieri, în sala Floreasca, doar pe acei spectatori pasionați pentru care nu există nimic mai frumos decît acest sport. În primul joc s-au întîlnit formațiile **Steaua** și **Dinamo**. Era de așteptat ca partida să se desfășoare sub cumpăna echilibrului, dacă nu a valorii, măcar a puterii de luptă. Steaua, însă, a obținut cele două puncte nesperat de ușor pentru că Rapidul a capitulat înainte de a începe lupta. Cele trei seturi au avut o desfășurare aproape identică. La fiecare început, rapidiștii luau un mic avans de 2—3 puncte, dar apoi, erau ajunși din urmă de către steliști care au avut în Bartha, Cristiani, Rauch atacanți necruțători, iar în blocaj o armă care a anihilat aproape toate încercările rapidiștilor de a echilibra situația. După mai puțin de o oră de joc tabela de marcaj a înregistrat scorul de 3—0 (7, 9, 7) pentru Steaua, care în felul acesta se menține în lupta directă pentru titlu. Iată formațiile care au evoluat: STEAUA: **Bartha, Cristiani, Rauch**, Crețu (Bînda), Iorga (Stamate), Porosîncu (Rotaru). RAPID: Cristian, Dumitrescu, Plocon, **Cătălin** (Chițigoi, Rotaru), Paraschivescu (Hupoiu), **Mincev** (Paraschivescu). Au arbitrat bine Pătru Zoe și Em. Iliescu.

Partida a doua a adus față în față pe **Dinamo** și **Politehnica Galați**. După ore și 55 de min. le-a trebuit dinamoviștilor pentru a se impune în fața studenților. Fără a răpi nimic din meritele incontestabile ale învingătorilor trebuie să spunem că politehniștii au făcut o adevărată demonstrație de virtuozitate. Combinațiile variate la fileu, loviturile în atac ale lui **Păduraru** (care a jucat aproape ireproșabil), **Udișteanu, Szőcs**, jocul bine pus la punct în apărare au decimat pur și simplu apărarea dinamovistă, fiind pe punctul de a-și adjudeca victoria finală. Dar... A intervenit acel **„dar"**, cînd **Corbeanu, Smerecinschi** și **Schreiber** și-au amintit că trebuie să joace. Și, de la 0–2 pentru ei, mai cu seamă de la acel fulminant 10–14 (!!), au început să macine încet, dar sigur, potențele studenților, și cînd nimeni nu mai spera într-o victorie.... **3–2 (–9, –13, 10, 14, 6)** pentru **Dinamo**!! Au jucat: **Dinamo**: CORBEANU (Cozonici, Oros), Stoian (Cozonici), SCHREIBER, Dumănoiu (SMERECINSCHI), Papugiu (Stoian), Tirlici; **Politehnica**: PĂDURARU, Popa Marcel (Coțoveanu), UDIȘTEANU (Cornel Popescu), DAN MANU (PĂCURARIU), SZŐCS (Eibenschultz, Dobre), Ozun. Au arbitrat **M. Albuț** și **R. Farmuș**.

Azi, de la ora 17: Rapid — Politehnica, Steaua — Dinamo.

Emanuel FANTĂNEANU

La box: Franța—Danemarca 9-1

● Echipa U.R.S.S. a cucerit Cupa Europei

Întîlnirea internațională de box dintre echipele de amatori ale Franței și Danemarcei (disputată la Aalborg) s-a încheiat cu scorul de 9—1 în favoarea pugiliștilor francezi. Singura victorie a gazdelor a fost obținută de Soeren Nielsen, care în limitele categ. grea l-a învins pe Christian Poncelet. Doi dintre boxerii danezi selecționați pentru campionatele europene: Peter Christiansen (categ. pană) și Ralf Jansen (categ. semigrea) s-au comportat slab, au fost trimiși la podea în timpul meciurilor și se pune problema înlocuirii lor.

★

Echipa U.R.S.S. a cîștigat pentru a treia oară consecutiv Cupa Europei la box (echipe de tineret). În ultimul meci al turneului final al competiției, selecționata U.R.S.S. urma să întîlnească formația Italiei. Federația italiană de specialitate a anunțat însă că a renunțat să mai susțină această întîlnire și astfel boxerii sovietici au intrat în posesia trofeului „Emile Gremaux".

Actualitatea internațională

fotbal pe glob

F.I.F.A. a clasat dosarul Kamaras

Identitatea jucătorului grec eliminat de pe teren în meciul Israel — Grecia, continuă să fie controversată. Arbitrul partidei, Vasile Dumitrescu, în baza numerelor înscrise de greci, în dreptul fiecărui jucător, în foaia de arbitraj, a raportat F.I.F.A.-ei, și susține, că fotbalistul eliminat este Kamaras. Federația greacă l-a pedepsit, însă, pe Eustatios, el fiind, după spusele ei, jucătorul eliminat, și nu Kamaras.

Într-o convorbire, pe care ziaristul elvețian Paul Betschart, a avut-o cu secretarul general al F.I.F.A.-ei, Helmuth Kaesar, acesta i-a comunicat că a fost luat în considerare raportul înaintat de forul de specialitate din Grecia, cazul fiind considerat închis, o dată cu sancționarea, de către Federația greacă, a lui Eustatios.

Bulgaria, Olanda sau Polonia?

Meciul de la Rotterdam, dintre reprezentativele Olandei și Poloniei, din preliminariile C.M., a avut un final dramatic. Contrar așteptărilor, polonezii au rezistat timp de 89 de minute și se părea că rezultatul meciului va consemna un scor alb. Iată, însă, că cu numai un minut înainte de final, gazdele au înscris golul de aur care le-a adus două puncte extrem de prețioase în clasament. Care este situația, în prezent, în clasamentul grupei a 8-a?

Olanda este pe primul loc cu 6 puncte din 4 meciuri, Bulgaria are 4 puncte din două jocuri, Polonia totalizează 2 puncte din tot atîtea meciuri, iar Luxemburg nu are nici un punct, din cele 4 partide. Pînă în prezent, Bulgaria este singura echipă neînvinsă și deține o victorie asupra Olandei, cu 2–0. Fotbaliștii bulgari mai au de susținut meciuri grele: cu Olanda și Polonia în deplasare, cu Luxemburgul tot în deplasare, iar acasă, cu Polonia. Cel mai greu meci al olandezilor este cel cu Polonia, în deplasare. Prin urmare, toate cele trei echipe: Bulgaria, Olanda și Polonia candidează pentru primul loc.

De menționat că în meciul de la Rotterdam a lipsit cel mai bun atacant olandez, Johan Cruyff, accidentat.

● Peste 25 000 de spectatori au urmărit la Oslo întîlnirea internațională amicală de fotbal dintre echipele Norvegiei și Mexicului. Victoria a revenit fotbaliștilor mexicani cu scorul de 2—0 (1—0) prin golurile marcate de Fragoso (min. 9 și 74).

● În sferturile de finală ale „Cupei Europei Centrale": Union Teplice — Wiener Sport Klub 2—0 (0—0).

● Rezultate înregistrate în etapa a 26-a a campionatului iugoslav: Sarajevo — Olympia 2—1; Vojvodina — Radnicki 3—0; Maribor — Zelesniciar 0—0; Velez — Zagreb 0—0; Dynamo — Bor 4—0; Steaua Roșie Belgrad — Proletar 2—0; Vardar — Hajduk 1—0; Celik — O.F.K. Beograd 1—0; Rijeka — Partizan 3—0. În clasament conduce Steaua Roșie Belgrad cu 36 de puncte.

POLOIȘTII ROMÂNI DIN NOU ÎNVINGĂTORI (4–3) ÎN FAȚA ITALIEI

MAGDEBURG, 9 (prin telefon). — Cunoscuta Elbeschwimmhalle din localitate găzduiește întrecerile unui turneu internațional de polo, la care participă reprezentativele României, Italiei și R. D. Germane. În partida inaugurală s-au întîlnit echipele **României** și **Italiei**. La capătul unui meci viu disputat, jucătorii români au repetat succesul realizat cu trei săptămîni în urmă la Nisa, cîștigînd cu scorul de 4–3 (2–2, 1–1, 1–0, 0–0).

Polo iștii italieni au condus cu 1–0 și 2–1, dar de fiecare dată formația română a egalat prompt. Apoi, a fost rîndul „7"-lui nostru să se afle în avantaj (3–2 și 4–3). În ultima repriză, „squadra azzurra" a beneficiat de avantaj numeric, dar reprezentanții țării noastre au reușit să apere cu strășnicie minimul avantaj de un gol. De remarcat că toate cele 7 goluri ale partidei au fost înscrise în situații de „om în plus".

N. Prostiakov (U.R.S.S.) a condus corect următoarele formații: ROMÂNIA: Cheța (Scurei) — Zahan 2, Popa 1, Szabo 1, Novac, Firoiu, Zamfirescu, Culineac, Mihăilescu, M. Popescu; ITALIA: Alberani (Mortola) — Ghibellini 2, Catalani 1, Aversa, Forcella, Marchisio, Simeoni, Bisio, De Magistris, Fernando.

În cel de al doilea meci, **România** va întîlni echipa **R. D. Germane**.

Corespondență specială din Moscova

Mai sînt multe semne de întrebare în lotul boxerilor sovietici pentru „europene"

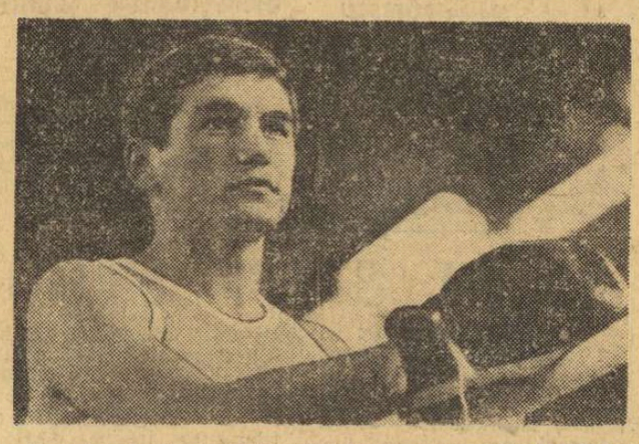

Campionul olimpic Valeri Sokolov va reprezenta U.R.S.S. la cat. până în întrecerile de la București

Antrenorii reprezentativei sovietice de box nu se prea grăbesc să anunțe componența formației. Nici nu-i de mirare. Aceasta, nu numai pentru a păstra cît mai îndelung anumite „secrete", ci — mai ales — fiindcă ei se află, realmente, în fața unor dileme. Sînt atîția candidați de forțe apropiate, încît a alege dintre aceștia este foarte dificil.

Înșeși campionatele U.R.S.S. au adus prea puțină lumină în punctele tenebroase. În mod normal, rezultatele campionatelor trebuiau să constituie principalul criteriu de selecție. Dar, după părerea noastră, în cazul de față ele au dat titulari certi numai pentru jumătate din numărul total al categoriilor. Explicația stă și în faptul că o serie întreagă de nume, din rîndul noilor campioni unionali, sînt de-a dreptul necunoscute pentru marele public.

De pildă, campionul categoriei semimuscă, A. Semenov din orașul Saratov, nu a apărut niciodată pe ring sub culorile reprezentativei sovietice. El este însă un boxer tehnic, capabil de rezultate mari. Nu mai puțin dotat pare și concurentul său cel mai apropiat, tînărul I. Kukumov din Alma Ata, care la cei 19 ani ai săi se anunță un „puncheur" de temut.

În contrast, candidații la categoria muscă sînt binecunoscuți și peste hotare. Ei sînt „olimpicii" V. Zaporojeț și N. Novikov, ultimul fiind cîștigător la recentele campionate unionale. Ei își vor continua rivalitatea și în meciurile de selecție, premergătoare plecării spre București.

Cum campionul olimpic V. Sokolov a părăsit categoria cocoș trecînd la pană, locul rămas vacant este disputat cu ardoare de doi tineri: I. Kulaghin din Moscova și S. Zamberliuc din Leningrad. Primul a devenit campion unional, după o luptă foarte strînsă. În schimb, la noua sa categorie, V. Sokolov nu a avut probleme prea dificile în obținerea titlului și înalta sa clasă îl recomandă ca sigur titular pentru „europene".

Învingător la categoria semiușoară a fost din nou S. Lomakin. În ciuda celor 35 de ani împliniți, veteranul reprezentativei și-a dominat adversarii nu numai pe plan tehnic, ci și — fapt remarcabil — ca pregătire fizică.

Campionul european la categoria ușoară V. Frolov nu are nevoie de prea multe recomandații. Singurul său necaz constă în aceea că, de ani de zile, el trebuie să lupte mereu cu opoziția acerbă a omonimului său E. Frolov (pe care unii îl consideră, nejustificat, frați). Iată că și de această dată primului Frolov i-a stat în cale cel de al doilea, și Evghenii a reușit să cîștige la mînă diferență. Dar, lovitura de teatru abia urma... Imediat după finală, noul campion unional anunța că părăsește definitiv cariera competițională și astfel, la București, va pleca Valeri Frolov!

Pentru a treia oară a cîștigat titlul la semimijlocie medaliatul cu bronz de la Mexic, V. Musalimov. Dar și învinsul său, A. Abdurahmanov, a arătat calități de care antrenorii poate că vor ține seamă la selecționare. La următoarea categorie lipsește fostul campion unional V. Lagutin. Locul său a fost disputat de B. Tregubov — deținătorul titlului — și foarte talentatul tînăr V. Opuk.

Complicată se anunță selecția la mijlocie. Între noul campion V. Kudriașev din Novosibirsk și moscovitul V. Tarasenkov se va alege titularul. La semigrea mănușile „europenelor" le va îmbrăca experimentatul D. Pozniak, deși absent — cu învoirea federației — de la unionale. El n-are, pentru moment, nici un contra candidat serios. Va reuși A. Vasiușkin să readucă boxului sovietic titlul european la categoria grea? Loviturile puternice, tehnica bună și spiritul combativ al noului campion unional al „greilor" pare să justifice speranțele specialiștilor noștri. Dar, răspunsul definitiv îl va da — firește — doar ringul de la București.

Lev NIKOLOV
„Sovietski Sport"-Moscova

ROMÂNIA—R.A.U. 1-1, ÎN „CUPA DAVIS"

(Urmare din pag. 1)

Schimbare totală de ambianță în al doilea joc. **Ilie Năstase**, campionul României a pornit în iureș, electrizînd tribunele prin mingi executate cu virtuozitate. El se impune de la început anunțîndu-se ca un cîștigător sigur în fața celui de al doilea jucător al reprezentativei oaspe. **El Moutaz Sonbol** s-a dovedit totuși un jucător cu suficiente resurse, pentru a ține piept în numeroase ocazii, unui adversar debordant. El a reușit să refacă din handicap, în setul I, fiind învins doar la limită. În următorul însă, forța și precizia mingilor trimise peste fileu de campionul român n-au mai putut fi contracarate. Chiar și în final, cînd egipteanul ajunsese la un moment dat să conducă, a fost suficient un „sprint" al lui Năstase pentru a pecetlui soarta luptei. Ilie Năstase dispune de El Moutaz Sonbol cu 6—4, 6—0, 6—4.

Deci, egalitate aproape absolută pe tabela de scor (un singur ghem fiind marcat în plus de gazde) pînă la partida de azi, cînd cele două formații își vor desemna reprezentanții la dublu. Ora de începere: 15,30. În continuarea meciului de dublu se va juca și o partidă amicală, de simplu, între echipierii de rezervă.

UMBRE...

Repetările, chiar cînd sînt utile, au darul să plictisească. Ne vom lua totuși acest risc, repetînd o serie de adevăruri arhicunoscute din tenisul nostru.

N-avem teren de tenis în București. Aici, la Progresul, unde se joacă pe un teren improvizat, folosit aproape în exclusivitate pentru handbal, condițiile sînt departe de a fi cele necesare unei întîlniri internaționale în sportul cu racheta. Denivelat, încărcat cu zgură insuficient tasată, greoi și alunecos, acest teren pune, după numai cîteva minute de la începerea meciului, adevărate șarade și rebusuri în fața jucătorilor, care trebuie să ghicească direcția pe care o va lua mingea. Este greu să mai ceri, în asemenea condiții, finețe și precizie în execuții. Este greu să mai ceri tenis.

Alte imperfecțiuni, de data aceasta transpuse direct pe tabela de scor, provin din „ratările" arbitrilor. Să revii asupra unor decizii în urma intervențiilor publicului, să acorzi de mai multe ori repetarea loviturilor de serviciu de teama de a nu greși, să ții adevărate colocvii cu arbitrii de tușă pentru lămurirea unui aut — iată manieră de arbitraj care nu cadrează cu o partidă între adevărați așii rachetei, obișnuiți să fie conduși cu competență și fermitate.

Iar despre public... Ce să mai spunem? Toți cei ce vin în tribune la un meci de tenis sînt, bineînțeles, oaspeți așteptați și doriți. Dar, atunci cînd ești nou venit, se cuvine să accepți o disciplină proprie acestui joc. Forfotă în tribune, aplauze (meritate sau nu...) în timpul schimburilor de mingi, interpelări zgomotoase, toate acestea cîteva „infracțiuni" la codul bunei cuviințe sportive care influențează direct calitatea unui spectacol de tenis.

Cîteva umbre într-un peisaj luminat de strălucirile unor virtuoși ai sportului alb, capabili de mai mult.

DUMINICĂ, START ÎN MOTOCROSUL BALCANIC

La Kutina (Iugoslavia), duminică, se va da startul în noua ediție a „Motocrosului balcanic", la clasa 250 cmc. La întrecerile primei etape, țara noastră va fi reprezentată de 7 alergători, printre care Șt. Chițu, Al. Ionescu, C. Goran, Tr. Macarie.

De pe terenurile de tenis

În sferturile de finală ale probei de simplu masculin din cadrul turneului internațional de tenis de la Guildford, jucătorul australian Crealy l-a învins cu 6—4, 6—4 pe iranianul T. Akbari.

★

La Osaka, olandezul Tom Okker a cîștigat cu 6—4, 6—4 la australianul Tony Roche. Pancho Gonzales l-a învins cu 4—6, 6—3, 6—4 pe Ray Moore (Republica Sud Africană), iar Marty Riessen (S.U.A.) l-a întrecut cu 6—3, 3—6, 6—4 pe Ron Holmberg (S.U.A.).

REZULTATE DIN „CUPA DAVIS"

Ieri, în cadrul primelor meciuri contînd pentru zona europeană a „Cupei Davis" s-au înregistrat rezultatele: la Scheveningen, **Olanda—Canada** 1-1; la Cork, **Irlanda—Luxemburg** 1—0; la Roma, **Italia—Belgia** 2—0; la Copenhaga, **Danemarca—Cehoslovacia** 1—1. Meciul Iugoslavia—Franța, de la Maribor, nu s-a putut disputa din cauza unei ploi torențiale.

Echipa feminină de baschet a României învingătoare în Polonia

În primul meci susținut în cadrul turneului internațional feminin de baschet de la Pruszkow (Polonia), selecționata României a întîlnit echipa Wiesenschaft Leipzig (R.D. Germană). Baschetbalistele române au obținut victoria cu scorul de 82–65 (39–23). Cele mai bune jucătoare ale învingătoarelor au fost Bogdana Diaconescu (17 puncte) și Ecaterina Savu (14 puncte).

★

Pentru a 9-a oară, echipa sovietică „T.T.T." Riga a cucerit „Cupa campionilor europeni" la baschet feminin. În meciul retur al finalei, baschetbalistele din Riga au învins, cu scorul de 82–54 (34–24), formația Chemie Halle, campioana R.D. Germane.

PANORAMIC SPORTIV EXTERN

Din nou ne aflăm în pragul unei săptămîni dominate de „șocurile" calendarului competițional fotbalistic, în fruntea căruia vom situa, chiar fără a-l comenta decisivul Elveția—România. Ne vom permite însă, în schimb, deși nu este în tradiția panoramicului, să le dorim, și noi, SUCCES BAIEȚILOR NOȘTRI LA LAUSANNE!

Dar întrucît o „masă" ca lumea nu se compune numai dintr-un singur fel de „mîncare", ci are doar la bază „le plat de résistence", vă completăm menu-ul: Anglia — Scoția în campionatul interbritanic, Irlanda de Nord — Olanda, Iugoslavia — Ungaria (amicale) și R.F. a Germaniei — Austria (în preliminariile C.M.). Limităm comentarea evenimentelor fotbalistice, în încheiere, la menționarea faptului că în această grupă bătălia pentru locul I se dă între Scoția și R.F. a Germaniei.

În primul plan al plutonului format de celelalte sporturi, cu avantajul ocazional al unui spațiu mai mare, situăm astăzi sportul cu mîngea la coș. Prilejul îl constituie începerea întrecerilor din grupele care acordă dreptul de participare la turneul final al campionatului european masculin, pe care le va găzdui, în toamnă, Italia. O reamintire a datelor, locurilor de desfășurare și a componenței acestor grupe va ușura substanțial sarcina panoramicului nostru, permițînd o abreviere serioasă a comentariilor. Așadar: 9—13 mai, în Suedia (la Stockholm) — Suedia, Islanda, Cehoslovacia și Danemarca (s-a retras R.D. Germană); 14—18 mai, în Olanda (la Haarlem) — Olanda, Iugoslavia, Scoția, Anglia și ROMÂNIA; aceleași date, în Spania (la Mataro) — Spania, Maroc, Elveția, Belgia, R.A.U. și Bulgaria; 21—25 mai, în Ungaria (la Budapesta) — Ungaria, Franța, Polonia, Turcia și Albania; la aceleași date, în Grecia (la Salonic) — Grecia, R.F. a Germaniei, Austria, Israel și Finlanda. Întrucît comentariul amănunțit al șanselor pe care le au băieții noștri este apanajul rubricii de specialitate, ne vom mărgini la a arăta că iese în evidență echilibrul de forțe caracterizînd grupele de la Budapesta și de la Mataro, precum și obligativitatea, teoretică, dar de onoare, a calificării baschetbaliștilor noștri — prim și esențial obiectiv pînă în toamnă. De altfel, în puținele zile rămase (pentru anumite grupe) mai au loc confruntări deocamdată neutre, din care vă citîm meciurile Belgia — România și Franța — Iugoslavia, în care, evident, necesitatea unei verificări de ultimă oră face mai puțin important rezultatul.

Un alt sport aflat în toiul marilor competiții este ciclismul. Îi dăm întîietate „Cursei Păcii", a cărei tradiție face inutil orice comentariu premergător startului, dar de care, în schimb, sînt legate speranțele suporterilor din țara noastră: este vorba de marele examen anual al rutierilor români și un asemenea test definește valoric îndelunga muncă de pregătire. Să vedem ce „notă" va figura în „carnetele" cicliștilor noștri...

Și profesioniștii pedalei pornesc la asaltul gloriei (sau la apărarea ei..., luînd startul în celebrul „Giro", Turul Italiei, secondant îndeaproape al similarei supercompetiții franceze. Mai mult ca oricînd este cazul să amintim numele cîștigătorului ediției din anul trecut — Eddy Merckx, „belgianul zburător", nouă stea de primă mărime pe un firmament onorat de strălucirea unor predecesori legendari. Am mai arătat că, de anul trecut încoace, rutierii profesioniști tind să se coalizeze împotriva lui, neputîndu-l învinge altfel. Anunțîndu-și participarea la „Giro", Merckx a declarat, cu o siguranță rudă bună cu insolența, că „ia startul ca să cîștige din nou". În pespectivă, deci, o luptă titanică!

Diaconescu în atac. Imagine din recenta partidă susținută de tricolori în compania reprezentativei poloneze

Foto: A. NEAGU

În încheiere, ca de obicei, vom enumera competițiile care merită în mod special urmărirea rezultatelor: meciurile de tenis din Cupa Davis și din „open"-ul de la Bruxelles, Săptămîna portului La Rochelle la yachting, campionatele europene de judo de la Ostende, precum și întrecerile automobilistice de la Spa (cursa de 1 000 km) și Monaco (Marele Premiu).

G. RUSSU-ȘIRIANU

TELEX-TELEX

Cea de-a 10-a partidă a meciului pentru titlul mondial feminin de șah s-a amînat din cauza îmbolnăvirii Nonei Gaprindașvili. În prezent, scorul meciului Gaprindașvili — Kușnir este de 5,5—3,5 puncte în favoarea Nonei Gaprindașvili.

■

La Budapesta, în semifinala „Cupei orașelor tîrguri" la tenis de masă masculin, echipa Spartakus Budapesta a întrecut cu scorul de 5—4 formația Sparta Praga. În finala competiției, Spartakus Budapesta va juca împotriva formației iugoslave G.S.T.K. Zagreb.

■

Giulio Onesti a fost reales ca președinte al Comitetului olimpic italian pentru perioada 1969—1972. De remarcat că G. Onesti se află în fruntea Comitetului olimpic italian din anul 1945 și deține în același timp funcția de președinte al Adunării generale permanente a Comitetelor olimpice naționale. Ca secretar general al Comitetului olimpic italian a fost confirmat Mario Saini.

■

Cu prilejul unui concurs de natație desfășurat la Moscova, cunoscutul înotător sovietic Simion Beliz-Goțman a stabilit un nou record unional în proba de 800 m liber cu timpul de 8 : 45,7.

■

Cu prilejul unui concurs de atletism desfășurat la Darmstadt (R. F. a Germaniei), sportivul vest-german Werner Trzmiel a cîștigat proba de 110 m garduri cu performanța de 14,1. În cursa de 400 m, Gerhard Hennige a fost cronometrat cu timpul de 48". În proba de aruncarea greutății pe primul loc s-a clasat T. Gloeckler cu rezultatul de 18,75 m.

Tiparul I. P. „Informația", str. Brezoianu nr. 23—25, București

40368

Redacția și administrația: str. Vasile Conta nr. 16, tel. 11.10.05, interurban 72 și 286. Telex sportrom buc. 180.

PROLETARI DIN TOATE ȚĂRILE, UNIȚI-VĂ!

sportul

4 pagini 30 bani

Anul XXV — Nr. 540 (5974) ZIAR AL CONSILIULUI NAȚIONAL PENTRU EDUCAȚIE FIZICĂ ȘI SPORT Duminică 11 mai 1969

Crosul Tineretului
TRĂSĂTURA DOMINANTĂ: EXUBERANȚA

TG. MUREȘ, 10 **(prin telefon, de la trimisul nostru).** La ora cînd transmitem, toți reprezentanții județelor, învingători în cele trei etape preliminare, sînt prezenți la Tg. Mureș, locul de disputare a celei de-a doua finale republicane a **Crosului Tineretului.** În cursul după-amiezii, coloanele participanților au făcut recunoașterea traseului, ale cărui distanțe, distribuite în funcție de sex și vîrstă, urmează să fie parcurse duminică dimineața de 480 de concurenți. În ședința tehnică, care avea menirea să clarifice ultimele probleme legate de concurs, a avut loc o adevărată dispută, ca urmare a interpretării personale și eronate, de către unele delegații de județe, a anumitor paragrafe din regulament. S-au descoperit, astfel, o suită de nereguli, multe dintre ele aducînd a fraudă: înscrierea concurenților la o categorie de vîrstă necorespunzătoare **(Alba, Vîlcea, Galați),** lipsa vizei medicale **(Constanța)** și a documentelor **(Ialomița, Suceava, Brașov).** A trebuit să se acorde o șansă de ultim moment: aducerea din județe, cu primul tren, a altor concurenți, care să completeze efectivul, deoarece, în caz contrar, delegațiile respective nu vor putea participa la clasamentele pe județe. Finala, programată mîine (n.r. **azi**), pe **Hipodromul central,** va începe cu defilarea participanților, desfășurîndu-se apoi, pe categorii de vîrstă.

Nușa MUSCELEANU

UNIVERSITARII LA STARTUL FINALELOR

Între 16 și 18 mai, Bucureștiul va fi gazda etapei finale a campionatelor republicane universitare de atletism, judo, gimnastică sportivă și gimnastică artistică. Vor fi prezenți circa 500 de studenți și studente, reprezentînd peste 35 de instituții de învățămînt superior. Vom reveni cu amănunte.

BILETE PENTRU EUROPENELE DE BOX

Au fost stabilite prețurile de intrare la campionatele europene de box. În picioare: lei 15 (la preliminarii), 20 (semifinale), 30 (finale); la tribună: lei 25 (preliminarii), 35 (semifinale), 50 (finale); la fotolii de ring: lei 35 (preliminarii), 45 (semifinale), 70 (finale). Biletele se vor pune în vînzare spre sfîrșitul săptămînii viitoare, la casa Agenției I.E.A.B.S. din str. Smirdan nr. 13, la Agenția Loto-Pronosport nr. 1 din calea Victoriei, precum și la casele stadioanelor Giulești, Dinamo, sala Floreasca, Agenția Steaua,Ștrandul Tineretului, patinoarul „23 August".

În „Cupa Davis"
România conduce cu 2-1

Năstase, Țiriac (România) — El Shafei, El Sonbol (R. A. U.) 6-3, 6-4, 6-0

Partida de dublu din cadrul întîlnirii de tenis România — Republica Arabă Unită a atras din nou un public numeros în tribunele din parcul sportiv Progresul. Interesul pentru acest meci sporise o dată cu confirmarea valorii oaspeților după jocurile din prima zi. De la 1—1, cele două echipe luau un nou start în această cursă contra puncte care trebuie să desemneze pe cei calificați în a doilea tur al „Cupei Davis".

Și, din nou, așteptările au fost răsplătite cu spectaculoase schimburi de mingi în fața fileului. E drept, numai pînă în momentul cînd perechea oaspeților a dezarmat în fața superiorității tot mai evidente a românilor. Aceasta s-a petrecut chiar de la începutul setului trei, deschis printr-un break în primul ghem contra serviciului lui El Moutaz Sonbol. Ceea ce a prilejuit un final rapid acestei întreceri care se arătase foarte dîrză pe parcursul primelor seturi.

La început, scorul s-a menținut strîns, fiecare dintre cei patru jucători cîștigîndu-și serviciul. Ion Țiriac a apărut mult mai sigur în acest meci, iar intervențiile spectaculoase ale lui Ilie Năstase au încheiat cu puncte prețioase acțiunile inițiate de cuplul român. De cealaltă parte a fileului, Ismail El Shafei făcea eforturi susținute de a menține echilibrul partidei suplinind golurile lăsate adesea în teren de partenerul său, El Sonbol. Acest aspect s-a menținut pînă la al doilea tur de servicii cînd — curios — tocmai El Shafei este cel care cedează. Campionul egiptean, la serviciu, este învins de returile românilor și gazdele conduc cu 4—2. Urmează un ghem foarte disputat în prelungiri, cu Năstase la serviciu. Tenismanii noștri se distanțează la 5—2 și cîștigă primul set.

Setul doi, același aspect. Numai că acum românii punctează contra serviciului lui El Sonbol. 2—1 și apoi 3—1. Un moment interesant survine la al doilea serviciu al lui El Sonbol cînd scorul era 4—2. Năstase și Țiriac conduc cu 4—0 în acest ghem dar nu reușesc să mai cîștige încă o minge și egiptenii se apropie

C. COMARNISCHI
Radu VOIA

(Continuare în pag. a 4-a)

Tenismanii români Ilie Năstase și Ion Țiriac s-au dovedit din nou excelenți în jocul de dublu.

Foto: THEO MACARSCHI

ȘERBAN IOAN, NOU RECORD LA ÎNĂLȚIME — 2,13 m

OLIMPIA CATARAMĂ

Manole Mitilecis un secundant valoros — 2,08 m

Capul de afiș al celor trei întîlniri de ieri, din campionatul diviziei A l-au constituit, fără discuție, performanțele studenților bucureșteni **Șerban Ioan** și **Manole Mitilecis** la săritura în înălțime. În cadrul meciului susținut de C.A.U. la Ploiești, Șerban Ioan și-a îmbunătățit cu 1 cm recordul republican, trecînd peste ștacheta înălțată la 2,13 m iar coechipierul său a obținut un valoros record personal cu 2,08 m.

Un alt rezultat promițător este cel de la 110 mg. **Nicolae Perța** (la Brașov), **Viorel Suciu** și **Dan Hidișoanu** (la Ploiești), au înregistrat aceeași cifră: 14,5 s. Sîntem convinși că din această triplă rivalitate recordul de 14,1 s nu va mai avea prea mult de trăit. La disc fete, **Olimpia Cataramă** și tînăra **Argentina Menis** confirmă din plin performantele debutului de sezon, aruncînd 55,50 m și, respectiv, 52,38 m.

Ileana Silai și-a făcut din nou apariția pe pista de concurs cîștigînd 400 m cu 56,2 s în timp ce la București, **Cecilia Berna** a acoperit distanța în 58,6 s. Fără a avea un caracter valoric deosebit ne bucură totuși și cele 48,8 s înregistrate pe 400 m de semifondistul **Gheorghe Ungureanu.**

Iată alte cîteva dintre rezultatele reuniunilor de ieri: BUCUREȘTI: **100 m:** Nichifor (D) 10,8; **3000 m ob.:** I. Dima (M) 9:16,6; **greutate:** Ad. Gagea (D) 17,03; FETE: **100 m:** Mariana Goth (M) 12,2, Ecat. Nourescu (M) și Ruxandra Marinescu (D) 12,4, **lungime:** El. Vintilă (D) 5,83. **Clasamente:** Dinamo — Metalul 82—51; Dinamo — Argeș 83—57; Metalul — Argeș 66—65; PLOIEȘTI: **100 m:** Al. Munteanu (CAU) 10,8; **400 m:** Th. Puiu (R) 49,4; **1500 m:** O. Scheible (R) 3:50,6, I. Nicolae (CAU) 3:50,8; **3000 m ob.:** Scheible 9:19,8; **triplu:** Bloos (R) 15,42; **suliță:** D. Szilaghi (CAU) 70,60; FETE: **100 m:** Val. Bufanu (R) 12,2; **lungime:** L. Jinga (P) 5,60 m. **Clasamente:** Rapid — CAU 71—61; Rapid — Prahova 84—55; CAU — Prahova 83—48 **(Fl. Albu** — coresp.), BRAȘOV: **100 m:** A. Darvaș (C) 10,9; **400 m:** F. Gedeon (C) 49,1; **1500 m:** C. Andreica (S) 3:55,1; **3000 m ob.:** Gh. Cefan (B) 8:51,4 (cu 3,4 s mai bine decît săptămîna trecută); FETE: **100 m:** Aura Petrescu (S) 12,4; **lungime:** Viorica Viscopoleanu (S) 5,84. Concursul s-a desfășurat pe o pistă mulată de ploaie. **Clasamente:** Steaua — Brașov 87—57; Steaua — Cluj 76—67; Cluj — Brașov 82—65 p. **(C. Gruia — coresp. principal).** Întrecerile continuă astăzi.

★

O plăcută surpriză: stadionul Dinamo, cu amenajările corespunzătoare pentru disc și suliță, a arătat, în sfîrșit, ca un adevărat stadion atletic.

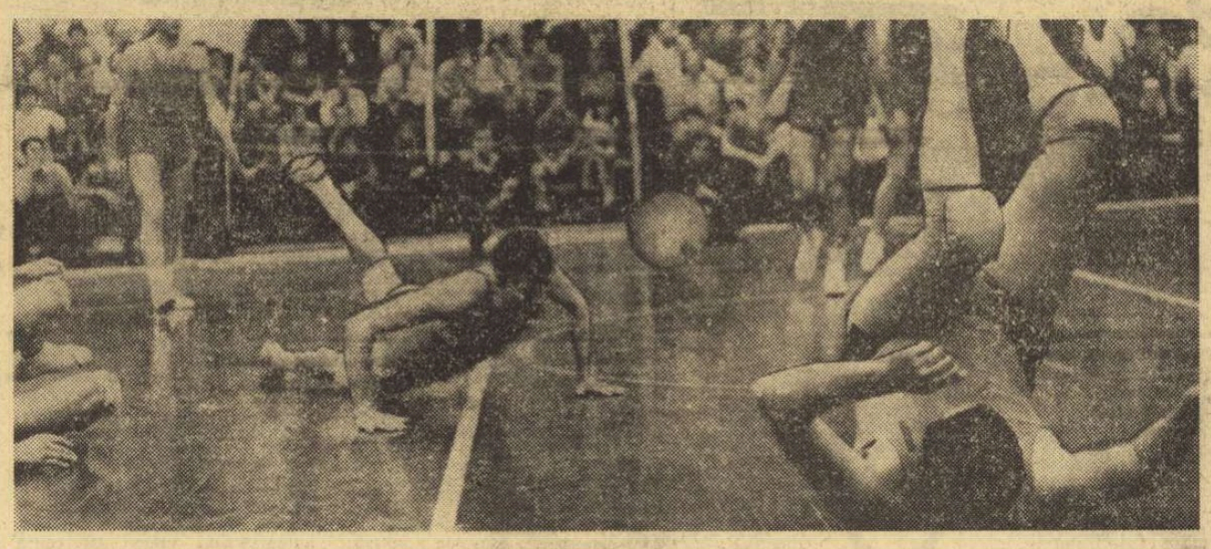

Stamate (Steaua) salvează în ultimă instanță

ÎN TURNEELE FINALE ALE CAMPIONATELOR DE VOLEI
NICI ZIUA A TREIA NU A ADUS CLARIFICĂRI

FEMININ: Rapid — Farul 3—0, Dinamo — Penicilina 3—2

MASCULIN: Politehnica — Rapid 3—1, Steaua — Dinamo 3—1

TRICOURILE DE CAMPIONI VOR FI STABILITE LA PIATRA NEAMȚ (feminin) ȘI CLUJ (masculin)

Cronicile meciurilor de ieri în pag. a 4-a

V. Moravec și Ruda Hvezda Plsen au cîștigat cea de-a X-a ediție a Cursei Munților

SINAIA, 10 (prin telefon, de la trimisul nostru). — Ediția jubiliară a întrecerii cicliste internaționale, organizată de clubul sportiv Dinamo și A.S. Loto-Pronosport s-a încheiat cu succesul deplin meritat al rutierilor cehoslovaci. Ei au dominat cursa, punînd în inferioritate masivul pluton al gazdelor, s-au dovedit puternici la cățărare și abili la sprinturile finale. Cîștigînd 4 etape din 5, plasîndu-se în permanență în primele locuri ale sprinturilor finale, rutierii din Plsen au cîștigat tot ce se putea: locul 1 — pe echipe, la individual și cățărare (Vlastimil Moravec)! Se cuvine subliniată și aplaudată această remarcabilă performanță.

Fruntașii ciclismului nostru, sînt firește, amărîți. Este a doua cursă ciclistă internațională a anului găzduită de țara noastră în care sîntem întrecuți fără drept de apel. Cu o lună în urmă ne-au dat lecții alergătorii polonezi („Cupa F.R.C."); acum am aflat și diferența care ne separă de cel de-al treilea eșalon cehoslovac. Fără îndoială, nu este obligatoriu să cîștigi fiecare cursă pe care o organizezi. Francezii, anul trecut, i-au cedat întîietatea olandezului Jan Jansen, iar italienii belgianului Eddy Merckx. Dar acolo lupta s-a desfășurat în condiții de echilibru valoric, învingătorii fiind stele de prima mărime pe firmamentul ciclismului mondial. La noi, deși lucrurile se desfășoară pe alt plan, prima garnitură, oamenii în care ne punem speranțe pentru „mondiale" și olimpiadă, a capotat în fața unei echipe modeste, alcătuită din cicliști foarte tineri, care n-au nici pe departe experiența competițională a lui Gabriel Moiceanu, Constantin Ciocan, Nicolae Ciumeți, Vasile Tudor... Este, deci, evident că rutierii noștri au de ce să fie supărați pe ei înșiși.

Ultima zi de concurs a programat două etape (a 4-a și a 5-a). Și fiindcă ambele ofereau bonificații de timp, iar fruntașii erau departajați în clasament de secunde, jocul principal a fost cel al sprintu-

Hristache NAUM

(Continuare în pag. a 4-a)

Citiți în pag. a 3-a:

- Ultimele noutăți înaintea meciului Elveția-România
- La Poiana Brașov, în mijlocul „tricolorilor"
- Ce ne declară antrenorul emerit Em. Vogi

Mîine — o pagină cu ample relatări de la jocurile din cadrul diviziei B

Astăzi, la Galați,

VOR FI DESEMNAȚI CAMPIONII JUNIORI LA LUPTE GRECO-ROMANE

GALAȚI, 10 (prin telefon). — Într-un cadru festiv, 172 de tinere speranțe au luat vineri startul în finalele campionatelor republicane de lupte greco-romane (juniori). Spre satisfacția specialiștilor și lauda sportivilor, întrecerile poartă amprenta dîrzeniei. Meciurile au fost foarte echilibrate, majoritatea tinerilor luptători folosind procedee tehnice variate, au imprimat disputelor o notă accentuată de spectacol. Au fost mult apreciate partidele **Preda** (Cîmpulung Muscel) — **Sechely** (Tg. Mureș), **Iliuță** (Galați) — **Andrei** (București), **Rusu** (Constanța) — **Adrian** (Bacău) ș.a. O impresie deosebită au lăsat pînă în prezent luptătorii din Cîmpulung Muscel.

Cu mult interes sînt așteptate întîlnirile decisive care vor avea loc duminică dimineața începînd de la ora 8,30.

T. SIRIOPOL și
S. CONSTANTINESCU
corespondenți

NICI LUI COUBERTIN NU I-AR FI PLĂCUT!

În diverse cercuri sportive internaționale se vîntură, de la o vreme, bizare intenții renovatoare. Am urmări cu multă plăcere asemenea idei, dacă ele ar privi domeniul strict sportiv, dacă ele ar tinde să acordeze sportul cu mersul vremii, într-un cuvînt, dacă ele ar ținti progresul. Din păcate, sîntem mai curînd obligați să constatăm că este vorba de intenții retrograde.

În octombrie 1968, la Ciudad de Mexico, cu prilejul celei de-a 67-a sesiuni a Comitetului Internațional Olimpic, prințul George de Hanovra prezintă darea de seamă a Academiei Olimpice Internaționale (al cărui președinte este), apoi brusc trece la etalarea unei propuneri, pe care o califică drept personală, privind abolirea imnurilor naționale și a drapelelor în timpul ceremoniei de remitere a medaliilor la Jocurile Olimpice. Autorul propunerii insistă asupra faptului că onorurile olimpice se cuvin sportivului mai curînd ca entitate individuală decît ca reprezentant al unei țări.

Trecînd peste stupefacția de prim moment, provocată de această propunere care găsise și avocați, majoritatea zdrobitoare a reprezentanților Comitetelor olimpice naționale au protestat împotriva unei atari intenții. Chiar și în cadrul votului secret organizat de C.I.O., propunerea nu a întrunit majoritatea statutară de două treimi, fiind astfel respinsă.

Cu tot acest test edificator, la cel mai înalt nivel, iată că se găsesc organisme internaționale cu zonă de influență limitată, care încearcă să valideze aceeași idee (subtilă, dar cu bătaie lungă) de a se renunța la înălțarea drapelelor și la intonarea imnurilor naționale în timpul festivităților de premiere.

În cursul lunii noiembrie 1968, cu prilejul reuniunii sale de la Bruxelles, Comitetul european al Federației internaționale de atletism amator a hotărît — în mod surprinzător, fără consultarea prealabilă a federațiilor naționale afiliate — să renunțe în viitor, în timpul ceremoniilor de premiere din cadrul campionatelor europene, la intonarea imnurilor și arborarea drapelelor țărilor ai căror concurenți s-au clasat pe primele trei locuri. Această decizie arbitrară, contrară tradițiilor și însești regulilor federațiilor internaționale (fără a mai vorbi de statutele și regulile C.I.O.), a stîrnit nemulțumiri și proteste din partea majorității federațiilor europene, care au cerut o reconsiderare urgentă a chestiunii. Mai mult chiar, federația greacă de atletism, organizatoarea din acest an a campinatelor europene, și-a exprimat cu fermitate dorința de a nu renunța la o tradiție atît de frumoasă, cu prilejul competiției continentale de la Atena.

Dintr-un recent buletin de informații al campionatelor europene de lupte greco-romane, aflăm că festivitățile de premiere vor fi văduvite de drapelele și imnurile naționale.

Iată cîteva căi pe care tendințe cu substrat încearcă să se infiltreze în lumea sportului mondial. Tocmai cei ce se împăunează adesea cu respectul ideilor lui Pierre de Coubertin, renovatorul Jocurilor Olimpice moderne, le repudiază acum. În articolele 57—59, statutul olimpic retrasează, cu litera seacă a regulamentelor, preceptele lui Coubertin care socotea imnurile, drapelele, defilările, tot programul protocolar, toată ceremonia festivităților olimpice — drept manifestații formale cu un adînc conținut pedagogic. De aproape 75 de ani sportul mondial trăiește momentele înălțătoare, emoționante, copleșitoare, sub faldurile și în ambianța acestor ceremonii. Tradiția imnurilor și a steagurilor face astăzi parte organic din decorul intim al manifestațiilor sportive internaționale. Există vreo rațiune de a abandona această tradiție?

I. MITROFAN

Coborînd Timișul cu peste 70 km pe oră.

Foto: A. NEAGU

SPORTUL magazin

PICĂTURI...

• Sportivii îngrășați peste limitele admise, au totuși „slăbiciunile" lor: pentru mîncare (!).

• În sport teoria „liberului arbitru" n-ar trebui să aibă acces, iar arbitrarul ar trebui eliminat din arbitraj.

• Pe ring, adversarii au mănuși, dar se poartă fără...

• Un boxer, chiar de categoria muscă nu poate zbura decît pînă la podea.

• Orice rezultat nedecis provoacă nostalgia victoriei (vezi meciul: Grecia — România).

• Mai ales în fotbal, cine marcă, se remarcă.

Dan MIHAILESCU.
Brașov

Grădina filozofului

Sportivii nu sînt poeți. Și totuși, cîtă poezie în mișcările armonioase ale tinerilor care se pregătesc de pe acum, la noi și în alte țări, pentru München 1972! Munca de fiecare zi nu-mi îngăduie să dau măcar o fugă pînă la stadioanele și sălile unde sportivii noștri se antrenează în vederea competiției ce-i așteaptă peste trei ani. Am văzut însă, nu prea de mult, pe micul ecran, un film frumos, realizat de studioul „București", despre acești tineri puternici, balerini grațioși unduind în schimbătoare figuri geometrice: linie dreaptă, triunghi, semicerc, și atîtea altele. Sînt virtualități în corpurile lor, la vederea cărora simți o adevărată încîntare lirică. Cu îngemănare statornică de aspru și suav, mușchii și tendoanele lor instrunează acorduri largi, tumbe și poziții care amintesc de săgetarea rîndunicii prin văzduh, de zborul șoimului peste creste, de plutirea peștișorilor pe-o undă de vînt. De o lapidaritate sugestivă și o vigoare plastică, exercițiile dau impresia unui balet cu sugestii adînci și tonifiante. Au fost eliminate din figurile lui toate cîte erau superficiale, tot ce poate mutila răzvrătirea mulțată în mîndrie a omului. Se pot descoperi în ele efecte de ritmică și de prospețime nealterată, fără retorica și înfloririle meșteșugite ale baletului.

Scriu aceste reflexii pentru că anotimpul crengilor înflorite dezvăluie armonia corpului omenesc descotoșmănat de cojoacele iernii. Urmăresc uneori, minute întregi, simfonia trotuarelor bucureștene pline de tineri sprinteni și sănătoși. Într-un pas săltat sau alunecat de fată se răsfață întreaga grație a speciei noastre. El are inflexiuni și primejdii fermecătoare pentru ochiul ce-l receptează, fiind un act de individuală comunicare cu lumea. „Să te văd cum umbli, și-am să știu cît valorezi", spune un proverb lapon. Și spune adevărul, deoarece poți cunoaște într-adevăr un om din felul cum umblă, din ținuta sa corporală.

Nu toți știu însă acest lucru, și nu-l știu îndeosebi aceia care își abandonează gesturile, mișcarea, pașii, la voia întîmplării. Este o anumită lăbărțare în felul multora de a umbla, de a ședea, de a-și folosi mîinile și picioarele. Un soi de indecență a nesupravegherii proprii, care acuză lipsa exercițiilor fizice. A gimnasticii, în ultimă instanță, care poate fi făcută și acasă, în curte, în grădină, pe terasă, la iarbă verde. De ce n-am îmbina igiena mintală cu igiena corporală? Sîntem absorbiți, firește, cu toții de îndeletnicirile noastre, dar tocmai în vederea izbutirii în aceste îndeletniciri gimnastica la domiciliu ar trebui practicată cu stăruință. Rezultatele sînt binefăcătoare, în ordinea sănătății, a bunei dispoziții generale, a prelungirii vigorii fizice și psihice.

Am văzut o poză din grădina filozofului englez Bertrand Russell, în care se zăreau niște paralele, o capră pentru sărituri, două inele atîrnînd de-o cracă de arbore secular — secular cum aproape este Russell însuși. Cînd reporterul revistei care publica poza l-a întrebat pe filozof despre rostul aparatelor, acesta a răspuns:

— Lipsa de elasticitate corporală degradează și ucide avînturile sufletești!

Și, cu mîini repezi și pricepute, fără să se sfiască, nonagenarul a apucat inelele spînzurate în copac, demonstrînd gazetarului uimit că gimnastica nu este doar un privilegiu al vîrstei tinere.

George SBÂRCEA

DUMINICILE UNUI NESPORTIV

PRONOSTICUL NOSTRU

Bologna — Palermo	1
Cagliari — Sampdoria	1
Juventus — Fiorentina	2
Pisa — Lanerossi	1
Roma — Atalanta	1
Varese — Torino	1
Verona — Internazionale	x
Dunărea Giurgiu — Prog. Br.	1
Metrom Bv. — Metalul Buc.	1
Oțelul Galați — Gloria Birlad	1
A.S. Cugir — Chimia Rm. V.	1
C.S.M. Sibiu — Olimpia Oradea	x
Ind. s. — Electroputere Cv.	1

LUCERNA 1959:

Gheorghe Negrea în finală

La Lucerna, în 1959, peste 200 de pugiliști amatori, reprezentînd 27 de națiuni, și-au disputat cele 10 centuri continentale. Printre ei, bineînțeles și fruntașii boxului românesc, a căror prezență fie la sala de antrenament a școlii Pestalozzi, fie în holurile hotelului „Drei Könige" s-au bucurat de o mare atenție.

Ostilitățile au avut loc la Festhalle, o sală elegantă, cu o capacitate de 7 000 de locuri. Primul dintre românii care urcă scările ringului este Constantin Gheorghiu; el face, în compania lui De Soizag (Gibraltar) un foarte util antrenament, reușind să cîștige o victorie facilă, la puncte. Și Dumitru Gheorghiu a avut o misiune ușoară în partida cu luxemburghezul Emile Philippe, căruia i-a plasat excelente directe de stînga la plex, obținînd decizia fără emoții. Semigreul Hrbek (Cehoslovacia) a evitat aproape permanent contactul cu Gheorghe Negrea, astfel că boxerul nostru a obținut verdictul în unanimitate. Mircea Dobrescu trece de un obstacol incomod: polonezul Kukier. Mircea, hotărît parcă mai mult decît la Praga să lupte pentru supremația continentală, urcă încrezător între corzi. Kukier încearcă directe de stînga, la care Dobrescu nu rămîne însă dator; în rundul II boxerul nostru atacă dezlănțuit și plasează serii fulgerătoare, iar în ultimul, polonezul își joacă ultima șansă, făcînd eforturi disperate ca să stopeze uraganul ce se dezlănțuise asupra-i. Dar nu reușește să evite un croșeu fulgerător, care-l aduce la un pas de k.o. Dobrescu coboară din ring ovaționat de spectatori, cu gîndul la meciul următor. Vasile Mariuțan pierde meciul cu englezul Thomas.

Deținînd inițiativa îndeosebi în ultima repriză, dovedind și mai multe cunoștințe tehnice, Büchner (R.D.G.) îl elimină pe C. Gheorghiu. Campionul olimpic de la Melbourne, Nicolae Linca, îl scoate din competiție pe maghiarul Sebök datorită stîngilor puternice care se opresc cu regularitate în plexul adversarului, iar Iosif Mihalic îl lichidează în rundul II pe elvețianul Schweitzer.

Constantin Dumitrescu începe prea prudent disputa cu polonezul Kulej, suportă avertismentul directorului de luptă pentru lovituri cu mănușa deschisă și se enervează. Cînd era pe punctul de a plasa o directă de stînga, Dumitrescu recepționează o dreaptă și poposește la podea. După numărătoare, el nu mai poate reface handicapul și pierde meciul. Marea noastră speranță, Mircea Dobrescu este întrecut la puncte de Stolnikov (U.R.S.S.). Campionul român a boxat magistral, deținînd inițiativa în permanență. Stolnikov a evitat cu regularitate lupta și puțin a lipsit ca în repriza a 3-a să fie făcut k.o. Dumitru Gheorghiu trece ușor de francezul Leveque, iar Negrea îl elimină pe Norling (Suedia).

Învingîndu-l (la puncte) pe olandezul Gerlach, Mihalic se califică în semifinalele campionatelor, dar Linca este stopat de italianul Bossi. Meci dramatic între D. Gheorghiu și englezul Scott; se schimbă lovituri dure, reprezentantul nostru este în dificultate de două ori, Scott e groggy în repriza secundă, dar se reface mai rapid și cîștigă la puncte.

Seara semifinalelor. Negrea îl întîlnește pe italianul Saraudi și-l scoate din întrecere. Bulgarul Velinov îl elimină pe Mihalic, deși boxerul nostru se dovedise net superior prin tehnică și forță.

Singurul român în finale a rămas, așadar, Gheorghe Negrea, care a avut un meci foarte greu cu polonezul Pietrzykowski. În rundul II, polonezul expediază fulgerător un croșeu de stînga în bărbie, urmat de o dreaptă în stomac. Negrea e la podea. El se ridică, dar în loc să ia poziția de gardă, se îndreaptă spre colțul său. În acest timp, arbitrul continuă să numere pînă pronunță „aut"...

Romeo CALARAȘANU

CAMPIONII EUROPENI — EDIȚIA 1959: Homberg (R.F.G.); Rascher (R.F.G.); Adamski (Polonia); Makki (Finlanda); Enghibarian (U.R.S.S.); Drogosz (Polonia); Benvenuti (Italia); Satkov (U.R.S.S.); Pietrzykowski (Polonia); Abramov (U.R.S.S.).

Globe-trotterul Dumitru Panaitescu-Zigotto

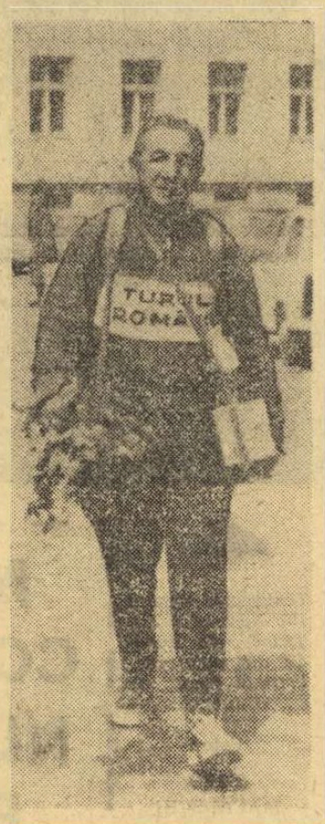

A sosit în București un nou candidat la gloria globe-trotterilor, un sportiv nu prea tînăr dar care și-a cucerit faima în tinerețe în altă disciplină, aceea a pugilismului, mai ales din ziua cînd l-a înfruntat la București (1938) și l-a învins pe campionul mondial Valentin Angelmann.

L-am numit, cu multă plăcere, de altfel, pe faimosul boxer român de altădată Dumitru Panaitescu-Zigotto, care și-a propus să întreprindă o temerară aventură pedestră făcînd înconjurul țării pe jos.

Pensionarul ceferist de astăzi (56 ani) s-a încumetat, pornind din Galațiul său natal, să refacă cu tălpile fragile ale pantofilor săi de baschet itinerarul de anul trecut al Turului ciclist al României.

De-a lungul zilelor viitoare el va trece prin localități mai mari și mai mici, după un ritm pe care îl vor decide propriile sale forțe. Sîntem convinși că peste tot populația și organele sportive locale îi vor face o primire călduroasă, apreciind bizara sa experiență, dar mai ales palmaresul trecutei sale cariere sportive.

răspunde Ion Poștașu

S. COSTACHE, CLUJ. Regret dar v-a trădat memoria: Gîju și Pușcaș s-au întîlnit, nu mai departe decît anul trecut, în finala categoriei cocoș. A cîștigat clar, la puncte, Gîju.

M. BALTA, PITEȘTI. În meciul Chimia Suceava—Politehnica Galați, după ce oaspeții conduceau cu 1—0, **Gălățeanu** a adus egalarea. În legătură cu acest fapt, ne trimiteți următorul comentariu:

Ce-aș putea să spun spontan.
Despre el (poate c-așteaptă):
După nume-i... gălățean,
Iago însă — după faptă!

G. MISCODAN, COMUNA NOVACI. N-ați cîștigat, dar nici n-ați pierdut pariul: fiind vorba de un joc de antrenament (6—6 cu Vagonul), **U.T.A.** a folosit o formație despre care nu s-ar putea spune că s-a identificat cu unsprezecele de bază, însă nici că a fost, sută la sută, formația de tineret. Ca să nu mai fie vorbă, Vagonul a bătut, o săptămînă mai tîrziu, în meci oficial, PRIMA echipă a U.T.A.-ei.

ION CUCURUZ, SAVINEȘTI. Din fiecare grupă preliminară a campionatului mondial de fotbal, o SINGURĂ echipă se califică pentru turneul final din Mexic. De drept, sînt calificate Anglia (ca deținătoare a trofeului) și Mexic (ca țară organizatoare).

I. BALAN, BRAȘOV. Sînteți foarte bine informat, așa că ați putea să-mi țineți locul, în iulie, cînd plec în concediu! Într-adevăr, portarul echipei Dinamo București, Narcis Răduț Coman, s-a născut la Giurgiu (5 noiembrie 1946). Prima legitimare: la Olimpia Giurgiu — în 1961. De aici, el a trecut la S.N. Oltenița și apoi (în 1963) la U.T.A., unde n-a rămas decît un an, apoi a plecat la F.C. Argeș și, în sfîrșit, la Dinamo București.

IOSIF CZOFA, BRAȘOV. În 1956, cînd a promovat în divizia A, Steagul roșu a avut următoarea situație: 26 de meciuri susținute, 21 cîștigate, 3 egale și 2 pierdute. Golaveraj: 78—15. Fotbaliștii din orașul dv au totalizat cu... 13 puncte mai mult decît echipa clasată pe locul al doilea — Progresul C.P.C.S.

I. BÎRLEA, MIREȘUL MARE. „Vă trimit alăturat trei modeste catrene". Le-ați apreciat foarte bine!

N.T., BUCUREȘTI. „Urmărind clasamentele din B, îmi dau seama că numai o minune mai poate salva pe Electronica Obor de la retrogradare. Eu cunosc însă un jucător mai talentat decît 50% dintre fotbaliștii de divizie A, care ar putea realiza această minune". Deși Grigore Alexandrescu ne-a prevenit că „minuni în vremea noastră nu prea văd a se mai face"? Poftim, vă dau adresa echipei Electronica Obor: București, strada Baicului 82, sectorul 2. V-aș sfătui însă, chiar dacă vă costă un ban în plus, să dați o telegramă urgentă. Nu de alta, dar pînă ajunge scrisoarea, echipa ar putea să retrogradeze și ajutorul dv. ar deveni, deci, tardiv!

MIHAI REJER, BRAȘOV. Pe baza celor citite în ziarul „Munca" și anume că punctul cîștigat la Atena ar fi primul pe care reprezentativa de fotbal a

țării noastre îl cucerește, după 37 de ani, în deplasare, într-o competiție oficială, ați făcut imprudența de a încheia un pariu. Comentatorul în cauză (la care aveți pretenția să suporte măcar jumătate din pagubă!) s-a înșelat. Este adevărat că prea multe exemple nu vă pot da, dar mă pot referi la cele 2 puncte cucerite de jucătorii noștri la Sofia, în meciul cu Bulgaria (scor: 2—1 din cadrul preliminariilor campionatului mondial din 1954), la victoria realizată la Copenhaga (3—2) în fața Danemarcei (în preliminariile turneului olimpic din 1964), la acel 1—0, la Sofia, cu Bulgaria (în cadrul aceleiași competiții) și chiar la acel 2—2 cu Elveția, realizat la Berna, la 29 octombrie 1933 și de la care s-au împlinit numai 35 de ani și jumătate și nu... 37. E mare paguba pe care ați suferit-o? Fiindcă aș suporta-o eu, din spirit de colegialitate!

Ilustrații: N. CLAUDIU

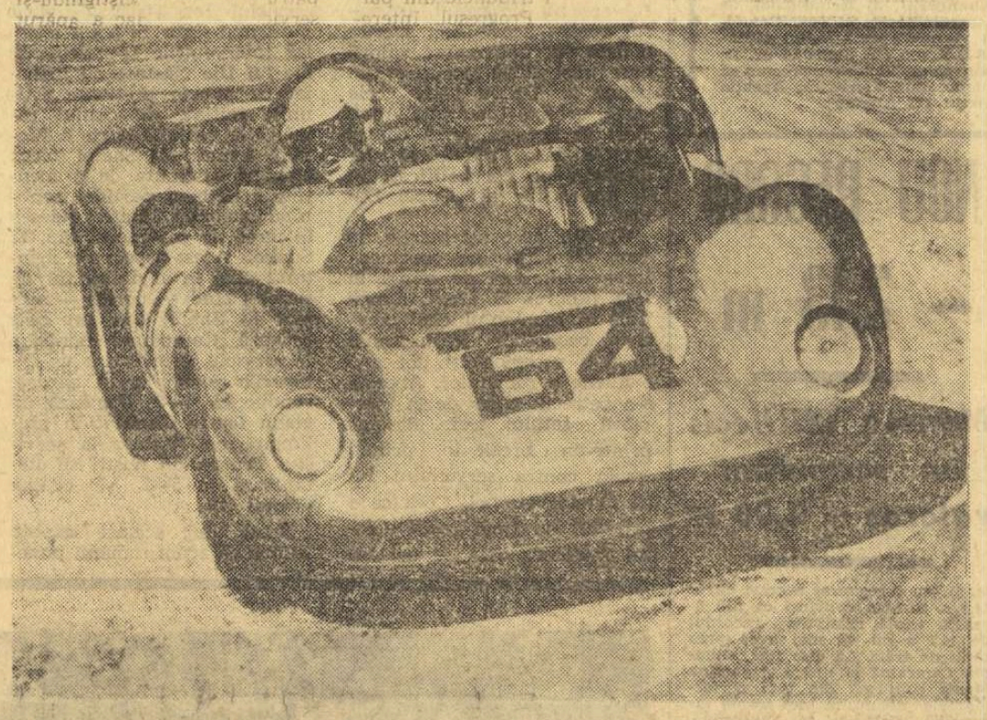

BOLIZII DE FOC (IX)

Scarfiotti în cursa de la Mont-Ventoux (iulie 1963)

AUTOMOBILUL ASALTEAZĂ MUNTELE

Acum aproape o jumătate de veac, se organizau în țara noastră primele întreceri automobilistice de coastă. Favorizate de peisajul natural al țării și de entuziasmul unor îndrăgostiți ai sporturilor mecanice, aceste întreceri se înmulțesc an de an și la startul lor, alături de sportivii români, se aliniază unii dintre așii volanului european. Sinaia, Sibiul, Cîmpina, dealul Feleacului, Brașovul cu împrejurimile lui devin gazde ospitaliere ale concursurilor de coastă. După 1937, ele sînt reunite sub numele de „Campionatul național de munte", cîștigat în mai multe rînduri de Jean Calcianu și Petre Cristea.

Al doilea război mondial întrerupe activitatea. Concursurile se reiau în 1948 cînd apare un nou campionat al țării disputat la Dalia, Predeal și Sinaia. Timp de cinci ani, astfel de competiții sînt nelipsite din programul Federației române de motociclism și automobilism, campioni devenind Calcianu, Dumitrescu, Abrudan, Uță etc. Începînd de anul trecut, cursele de coastă au fost reluate într-o nouă versiune, pe care o sperăm dezvoltată pe o treaptă superioară întrecerilor de altădată.

Ce se întîmplă pe plan internațional? Cursele de „cățărare" cu automobilul sînt printre cele mai vechi din Europa și din lume. Ele au apărut imediat după ce au apus marile întreceri de legătură între orașe. Documentele atestă că la 31 ianuarie 1897 André Michelin a urcat coasta de la Turbie (Franța), care avea 17 km, în 31 de minute și 50 de secunde, ceea ce înseamnă o viteză medie orară de 31,8 km. Mașina lui Michelin nu avea nici un fel de „vocație" sportivă. Ea era un break De Dion de șase locuri, cîntărind două tone și fiind acționată de un motor cu aburi de numai 15 C.P.!

Cursa de la Turbie a plăcut și automobiliștii vremii își caută alte trasee pentru a se întrece: Gaillon, Laffrey Chanteloup, Mont-Ventoux, Château-Thierry. Italienii încep să urce cu mașinile la Susa-Mont-Cenis, austriecii concurează la Semmering, iar englezii își încearcă sufletul motoarelor pe coastele de la Shelsey-Walsh.

Industria automobilistică europeană se găsea la primii pași. Constructorii aveau nevoie de publicitate. Ei doreau să demostreze tuturor ce invenție extraordinară este automobilul. Dar cum? Prilejul se ivise: „trăsurile fără cai" puteau să-și afirme calitățile în cursele de munte.

A PATRA COMPETIȚIE DIN LUME.

Teama de accident a existat de la început, mai ales la organizatori. În 1905, inițiatorii cursei de la Château-Thierry amputează unul dintre cele mai delicate viraje ale traseului, motivînd că măsura va da mai multă cursivitate întrecerii și va garanta securitatea piloților. Se ajunge astfel, după numai cîțiva ani, la trasee fără curbe, care măsurau peste 20 de kilometri. Dar pe scena automobilismului apar mari alergători de „Grand Prix" (Levegh, Lancia, Nazzaro, Ascari, Thomas) a căror temeritate nu se adaptează la concursurile „cuminți". Organizatorii sînt nevoiți să revină la cursele de coastă grele, cu multe viraje, presărate cu gropi și cu bolovani.

După 1920, întrecerile de coastă cunosc o adevărată înflorire, iar cu zece ani mai tîrziu se înființează Campionatul european de munte. Acest campionat există și astăzi și, ca importanță, trece drept a patra mare competiție de automobilism din lume.

Nevoia de publicitate dă competiției un impuls deosebit. O luptă de înalt nivel se angajează de la început între „titanii" vremii — Caracciola, Chiron, Nuvolari, Fagioli, Varzi, Stuck — pe traseele de la Fribourg, Gaisberg, Klausen, Grossglöckner. Mii de spectatori se îndreaptă de fiecare dată către locurile unde acești maeștri ai volanului își dispută întîietatea, atrași de spectaculozitatea probelor.

Anii trec și cursele de coastă continuă să întrunească la start pe cei mai buni piloți și cele mai bune mașini. Uzinele de automobile își fac un titlu de glorie din a cîștiga o astfel de cursă, iar alergătorii chiar cei specializați în raliuri, nu ocolesc traseele de munte pe care se pun probleme dintre cele mai interesante. Paralel cu campionatul european, numeroase curse de coastă, de nivel național, au loc, sezon de sezon, în Franța, Italia, Germania, Elveția.

Dezvoltarea acestor întreceri este favorizată de mai mulți factori. Să menționăm în primul rînd faptul că trasee nu sînt greu de găsit și că organizarea nu impune măsuri deosebite de amenajare sau de pază. Unele avantaje apar și pentru alergători. Participarea la o cursă de coastă nu pretinde costisitoare recunoașteri ale traseelor, ca în raliuri, sau antrenamente de lungă durată; practic, pregătirea se reduce la două urcări oficiale, efectuate în ajunul concursului. Avînd în vedere această situație, este explicabil de ce la o întrecere ca cea de la Ollon-Villars (Franța) sau Fribourg (Elveția) pot fi văzute la start cîte 200—300 de automobile, multe dintre ele aparținînd unor amatori sau semi-amatori.

Cît privește publicul, el vine la cursele de munte atras pe lîngă spectacolul propriu-zis, de frumusețea peisajului, de ocazia de a petrece o sîmbătă și o duminică în mijlocul naturii.

EDDY BARTH: 17 VICTORII

Forurile automobilistice din șase țări (Austria, R.F. a Germaniei, Elveția, Italia, Grecia și Franța) hotărăsc în 1957 să dea un nou impuls campionatului european de munte. Principalele prescripții regulamentare erau: fiecare din inițiatori trebuia să organizeze o etapă sau două pe teritoriul său; desemnarea campionului urma să se facă prin adițiunea punctelor acumulate în fiecare etapă; la start nu puteau fi admise decît mașini sport cu cilindreea pînă la 2 litri.

În toamnă, campion al acestei prime ediții în versiune nouă devine elvețianul Willy Daetwyler, pe un automobil Maserati. În urma lui se clasează vest-germanul Hermann (Borgward) și trei piloți ai casei Porsche (Maglioli, Barth și Von Trips).

În anii următori, regulamentul campionatului se complică, apar noi categorii de mașini, întrecerile devin din ce în ce mai strînse. Printre vechii maeștri își fac loc alergători tineri, de certă valoare, iar în clasamentele oficiale două nume avansează mereu: Lodovico Scarfiotti și Gerhardt Mitter.

Încet, încet mașinile Maserati pierd terenul și în locul lor, în fruntea campionatului se instalează Porsche și Ferrari. Un palmares excepțional de talia lui Eddy Barth cîștigă, la volanul mașinilor Porsche, nu mai puțin de 17 victorii în etape și trei titluri de campion al Europei. Scarfiotti, la rîndul său, obține două titluri europene, aducîndu-i lui Enzo Ferrari bucuria a 14 victorii.

După 1957, cele mai utilizate trasee devin Mont-Ventoux, Fribourg, Gaisberg, Trento-Bondone, Ollon-Villars, Rossfeld. Traseul de la Mont-Ventoux este cel mai vechi și cel mai lung: el are 21,6 km. În schimb, la Rossfeld, de la start la sosire, nu sînt decît șase kilometri.

În 1959 federația internațională face o experiență: programează una din etapele campionatului tocmai în America la Mont Pike Pakes. Dar echipele oficiale europene nu se încumetă să-și trimită piloții și mașinile tocmai acolo, așa că proba rămîne deschisă doar alergătorilor americani.

Măsura luată de forul internațional pornise din dorința de a extinde cursele de coastă și pe continentul american, pregătind în acest fel transformarea campionatului european într-un campionat mondial. Intenția nu reușește și nici o altă etapă nu mai este programată ulterior la Pike Pakes. Cursele de munte rămîn astfel și vor rămîne probabil și în viitor numai în Europa, unde s-au născut acum 72 de ani și unde cunosc o mare înflorire.

Dumitru LAZAR

(va urma)

NOI PREMIERE CINEMATOGRAFICE

LA POIANA BRAȘOV, PRINTRE COMPONENȚII LOTULUI NAȚIONAL

Ca și înaintea meciului de la Atena, și acum, în preajma dificilei confruntări de la Lausanne, am făcut o vizită fotbaliștilor din lotul național, aflați în pregătire la Poiana Brașov. De astă dată, am urmărit să înregistrăm cît mai multe crîmpeie din programul selecționabililor noștri de-a lungul unei zile (joi 8 mai), pentru a le relata, la rîndul nostru, iubitorilor fotbalului din întreaga țară, dornici să cunoască amănunte despre jucătorii pe care-i îndrăgesc.

În pauza meciului de la Brașov, cu Metrom, doctorul Tomescu verifică pulsul jucătorilor

Plecați dis-de-dimineață din București, ajungem sus în Poiana în jurul orei 11, după ce între timp, pe distanța Sinaia-Brașov, am avut neașteptatul prilej de a urmări „pe viu" spectaculoasa dispută — **din etapa a II-a — a cicliștilor participanți la „Cursa munților".**

Întîlnire neașteptată cu Rapidul

Necunoscînd în prealabil programul din acea zi al lotului, ne-am îndreptat mai întîi spre terenul de fotbal din stațiune, unde bănuiam că i-am putea găsi pe selecționabili. Și într-adevăr, pe gazonul de un verde proaspăt vreo 20 de tineri se încinseseră la o miuță. Surpriză, însă ! Nu sînt componenții lotului, ci jucătorii Rapidului. Giuleștenii, aflați încă de luni în pregătire la Predeal, se deplasaseră în preziua meciului cu Alemannia la Poiana Brașov pentru a face un ultim antrenament cu mingea pe terenul de aci. Pe margine, antrenorul Bărbulescu făcea și pe arbitrul, în timp ce secundul său, Cristescu, se amestecase printre jucători, bătînd mingea cu aceeași poftă ca odinioară. Atras de prezența coechipierilor săi și avînd liber în program, venise la teren și Dan. Cînd ne-a zărit, mai în glumă, mai în serios l-a și luat în primire pe fotoreporterul Aurel Neagu : **„Bine, dom'le, se poate să dai poza aia în ziar ?** (n.r. este vorba de fotografia apărută în numărul de marți, care-l înfățișează pe Dan și antrenorul Teașcă strîngîndu-și mîinile). **Din cauza ei s-au și găsit cîțiva isteți care au născocit că m-aș fi dat în jocul de duminică de partea piteștenilor".** Ne mirăm, la rîndu-ne, pînă unde poate merge fantezia bolnăvicioasă a unora, după care schimbăm subiectul discuției.

Despărțindu-ne după un timp de Rapid, ne îndreptăm spre hotelul „Sport", unde, în aripa cea nouă (numită „Bradul"), este găzduit lotul național de fotbal. Pe drum, ne încrucișăm cu antrenorul Valentin Stănescu și jucătorii săi de la Steagul roșu, care mergeau spre același teren pentru a efectua ședința zilnică de pregătire. Îi întîlnim apoi pe Năsturescu și Răducanu, care tocmai sosiseră din Brașov, unde urmează zilnic, împreună cu Mocanu, un tratament fizioterapic în cadrul Dispensarului pentru sportivi din acest oraș.

De ce a fost preferată stațiunea de la poalele Postăvarului

Ajunși la hotel, primul care ne iese în cale este medicul lotului, dr. D. Tomescu. Profităm de prilej pentru a ne pune la curent cu toate amănuntele privind condițiile în care se desfășoară pregătirea lotului, precum și starea de sănătate a selecționabililor. Cu deosebită amabilitate, dr. Tomescu se angajează cu noi într-o discuție care se prelungește pînă la ora mesei. Aflăm, astfel, că alegerea Poienii Brașov ca loc de pregătire a lotului național s-a făcut din mai multe considerente : a) pentru aclimatizare (altitudinea orașului Lausanne fiind apropiată de aceea a stațiunii de la poalele Postăvarului) ; b) pentru remedierea stării incipiente sau mai pronunțate de oboseală a majorității jucătorilor (clima și liniștea existente aici favorizînd acțiunea de reconfortare) ; c) pentru refacere și fortificare atît prin cura de ozonificare, cît și printr-o alimentație dietetică potrivită (în care scop a fost adus un specialist dietetic).

Din relatările dr. Tomescu, ca și din cele constatate ulterior de noi, ne-am format convingerea că lotului național i-au fost asigurate mai mult decît oricînd în trecut, condiții într-adevăr excelente de pregătire. Este un merit incontestabil al noii conduceri a federației, care se cuvine a fi subliniat.

În privința stării de sănătate a jucătorilor, dr Tomescu se declară, în general, mulțumit. Cu trei dintre ei, însă, are oarecari griji : Răducanu (entorsă gleznă stîngă), Mocanu (sechele entorsă genunchiul sting) și Năsturescu (distenzie mușchi piramidal abdominal). Despre primii doi, ni se dau asigurări că vor fi apți de joc în ziua meciului. Un semn de întrebare îl constituie însă Năsturescu. Ne promite un răspuns mai clar în privința lui după meciul de verificare cu Metrom.

La ora mesei

Cu punctualitate, la ora 13, toată lumea s-a strîns la masă. O turistă din R.F.G. profită de împrejurare pentru a culege autografele fotbaliștilor de frunte ai României. La de obicei înaintea unui joc (după-amiază urma partida de verificare în compania echipei Metrom Brașov) masa de prînz este mai puțin bogată (friptură de pasăre și compot). Deși trebuie să slăbească două kilograme pentru a ajunge la greutatea normală, Boc este singurul care solicită supliment, dar dr. Tomescu manifestă intransigență în această privință : **„Dacă vei mînca mai mult acum, vei alerga mai puțin după-amiază și astfel antrenamentul își va pierde efectul".**

După încheierea mesei, jucătorii au program de odihnă pînă la ora 15,45. Cîțiva dintre ei își și pierd timpul în fața jocurilor mecanice, dar în cele din urmă se risipesc cu toții prin camere.

Și vremea se scurge pe nesimțite

Rămînem în elegantul hol al hotelului numai cu antrenorul Em. Vogl, căruia i-am solicitat un scurt interviu. Cu competență, obiectivitatea și modestia care-l caracterizează, răspunde calm și potolit întrebărilor puse de noi. Epuizîndu-le, discuția continuă totuși asupra unor probleme mai generale ale fotbalului nostru. Și vremea se scurge pe nesimțite.

Aproape de ora stabilită pentru plecarea spre Brașov, masorul Tudose împarte băieților echipamentul curat. Între timp, în același hol al hotelului, îl avem ca interlocutor pe Hălmăgeanu. Fundașul central de la Steaua remarcă, la rîndul său, condiții optime de pregătire asigurate lotului, precum și judiciozitatea cu care se desfășoară programul de pregătire. La întrebarea noastră privind starea de spirit din cadrul lotului, Hălmăgeanu ne spune că este impresionat de încrederea pe care o manifestă jucătorii tineri, ceea ce-l convinge că la Lausanne echipa va da un bun randament. Cît privește compartimentul defensiv, Hălmăgeanu este de părere că el se prezintă mai bine la ora actuală, deficiențele semnalate în meciul de la Atena fiind remediate ulterior, așa cum a dovedit-o jocul de la Paris.

O scurtă raită prin cîteva camere

În răgazul de timp pe care-l mai avem, dăm o scurtă raită prin cîteva camere. Intrăm mai întîi în aceea locuită de Dinu și Radu Nunweiller. Volubil ca de obicei, Dinu răspunde solicitării noastre de a-și exprima părerea asupra meciului de la 14 mai. **„Avem de jucat o carte mare,** ne spune mijlocașul dinamovist, **și trebuie să mizăm pe ea totul. Partida va fi la fel de grea și pentru apărarea noastră** (știut fiind faptul că elvețienii joacă bine pe contraatac) **și pentru linia de înaintare** (care are datoria de a da gol). **Mi se pare firesc ca de această dată echipa noastră să joace cît mai ofensiv. În fond, ca să ajungi în turneul final al campionatului mondial, trebuie mai întîi să dovedești că știi să joci bine nu numai pe teren propriu, ci și în deplasare".** Din cele spuse de Dinu am mai reținut o concluzie care ni s-a părut a fi foarte judicios enunțată : **„La Lausanne va cîștiga echipa care, din duelurile directe dintre jucători, va avea mai mulți cîștigători".**

Mai rezervat în declarații decît colegul său de cameră și de club, Radu Nunweiller face totuși o remarcă interesantă și în același timp îmbucurătoare. După o absență fortuită, el a găsit echipa națională într-un progres vizibil din punctul de vedere al unității și coeziunii ei. **„Toți jucătorii pun acum umărul la greu,** ne spune el, **se ajută reciproc, ceea ce înainte se observa mult mai puțin".** Referindu-se la propria sa persoană, Radu Nunweiller se arată de un optimism cuceritor : **„Mă simt bine cu sănătatea și pe zi ce trece prind noi puteri. Cu un plus de voință cred că voi putea ajunge pînă miercuri să susțin un meci întreg în același ritm".** Îi amintim de Londra, de frumoasa comportare avută pe Wembley, cînd a fost apreciat ca cel mai bun jucător al echipei României. **„De data aceasta,** ne spune Radu, **ar fi de preferat să se remarce întreaga echipă. În ceea ce mă privește, dacă voi fi introdus în formație, aș vrea să joc nu ca să mă disting personal, ci ca să fiu cît mai util echipei".**

Studenții din lot

Înainte de a părăsi camera celor doi dinamoviști, remarc prezența cîtorva cursuri universitare. Aparțin lui Dinu, care, paralel cu meciul de la Lausanne, pregătește și cele trei examene pe care le va susține în sesiunea din iulie la Facultatea de drept, unde este student în anul I. Ulterior, aveam să aflu că în lot sînt încă alți doi jucători preocupați intens de examenele universitare. Unul dintre ei, Deleanu, înarmat cu tot ceea ce îi este necesar în această privință, efectuează chiar în aceste zile de ședere la Poiana Brașov — bineînțeles în orele sale libere — ultimele retușuri la Lucrarea de Stat, pe care o va susține la 14 iunie. Tema lucrării : „Resursele de finanțare a fondurilor necesare producției la întreprinderea Țesătura din Iași". **„Nu-mi este, firește, ușor** — ne mărturisește viitorul economist — **să mă pregătesc la fel de intens pentru ambele examene : cel care mă așteaptă la Universitate și cel cu elvețienii. Sper, însă, că le voi trece cu bine pe amîndouă".**

Celălalt jucător studios, aflat și el în pragul absolvirii studiilor universitare, este Lucescu. Înaintașul dinamovist, student în anul V la Academia de Studii Economice din București, urma să susțină chiar a doua zi, vineri, ultimul examen, la disciplina comerțul internațional. El a dat deja formă definitivă Lucrării sale de Stat, pe care, așa cum ne-a precizat, o va depune imediat după sosirea din Elveția.

Iată dar cum, spre lauda lor, acești băieți reușesc să îmbine în mod fericit învățătura cu sportul.

...Nimerim, în continuare, în camera locuită de Năsturescu și Răducanu. Portarul rapidist ne face atenți că este supărat pentru criticile aduse în legătură cu meciul de la Pitești. **„Nu mai dau declarații presei,** ne spune el, **dacă și acum, cînd sînt portarul național, mă criticați...".** Am vrea să-l convingem pe Răducanu de injustețea opticii sale, dar renunțăm. Se va lămuri el singur. Îl abordăm pe Năsturescu, care nu pare a fi de loc în apele sale. **„În ciuda tratamentului pe care-l efectuez,** ne spune înaintașul feroviar, **resimt încă dureri la efort. Jocul de azi, cu Metrom, mă va edifica mai bine asupra situației. Propun, deci, să discutăm din nou, după meci".**

Piecăm spre Brașov

La ora 16,00 ne îmbarcăm cu toții în mașini pentru a coborî în Brașov. Pe drum, îi arunc o vorbă lui Sandu Boc. Îmi răspunde concis : **„La Lausanne voi juca cel mai important meci din cariera mea de pînă acum".**

La stadionul Metrom, tribunele sînt pline. Iubitorii fotbalului din localitate așteaptă cu nerăbdare să-i vadă la lucru pe selecționabili și-i întîmpină cu căldură. Înainte de apariția pe teren, antrenorul Vogl precizează obiectivele care vor fi urmărite în jocul de azi : jenarea adversarului, marcajul și dublarea (în apărare), trecerea în atac, precizia paselor și cursivitatea acțiunilor, cu insistență la gol (la înaintare).

Din păcate, echipa brașoveană dă o replică modestă, ceea ce îi determină și pe selecționabili să nu se întrebuințeze prea mult.

În atmosfera cabinei

La pauză, în cabină, în timp ce masorul Tudose se ocupă de mușchii jucătorilor, antrenorul Vogl face observațiile de rigoare asupra evoluției echipei și anunță schimbările în formație. Văzîndu-se nesolicitat, Mocanu ia o mină tristă. Ciogli baci observă și îl consolează : **„N-are rost să riscăm acum. E bine să te mai menajezi cîteva zile".**

Jucătorii înlocuiți rămîn în cabină pentru dezechipare. Respectîndu-și promisiunea, Năsturescu ne explică motivul schimbării sale : **„În ultimele zece minute ale reprizei am simțit din nou dureri. Nu mă pot angaja total în joc și din această cauză sînt pesimist în privința introducerii mele în partida de la Lausanne".**

Dan ne oferă, la rîndul lui, o explicație a ieșirii sale din joc : **„Mă simt obosit, îndeosebi din punct de vedere psihic. Caut în aceste zile să mă relaxez cît mai mult. Sper, însă, ca miercuri să fiu în plenitudinea forțelor".**

Masorul Tudose ne furnizează în continuare unele amănunte privind domeniul său de activitate. Aflăm, astfel, cine și cît mai trebuie să scadă în greutate, care dintre jucători îl solicită mai mult. Ascultîndu-l și văzîndu-l la lucru, ne dăm seama cît de necesară și utilă este munca depusă de acest om pentru refacerea mușchilor jucătorilor, dar nu de puține ori și a moralului, a încrederii lor în posibilitățile proprii.

După încheierea meciului de verificare, solicităm o ultimă declarație lui Dumitrache. Laconic ca de obicei, talentatul înaintaș dinamovist ne spune : **„Va fi un meci greu la Lausanne, un meci al nervilor. Trebuie să mergem la victorie. În ceea ce mă privește, știu că am un adversar greu de depășit, Tacchella. Dar ca orice om, face și el greșeli. Așa că...".**

Gestul lui Dan

La ieșirea din stadion, ne despărțim cu o urmă de regret de tricolorii noștri. Ei urcă din nou în Poiană, noi pornim spre București. Înainte de plecare, Dan ne roagă să ducem soției sale buchetul de flori primit la meciul de azi, în calitate de căpitan al echipei. Un gest foarte frumos al fundașului rapidist, pentru care îi acordăm toată stima noastră.

Timp de peste trei ore, pînă în Capitală, am avut un însoțitor extrem de agreabil : Lucescu. A doua zi dimineața, îl aștepta examenul la facultate. Dar, bineînțeles, că pe drum am discutat tot despre fotbal, despre meciul cu elvețienii...

P.S. Aflăm în ultimul moment că s-a renunțat la Năsturescu și Mocanu, aceștia nefiind apți de joc din punct de vedere medical.

„Trebuie să vizăm victoria"

...este de părere antrenorul Em. Vogl

La Poiana Brașov, acolo unde echipa noastră reprezentativă de fotbal își finisează pregătirile în aceste ultime zile dinaintea meciului cu Elveția, am avut o discuție binevenită cu reputatul antrenor Em. Vogl. Subiectul, firește, nu putea fi altul decît cel la care ne gîndim cu toții în aceste momente.

— În ultimele zile de campionat, cei mai mulți dintre selecționabili n-au dat satisfacție în echipele lor de club, manifestînd o vizibilă scădere de formă, cauzată, probabil, de oboseală. Bănuim că și pe dv, antrenorii lotului, v-a îngrijorat acest simptom evasigeneral, semnalat și de presă. Cum acționați pentru ca el să nu lase urme asupra comportării jucătorilor noștri în dificila confruntare de la Lausanne ?

— Într-adevăr, la majoritatea componenților lotului se face simțită o stare de uzură momentană, provocată de programul prea încărcat, intern și internațional, din acest sezon. La unii dintre jucători, această uzură este mai pronunțată, la alții mai puțin. Cred, însă, că nu este bine să mergem cu aprecierile pînă la exagerarea acestor deficiențe, mai mult sau mai puțin normale. Se știe că, la noi, jucătorii n-au o formă bună prelungită, că ei manifestă frecvente fluctuații. Dar tot atît de bine știm că, chiar și pentru cei cu o formă mai slabă, anumite meciuri pot fi stimulatoare, le pot descoperi energii nebănuite. Or, partida de la Lausanne are, prin însăși miza ei decisivă, un asemenea rol stimulator și nu ne îndoim că toți componenții echipei noastre se vor mobiliza la maximum cu acest prilej.

Noi, însă, n-am lăsat ca lucrurile să meargă de la sine. Am ales ca loc de pregătire Poiana Brașov tocmai pentru că am urmărit ca șederea aici să aibă un scop reconfortant. Dispunem de condiții foarte bune, pe care nu le-am fi găsit la Snagov sau în alte locuri. Sîntem convinși că zilele pe care le petrecem în această stațiune vor asigura prospețimea necesară jucătorilor, la data meciului cu Elveția.

— Pe lîngă scăderile de formă despre care am vorbit, s-au produs în ultima vreme și unele accidentări în rîndurile selecționabililor, cum ar fi, de pildă, aceea a lui Ghergheli. Ce soluții preconizați pentru acoperirea actualelor și eventualelor indisponibilități ?

— Absența lui Ghergheli este cea mai importantă pierdere pentru noi, fiindcă s-a produs într-un compartiment esențial al echipei. Pentru înlocuirea lui, ne-am gîndit la cîteva soluții, dintre care cea mai potrivită ni se pare aceea cu Radu Nunweiller. Deși acesta a început mai tîrziu pregătirile, ca urmare a operației pe care a suferit-o, credem că va reuși să se pună în scurt timp la punct, astfel ca în ziua meciului să dea randamentul așteptat. Un semn de întrebare îl constituie aripa dreaptă, Năsturescu, resimțindu-se de pe urma unei distenzii de mușchi. (N.A. ulterior, am aflat că s-a și renunțat la serviciile înaintașului rapidist). *Nu știm încă la această oră.* (N.A. joi 8 mai), *cum se prezintă Ionescu și dacă putem conta pe el. Deci trebuie să ne preocupăm în aceste zile pentru a găsi soluțiile de rezervă cele mai potrivite.*

— Cînd va fi stabilită formația definitivă pentru meciul de la Lausanne ?

— Vom fi, probabil, în măsură să facem acest lucru duminică seara, după jocul de verificare pe care îl vom susține la București, în compania echipei de tineret a Progresului.

— Cum va aborda echipa noastră importanta confruntare de la 14 mai ?

— Nu vizăm un așa-zis „rezultat onorabil", ci mergem de astă dată, cu gîndul la victorie, care ne-ar deschide porți largi spre turneul final din Mexic. Pentru aceasta, jocul global al echipei va fi orientat spre ofensivă, spre gol, fără însă a neglija apărarea. Vom căuta să imprimăm jocului un ritm viu, vom acționa în viteză și vom forța situațiile de gol. Așteptăm mai mult ca de obicei, într-un joc în deplasare, de la înaintași, care trebuie să creeze probleme apărării adverse. Trebuie neapărat să înscriem, de acest lucru depinzînd reușita sau nereușita obiectivului cu care plecăm în Elveția. Echipa gazdă nu constituie în ciuda unor rezultate bune, un adversar față de care noi să n-avem șanse. E necesar, însă, să facem totul ca să le fructificăm.

— După cum se știe, partida de la Lausanne se va desfășura la lumina reflectoarelor. Va constitui aceasta un handicap pentru națională noastră ?

— Nu. Și la Paris am jucat în aceleași condiții, iar nocturna n-a creat nici un fel de probleme jucătorilor noștri. Așa încît, nici la Lausanne nu ne facem nici un motiv de îngrijorare în această privință.

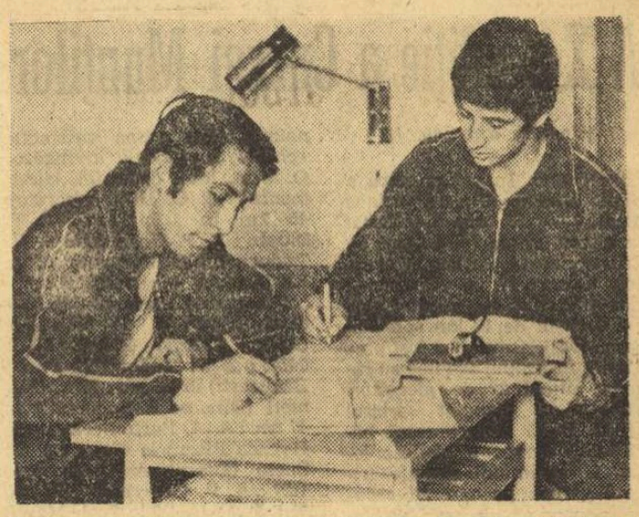

Deleanu și Dinu profită de momentele de răgaz pentru a-și pregăti viitoarele examene

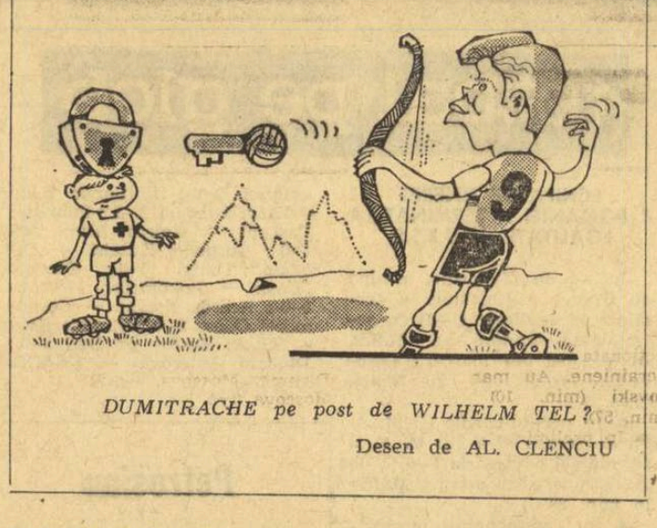

LACĂTUL ELVEȚIAN

DUMITRACHE pe post de WILHELM TEL ?

Desen de AL. CLENCIU

Azi, în nocturnă, pe „Republicii"

Ultimul joc de antrenament al lotului

Lotul reprezentativ face azi un ultim joc de antrenament înaintea plecării sale în Elveția întîlnind echipa de tineret Progresul.

Meciul se desfășoară la lumina reflectoarelor, pe stadionul Republicii, cu începere de la ora 20,00.

Materiale realizate de **C. FIRANESCU**
Fotografii de **A. NEAGU**

La 20 mai 1969, premii în apartamente la Loto!

Rețineți !

La prima tragere excepțională LOTO cu premii în apartamente aveți prilejul să cîștigați apartamente cu 3 camere, cu 2 camere și premii în bani.

Mai multe bilete, mai multe șanse de cîștig!

Luni 19 mai, ULTIMA ZI pentru procurarea biletelor.

EVOLUȚIA ECHIPEI NOASTRE NAȚIONALE, DE LA 1 MAI 1968 LA 30 APRILIE 1969

DATA	ORAȘUL	ADVERSAR	REZULTAT	PORTAR	FUNDAȘI	MIJLOCAȘI	ÎNAINTAȘI
1-V-1968	LINZ	AUSTRIA	1-1	COMAN	IVĂNCESCU - BARBU-HĂLMĂGEANU-DELEANU	DINU DOBRIN (NUNWEILLER VI)	GROZEA - SASU - I.IONESCU - KALLO 1
5-VI-1968	BUCUREȘTI	OLANDA	0-0	COMAN	IVĂNCESCU - BARBU-HĂLMĂGEANU - DELEANU	DINU (GHERGHELI) DOBRIN	GROZEA-DUMITRIU II-DUMITRACHE (I.IONESCU) - HAIDU
27-X-1968	LISABONA	PORTUGALIA *	0-3	COMAN (GORNEA)	SĂTMĂREANU-D.NICOLAE - DINU - MOCANU	GHERGHELI PETESCU	PÎRCĂLAB-DOBRIN-DEMBROVSCHI (GROZEA) - LUCESCU
6-XI-1968	BUCUREȘTI	ANGLIA	0-0	GORNEA	SĂTMĂREANU-BARBU - DINU - MOCANU	GHERGHELI PETESCU (NUNWEILLER VI)	PÎRCĂLAB-DOBRIN (DOMIDE)- DUMITRACHE - LUCESCU
23-XI-1968	BUCUREȘTI	ELVEȚIA *	2-0	GORNEA	SĂTMĂREANU-BOC - DINU - MOCANU	GHERGHELI NUNWEILLER VI	MARTINOVICI (DEMBROVSCHI)-DOMIDE 1-DUMITRACHE 1-LUCESCU (KALLO)
15-I-1969	LONDRA	ANGLIA	1-1	GORNEA	SĂTMĂREANU-BOC - DINU - DELEANU	ANCA NUNWEILLER VI	DEMBROVSCHI-DOMIDE-DUMITRACHE 1-LUCESCU
16-IV-1969	ATENA	GRECIA *	2-2	RĂDUCANU	SĂTMĂREANU-BOC - DAN COE - DELEANU	GHERGHELI DINU	DEMBROVSCHI-I.IONESCU-DUMITRACHE 2-LUCESCU
30-IV-1969	PARIS	FRANȚA	0-1	RĂDUCANU	LUPESCU - HĂLMĂGEANU-DAN COE-DELEANU	GHERGHELI (NUNWEILLER VI) DINU	NĂSTURESCU-DEMBROVSCHI-DUMITRACHE-LUCESCU

* JOCURI DISPUTATE ÎN PRELIMINARELE C.M. Cifrele (1,2): numărul de goluri marcate de jucători

„CUPA DAVIS"

România conduce cu 2-1

(Urmare din pag. 1)

la 3—4. Au fost cîteva schimburi frumoase de mingi răsplătite cu aplauze. Românii cîștigă la limită printr-un ultim ghem în care cuvîntul cel mai greu l-a avut Țiriac.

Finalul, cum am mai spus, n-a avut istoric. Egiptenii se resemnaseră. El Shafei căuta să rezolve doar cîteva dueluri personale cu adversarii săi, dar replica primită a fost necruțătoare. Setul revine cuplului nostru la zero. Rezultat: Năstase, Țiriac—El Shafei, El Sonbol 6—3, 6—1, 6—0.

Într-un meci amical, P. Mărmureanu a dispus de Hassanein cu 6—4, 6—1.

Astfel, după două zile, reprezentativa României conduce cu 2—1. Azi după-amiază, de la ora 14,30, pe terenul Progresul, este programat primul meci de simplu: Țiriac—El Sonbol. În continuare, un meci de mare atracție. Ilie Năstase—El Shafei. Sperăm însă că pînă la partida dintre cei doi campioni, echipa noastră va fi calificată.

ALTE REZULTATE

În alte meciuri pentru „Cupa Davis" (zona europeană): GRUPA A: **Köln:** R. F. a Germaniei—Noua Zeelandă 2—0; **Zürich:** Elveția—Anglia 0—1; **Varșovia:** Polonia—Ungaria 1—0 (Gasiorek—Szöke 7—9, 6—4, 7—9, 6—0, 6—2; Rybarczyk—Gulyas 6—4, 6—4, 2—1, partida s-a întrerupt din cauza întunericului); **Monte Carlo:** Monaco-Bulgaria 1—1; **Genova:** Italia—**Belgia** 2—1 (dublul belgian Drossart, Hombergen a dispus de Crotta, Marzano cu 6—2, 6—3, 7—5); **Cork:** Irlanda—Luxemburg 2—0; **Copenhaga:** scorul meciului Danemarca—Cehoslovacia continuă să fie 1—1 (la dublu: Kodes, Kukal—Leschly, J. Ulrich 8—6, 0—1 întrerupt). GRUPA B: **Lisabona:** Portugalia—Israel 0—2 (Lagos—Stabholtz 2—6, 3—6, 0—6; Pinto—Davidman 2—6, 6—4, 6—3, 5—7, 3—6); **Atena:** Grecia—U.R.S.S. 0—2 (Gavrilidis—Metreveli 0—6, 1—6, 1—6; Kalogheropoulos—Lejus 7—5, 6—3, 4—6, 2—6, 0—4 abandon); **Oslo:** Norvegia—Austria 0—2; **Maribor:** Iugoslavia—Franța 0—1 (Jauffret—Spear 6—3, 6—2, 6—1).

Rugbyști români în turneu în R. D. Germană

Echipa de rugby a Șantierelor Navale Oltenița va participa săptămîna viitoare la un turneu programat în R. D. Germană, alături de alte 4 formații de club. Rugbyștii români vor părăsi Capitala luni dimineața.

MARIN VOICU
coresp.

În turneul de la Magdeburg

R.D. Germană – România 5-1 la polo

MAGDEBURG, 10 (prin telefon). In cel de al doilea meci susținut în cadrul turneului internațional de polo ce se desfășoară la Elbeschwimmhalle din localitate, reprezentativa României a întîlnit puternica formație a R.D. Germane. Gazdele au fost net superioare, cîștigînd partida la un scor sever: 5—1 (2—0, 0—0, 2—0, 1—1). Este cea mai mare diferență realizată de sportivii germani în istoria celor 32 de partide directe între cele două echipe.

Selecționata R. D. Germane a fost penalizată cu 3 eliminări, dar jucătorii români nu au realizat decît un singur gol prin Popa. Și echipa gazdă a beneficiat de două situații de „om în plus", pe care nu le-a putut fructifica, toate cele 5 goluri marcate de Schuller (3), Lange și Hermans datorîndu-se unor acțiuni rapide și spectaculoase.

H. Bauwens (Belgia) a condus următoarele formații: ROMANIA: Cheța (Scurei) — Zahan, Popa, Szabo, Firoiu, Novac, Mihăilescu, Cutineac, Zamfirescu, M. Popescu; R. D. GERMANĂ: Fehn — Höhne, Herzog, Rund, Lange, Schuller, Zein, Hermans.

În deschidere, echipa Italiei și selecționata orașului Magdeburg au terminat la egalitate: 5—5. Jucătorii români vor întîlni în ultimul meci, duminică după-amiază, selecționata Magdeburgului.

Actualitatea internațională

Mario Prosperi *trimite balonul în corner.*

Corespondență specială din Zürich

„Repetiția generală" a fotbaliștilor elvețieni

Repetiția generală a fotbaliștilor elvețieni pentru meciul de miercuri de la Lausanne a avut loc vineri seara, o dată cu desfășurarea etapei de campionat. Pentru Erwin Ballabio, ca și pentru membrii federației o singură preocupare: comportarea jucătorilor elvețieni și integritatea lor corporală. Adică, nici un jucător să nu se accidenteze, spre a fi disponibil pentru meciul de miercuri seara. În noaptea de vineri, cînd lui Ballabio i s-a comunicat că nici unul dintre cei 15 pe care-i desemnase cu cîteva zile în urmă în lotul național nu a fost accidentat, selecționerul a dormit desigur fără griji...

În plus, din ziarele de sîmbătă dimineața Erwin Ballabio a luat cunoștință și de forma jucătorilor pe care intenționează să-i utilizeze în partida cu România. Cea mai mare bucurie a avut-o, fără îndoială, cînd a citit că René Quentin, extrema de la F.C. Zürich, a arătat o formă de zile mari. În jurul impetuosului atacant s-au purtat în ultima vreme multe discuții. S-a spus că omul nr. 1 din atacul formației din Zürich trece printr-o acută criză și că selecționarea lui este destul de riscantă. Totuși, Ballabio a insistat asupra introducerii lui Quentin în lot, iar acum, după ce s-a aflat că omul care a înfruntat atîtea controverse a fost cel mai bun de pe teren, discuțiile în jurul acestui caz s-au potolit. Deci, atenție la Quentin!

Introducerea lui Prosperi în echipă este încă incertă. Vineri, Prosperi, portarul de la Lugano, a arătat multă nesiguranță și o accentuată nervozitate. În schimb, celălalt portar, Kunz (F.C. Basel), a fost la înălțime în partida pe care echipa sa a cîștigat-o cu 5—0 în fața formației La Chaux de Fonds. P. Stierli (F.C. Zurich), unul din jucătorii de bază de la mijlocul terenului, nu a strălucit, așa încît se pare că el a ieșit din echipa pe care o preconizează Ballabio. Înlocuitorul a fost găsit numaidecît în Chapuisat (F.C. Lausanne), care joacă pe teren propriu și dorește, desigur, să se evidențieze în fața propriului său public.

În încheiere, aș vrea să vă dau formația probabilă: Prosperi (Kunz) — Ramseier (Weibel), Michaud, Tacchella, Chapuisat — Kuhn, Signorelli, Odermatt — Vuilleumier, Künzli, Quentin.

Și acum încă două amănunte, meciul de miercuri începe la ora 20,30 (ora 21,30— ora României). În Elveția temperatura este în prezent destul de scăzută: sîmbătă la prînz timpul era noros și relativ rece iar prognoza anunță, în continuare, ploi.

Paul BETSCHART
redactor la „Suisse Sport Information"

SURPRIZE ÎN „CUPA MAMAIA"

CONSTANȚA, 10 (prin telefon). — Regata a III-a a fost neprielnică la finn, în special protagoniștilor Gheorghe Nicolcioiu și M. Dumitriu care au abandonat. Nu au lipsit nici răsturnările, deși vîntul nu a depășit forța de 4, ceea ce denotă o slabă pregătire a multora dintre concurenți. Încă de la plecare, un pluton format din Rieck (R.D.G.), Enopian, Purcea (România), Vasiliu (C.N.U.) se angajează într-o dispută foarte aprigă, distanțîndu-se, dar spre surprinderea tuturor regata este cîștigată de Kemal (Turcia), care prinde un filon prielnic și își depășește adversarii direcți. La această clasă, după trei regate conduce **E. Enopian** (R) cu 5,7 p.

La FD sportivii bulgari M. Alexandrov și M. Ivanov — foarte bine pregătiți tehnic și tactic — s-au impus din nou, sosind cu două lungimi de barcă înaintea echipajului constănțean Mihai Stănescu și Dumitru Ene. Sportivii bulgari se află pe primul loc în clasament cu 0 p.

C. POPA
coresp. principal

Selecționata de baschet a Capitalei din nou învingătoare în Polonia

VARȘOVIA, 10 (prin telefon). — Cele opt echipe participante la a IV-a ediție a „Cupei Păcii" și-au continuat întrecerea în cadrul grupelor A (selecționata București, Wiessenschaft Leipzig, Videoton Szekesfehervar, ZNICZ Varșovia) și B (Estonslaniec Tallin, SISO Copenhaga, ASZ Varșovia, Polonia Varșovia), urmînd ca duminică să-și dispute meciurile pentru stabilirea clasamentului final (locul I din seria I cu locul I din seria a II-a ș.a.m.d.).

Formațiile din prima grupă au evoluat în localitatea Pruszkow (20 km de Varșovia), într-o sală foarte frumoasă. Reprezentativa Bucureștiului a întîlnit tînăra echipă ZNICZ, pe care a învins-o cu 97—40 (40—18). Alte rezultate: Wiessenschaft — Videoton 67—62, Videoton — ZNICZ 72—51. În grupa B: Estonslaniec — SISU 83—42, ASZ — Polonia 64—52, ASZ — Estonslaniec 67—64, Polonia — SISU 59—31.

Al doilea seminar internațional al filmului sportiv

MADRID, 10 (Agerpres). — La Madrid va avea loc între 21 și 24 mai al doilea seminar internațional al filmului sportiv. La acest seminar vor participa delegații sportive din Belgia, Bulgaria, Cehoslovacia, Elveția, Franța, Italia, Irlanda, Olanda, Norvegia, Polonia. Printre filmele care vor fi prezentate figurează și documentarul sovietic „Natalia", dedicat celebrei gimnaste Natalia Kucinskaia.

Rezultate bune ale atleților la aruncări

Cu prilejul unei reuniuni atletice, care a avut loc la Budapesta, Ferenc Tegla a stabilit un nou record al țării sale în proba de aruncarea discului cu o performanță de 61,70 m. Vechiul record era de 60.78 m și aparținea aceluiași sportiv. La feminin, Judith Stugner a aruncat discul la 56,66 m.

★

În cadrul concursului de atletism desfășurat la Kassel (R.F. a Germaniei), atletul vest-german Fahsl a cîștigat proba de aruncarea ciocanului cu un rezultat de 69,36 m. Spielvogel s-a clasat pe primul loc la săritura în înălțime, cu 2,10 m.

★

Fostul recordman mondial la aruncarea discului, cehoslovacul Ludvik Danek, și-a făcut reintrarea la Brno. El a cîștigat această probă, obținînd un rezultat de 61,94 m.

Handbalul este un sport dinamic, plăcut și produce emoții atît jucătorilor cît și spectatorilor, atunci cînd se lansează un șut la poartă. Fotografia de mai sus este elocventă în acest sens și a fost făcută la un meci derby din campionatul Ungariei: Ujpesti Dozsa (jucători în tricouri vărgate) — Honved Budapesta.

A X-a ediție a Cursei Munților

(Urmare din pag. 1)

rilor finale. În prima etapă a zilei (Sinaia, Brașov, Poiana Brașov — 57 km) am asistat la cîteva zvîcniri — acțiuni de scurtă durată, inițiate de Gera, Ion Cosma II și Ciocan — dar plutonul s-a selectat abia pe urcușul de 12 km spre Poiana. Deși ritmul n-a fost prea rapid, în grupul fruntaș au rămas numai 22 de alergători care și-au disputat sprintul final. După o furtunoasă bătălie, Moravec a cîștigat locul I, reprimîndu-și astfel tricoul galben pe care i-l cedase pentru 24 de ore lui Vasile Tudor. Clasament: 1. Moravec a parcurs 57 km în 1 h 25:55; 2. O. Ulm; 3. V. Tudor; 4. V. Rățoi; 5. P. Gearcans; 6. A. Kaslanskas — același timp. După o scurtă pauză, cicliștii au luat startul în etapa a 5-a, ultima, Brașov — Sinaia, 45 km. O ploaie, la început temperată apoi torențială, a liniștit deplin spiritele. Urcușul serpentinelor Timișului n-a făcut prea multe „victime". Cățărarea din Predeal a fost cîștigată de Marek, urmat de Bartonicek și Moravec. Sprintul de la Sinaia a adus prima satisfacție echipei sovietice: învingător O. Ulm. Iată, de altfel, clasamentul: 1. O. Ulm a parcurs 45 km în 1 h 12:08; 2. F. Dlouhi; 3. P. Gearcans; 4. V. Tudor; 5. V. Moravec; 6. A. Kaslanskas — același timp.

Clasament general individual final: 1. V. Moravec (Ruda Hvezda Plsen) 10 h 04:45; 2. V. Tudor (Dinamo I București) la 26 sec; 3. N. Ciumeți (Dinamo I București) la 47 sec; 4. A. Bartonicek (Ruda Hvezda Plsen) la 47 sec; 5. St. Suciu (Dezrobirea Brașov) la 1:27; 6. P. Gearcans (Dinamo Moscova) la 1:50; 7. J. Marek (Ruda Hvezda Plsen) la 3:05; 8. O. Ulm (Dinamo Moscova) la 3:07; 9. N. Gorelov (Dinamo Moscova) la 3:52; 10. Al. Sofronie (Dinamo I București) la 4:16. Clasament final al cățărătorilor: 1. V. Moravec 20 p, 2. A. Bartonicek 19 p, 3. J. Marek 15 p. Clasament general final pe echipe: 1. Ruda Hvezda Plsen — 30 h 16:48; 2. Dinamo I București la 2:42; 3. Dinamo Moscova la 3:18; 4. Dinamo II București la 25:34; 5. Steaua I București la 41:30.

Echipa de baschet a U.R.S.S. va evolua peste Ocean

NEW YORK, 10 (Agerpres). Selecționata masculină de baschet a U.R.S.S. va întreprinde un turneu de 8 meciuri în S.U.A. Primul joc va avea loc la 21 iunie în orașul Memphis. Apoi baschetbaliștii sovietici vor evolua la San Diego, Las Vegas, Phoenix și New York.

ÎN TURNEELE FINALE DE VOLEI

MASCULIN: CAMPIOANA SE VA DECIDE LA CLUJ

Ziua a 3-a a programat partide decisive pentru stabilirea ierarhiei, chiar înainte de desfășurarea returului. Deși susținuți frenetic de galerie, studenții de la Politehnica Galați au avut un început slab, în meciul cu Rapid, cedînd primul set la 5. În continuare, însă, ei și-au revenit complet, practicînd același joc foarte bun ca în partida anterioară, impunîndu-se hotărît și răpind astfel orice speranță giuleștenilor. Victorie la 9. Apoi, un set cîștigat și mai categoric, cu 15—2! Setul 4, care avea să fie și ultimul, ne-a făcut — pentru o clipă — să ne reamintim de același set din partida cu Dinamo. Studenții conduc cu 14—7, dar un moment de slăbiciune aduce pe rapidiști la 14—13. Balanța a bătut în cumpănă cîtva timp și... victorie, cu 15—13 pentru gălățeni. Așadar: 3—1 (—5, 9, 2, 13) pentru Politehnica. Ea nu mai poate pierde, teoretic, locul 3.

Au jucat: **POLITEHNICA:** Udișteanu (Cotoveanu), Păduraru (Păcurariu), M. Popa (Dobre), Manu, Szocs (Eibenschultz), Ozun (C. Popescu) — întreaga echipă trebuie felicitată: **RAPID: Drăgan,** Penciulescu (Mincev), **Costinescu** (Paraschivescu), Cristian (Hupoiu), Cătălin, Dumitrescu. Au arbitrat Em. Costoiu și M. Zelinschi.

A urmat partida **Dinamo-Steaua.** O victorie dinamovistă ar fi hotărît definitiv locul întîi. Dar, după ce **Steaua** cedează ușor primul set la 5, ea și le adjudecă într-o manieră spectaculoasă pe următoarele la: 12, 14, 6 Așadar, scor final 3—1 (—5, 12, 14, 6) pentru **Steaua,** iar soarta locului întîi va fi decisă în partida retur de la Cluj. A fost poate cel mai frumos joc al turului, ambele echipe făcînd risipă de energie pentru a cîștiga. Au jucat: **DINAMO:** Tîrlici (Dumănoiu), **Corbeanu (Smerecinschi),** Schreiber, Papugiu (Oros), Cozonici, Stoian; **STEAUA: Bartha,** Porosnicu (Bînda), **Rauch** (Rotaru), Iorga (Crețu), Stamate, Cristiani. Au arbitrat foarte bine **I. Covaci** și **N. Beciu.**

Emanuel FANTANEANU

FEMININ: CURSA PENTRU TITLU CONTINUĂ

BACĂU, 10 (prin telefon de la trimisul nostru) Antecedentele recomandau partida Farul—Rapid ca un prilej facil de „rotunjire" a setaverajului feroviarelor. Pe teren, însă, lucrurile s-au petrecut altfel, cele aflate la un pas de a pierde fiecare set fiind tocmai... campioanele, într-o evidentă indispoziție de joc. Și dacă voleibalistele de la Farul nu greșeau copilărește atacuri clare, în finaluri în care au avut avantaj, am fi consemnat astăzi o surpriză de proporții. Constănțencele au pierdut, însă, în momente decisive, permițînd adversarelor lor să-și revină și să acumuleze punctele victoriei. Deci 3—0 (13, 14, 11) pentru Rapid. Sub aspect tehnic s-au comis multe greșeli de ambele părți, iar arbitrul principal, I. Armeanu, a fost nedecis și neatent.

În vedeta cuplajului, echipele Dinamo București și Penicilina Iași au început jocul în următoarele formații: **Dinamo:** Popescu, Bogdan, Constantinescu, Iliescu (Nodea), Șorban, Gheorghiescu. **Penicilina:** Zabara (Stănciulescu), Goia, Itu, Dobrescu, Chirițescu, Căunei.

În sfîrșit, meciul dintre Penicilina și Dinamo, ce se înfruntau într-o partidă decisivă. Ca și în fața Rapidului, ieșencele au început bine, adjudecîndu-și primul set la 11, în 41 minute de joc, excelent și epuizant. Setul următor, la fel de frumos, este cîștigat de Dinamo la 6. În seturile 3 și 4, extraordinar de disputate, au cîștigat, pe rînd, Penicilina, cu 16—14, (după un final palpitant) și Dinamo cu 15—13. În setul decisiv dinamovistele, cu o pregătire fizică superioară, s-au impus, cîștigînd la 6. Și, cu aceasta, victoria cu 3—2 (—11, 6, —14, 13, 6), în două ore și 20 de minute. Au arbitrat C. Pitaru și St. Stănescu.

În clasament: Dinamo 48 p, Rapid 47 p, Penicilina 46 p și Farul 38 p.

Aurelian BREBEANU

LA CANOTAJ FEMININ FOND

C.N.U. — 4 TITLURI DIN 5!

TIMIȘOARA, 10 (prin telefon, de la trimisul nostru). Oaspete nepoftit, ploaia a împins programul național al lor de fond de sîmbătă după-amiază spre noapte. Disputatele întreceri de pe Bega au dat, însă, uitării acest incident, înscriind în schimb pe răbojul competiției dominarea netă a skifiștilor de la Clubul nautic universitar București, cîștigătoarea a 4 din cele 5 trofee. Succesul prevăzut, de altfel, a fost sporit de surprinzătoarea victorie a Cristei Kloos asupra a 3 componente ale lotului reprezentativ al țării: Ioana Tudoran — campioană europeană, Elisabeta Vorindan și Georgeta Hristea. Astfel, învingătoarea a marcat o serioasă opțiune pentru echipa națională. Dar, iată rezultatele principale pe cei 5 km. **8+1:** 1. C.N.U. (Eleonora Dragomir, Viorica Crețu, Georgeta Ciomîrtan, Mihaela Bocriu, Maria Speteanu, Maria Serbu, Hortensia Jucotinschi, Iuliana Dan + Mariana Stoicescu) 23: 06,0; 2. C.N.U. 24: 07,7; 3. Polit. Tim. 26: 08,10; **4+1 v:** 1. C.N.U. (Stana Tudor, Luminița Olteanu, Teodora Untaru, Garoafa Cantemir + Elena Giurcă) 22: 08,8; 2. Voința Buc. 22: 27,7; 3. Polit. Tim. 26: 25,8; **2 visle:** 1. U.T.A. (Iuliana Nemeth, Elisabeta Lazăr) 24: 19,8, 2. Voința Tim. (Doina Bărdaș, Mitana Botez) 24: 42,2, 3. Voința Arad 25: 10,9; **simplu:** 1. Crista Kloos (C.N.U.) 28: 08,4, 2. Ioana Tudoran (Din.) 28: 21,5, 3. Elisabeta Vorindan-Urian (Voința Tim.) 28: 23,4; **4+1:** 1. C.N.U (Doina Balașa, Elena Necula, Marioara Sîngiorzan, Marina Mocioacă + M. Stoicescu) 25: 13,2, 2. Voința Buc. 26:13,3, 3. C.N.U. 27:06,0.

Neagoe MARDAN

Finișul echipelor de șah

CLUJ, 10 (prin telefon). — Cu o rundă înaintea încheierii finalei campionatului republican de șah pe echipe, în frunte se află Constructorul Buc. cu 16 p, urmată de Electronica Buc. — 14 p. Cele două echipe fruntașe se întîlnesc în partidă decisivă pentru primul loc. Pe locul trei — C.P.M. București 11 p. Aceste trei echipe își dispută primele locuri și în clasamentele formațiilor masculine și feminine. (T. BARA — corespondent).

fotbal pe glob

ECHIPA DE TINERET A ROMÂNIEI A TERMINAT LA EGALITATE ÎN U.R.S.S.

Jucînd la Zaporoje, echipa de tineret a României a terminat la egalitate (1—1) cu selecționata similară a R.S.S. Ucrainiene. Au marcat: **Losokovski** (min. 10) și **Neagu** (min. 57).

● În preliminariile C. M. de fotbal (grupa a 7-a): **R. F. a Germaniei — Austria 1—0** (0—0) la Nürnberg. A marcat **Müller** în min. 88.

● În campionatul interbritanic: la Belfast, **Irlanda de nord — Țara Galilor 0—0.**

● Aflată în turneu în Belgia, echipa vest-germană Stuttgart a jucat la Liège cu formația locală Standard. Gazdele au obținut victoria cu scorul de 2—1 (2—1).

● Duminică, în cadrul preliminariilor campionatului mondial de fotbal, se vor desfășura două meciuri. Echipa Sudanului va întîlni pe cea a Etiopiei, iar selecționata S.U.A. va juca în compania echipei statului Haiti. De remarcat că în primul joc, Haiti a obținut victoria cu scorul de 2—0.

● Rezultate înregistrate în campionatul unional de fotbal: Torpedo Moscova — Zenit Leningrad 2—0; Neftianik Baku — Zaria Lugansk 1—1; Pahtakor Taşkent — Kairat Alma Ata 1—0; Torpedo Kutaisi — Dinamo Tbilisi 0—0; Dinamo Minsk — Lokomotiv Moscova 1—0; Ararat Erevan — Cernomoreț Odesa 0—0; Dinamo Kiev — S.K.A. Rostov pe Don 2—0; Dinamo Moscova — T.S.K.A. Moscova 0—0.

Petrosian reduce din scor!

4½ — 5½

Meciul pentru titlul mondial masculin de șah dintre marii maeștri sovietici Tigran Petrosian și Boris Spasski a continuat la Moscova cu partida a 10-a. Petrosian a obținut victoria la mutarea 38. În prezent, scorul este favorabil lui Spasski cu 5½—4½ puncte. Cea de-a 11-a partidă se va disputa la 12 mai.

Farul la Salonic, Panseraikos la Constanța

La ora actuală, clubul constănțean Farul își pregătește cu grijă programul de jocuri amicale internaționale pentru perioada de după campionat. O serie de tratative cu echipe străine a fost încheiată. Printre aceste formații figurează și una din Grecia, mai precis din Salonic. Pentru data de 22 iunie, Farul urmează să se deplaseze la Salonic, unde va întîlni echipa locală Panseraikos. În revanșă, formația elenă va evolua la Constanța între 6 și 13 iulie, în cadrul unui turneu organizat de Farul. La acest turneu va lua parte și o echipă vest-germană, probabil Wuppertaler S.K., precum și Steaua sau Petrolul (care din ele va accepta invitația) și, firește, Farul.

TOM OKKER ÎNVINGĂTOR ÎN JAPONIA

TOKIO, 10. — Turneul internațional de tenis rezervat jucătorilor profesioniști, care s-a disputat la Tokio și Osaka, a fost cîștigat de olandezul Tom Okker, care în ultimul joc l-a învins cu 6—3, 6—4 pe australianul Roy Emerson. Pentru locurile 3—4, Rod Laver (Australia) l-a întrecut cu 4—6, 6—2, 6—4 pe B. Bucholtz (S.U.A.). La feminin, turneul a revenit jucătoarei engleze Ann Jones-Haydon.

-TELEX-TELEX-TELEX-TELEX-

Cea de-a doua etapă a Turului Romandiei, disputată între Leytron și Friburg a fost cîștigată de ciclistul Adorni, campion al lumii. El a acoperit distanța de 218 km în 6 h 34:54,0. În clasamentul general individual continuă să conducă italianul Ugo Colombo.

■

În semifinalele probei de simplu din cadrul concursului internațional de tenis de la Guildford, Crealy (Australia) l-a învins cu 6—3, 6—2 pe Barret (Anglia). În finala probei feminine se vor întîlni Melville (Australia) și Court (Australia).

■

La Toulouse s-a desfășurat întîlnirea internațională de baschet dintre selecționatele masculine ale Franței și Iugoslaviei. Victoria a revenit baschetbaliștilor iugoslavi cu scorul de 62—48 (36—25).

■

La Trento s-a disputat întîlnirea internațională masculină de baschet dintre echipele Italiei și Elveției. Baschetbaliștii italieni au obținut victoria cu scorul de 79—34 (35—12).

Competiția ciclistă „Criteriul d'Aulnay-Sous-Bois" s-a încheiat cu victoria sportivului belgian Eric de Vlaeminck cronometrat pe distanța de 72 km cu timpul de 1 h 40:23,0 (medie orară 43,035 km). La 6 secunde de învingător a sosit un pluton masiv de cicliști printre care se aflau belgienii Godefroot, De Loof și francezul Raymond Poulidor.

■

La Buenos Aires, boxerul argentinian Nicolino Locche și-a păstrat titlul de campion al lumii la cat. semiușoară învingîndu-l la puncte, după 15 reprize, pe șalangerul său Carlos Hernandez (Venezuela).

■

Campionatele europene de judo vor avea loc între 15 și 18 mai în orașul belgian Ostende. La campionate participă aproape 300 de luptători, reprezentînd 19 țări. Meciurile vor avea loc simultan pe trei saltele, într-o sală cu o capacitate de 2 400 de locuri.

Tiparul I. P. „Informația", str. Brezoianu nr. 23—25, București

40368

PROLETARI DIN TOATE ȚĂRILE, UNIȚI-VĂ!

Redacția și administrația: str. Vasile Conta nr. 16, tel. 11.10.05, interurban 72 și 286. Telex sportrom buc. 180.

sportul

4 pagini 30 bani

Anul XXV — Nr. 541 (5975) ZIAR AL CONSILIULUI NAȚIONAL PENTRU EDUCAȚIE FIZICĂ ȘI SPORT Luni 12 mai 1969

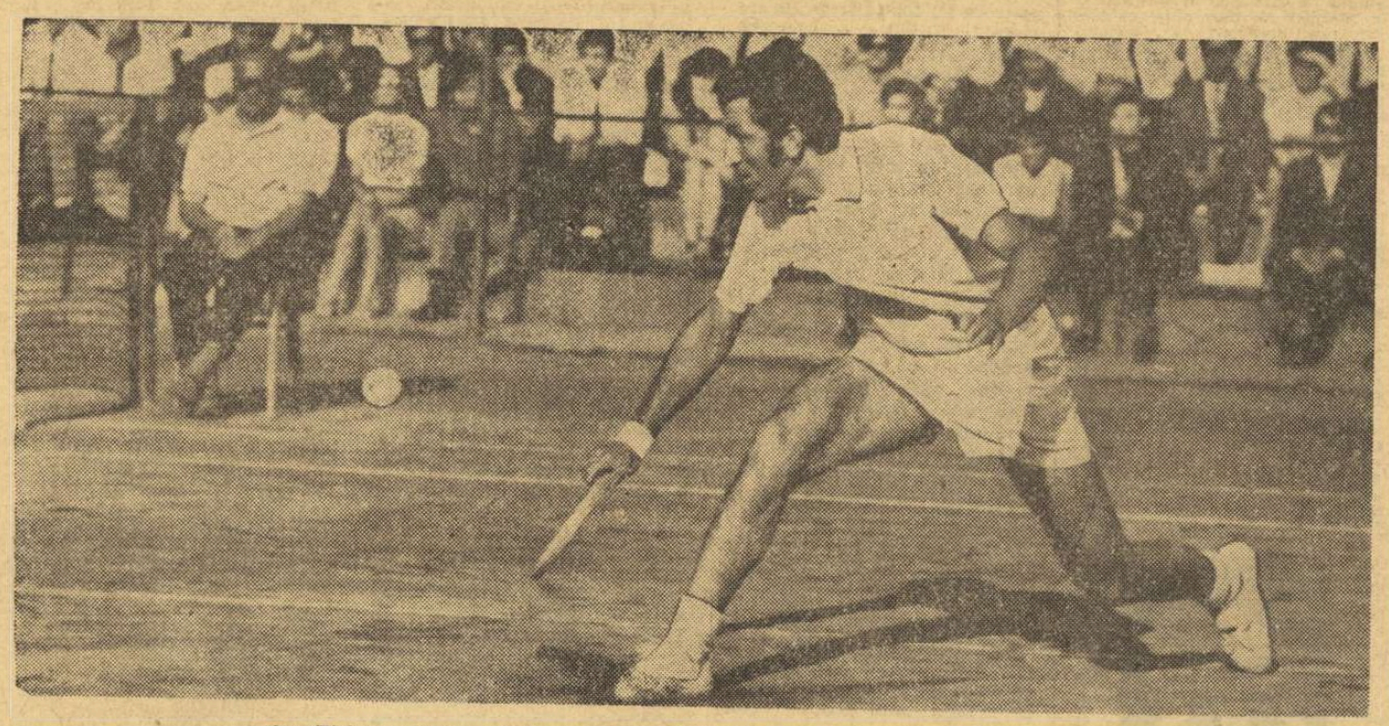

Ion Țiriac a adus — ieri — punctul victoriei

Foto Theo MACARSCHI

După o victorie dificilă

TENISMANII ROMÂNI S-AU CALIFICAT ÎN TURUL DOI AL „CUPEI DAVIS"

România—R.A.U. 3—2

Deci, reprezentativa României s-a calificat în cel de al doilea tur al „Cupei Davis" (zona europeană). O victorie meritată, obținută însă mult mai dificil decît era de așteptat. I-au trebuit lui Ion Țiriac patru seturi de luptă pentru a se detașa în învingător în fața lui El Moutaz Sonbol, în meciul care s-a dovedit a fi decisiv pentru întreaga întîlnire. În ultimul simplu — atunci cînd calificarea românilor era asigurată — oaspeții realizau un punct spectaculos prin El Shafei, superior, ieri, lui Ilie Năstase.

Partida care a deschis programul de duminică după-amiază a opus lui Ion Țiriac pe El Sonbol. Primul întrunea sufragiile, între el și adversarul său existînd, teoretic, o diferență de valoare. Dar, pe teren distanța, previzibilă în pronosticuri, avea să fie estompată de jocul neașteptat de bun al tenismanului egiptean. Acesta s-a dovedit nu numai posesorul unui stil elegant, ci și un jucător deosebit de tenace, foarte bun în apărare. Poate că fostul nostru campion a greșit trecînd la ofensivă deschisă de la prima minge, atacînd adesea cu loviturl insuficient pregătite, ceea ce a deschis adversarului porțile unei replici defensive încununate cu succes.

După un start favorabil (3—0 și 5—1 în primul set), Țiriac se vede ajuns din urmă (5—4), pasat din ce în ce mai des la fileu. Setul îi revine la limită. O altă slăbiciune a jucătorului nostru, evidentă la începutul acestui meci, a fost lovitura de serviciu, mult mai puțin precisă și puternică decît în trecut. Aceasta explică faptul că, în setul secund, cînd scorul se menținuse strîns în primele ghemuri, El Sonbol reușește un break, conducînd cu 3—1 și apoi majorîndu-și avantajul la 4—1. Neașteptat, scorul partidei se egalează: 1—1 la seturi.

În setul al treilea, Țiriac luptă mai atent, insistă la fiecare minge. Din nou însă, atacurile sale insuficient pregătite sînt adesea stopate de adversar. După 3—1, un ghem la serviciu al lui Țiriac îi revine foarte greu, de la un handicap, de 15—40 și apoi avantaj al egipteanului la primire. 4—1, 4—2, 5—2, 5—3 pe servicii... Aici, într-un moment important, Țiriac servește iarăși slab și imprecis, face dublă greșeală, este condus 40—15 și El Sonbol se apropie la un pas de egalare: 5—4. Un break chiar în final oferă totuși posibilitatea lui Țiriac să se dis-

C. COMARNISCHI
Radu VOIA

(Continuare în pag. a 4-a)

LA VARȘOVIA,

Echipa de baschet a Capitalei a cucerit „Cupa Păcii"

VARȘOVIA, 11 (prin telefon). Avînd o evoluție foarte bună, reprezentativa feminină de baschet a Bucureștiului a cucerit primul loc la cea de a IV-a ediție a „Cupei Păcii". În partida decisivă, bucureștenele au avut drept adversară echipa A.S.Z. Varșovia, în fața căreia au repurtat victoria, după un joc dificil, cu scorul de 71—57 (35—30). Cea mai bună a fost Ecaterina Savu. Au înscris pentru formația Capitalei: Diaconescu 4, Georgescu 10, Bițu 12, Szabados 4, Savu 30, Tafian 7, Racoviță 4.

Rezultate: sîmbătă: SISU Copenhaga — A.S.Z. 55—59, Estonslaniec Tallin — Polonia Varșovia 73—63, București — Videoton Szekesfehervar 67—65, Wissenschaft Leipzig — ZNICZ Varșovia 73—51; duminică: Wiessenschaft — Estonslaniec 67—63, Videoton — Polonia 66—52, SISU — ZNICZ 63—59. Clasament final: 1. SELECȚIONATA BUCUREȘTI, 2. A.S.Z. Varșovia, 3. Wissenschaft, 4. Estonslaniec, 5. Videoton, 6. Polonia Varșovia, 7. SISU, 8. ZNICZ.

ÎN AȘTEPTAREA ECHIPEI ROMÂNIEI

— 10 000 de bilete vîndute în 4 ore! —

LAUSANNE 11 (prin telex). *Se pare că meteorologii elvețieni, care au anunțat prognoza timpului pentru zilele următoare, n-au avut dreptate pentru că, cel puțin duminică la amiază, țara cantoanelor ne-a întîmpinat cu un soare strălucitor și un cer azuriu despre care gazdele spun că numai în Italia se pot vedea. Rămîne însă de văzut dacă vremea se va menține la fel de frumoasă pînă miercuri, întrucît vîntul Alpilor o poate schimba dintr-un moment într-altul. Temperatura este ideală pentru joc, chiar și seara, cînd mercurul termometrului rămîne în jurul a 12 grade. Zilele trecute a plouat mult la Lausanne, dar gazonul stadionului olimpic, situat pe un deal în apropierea lacului Geneva și străjuiți de Alpii înzăpeziți, nu a avut de suferit, prezentîndu-se în condiții excelente.*

Tribunele pot găzdui aproximativ 50 000 de spectatori și există multe păreri că la ora începerii meciului nu va mai exista un singur loc liber. Sîmbătă dimineață, cînd a început vînzarea biletelor, casele respective au fost luate cu asalt și în numai 4 ore au fost epuizate aproape 10 000 de tichete la tribuna acoperită. Iată un prim indiciu privitor la marele interes stîrnit de confruntarea fotbalistică elvețiano-română. De altfel, televiziunea a anunțat că va transmite acest joc, fapt destul de rar întîlnit în această țară, unde partidele de fotbal au o concurență serioasă (de public) în aceste transmisiuni pe micul ecran.

Primii intervievați — ziariștii locali — afirmă că în rîndul opiniei publice domnește optimism în ceea ce privește șansele gazdelor. Toți se referă desigur la neașteptatul succes al „11"-ului elvețian la Lisabona; dacă le aminteștî însă de meciul de verificare cu Borussia Moenchengladbach, ți se va răspunde că jocul acesta a fost... doar o glumă!

Băieții lui Ballabio se află cantonați de sîmbătă dimineața la Magglingen, în incinta Institutului helvetic de educație fizică, și, după cum afirmă antrenorul lor, ei nu vor mai susține nici un meci de verificare pînă miercuri. În linii generale, Ballabio va menține echipa care a jucat în Portugalia, cu una sau două modificări (posibile) neesențiale.

Selecționata română este așteptată să sosească luni la ora prînzului pe aeroportul din Geneva, de unde ea își va continua drumul cu un autocar, pe o distanță de 60 km, pînă la Lausanne. Fotbaliștii români vor locui în camerele ultramodernului „Hotel de la Paix", unde vor avea asigurate cele mai bune condiții.

Ion OCHSENFELD

În pagina a 3-a:

ANTRENAMENTUL DE ASEARĂ AL LOTULUI

Fotbaliștii români vor fi primiți ca oaspeți de seamă

— ne declară dl. GEORGES ANDRÉ CHEVALLAZ, primarul orașului Lausanne

(Citiți amănunte în pag. a 4-a)

EDIȚIA DE LA TG. MUREȘ A „CROSULUI TINERETULUI"

O VICTORIE A SPORTULUI DE MASĂ

● JUDEȚUL DÎMBOVIȚA PE PRIMUL LOC ÎN CLASAMENTUL PE ECHIPE

TG. MUREȘ, 11 (prin telefon, de la trimisul nostru). Nu puțini sînt aceia tentați să considere competițiile de masă drept niște obligații înscrise în normele de activitate ale unor foruri care, volens-nolens, trebuie să le realizeze, indiferent de factorul CUM, că totul n-ar fi decît pure formalități, mascate dibaci de vîlva și policromia agitației vizuale ce se creează în jurul lor.

Indubitabil, negativiștii au avut unele probe pe care și-au clădit teoria. Ea ar fi fost însă puternic zdruncinată dacă autorii ei ar fi fost ieri martorii marii întreceri sportive de masă de la Tg. Mureș, competiție care prin natura organizării și caracterul intrinsec al concursului, a anulat orice impresie de fatidic, creînd-o pe aceea de valoros, autentic și oportun.

A fost — cum aprecia șeful comisiei centrale de organizare, tovarășul Mircea Angelescu, secretar al C.C. al U.T.C. — **„Cea mai reușită competiție pe care a înregistrat-o, în istoria lui, acest vitregit capitol care este sportul de masă".**

PROLOGUL FINALEI

În jurul orei 9, grupurile de participanți sosiți de la Sovata, cartierul general al crosiștilor, făceau corp comun, alcătuind masiva coloană a celor 480 de tineri și tinere care urmau să intre, după defilare, în concurs.

Un public masiv pe străzi sau balcoane, căruia i s-a alăturat o mulțime de turiști, opriți o clipă din marele lor circuit duminical, a aclamat îndelung pe temerarii soli ai alergării, care treceau gravi, pătrunși atît de responsabilitatea ce le revenea în acele momente, cît și de mîndria pe care o generează participarea la o competiție de anvergură.

Impulsionați de nerăbdarea reportericească, ne-am strecurat în masa sportivilor, dornici să le cunoaștem, în aceste momente hipertensive, gîndurile care îi străbat, urmînd ca apoi să le

Nușa MUSCELEANU

(Continuare în pag. a 2-a)

CAMPIONATUL REPUBLICAN DE ATLETISM PE ECHIPE

Performera zilei: VIRGINIA BONCI — 1,76 m la înălțime

BUCUREȘTI. Dinamoviștii n-au avut probleme în meciurile susținute cu echipele clubului Metalul și, respectiv, a județului Argeș, impunîndu-se categoric.

S-au evidențiat prin comportare mărșăluitorii **Leonida Caraiosifoglu** și **Vasile Ilie**, semifondiștii **Gh. Ungureanu** și **Cecilia Berna**, alergătorii peste garduri **Elena Vintilă** și **Dumitru Cosma.**

Iată rezultatele: **200 m:** C. Stan (A) 22,3, C. Nichifor (D) 22,4!; **800 m:** Gh. Ungureanu (D) 1:50,8, N. Gagiu (A) 1:53,3; **5000 m:** A. Barabaș (D) 14:43,4, I. Dima (M) 15:09,0; M. Hatoș (D) 15:11,4; M. Popescu (A) 15:12,2; **400 mg:** D. Cosma (D) 53,1; **10 km marș:** L. Caraiosifoglu (D) 45:05,4 (la 26,3 s de recordul național), V. Ilie (D) 46:18,0; **lungime:** V. Jurcă (D) 7,34; **prăjină:** D. Pistalu (D) 4,80; **ciocan:** Gh. Costache (D) 62,00, V. Țibulschi (D) 61,22; FETE: **200 m:** Ec. Nourescu (M) 25,4;

(Continuare în pag. a 2-a)

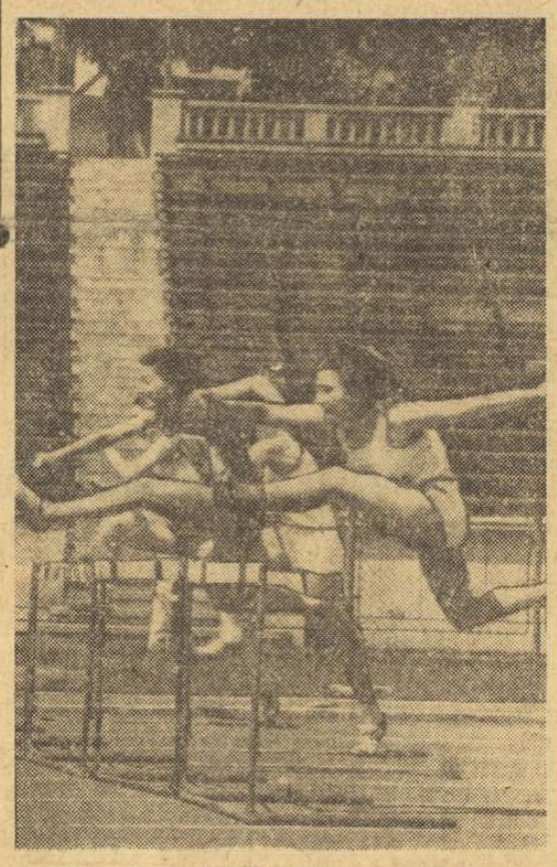

Elena Vintilă (echipament de culoare închisă) a cîștigat cursa de 100 m.g. în cadrul meciurilor din Capitală.

Foto: A. NEAGU

CANDIDAȚII LA MEDALIILE EUROPENE AU EVOLUAT BINE LA HUNEDOARA

Boxerii din echipa reprezentativă a României, care se pregătesc pentru campionatele europene, au evoluat sîmbătă seara la Hunedoara într-o utilă gală de verificare. Reuniunea a fost urmărită de un numeros public, avid după box, deoarece, în localitate, de aproximativ 3—4 ani, nu s-au mai organizat întîlniri pugilistice. Naționalei i s-a opus o combinată a cluburilor sportive din Hunedoara și București. Antrenorii lotului, *I. Popa, C. Dumitrescu, Th. Niculescu* și *L. Popescu*, au avut posibilitatea să-și vadă elevii la lucru în compania unor sportivi care, totuși, în multe cazuri, nu s-au mulțumit cu rolul de sparing-parteneri. Iată rezultatele: *cat. semimuscă:* Aurel Mihai (lot) b.p. Nicolae Petrescu (Rapid București); *cat. ușoară:* Antoniu Vasile (lot) b.p. Gheorghe Bădoi (Dinamo București); *cat. semigrea:* Ion Monea (lot) b.p. Ion Dicu (Semănătoarea București); *cat. grea:* Ion Alexe (lot) b.p. Ilie Dascălu (Dinamo București); *cat. muscă:* Constantin Ciucă (lot) învinge abandon III Iosif Laszlo (Constructorul Hunedoara); *cat. cocoș:* Aurel Dumitrescu (lot) b.p. Șerban Coiciu (Constructorul Hunedoara); *cat. semiușoară:* Calistrat Cuțov (lot) b.p. Gheorghe Popa (Metalul București); *cat. semimijlocie:* Victor Silberman (lot) b.p. Gheorghe Voicu (Metalul București); *cat. mijlocie-ușoară:* Ion Covaci (lot) meci nul cu Zoltan Laszlo (Constructorul Hunedoara), decizia îl favorizează pe localnic; *cat. mijlocie:* Horst Stumpf (lot) învinge ab. III Ion Leoveanu (Constructorul Hunedoara).

Pentru evoluția lor bună, boxerii din echipa României au fost aplaudați, deseori, la scenă deschisă. **(P. I.)**

Meciuri internaționale de polo

ORADEA 11 (prin telefon) Într-un meci amical de polo desfășurat în localitate formația Crișul a întrecut echipa iugoslavă S.A.K. Kikinda cu 6—4 (2—1, 2—1, 1—1, 1—1). Au înscris: Oros 2, Covaci, Szekeli, Harabula și Karacsoni pentru învingători, respectiv Radin 2, Sorgin și Rilke pentru învinși.

Luni, Crișul va juca cu formația sovietică Baltika Leningrad, iar S.A.K. Kikinda va întîlni, la Cluj, echipa Voința. (I. GHIȘA-coresp. principal).

TIMIȘOARA 11 (prin telefon). Echipa Baltika Leningrad a debutat în turneul pe care îl întreprinde în țara noastră, jucînd în localitate cu formația Industria Sîrmei. Victoria a revenit oaspeților cu scorul de 8—4 (3—1, 1—1, 1—1, 3—1). Au marcat: Zimor 3, Polukin 3, Sokolov, Pokorișev pentru oaspeți, respectiv, Roth 2, Kugel 2 pentru gazde. (C. CREȚU—coresp.).

„CUPA DINAMO" LA CAIAC-CANOE

PRINTRE 320 DE BALIZE MULTICOLORE...

Aliniate perfect, pe distanța a 1000 de metri, 320 de baloane multicolore au balizat — sîmbătă și duminică — pista unei mari întreceri nautice: *„Cupa Dinamo"* la caiac-canoe. Competiția s-a desfășurat pe culoarele albastre ale lacului Snagov, în fața a numeroși iubitori de sport, în prezența membrilor Comitetului federal de specialitate, invitați să asiste la aceste pasionante dispute. S-a luptat mult, pentru fiecare metru de apă, și numai zecimi de secundă au putut despărți avîntatele echi-

V. TOFAN

(Continuare în pag. a 4-a)

În finiș spre linia de sosire...

Foto: V. BAGEAC

PLEDOARIE PENTRU ARBITRI

O ploaie rea și încăpățînată, cum sînt ploile de toamnă, înfrigurase pe spectatori și transformase terenul de joc din Bacău într-o imensă băltoacă. În acest decor cenușiu, cămășile albe — cum se purtau pe atunci — scrobite, ale arbitrilor te invitau, oricît n-ai fi vrut, la un zîmbet compătimitor. Curînd însă, contrastul avea să dispară. Din bocancii jucătorilor, noroiul a ajuns pe cămășile albe ale celor trei arbitri, schimbîndu-le, treptat, culoarea. Iar ceea ce n-a putut înfăptui pe deplin întîmplarea, au făcut suporterii echipei locale, împroșcîndu-i cu noroi pe arbitri. Ei aveau să se întoarcă la Iași, de unde veniseră în acea dimineață de duminică, pe care puteau s-o petreacă mult mai agreabil, purtînd încă în urechi ecoul insultelor, iar pe cămășile lor de arbitru un procent, de loc neglijabil, din noroiul de pe terenul din Bacău. Și, desigur, cele relatate în rîndurile de față sînt floare la ureche pe lîngă marile aventuri ale atîtor și atîtor arbitri...

Nu scriem acestea cu scopul de a înduioșa inimile slabe, de a face dintr-un arbitru un înger coborît din cer. De multe ori ei nu se ridică la înălțimea misiunii lor. Oricum, însă, nu sînt oamenii cei mai de invidiat din viața sportivă. Angrenați, în majoritatea cazurilor dintr-o pasiune fără limite, în această dificilă activitate, acționînd ca judecători într-o lume explozivă și pătimașă, ei sînt expuși la fiecare pas oprobriului public. Uneori, îți pui întrebarea: ce demon îi împinge să meargă mai departe pe acest drum presărat cu spini? Și, dacă se vorbește de pasiune în sport, ar trebui recunoscut că cea care îi însuflețește pe arbitri nu este cea mai mică.

Așa stînd lucrurile, se ridică întrebarea: este echitabilă poziția pe care cei interesați — sportivii, antrenorii, conducătorii de echipe și, în ultimă instanță, federațiile de specialitate — o au față de acești înflăcărați voluntari? Și, dacă în focul luptei sportive, fiecare combatant vede în arbitru un adversar în plus; la ora marilor bilanțuri, cînd spiritele sînt mai puțin înfierbîntate, trebuie să apară altfel de judecăți. În special, din partea organelor sportive de conducere. Aflîndu-se la Izmir și făcîndu-i o vizită, acasă, arbitrului turc Ghiuruz, Vasile Dumitrescu, cunoscutul **referee** a fost profund impresionat văzînd cele trei vitrine, pline de trofee sportive, ale gazdei. Arbitrilor noștri, ce le rămîne la sfîrșitul unei cariere cu foarte puține satisfacții? Aproape nimic. În cel mai bun caz, cîteva tăieturi de ziar, îngălbenite de vreme și rupte puțin (ca în cunoscutul cîntec al lui Nicușor Kirculescu), ce se vor degrada cu totul, într-o zi.

Într-un timp, la fotbal, era desemnat „cel mai bun arbitru al anului". A fost o inițiativă bună, stimulativă. Ea ar putea fi reluată și extinsă la toate sporturile. Și s-ar putea face mai mult decît atît, acordîndu-se arbitrilor cupe, plachete, diplome și alte distincții pe care le vor privi, într-o zi, cu emoție, așa cum se uită președintele Colegiului central al arbitrilor de fotbal, Iancu Ceaureanu, azi, cînd zăpada anilor s-a așternut în părul său, la cronometrul primit și la inscripția ce-i amintește de finala „Cupei Unirea", la juniori, din anul 1939... Poate că și întreprinderea A. S. Loto-Pronosport, care susține multe acțiuni sportive, ar avea un cuvînt de spus în această direcție. Îl așteptăm.

Jack BERARIU

STATU QUO ÎN DIVIZIA A...

DIVIZIA A: Dinamo—Rulmentul 15—8 (6—5), Steaua—Știința Petroșani 8—3 (3—0), Victoria Roșie—Agronomia Cluj 24—8 (8—6), Politehnica Iași—Progresul 6—6 (3—3), U. Timișoara—Gloria 12—3 (3—3), Farul—Constructorul 17—2 (9—3).

ÎN TURNEUL DE CALIFICARE PENTRU „A": Vulcan—C.S.M. Sibiu 15—0 (6—0), Constr. Suceava—Chimia Năvodari 6—6 (3—3). Minerul Lupeni a stat.

În sferturile de finală ale campionatului național de juniori: Victoria Roșie—C.S.M.S. Iași 43—3 (24—0), Școala sportivă nr. 2—I.R.A. Tecuci 32—3 (14—0), C.F.R. Brașov—Rulmentul Bîrlad 3—11 3—5), Clubul sportiv școlar—Ancora Galați 77—0 (40—0).

● Partida dintre Dinamo și Rulmentul, desfășurată pe „Constructorul", în prezența doar a suporterilor... intimi ai formațiilor combatante, a oferit un spectacol plăcut, într-un cadru de perfectă sportivitate. Inițiativa a fost în permanență de partea dinamoviștilor, a căror atacuri purtate pe linia de treisferturi au pus mereu în primejdie buturile adverse. Dominați și la tușe, bîrlădenii au încercat — dar, fără prea mult succes — să se impună pe grămezi. Lipsa vitezei în execuție a constituit o altă carență a oaspeților. Punctele au fost înscrise de Dragomirescu (două „drop"), Nica („drop"), Dragomir și Răscanu (cîte o încercare) pentru gazde și Ciorici, încercare, la singura greșeală — dar gravă — a apărării dinamoviste, după o cursă de 50 de metri. A transformat Țopa. A arbitrat excelent Tănase Nasta.

● Aparent, lovitură de teatru în „Parcul copilului": după 20 de minute *Agronomia Cluj* conducea cu 6—0 pe *Victoria Roșie!* Oaspeții au luat jocul pe cont propriu de la primul fluier al arbitrului și au fructificat două ocazii clare prin *Gordoș II* — lovitură de pedeapsă și un „drop". Văzînd că se... îngroașă gluma, gazdele au ieșit din toropeala în care căzuseră și s-au mutat în terenul advers. Rezultatul: în următoarele 10 minute răsturnare de scor — *Irimescu* a redus din handicap cu o lovitură de pedeapsă, apoi *Pavlovici* a marcat o încercare transformată impecabil de *Irimescu*. Deci, 8—6 pentru Victoria Roșie, scorul reprizei. După pauză, gazdele, stăpîne pe situație, au continuat să preseze, mărindu-și avantajul, aproape cu fiecare acțiune: *Irimescu* — lovitură de pedeapsă (11—6), *I. Teodorescu* — încercare transformată de *Irimescu* (16—6), *Bater* — încercare (19—6) și, din nou *Bater* — încercare transformată de *Irimescu* (24—6). Jocul, în general, plăcut, s-a desfășurat într-o ambianță fertilă fazelor frumoase și onorată de „bagheta" unui arbitru — *Sergiu Dragomirescu* — competent și prompt.

● Un început bun al steliștilor: fazele de rugby autentic i-au obligat pe studenții din Petroșani la o apărare disperată, punîndu-i în situația de a comite greșeli care, sancționate prompt, au fost transformate în puncte de *Durbac* — trei lovituri de pedeapsă, toate în prima repriză. Din acest moment, atît oboseala (care pare să-și spună cuvîntul în echipa gazdă) cît și unele acțiuni ceva mai închegate ale oaspeților

au făcut ca jocul să se echilibreze, studenții reușind chiar un „drop" prin Sabău, reducînd astfel din handicap. Deși jucat în limitele sportivității, jocul a suferit totuși prin... debitul verbal continuu al jucătorilor ambelor echipe. A condus bine *ing. T. Viting*, un joc care a satisfăcut în general exigențele publicului venit pe „Ghencea".

● *Vulcan* (antrenor, Șt. Constantinescu) și-a asigurat în proporție de cel puțin 30 la sută intrarea în A, învingînd — totuși — mai greu decît arată scorul un „XV"-*C.S.M. Sibiu* — inferior doar ca rutină. Rugbyștii bucureșteni avînd în teren doi coordonatori experimentați, pe *Preda* și pe *Fugigi* (ultimul, doar în prima repriză), au pistonat permanent buturile adverse, forțînd apărarea sibiană la o tactică de repliere, deseori sufocantă. În asemenea condiții, puțini au fost aceia care au pus la îndoială victoria echipei bucureștene.

● Și *Chimia Suceava*, și *Chimia Năvodari* au încercat faze de rugby autentic, fără însă să le poată continua pînă la finalizare. Rezultatul de egalitate este echitabil, realizat de Ursu (două „drop") pentru suceveni și *Colac* (o încercare și o lovitură de pedeapsă). Arbitrul *P. Niculescu* are meritul de a fi lăsat jocul deschis.

● La juniori, rezultate sconcertante, în care favoritele s-au impus la diferențe categorice. Jocurile au reținut atenția spectatorilor de pe „Tineretului", mai ales datorită numărului mare de încercări.

Cronici redactate de Tiberiu Stama, Emanuel Fântâneanu, Paul Ciobănel și de corespondenții noștri Daniel Diaconescu și N. Vizitiu.

★

POLITEHNICA IAȘI — PROGRESUL BUCUREȘTI *6—6 (3—3).* Egalitatea nu reflectă realitatea de pe teren. Gazdele au sperat într-o victorie facilă, dar... Au marcat: *Rosenberg* și *Iftimie* — încercări, pentru Politehnica și, respectiv, *Oprea* și *Ceaușu* — lovituri de picior. (D. DIACONESCU — *corespondent principal).*

FARUL CONSTANȚA — CONSTRUCTORUL *17—3 (9—3).* Constănțenii, în vervă de joc, au fost superiori în toate compartimentele. Realizatori: *Beianu* (2 încercări), *Doiciu* și *Terböczi* (încercări), *Vătafu* (lovitură de pedeapsă și o transformare) pentru Farul, respectiv *Nedelcu* din lovitură de picior (E. PETRE *coresp.).*

UNIVERSITATEA TIMIȘOARA — GLORIA BUCUREȘTI *12—3 (3—3).* Oaspeții au rezistat doar o repriză. Au înscris: *Haralambie* (drop), *Peter* (încercare), *Popeț* (2 încercări) pentru timișoreni și *Soare* (lovitură de pedeapsă) pentru Gloria. (P. ARCAN — *coresp. principal).*

CAMPIONII (juniori) PE 1969 LA GRECO-ROMANE

GALAȚI, 11 (prin telefon). În prezența unui numeros public, duminică dimineața au fost desemnați cei mai buni luptători juniori, (greco-romane), campionii naționali pe 1969. Din păcate, nici la această ultimă reuniune a finalelor n-am asistat la meciuri de bun nivel tehnic. Au fost deficitari la capitolul tehnică, în special, juniorii mari. Și, după cum ne spuneau unii antrenori, care au participat și la edițiile precedente ale finalelor, competiția de la Galați a fost cu mult mai slabă decît finalele din alți ani. Trebuie să remarcăm, însă, o serie de juniori mici (15—16 ani), care, deși au participat pentru prima oară la o finală pe țară, au evoluat mulțumitor. Unii dintre ei, ca de exemplu, I. Dulică, E. Mag, și T. Ilie, au dat dovadă de reale calități tehnice și fizice.

CLASAMENTE — JUNIORI MICI: cat. 48 kg: 1. I. DULICĂ (C.S.O. Cimpulung Muscel), 2. I. Dulea (Rapid București), 3. I. Slabovschi (Crișul Oradea); cat. 52 kg: 1. G. BOSINCEANU (Rapid Buc.), 2. Gh. Schifor (Iprofil Rădăuți), 3. I. Moraru (Metalul Harghita); cat. 56 kg: 1. I. MURJA (Olimpia Satu Mare), 2. C. Morar (Vagonul Arad), 3. D. Mizileanu (Rapid Buc.); cat. 60 kg: 1. T. ILIE (C.S.O. Cimpulung), 2. I. Stan (Dinamo

Buc.), 3. F. Szabo (Olimpia Satu Mare); cat. 65 kg: 1. E. MAG (Vagonul Arad) 2. S. Stancu (Mecanizatorul Tulcea), 3. Al. Balint (Metalul Harghita); cat. 70 kg: 1. I. ANGHEL (Dinamo Buc.), 2. I. Buzdugan (C.S.O. Pitești), 3. P. Steigel (Unirea Ortișoara); cat. 75 kg: 1. R. TIMPESCU (Dinamo Bacău), 2. St. Balint (Chimistul Baia Mare), 3. Fl. Lucescu (Nicolina Iași); cat. 81 kg: 1. G. DOSPINEANU (Dinamo Bacău) 2. C. Bărbulescu, 3. V. Găureanu (C.S.M. Cluj); cat. 87 kg: 1. FL. MUNTEANU (C.S.O. Pitești), 2. St. Albert (C.S.M. Cluj), 3. St. Dună (Metalul Harghita). JUNIORI MARI — cat. 48 kg: 1. T. HORVATH (A.S.M.T. Lugoj), 2. C. Salop (Energia Constanța), 3. Gh. Nica (Rapid Buc.); cat. 52 kg: 1. R. SABĂU (C.S.M. Cluj), 2. M. Preda (C.S.O. Cimpulung), 3. St. Szekely (Mureșul Tg. Mureș); cat. 56 kg: 1. M. BOTILĂ (C.S.O. Pitești) 2. Al. Szabo (Crișul Oradea), 3. I. Păun (C.S.O. Cimpulung); cat. 60 kg: 1. V. NICOLAE (Petrolul Ploiești), 2. V. Donea (Pescărușul Tulcea), 3. I. Panait (Metalul București); cat. 65 kg: 1. P. VELEA (C.F.R. Timișoara), 2. V. Bratu (I.M.U. Medgidia), 3. A. Popa (Dinamo Bacău); cat. 70 kg: 1. GH. PĂDURAN (Energia Constanța), 2. T. Ignătescu (Rapid Buc), 3. I. Painâ (Crișul Oradea); cat. 75 kg: 1. E. NEGREA (Electroputere Craiova), 2. M. Gall (Mureșul Tg. Mureș), 3. C. Stroe (Dunărea Galați); cat. 81 kg: 1. L. EIZIC (Iprofil Rădăuți), 2. I. Bucur (Mecanizatorul Urziceni), 3. I. Savu (Dinamo Buc.); cat. 87 kg: 1. P. ZAHAROV (Pescărușul Tulcea), 2. V. Rădulescu (Rapid Buc.), 3. I. Aurel (Energia Buc); cat. 87 kg: 1. R. CODREANU (Vagonul Arad), 2. Gh. Nistor (Dinamo Buc.), 3. A. Savlovschi (Dunărea Galați). CLASAMENT GENERAL PE JUDEȚE: 1. MUNICIPIUL BUCUREȘTI, 2. Argeș, 3. Bihor.

ȘT. CONSTANTINESCU și T. SIRIOPOL — coresp.

O VICTORIE A SPORTULUI DE MASĂ

(Urmare din pag. 1)

confruntăm cu... cifrele aride (și exacte) ale clasamentelor și să vă vedem a cărui inimă a bătut mai exact.

Prima intervievată — reprezentanta județului Argeș, NATALIA PÎRȘE, culoarea numărului de concurs a divulgat categoria de vîrstă (în concurs au fost distribuite numere în 6 culori, corespunzătoare celor trei categorii de vîrste (băieți și fete). Aparținea senioarelor, deci — 1 000 m.

— Nu e o distanță neglijabilă, am apreciat noi. Ca s-o parcurgi în minim de timp, astfel ca să-ți depășești toate adversarele, îți trebuie nu numai curaj, ci și pregătire. Ai insistat la acest capitol?

— O pregătire specială n-am făcut decît în preajma finalei. „1 000 m" reprezintă însă o distanță pe care o alerg aproape zilnic, pentru că ea înseamnă drumul de acasă (comuna Valea Românești) — la școală (Cimpulung Muscel). Astăzi aș vrea s-o parcurg însă în cel mai scurt timp în care am străbătut-o vreodată.

DUPĂ FURTUNĂ, SOARE!

Cineva care însoțea o tînără minioană, ne-a făcut o specificație: **„Ea e cea cu ghinionul".** I-am zîmbit, ca să nu ne creadă **„din grupul celor ostili"** și am rugat-o să povestească. Se chema JENICA GAVRIL, și este campioana județului Brașov la junioare mari. O nefericită... omisiune (!) a făcut ca ea să nu fie chemată (cum indică regulamentul) la Tg. Mureș. Aflase data desfășurării din ziare și cum vedea că ziua finalei se apropie și este dată uitării, s-a urcat — pe cheltuială proprie — în ultimul tren care mai putea s-o aducă în timp util, a sosit la Tg. Mureș, revendicîndu-și dreptul de participare. Moment penibil pentru delegația Brașovului, care s-a disculpat (pueril), invocînd drept cel mai plauzibil argument faptul că ea, campioana, are... trac, fapt pentru care a fost preferată a... treia clasată la „județene". S-a făcut dreptate de ultim moment și Jenica Gavril, campioana descoronată peste noapte, a avea să ocupe în finala pe țară, printre cele 80 de participante, un apreciat loc 7, să obțină felicitări pentru hotărîrea și spiritul ei de justețe.

SURSĂ DE TALENTE

Iată însă că microfonul anunță prima campioană a finalei: ECATERINA KADAR, reprezentanta județului Bihor, la „junioare mici". Specialiștii comentează rezultatul, 2:58,4 la 800 m, reprezentînd pentru un cros de masă un timp excelent.

ORGANIZATORILOR — NOTA 10

Ne depărtăm pe traseul pe care îl străbat acum juniorii mari și, pînă la aflarea în-

vingătorului îi solicităm tovarășului **EFREM CHERTEȘ**, șef adjunct al secției sport din Consiliul Central al U.G.S.R., părerile asupra organizării finalei.

— Dacă atributul „excepțional" poate îngloba totul, atunci acesta este cuvîntul. Mă refer atît la cadrul natural ales pentru finală, la pregătirea celor 6 trasee de concurs, la măsurile de popularizare care au avut drept urmare atragerea pe traseu a mii de spectatori, cît și la primirea făcută concurenților, la condițiile excelente care li s-au asigurat. Meritul revine în principal organelor locale (U.T.C., sindicat și de sport) care au făcut totul pentru reușita acestei competiții.

EPILOGUL FINALEI

La ora 14 toți campionii ediției a doua a Crosului Tineretului (competiție patronată de Comitetul Central al U.T.C., Consiliul Central al U.G.S.R. și C.N.E.F.S.) erau cunoscuți. Am descoperit printre ei și pe prima noastră înterlocutoare din ziua aceea, pe Natalia Pîrșe, cîștigătoarea titlului la senioare. Satisfacția reușitei personale era îmbinată cu bucuria împlinirii colective, pentru că tot grupul plecat din Cimpulung Muscel (5 participanți) să reprezinte „Argeșul" în finală, s-a clasat printre primii 10. Felicitări lor, felicitări antrenorului (ocazional), **prof. Gabriel Bădescu.**

REZULTATE TEHNICE: Fete (15—16 ani) 800 m: 1. Ecaterina Kadar (Bihor) 2:58,4, campioană națională a Crosului tineretului pe anul 1969, 2. Cristina Dragomir (Dîmbovița) 3:03,1, 3. Iulia Demeter (Harghita) 3:03,7, 4. Ioniță Gheorghese (Brașov) 3:03,7, 5. Maria Lalea (Constanța) 3:05,5, 6. Saveta Băncuț (Botoșani) 3:06,4; Băieți, 15—16 ani, 1 500 m: 1. Florin Zgondea (Municipiul București) 5:02,4, campion național al Crosului tineretului pe 1969, 2. Andrei Kelemen (Mureș) 5:03,3, 3. Aurel Coman (Brașov) 5:03,4, 4. Dan Mușetoiu (Iași) 5:03,5, 5. Ioan Mohanu (Sibiu) 5:07,5, 6. Radu Rîndașu (Olt) 5:09,2; Fete, 17—19 ani, 1 000 m: 1. Gherghina Iordache (Municipiul București) 3:34,5 campioană națională a Crosului tineretului pe anul 1969, 2. Margareta Naghi (Cluj) 3:41,2, 3. Maria Antoniuc (Suceava) 3:42,5, 4. Ana Modruț (Mehedinți) 3:44,0, 5. Domnița Bărbăteanu (Prahova) 3:47,0, 6. Valeria Vrna (Vaslui) 3:48,0; Băieți, 17—19 ani, 2 000 m: 1. Florea Grigore (Dîmbovița) 5:52,6, campion național al Crosului tineretului pe anul 1969, 2. Viorel Făgărău (Cluj) 5:57,2, 3. Octavian Munteanu (Sibiu) 5:58,1, 4. Alexandru Hada (Alba) 5:58,3, 5. Gheorghe Bădiliță (Neamț) 5:59,7, 6. Marius Constantinescu (Olt) 6:00,7; Senioare, 1 000 m: 1. Natalia Pîrșe (Argeș) 3:45,6, campioană națională a Crosului tineretului pe anul 1969, 2. Georgeta Boanfă (Brașov) 3:48,9, 3. Pandelica Gavrilă (Municipiul București) 3:49,0, 4. Ana Bociu (Iași) 3:51,4, 5. Elena Mîndrilă (Iași) 3:54,7, 6. Elena Badea (Olt) 3:55,0; Seniori, 3 000 m: 1. Ioan Szasz (Brașov) 9:12,7, campion național al Crosului tineretului pe anul 1969, 2. Augustin Kovaci (Sibiu) 9:16,5, 3. Petre Irimeș (Prahova) 9:20,7, 4. Bela Török (Hunedoara) 9:26,1, 5. Ioan Safta (Argeș) 9:28,0, 6. Nicolae Micu (Sibiu) 9:29,9.

CLASAMENT FINAL PE JUDEȚE: 1. Dîmbovița 230 p, 2. Brașov 231 p, 3. Prahova 235 p, 4. Argeș 245 p, 5. Sibiu 256 p, 6. Olt 277 p.

CONST ALBU, coresp.

CAMPIONATUL REPUBLICAN PE ECHIPE

(Urmare din pag. 1)

800 m: C. Berna (M) 2:14,5, M. Lincă (M) 2:15,6; **100 mg:** El. Vintilă (D) 14,5; **greutate:** El Elic (M) 13,38; **suliță:** I. Stancu (D) 46,20; **4x100 m:** Dinamo 50,4.

PLOIEȘTI, 11 **(prin telefon).** Deși conduși după prima zi, studenții bucureșteni, de la C.A.U., s-au impus net duminică și au cîștigat la o diferență clară de 25 de puncte în fața Rapidului. În celălalt meci C.A.U. a învins formația județului gazdă cu cel mai mare scor din actuala ediție a campionatului republican pe echipe.

Cea mai bună performanță a reuniunii a fost obținută la înălțime de **Virginia Bonci.** Cu 1,76 m ea se înscrie printre cele mai bune rezultate mondiale ale sezonului 1969. Remarcabil este și rezultatul înregistrat de **Anemarie Vitalios** în proba de 100 m garduri — 14,4 s. Din păcate duelul ei cu recordmana națională **Valeria Bufanu,** așteptat cu legitim interes, n-a avut loc, feroviara fiind eliminată de la start, pentru două plecări greșite. Alte remarcări: **Sanda Anghelescu** la 200 m, **Dumitru Tit** și **Mircea Neamț** la 800 m, **Viorica Gabor** la 800 m, **Ion Rățoi** la 400 mg, **Doina Munteanu** la înălțime (cu 1,67 m și-a îndeplinit norma de maestru al sportului).

Cercetînd foile de concurs reținem numele celor mai buni: **200 m:** T. Puiu (R) 22,1, C. Rizon (CAU) 22,1; **800 m:** D. Tit (CAU) 1:52,0, M. Neamțu (CAU) 1:52,2; **5000 m:** O. Scheible (R) 15:23,3; **10 km marș:** N. Rînceanu (R) 51:56,0; **400 mg:** I. Rățoi (R) 52,7; **lungime:** M. Zaharia (R) 7,33; **prăjină:** S. Marian (CAU) 4.30; **ciocan:** St. Siscovici (CAU) 58,42; FETE: **200 m:** S. Anghelescu (CAU) 25,1; **800 m:** V. Gabor (CAU) 2:13,7; **greutate:** V. Cîrstea (P) 13,70; **suliță:** El. Prodan (CAU) 46,14; **4x100 m:** CAU 49,1, Rapid 49,6.

Dintr-o greșeală de transmisie, rezultatul lui M. Mitilecis la înălțime a apărut, în ziarul nostru de ieri, cu 2,08 m. În realitate el a sărit 2,01 m.

Fl. ALBU, coresp.

BRAȘOV, 11 **(prin telefon).** Triunghiularul desfășurat în localitate a prilejuit cîteva întreceri spectaculoase și dacă pista stadionului Tractorul ar fi fost de calitate mai bună (ploaia a muiat-o simțitor), fără discuție, rezultatele ar fi putut atinge valori mai ridicate. Disputa a fost dominată de meciul Steaua — Cluj, formații indiscutabil mai bine pregătite decît cea a gazdelor. Brașovenii au prezentat o echipă cu multe „fisuri".

Între rezultatele de duminică se detașează cele obținute de **Iosif Naghi** la disc, **Fl. Purghel** pe 800 m, **Georgeta Cîrstea** pe 100 mg. Este de consemnat reintrarea oficială a campioanei țării **Ana Sălăgean.**

La sfîrșitul săptămînii au loc în Capitală finalele campionatelor republicane universitare. În zilele de 24—25 mai este programat, tot în București, concursul republican de primăvară al seniorilor.

Rezultatele pe probe: **200 m:** Gh. Zamfirescu (S) 22,1, A. Darvaș (C) 22,2; **800 m:** Fl. Purghel (C) 1:52,4, I. Damaschin (S) 1:53,9, H. Mathes (B) 1:54,8 — record județean de juniori; **5000 m:** I. Rusnac (S) 14:34,6, G. Andreica (S) 14:43,6; **400 mg:** G. Buhnilă (S) 56,2; **10 km marș:** I. Găsitu (S) 49.41,6; **lungime:** V. Sărucan (C) 7,38, A. Samungi (S) 7,08; **prăjină:** P. Astafei (S) 4,40; **disc:** I. Naghi (S) 56,92, V. Sălăgean (B) 50,20, Z. Hegheduș (B) 50,20; **ciocan:** R. Purghel (B) 51,72; FETE: **200 m:** A. Petrescu (S) 26,0, I. Silai (C) 26,2; **800 m:** A. Iacob (C) 2:14,6; **100 mg:** G. Cîrstea (S) 14,6, I. Crișan (C) 15,0; **înălțime:** D. Radu (S) 1,58; **greutate:** A. Sălăgean (B) 15,57; **4x100 m:** Steaua 49,1, Cluj 49,2.

CAROL GRUIA coresp. princ.

ETAPA A II-A, DIVIZIA A

BUCUREȘTI:	**Dinamo — Metalul**	**180-89 (B. 127-52; F. 53-37)**
	Dinamo — Argeș	**177-122 (119-69; 58-53)**
	Argeș — Metalul	**145-118 (90-79; 55-39)**
PLOIEȘTI:	**C.A.U. — Rapid**	**156-131 (89-88; 67-43)**
	C.A.U. — Prahova	**193- 76 (118-41; 75-35)**
	Rapid — Prahova	**168- 99 (112-49; 56-50)**
BRAȘOV:	**Steaua — Cluj**	**150-134 (106-72; 44-62)**
	Steaua — Brașov	**173-121 (122-67; 51-54)**
	Cluj — Brașov	**166-127 (92-85; 74-42)**

Etapa a III-a se va desfășura în zilele de 11—12 octombrie.

BRĂILENII DOMINĂ „CUPA ORAȘELOR"

Tradiționala competiție pentru juniori și tineret, „CUPA ORAȘELOR", a debutat și în acest an la Ploiești, unde s-a desfășurat prima etapă, alcătuită din două manșe: prima s-a consumat sîmbătă 10 mai, pe șoseaua spre Tîrgoviște (60 km), iar a doua, duminică 11 mai, pe circuit, în cvartalul Ploiești-Nord.

Peste 30 de alergători, reprezentînd cele șapte centre cicliste participante — București, Brașov, Brăila, Constanța, Cluj, Tg. Mureș și Ploiești — se află la egalitate de timp (2 h 20:26), ceea ce anunță o dispută interesantă de-a lungul celorlalte etape (șase la număr, eșalonate pînă la sfîrșitul sezonului). Etapa de debut a actualei ediții a „Cupei orașelor" a fost net dominată de cicliștii din Brăila. Echipa din orașul dunărean e omogenă, vădește maturitate (deși este vorba de juniori), acționează gîndit și se află permanent pe primul plan al disputei. Formația bucureșteană face (cu unele mici excepții) cursă de spectativă, iar ploieștenii par să-i imite (deocamdată). În real progres și cu acțiuni ceva mai sudate decît anul trecut reprezentativele Brașov, Tg. Mureș și (în bună măsură) Cluj. De asemenea, formația din Constanța se prezintă la un nivel îmbunătățit față de cel din edițiile anterioare.

Pe scurt, aceste cîteva constatări de ansamblu după prima etapă. În privința individualităților, notăm: Mihai Hrisoveri (Brăila) — cîștigătorul ambelor manșe — Ion Selejean (Cluj), Vasile Miu (București), Constantin Iulian (Ploiești), Teodor Dicianu (Brașov), Geza Debreceni (Tg. Mureș) și Bilal Bilal (Constanța).

Și acum, cîteva constatări mai puțin plăcute. O evidentă lipsă de pregătire pe circuit, de unde și faptul că mulți sportivi se „sufocă" după primele tururi. Numeroși alergători încă foarte cruzi, atît ca activitate cît și ca vîrstă (16—17 ani), abuzează de călcături gigantice, total neindicate, inadmisibile chiar, care duc la o uzură prematură, dăunătoare activității viitoare. La capitolul educativ, deja două „cazuri": Petre Foslui (Brașov) și Gligor Boca (Cluj) au fost eliminați pentru mers neregulamentar (au pedalat la adăpostul unor autocamioane). În ceea ce privește combativitatea, o serie de cicliști de certă valoare se pare că-s adepții învechitei mentalități a cursei de așteptare (mersul „la cutie"), rezervîndu-se pentru sprintul final.

Cele semnalate mai sus constituie — desigur — o invitație insistentă pentru antrenori și pentru conducerile secțiilor de a trece cu hotărîre la înlăturarea unor astfel de deficiențe.

Clasamente. Individual: **1.** Hrisoveri (Brăila) 2 h 20:26; 2. I. Selejean (Cluj), 3. Avram Gabriel (Buc.); 4. I. Ajoghin (Buc.); 5. Șt. Ene (Brăila); 6. V. Miu (Buc.); 7. M. Băcanu (Brăila); 8. Al. Zaroschi (Ploiești); 9. G. Debreceni (Tg. Mureș); 10. C. Tănase (Brăila), toți același timp. Pe echipe: **1.** Brăila, 7 h 01:18, 2. București, 3. Tg. Mureș, 4. Cluj, același timp.

Emil IENCEC

NICI RAPID NU A PUTUT CÎȘTIGA LA BRAȘOV: 10-10 CU RULMENTUL!

După etapa de ieri, (a 24-a) apele încep să se limpezească la periferia clasamentelor, în ambele campionate, în timp ce lupta pentru titlu continuă. O constatare neplăcută: multe arbitraje au fost calificate de corespondenții noștri ca necorespunzătoare. Iată relatările partidelor disputate:

FEMININ

PROGRESUL BUCUREȘTI-CONSTRUCTORUL TIMIȘOARA 9—7 (4—5). Bucureștencele au cîștigat după multe emoții. Neconfirmînd forma bună arătată în jocul cu Confecția, handbalistele de la Progresul au fost conduse de oaspete o bună parte din timp, reușind să se desprindă doar în final, avînd din nou în Oțelea principala realizatoare (a înscris patru goluri). Corect arbitrajul cuplului C. Căpățînă (Buzău)—G. Dumitrescu—Constanța. **(G.R.)**

TEXTILA BUHUȘI—UNIVERSITATEA BUCUREȘTI 8—9 (4—4). Textilistele nu au putut obține cele două puncte necesare pentru a mai spera să rămînă în prima divizie. Jocul a fost echilibrat, bucureștencele conducînd în permanență cu un gol diferență. Cele mai eficace jucătoare: Arghir (7) de la Universitatea și Munteanu (4) de la Textila. A condus slab cuplul Senchea—Cobilici — Ploiești. **(I. Vieru—coresp.)**

UNIVERSITATEA TIMIȘOARA—VOINȚA ODORHEI 14—7 (6—4). Oaspetele au dat o replică dîrză studentelor, depășind însă uneori limitele sportivității.

Principalele realizatoare: Szekely (6), pentru gazde și Micloș (3) pentru oaspete. A condus slab cuplul I. Crețu—A. Pohl (Petroșani). **(I. Stan-coresp.).**

LICEUL NR. 4 TIMIȘOARA—CONFECȚIA 4—9 (1—4). Elevele au reușit de multe ori să echilibreze jocul, însă n-au putut face față atacurilor echipei bucureștene. Cele mai multe puncte au înscris Constandache (3) pentru Confecția și Veselici (2) pentru timișorence. **(P. Arcan-coresp. principal).**

RULMENTUL BRAȘOV—RAPID BUCUREȘTI 10—10 (4—4). Derbyul etapei a oferit spectatorilor o partidă plăcută, încheiată cu un rezultat echitabil. Naco (3), Oancea (3) de la Rulmentul și Băicoianu (5) de la Rapid au fost principalele realizatoare. A condus corect cuplul I. Lukaci—P. Radvani — Cluj. **(C. Gruia-coresp. principal).**

MASCULIN

DINAMO BUCUREȘTI—TIMIȘUL LUGOJ 23—10 (11-6). Dinamoviștii au dominat cu autoritate, îndeosebi în partea a doua a întîlnirii cînd inițiativa le-a aparținut în totalitate. Arbitrii Erhan—Gruescu (Ploiești) — îndeosebi primul — au dat decizii în compensație, de multe ori confuze. Cei mai eficaci jucători au fost Titus Moldovan (6), de la Dinamo și Tarco (3) de la oaspeți. **(GH. RANGU)**

POLITEHNICA GALAȚI—UNIVERSITATEA CLUJ 14—13 (6—4). În urma acestei victorii, șansele gălățenilor de a mai rămîne în prima divizie au sporit. Cele mai multe puncte au înscris Pădure (5) pentru Politehnica și Oană (7) pentru clujeni. De menționat atitudinea nesportivă a jucătorului Roth (Universitatea Cluj) care a lovit intenționat adversarul. Arbitrajul cuplului M. Ionescu—M. Stoicovici (București) inegal: primul foarte bine, al doilea slab. **(T. Siriopol—coresp. principal)**

DINAMO BACĂU—POLITEHNICA TIMIȘOARA 9—9 (5—6). Rezultatul neîndreptățește pe oaspeți, care au jucat mai bine decît gazdele. Cel mai eficace jucător: Horobăț (6) de la Dinamo. **(Florin Ene-coresp.)**

DINAMO BRAȘOV—RAFINĂRIA TELEAJEN 15—16 (7—8). Joc spectaculos, cu multe răsturnări de scor, încheiat cu victoria meritată a oaspeților. Cei mai activi jucători Bota (5) de la gazde și Rotaru (5) de la oaspeți. Bun arbitrajul cuplului P. Radvani (Cluj) — M. Telman (Bistrița **(G. Carol-coresp.).**

UNIVERSITATEA BUCUREȘTI—STEAUA 16—23 (5-7). După cum au evoluat în prima repriză, handbaliștii de la Universitatea n-au fost departe de valoarea învingătorilor. La reluare, însă, steliștii, cu un plus de maturitate în fazele de atac în special, beneficiind de jocul inteligent și în același timp spectaculos al lui Gațu, au știut cînd să depășească momentele critice, asigurîndu-și în permanență un minim de 2—3 goluri avantaj. Pentru această victorie, Gruia a înscris cele mai multe puncte (7), iar pentru învinși Schuman tot 7. A condus cuplul M. Petrescu, G. Popescu—București.

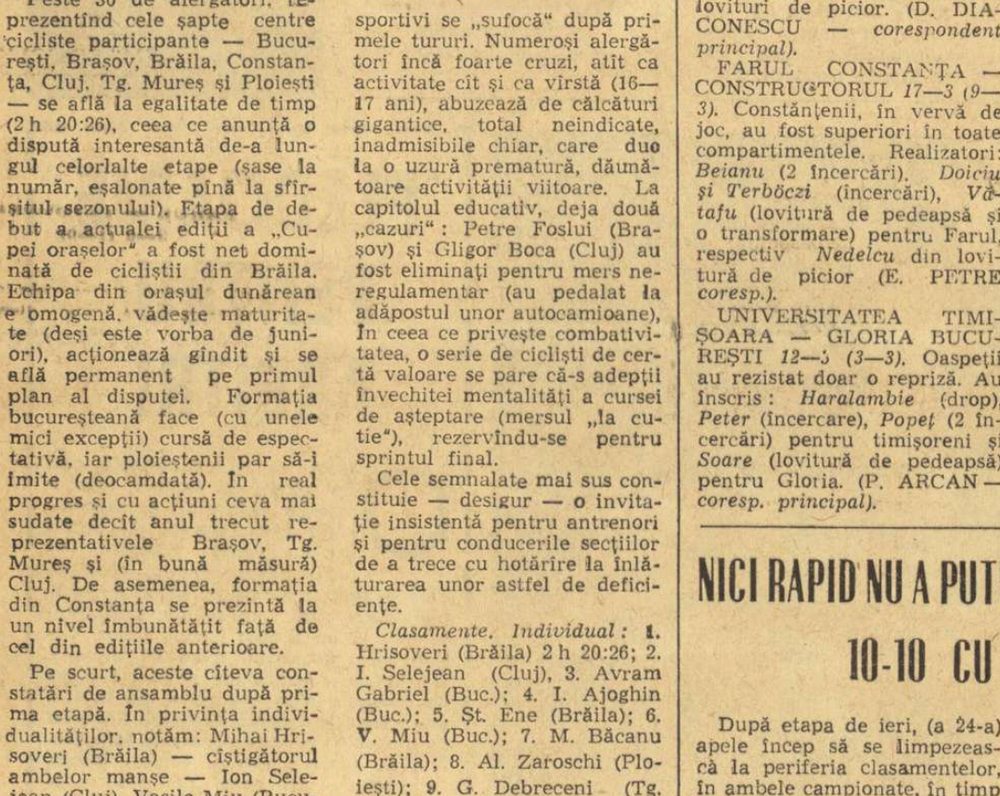

Cei patru protagoniști ai concursului republican disputat ieri la Pantelimon. Seiler conduce plutonul urmat de Paxino (8), Dovids (1) și Dănescu (6). Foto: A. NEAGU

„CUPA METALUL" LA MOTOCROS A REVENIT LUI E. SEILER

Desfășurat ieri dimineață pe traseul de la Pantelimon, în cadrul unui frumos festival cultural-sportiv, concursul republican de motocros dotat cu „Cupa Metalul" a prilejuit curse deosebit de disputate, încheiate cu victoria pe deplin meritată a lui ERVIN SEILER. Cîștigînd toate cele trei manșe, metalurgistul a probat o pregătire tehnică și fizică avansată, dublată de o fierbinte dorință de victorie.

Pentru locul al doilea s-a dat o luptă dură între **Cristian Dovids** (Metalul), **Mihai Dănescu** (Steaua) și **Petre Paxino** (Steaua). Aceștia, bineînțeles împreună cu învingătorul, au impus curselor ritmul sufocant, căruia doar prea puțini i-au putut face față. Dovedindu-se mai constant (locurile 2+3+3 în manșe), Cr. Dovids a ocupat în final locul secund. Dănescu, abandonînd în manșa întîi, a fost aruncat la periferia clasamentului, în ciuda locurilor bune (2+2), pe care le-a obținut în manșele a doua și a treia. **Paxino a comis numeroase greșeli** în ultimele două manșe, **ieșind** practic din **lupta pentru** primele locuri. Credem că nu i-ar strica mai multă atenție în timpul curselor și, mai ales, un volum sporit de muncă la antrenamente!

O foarte bună impresie au lăsat reprezentanții clubului St. roșu Brașov: **A. Kriszbay** (4+4+4), care se dovedește de la un concurs la altul tot mai matur, **Tr. Moașa** (6+5+5) și **Fr. Szinte** (5+7+8) clasați în această ordine pe locurile 3—5. Stelistul **Paul Filipescu**

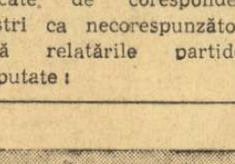

(locul VI) demonstrează o constanță promițătoare în primul său an de seniorat.

Cursa juniorilor i-a revenit lui **T. Bălănoiu** (Steaua) urmat de **C. Totoescu** (Steaua), **N. Ionel** (Loc. Pl.), **L. Ichim** (Loc. Pl.), **Șt. Mihali** (Steaua) și **R. Vasilescu** (Metalul).

I. DUMITRESCU

„CUPA MUNICIPIULUI PITEȘTI" LA VITEZĂ

PITEȘTI, 11 (prin telefon). În localitate a avut loc „Cupa municipiului Pitești" la motociclism — viteză, pe circuit. La întrecere au luat parte sportivi de la Steaua, C.S.M. Reșița, Rapid Pitești, Energia Cîmpina, Locomotiva Ploiești.

După curse spectaculoase, urmărite de numeroși spectatori, au ieșit învingători următorii sportivi; clasa 70 cmc: **S. Günther** (C.S.M. Reșița); 125 cmc: **C. Novac** (C.S.M. Reșița); 175 cmc: **Fl. Ștefan** (Locomotiva Ploiești); 250 cmc: **Gheorghe Ion** (Steaua); 350 cmc: **Al. Ionescu** (Steaua); ataș: **Ștefan și Ion Csorbasy** (C.S.M. Reșița). „Cupa municipiului Pitești" a revenit sportivilor de la C.S.M. Reșița. **(I. UDRESCU—coresp.).**

AUTOMOBILIȘTI!

Rețineți telefonul: 11.91.71.

Formînd acest număr între orele 7—22, puteți obține o asistență tehnică imediată în orice situație vă veți afla, oriunde.

Atelierele mobile, autodepanatoarele și autotransportoarele întreprinderii

I.I.L.

CICLOP

BUCUREȘTI-B-dul MAGHERU 6-8

vă stau la dispoziție, cu personal calificat și mijloace tehnice moderne pentru executarea de depanări rutiere, remorcări și transporturi de autoturisme avariate.

La cerere, serviciul de asistență tehnică al întreprinderii noastre vă execută lucrări de promptă asistență la domiciliul dv.

Rețineți: Serviciul de asistență tehnică

„CICLOP"

Telefon: 11.91.71

ETAPĂ AGITATĂ ÎN DIVIZIA B

fotbal

LIDERII CELOR DOUĂ SERII ÎNVINȘI

Așadar, etapa a XXV-a a campionatului diviziei B a fost foarte agitată. Ambii lideri, Politehnica Galați și C.F.R. Cluj, au suferit eșecuri în fața unor formații cu mai puține pretenții. Politehnica, în urma înfrîngerii suferite la București, a fost nevoită să cedeze locul I rivalei sale, Steagul roșu Brașov. Un fapt inedit la Constanța: Portul a cîștigat în urma unui autogol, menținîndu-se astfel în lupta pentru șefia clasamentului. În seria I, scorurile cele mai mari au fost consemnate la Galați și Brașov.

În seria a II-a, s-au înregistrat cele mai surprinzătoare rezultate. Feroviarii clujeni și cei arădani au pierdut pe terenurile proprii în fața Metalului Hunedoara și, respectiv, Politehnica Timișoara. În sfîrșit, Industria sîrmei a obținut o victorie dificilă, cedînd „lanterna roșie" Medicinei Cluj. A. S. Cugir, formație care ne obișnuise cu jocuri bune pe terenul său, a realizat ieri cele două puncte de-abia în ultimul minut, golul fiind marcat din 11 m.

SERIA I

BUTURUGA MICĂ...

Electronica Obor — Politehnica Galați 2-1 (2-0)

Teren Electronica, timp frumos, teren bun, aproximativ 1 000 spectatori; au marcat: Urmeș (min. 10 și 20) pentru Electronica, Adam (min. 57) pentru Politehnica.

Electronica Obor: Sabo — Păunescu, Petrică, Moraru, Șerban, Otărășanu, Nicolae (min. 78 Lazăr), Dobrescu, Urmeș, I. Ștefan (min. 74 Ivan), Enache.

Politehnica: Enache — Pac, Costache, Dima, Mureșan, Stancu (min. 56 Botescu), Profir, Bretan, Adam, Lehăduș, Zotincă.

A arbitrat foarte bine N. Cursaru, ajutat la linie de M. Vasiliu și M. Marinciu (toți din Ploiești).

Sabo, portarul Electronicii Obor, respinge atacul gălățenilor (Fază din meciul Electronica Obor — Politehnica Galați). Foto: ST. CIOTLOȘ

Suporterii Electronicii au avut, în sfîrșit, o satisfacție: echipa lor favorită a întrecut pe liderul seriei și detronîndu-l totodată de pe locul I. Bucureștenii au evoluat la un nivel bun, în special, în prima repriză, cînd înaintașii lor au acționat în viteză și au depășit de multe ori apărarea adversă. În această parte a meciului, cei doi mijlocași ai Electronicii, Nicolae și Otărășanu, au alimentat în permanență înaintarea și au destrămat acțiunile ofensive ale gălățenilor. Studenții copleșiți, probabil, de miza partidei, au început meciul timorați și pentru a stăvili atacurile gazdelor au recurs deseori la jocul la ofsaid. După pauză, gălățenii au avut inițiativa în unele perioade, au combinat destul de frumos, însă tirul înaintașilor lor a fost în majoritatea cazurilor imprecis.

Bucureștenii au început jocul cu cîteva atacuri la poarta lui Enache, care s-a remarcat în min. 7, cînd a respins în corner balonul șutat de Dobrescu. După 3 minute, însă, apărarea Politehnicii a fost făcută „șah-mat" de o combinație între I. Ștefan și Urmeș, ultimul înscriind imparabil: 1—0 pentru Electronica. În continuare, dominarea gazdelor s-a accentuat și în min. 20, Otărășanu a trecut de apărarea studenților, a intrat în careu, a pasat precis lui Urmeș și acesta a ridicat scorul la 2—0 în favoarea echipei sale.

Pînă la sfîrșitul reprizei, ambele formații au avut ocazii de a marca, însă Petrică (min. 25) și Bretan (min. 27 și 37) au ratat.

După pauză, studenții au încercat să restabilească egalitatea pe tabela de marcaj, însă eforturile lor n-au fost încununate de succes. Oaspeții au reușit doar să reducă din handicap, în min. 57, cînd Adam a reluat în plasă balonul revenit din bară, în urma șutului năpraznic al lui Zotincă. În min. 60, studenții au avut emoții, însă Enache a reușit să respingă mingea din picioarele lui Dobrescu. Apoi, jocul s-a echilibrat, dar linia de înaintare bucureșteană a fost mai periculoasă. Pînă la fluierul final, oborenii au creat de două ori panică în careul Politehnicii, însă Lazăr și Dobrescu au irosit posibilitățile de a majora scorul.

P. VINTILA

DOUĂ GREȘELI ȘI...

C.F.R. Pașcani — Steagul roșu Brașov 0—2 (0—2)

PAȘCANI, 11 **(prin telefon).** Timp excelent pentru fotbal, teren bun de joc, peste 3.000 spectatori (din care 700 brașoveni). Iată, pe scurt, cadrul în care s-a disputat această partidă deosebit de importantă pentru ambele echipe. Oaspeții au intrat pe teren decișI să obțină victoria. Brașovenii au plecat cu cele 2 puncte, deoarece victoria le-a fost facilitată și de apărarea C.F.R.-ului. În min. 4, Balint (Steagul roșu), de pe partea stîngă a terenului, a executat o lovitură liberă în marginea careului de 16 m, portarul Mocanu a sărit la minge, dar nu a putut s-o rețină și aceasta, lovind bara, a ricoșat în plasă. În min. 6, Steagul roșu marchează al doilea gol prin Necula, la o greșeală a fundașului Rozorea. Stupoare în tribune și pe teren, în tabăra feroviarilor, la această lovitură de teatru. Feroviarii acționează în continuare nervos și recurg la duritățI, care culminează cu eliminarea în min. 34 a lui Rozorea (C.F.R.) care l-a lovit intenționat pe Jenei. În repriza secundă, deși în 10 oameni, feroviarii acționează mai calm, dar ratează o mare ocazie în min. 85, prin Hriței, care șutează puternic și plasat, însă portarul Adamache a respins în corner.

Victoria echipei Steagul roșu este meritată, deoarece s-a dovedit superioară din punct de vedere tehnic și tactic partenerei de întrecere.

Bun arbitrajul lui Gheorghe Limona — București.

CONSTANTIN ENEA — corespondent

CÎND LIPSEȘTE MIZA...

Politehnica București — Ceahlăul P. Neamț 2-0 (1-0)

Să vă spunem, mai întîi cum s-au marcat golurile: **ÎN MIN. 23,** la un atac cam dezordonat al bucureștenilor, **Păiș** a împins — da, acesta e termenul — balonul spre buturi. Portarul Argeșeanu a fost prins pe picior greșit și pus în imposibilitatea de a interveni la o minge anemică, ce se rostogolea atît de încet încît aveai timp să-i numeri peticele albe și negre. Fundașul Nicoară a intervenit, a vrut să facă o întoarcere de 90 de grade, dar stîngăcia execuției tehnice l-a împiedicat să-și realizeze intenția, transformîndu-l într-un autor de autogol; în min. 80, Ciornoavă a centrat de pe stînga, apărarea oaspeților — care a lăsat în general o impresie bună — a ezitat o clipă (la fotbal nici nu trebuie mai mult) și a privit cum Duțan, de la 5—6 metri, împingea mingea în plasă cu vîrful ghetei. În rest, momente de intensitate, faze dramatice nu prea au existat. Poate doar în min. 39, cînd Pătrașcu, cel mai bun om al oaspeților, a sprintat puternic, și aflîndu-se singur cu portarul, a trimis balonul pe lîngă acesta, dar și pe lîngă poarta goală.

Partida de pe stadionul Politehnica a fost destul de liniștită. Oaspeții, fără pretenții la șefie și fără teama de retrogradare, au evitat să se angajeze în „faze tari", încercînd să le arate bucureștenilor că maestrul lor, P. Steinbach, i-a învățat ceva fotbal. Jucătorii de la poalele Ceahlăului s-au apărat cu calm, au ieșit la atac prin pase precise, au „lucrat" bine la mijlocul terenului, au realizat execuții care arătau predilecții mai mult pentru tehnică și mai puțină forță. Și nu-i deloc rău. În atac, însă, eforturile lui Pătrașcu au fost zadarnice, absența lui Meder (golgeterul echipei) făcîndu-se simțită. Dar învingătorul? E norocos sau meritoriu? Studenții au meritat victoria. Au atacat mai mult, au fost mai incisivi. Și-au creat multe ocazii de gol. Dar, le-au dat... cu piciorul cînd nimeni nu mai credea. Cîteva exemple: în min. 2 Păiș a preluat peste poartă din poziție ideală de la 8 m; în min. 9 el recidivează; în min. 33, Duțan trage slab din zona punctului de la 11 m; în min. 55 Savu, după excelente fente și driblinguri, trage foarte slab; în min. 81 și 83 Ciornoavă, singur în fața porții, „transformă" ca un autentic rugbyst. Pentru aceste „gafe", ca și pentru atacurile dezordonate sau pasele greșite, spectatorii și-au dojenit „idolii", consolîndu-se doar cu victoria lor.

Bun arbitrajul lui I. Rus-Tg. Mureș.

Constantin ALEXE

JOC SLAB

Portul Constanța — Flacăra Moreni 1-0 (1-0)

Dacă golul, norocos pentru portuari și dezolant pentru oaspeți, înscris de Dumitran în propria-i poartă în minutul 7 la o intervenție neinspirată care a succedat șutul de la 40 m al lui Strîmbeanu, nu s-ar fi marcat, chiar dacă partida ar fi durat încă două zile constănțenii n-ar fi reușit, poate, să înscrie. Elevii lui Hașoti au făcut cel mai slab joc în campionat în fața propriilor suporteri, rămînînd tributari în primul rînd față de ei înșiși, de poziția pe care o dețin în clasament, dar mai ales față de fotbal.

Cu un Tănase individualist, cu un Zamfir neinspirat și cu Bukösi și Caraman greoi, mai ales în fazele de finalizare, atacul constănțean nu putea emite pretenții să fructifice nici una din numeroasele ocazii avute la poarta lui Stan, care a apărat destul de bine (nu i se poate reproșa nimic la golul lui Dumitran).

Oaspeții, veniți la Constanța să „ciupească" un punct, și-au organizat jocul, punînd un accent deosebit pe apărare, dar în același timp (poate le-a plăcut briza mării) ei au inițiat și cîteva contraatacuri periculoase, prin Harapu și Filică, lămurite foarte greu de apărarea constănțenilor, în ultimă instanță. Punctul nevralgic al oaspeților a fost Dumitran, care în minutul 28 a fost la un pas de a ridica din nou scorul în avantajul gazdelor. Singurele ocazii de gol ale fotbaliștilor din Moreni au fost irosite în min. 4 de Filică, care a întîrziat să intervină la o centrare a lui Frîncu, dar mai ales Harapu care, printr-un șut sec, în min. 27 a zguduit bara transversală a porții constănțene. În majoritatea timpului, jocul a fost orientat spre poarta lui Stan. Uneori gazdele au ajuns cu fundașii laterali în poziții foarte propice de a trage la poartă, însă jocul încîlcit, lipsit de fantezie și mai ales de promptitudine, al înaintașilor și-a spus cuvîntul. În plus, schimbările survenite în echipă n-au avut darul să aducă ceva nou pentru îmbunătățirea jocului. Strîmbeanu, care de altfel a fost cel mai activ, a fost schimbat nejustificat.

În rest, am asistat la un joc foarte bine organizat al apărării oaspeților, care a respins cu promptitudine numeroasele atacuri ale echipei gazde.

CORNEL POPA, coresp. principal

CONSTANȚA, 11 (prin telefon). Stadion 1 Mai, timp excelent, teren bun, spectatori 4 000. A marcat Dumitran în min. 7 (autogol).

PORTUL: Popa — Gheorghache, Alexe, Dan, Hulă, Strîmbeanu (min. 65 Melenco), O. Cojocaru, Tănase, Zamfir (min. 46 Mănescu), Caraman, Bukösi.

FLACĂRA: Stan — Constantin, Albină, Dumitran, Frățilă, Turcu, Frîncu (min. 75 Iofciulescu), Filică (min. 82 Bucur), Toma I, Toma II, Harapu.

A condus foarte bine Nic. Rainea (Bîrlad), ajutat la linie de N. Socianu (Brăila) și Cornel Buburuz (Bacău).

ALTE REZULTATE

CHIMIA SUCEAVA — POIANA CÎMPINA 0—0. Localnicii au dominat aproape tot timpul, dar înaintașii au ratat exasperant de mult. Oaspeții s-au apărat supranumeric și portarul Opanschi a apărat foarte bine. A condus bine V. Topan — Cluj. **(R. Munteanu,** coresp.).

DUNĂREA GIURGIU — PROGRESUL BRĂILA 1—0 (1—0). Deoarece a plouat torențial după amiază, terenul a fost îmbibat cu apă. Giurgiuvenii au făcut cea mai bună partidă din acest campionat. Raport de cornere: 15—4 în favoarea Dunării. Unicul gol a fost marcat de Mustață, în min. 19. A arbitrat foarte bine M. Buzea — București **(T. Barbălată,** coresp.).

METROM BRAȘOV — METALUL BUCUREȘTI 4—1 (2—0). Confirmînd ultimele evoluții bune, Metromul a cîștigat la scor în fața Metalului. Autorii golurilor: Penzeș (min. 6), Damian (min. 30 și 82), Selimeși (min. 63), respectiv Pantelimon (min. 71 din 11 m). A. Pop — Oradea a condus foarte bine. **(E. Bogdan,** coresp.).

OȚELUL GALAȚI — GLORIA BÎRLAD 4—0 (2—0). Joc frumos, de bun nivel tehnic. Crăciunoiu (Oțelul) a oferit un adevărat recital fotbalistic. Au înscris: Brustiuc (min. 29), Ionică (min. 35, 63) și Ioniță (min. 55). Satisfăcător arbitrajul lui P. Căpățînă — Buzău. **(T. Siriopol** și **S. Constantinescu,** coresp.).

CLASAMENT

1.	Steagul roșu	25	14	6	5	36-18 34
2.	Polit. Galați	25	14	5	6	33-19 33
3.	Portul	25	13	5	7	49-19 31
4.	Metalul Buc.	25	12	4	9	49-28 28
5.	Ceahlăul P. Neamț	25	11	6	8	30-25 28
6.	Chimia Suceava	25	10	6	9	30-23 26
7.	Flacăra Moreni	25	10	6	9	26-28 26
8.	Poiana Cîmpina	25	9	7	9	23-30 25
9.	Polit. Buc.	25	9	6	10	28-36 24
10.	Prog. Brăila	25	8	8	9	26-34 24
11.	Metrom Bv.	25	9	5	11	30-33 23
12.	Oțelul Gl.	25	8	7	10	27-31 23
13.	Dun. Giurgiu	25	9	3	13	17-32 21
14.	Gloria Bîrlad	25	7	5	13	32-46 19
15.	C.F.R. Pașcani	25	8	3	14	26-43 19
16.	Electronica Obor	25	6	4	15	26-43 16

ETAPA VIITOARE (18 mai): Flacăra Moreni — C.F.R. Pașcani, Gloria Bîrlad — Portul Constanța, Oțelul Galați — Chimia Suceava, Poiana Cîmpina — Politehnica Galați, Steagul roșu Brașov — Politehnica București, Progresul Brăila — Metrom Brașov, Ceahlăul P. Neamț — Electronica Obor, Metalul București — Dunărea Giurgiu.

SERIA a II-a

LIDERUL ÎNVINS PE TEREN PROPRIU

C.F.R. Cluj — Metalul Hunedoara 2—4 (1—0)!

CLUJ, 11 **(prin telefon).** — Surpriză de proporții în orașul de pe Someș. Liderul autoritar al seriei a II-a a fost înfrînt pe teren propriu. Este primul insucces înregistrat de ceferiști în acest sezon la ei acasă. În min. 19, Țegean a fost eliminat de pe teren. Apoi, după ce au condus cu 1—0 și 2—1, gazdele au comis grave greșeli în apărare, printre care autogolul lui Roman (min. 50). Oaspeții au știut să profite de superioritatea numerică, au atacat cu dibăcie, reușind în repriza secundă să întoarcă rezultatul în favoarea lor.

Golurile au fost înscrise de Soos (min. 41, din 11 m) și Petru Emil (min. 53) pentru C.F.R., respectiv, Roman (min. 50 autogol), Sile (min. 55), Steiner (min. 57) și Csergo (min. 83) pentru Metalul.

A condus brigada bucureșteană, alcătuită din C. Dinulescu (la centru), V. Toma și M. Teodorescu.

TR. BARA—coresp.

DOAR O REPRIZĂ!

C.S.M. Sibiu — Olimpia Oradea 3—1 (0—0)

SIBIU, 11 *(prin telefon).* Pentru că cu o săptămînă în urmă sibienii au pierdut un punct prețios pe teren propriu, duminica aceasta mulți din suporteri au preferat o zi de odihnă în Dumbravă. Ba au, desigur, ce regreta, deoarece în partida cu Olimpia localnicii au cucerit o victorie clară. Aceasta a fost posibilă doar în repriza a doua, cînd a fost introdus Unguroiu.

Pentru a avea o imagine mai exactă asupra jocului în ansamblu, este necesar să amintesc că, în afara ocaziei clare din min. 2 cînd Chiran a ratat, trăgînd alături numai de la 3 m, în rest nu am avut ocazia de a consemna fotbal. De la început orădenii s-au apărat cu toată echipa și nu e de mirare faptul că primul șut (și acesta destul de anemic) pe spațiul porții sibiene, a fost cel din min. 38 al lui Bacoș. În rest, jocul s-a desfășurat într-un singur sens, spre poarta oaspeților.

Stadion Metalul „Sub arini", timp excelent, teren foarte bun, spectatori aproximativ 7 000. Au marcat: Chiran (min. 47 și 62) și Laufceag (min. 72) pentru C.S.M. Sibiu și Tacaci III (min. 83) pentru Olimpia.

C.S.M. SIBIU: Liebhart — Zaharia, David, Rătscher, Lazăr, Laufceag, Flichis, Schwartz, Chiran, Nistor (min. 46 — Unguroiu), Kiss (min. 65 — Crețu).

OLIMPIA: Mărculescu — Medves, Cojocaru, Tatoș (min. 76 — Földvari), Levay, Bentzik, Iacob, Dodu, Bacoș, Tacaci III, Covaci (min. 65 — Barna).

A arbitrat bine Mircea Biolan (Tr. Severin), ajutat la linie de Ion Dancu și Marin Constantin (ambii din București).

Orădenii au avut o zvîcnire în min. 40, cînd Covaci l-a depășit pe Zaharia, a centrat în fața porții sibiene. Mingea s-a plimbat prin fața porții și a ajuns la Dodu care a ratat. De asemenea, este de consemnat un henț în careu, în min. 43, cînd Tanțoș a pus mîna pe minge, dar arbitrul n-a acordat. În repriza a doua localnicii manifestă un reviriment prin introducerea lui Unguroiu în formație. Nu trec decît 2 minute de la reluare și Chiran înscrie cu capul, la o impecabilă centrare a lui Unguroiu, care a executat o lovitură liberă de la aproximativ 25 m. Gazdele au prins curaj și au atacat în permanență, avînd în Unguroiu un adevărat dispecer. Al doilea gol a fost marcat în min. 62, la un corner executat de Schwartz, același Chiran a reluat peste un buchet de jucători: 2—0. Atacul sibian se dezlănțuie și în min. 72, tot în urma unei lovituri de colț, Laufceag înscrie cu capul: 3—0.

Au urmat cîteva minute de relaxare a localnicilor, fapt care permite oaspeților să profite și să reducă din handicap, prin Tacaci III în min. 83.

ILIE IONESCU — coresp. principal

VICTORIE DIFICILĂ

Industria sîrmei — Electroputere Craiova 2—1 (2—0)

CÎMPIA TURZII, 11 **(prin telefon).** Gazdele au obținut foarte greu cele două puncte. Oaspeții au jucat lejer, creînd numeroase situații periculoase la poarta Industriei sîrmei. În prima parte, localnicii au dominat autoritar și au marcat două goluri. În min. 14, Traier a centrat și Popa a reluat în plasă: 1—0 pentru Industria sîrmei. După 3 minute, situația s-a repetat: Traier — centrare și Popa — gol: 2—0. În repriza a doua, oaspeții au inițiat acțiuni mai bine organizate și, în min. 70, Popescu (Electroputere) a redus din handicap. A arbitrat bine O. Calugherovici — Brașov.

L. DONCIU și **P. TONEA** coresp.

3 GOLURI ÎN REPRIZA A 2-a

Gaz Metan Mediaș — C. S. M. Reșița 3-0 (0-0)

MEDIAȘ, 11 (prin telefon). Gaz metan a realizat astăzi cel mai bun joc din actualul campionat. După obișnuita tatonare de la începutul jocului gazdele se dezlănțuie în atac, dar datorită mizei partidei, ca și apărării ferme a reșițenilor, nu reușesc să deschidă scorul în prima parte. În această repriză am remarcat ocaziile clare de a se înscrie prin Barna (min. 4), Dumbreanu (min. 12), precum și contraatacurile oaspeților care s-au dovedit a fi destul de periculoase. Pauza a fost un bun sfătuitor al mediașenilor, care au practicat un fotbal curat, cu deschideri pe extreme. Asistăm la o repriză de un foarte bun nivel tehnic. La aceasta a contribuit și faptul că reșițenii, sperînd să obțină un punct, s-au retras în apărare, permițînd gazdelor să domine cu autoritate și să supună poarta C.S.M.-ului apărată cu succes de Căunei, la o adevărată presiune. Golurile gazdelor au fost realizate de Gärtner (min. 52), în urma unui șut puternic din interiorul careului, Dumbreanu (min. 76), dintr-o excelentă lovitură de cap, la o centrare de pe stînga a lui Barna și de către fundașul Petrică (în min. 87) — dintr-o lovitură de colț. În general a fost un joc plăcut, care a mulțumit pe cei 2 000 de spectatori. La aceasta a contribuit și arbitrajul excelent prestat de brigada bucureșteană condusă la centru de Aurel Bentu, ajutat la linie de G. Micleș și R. Stăncan.

Z. RIȘNOVEANU și **V. POPOVICI**-coresp.

U.T.A. — ALEMANNIA AACHEN 1—0 (0—0)

ARAD, 11 *(prin telefon).* **Nici în cea de a doua confruntare din cadrul turneului din țara noastră echipa vest-germană Alemannia Aachen n-a reușit să obțină victoria. U.T.A., într-o vizibilă revenire de formă, s-a dovedit din nou imbatabilă, oferind celor prezenți pe stadionul din Arad un spectacol fotbalistic de bună calitate, aplaudat la scenă deschisă, în care au abundat fazele frumoase, execuțiile de înaltă tehnicitate. Angrenajul textilist a funcționat ca un aparat bine sincronizat, cu o singură excepție: a lipsit omul de gol. Deși atacul a legat bine jocul, construind o suită întreagă de acțiuni periculoase, nu a reușit să fructifice nimic, Schiopu, Moț și Florin Dumitrescu ratînd din toate colțurile și unghiurile posibile. Nu e mai puțin adevărat că și portarul echipei oaspete, Prokop, a prins o formă de zile mari, salvînd aproape și imposibilul. În consecință, autorul golului textilist a fost mijlocașul Lereter. Dar să redăm faza din care s-a înscris unicul gol al partidei. În min. 53 Moț sesizează poziția bună a lui Lereter, rămas nepăzit, trimite o pasă ideală și „veteranul" echipei textiliste reia puternic din volé, înscriind un gol de toată frumusețea. Echipa oaspete, din care a lipsit românul Ion Ionescu, a făcut eforturi vădite pentru a se ridica la nivelul jocului practicat de adversarul ei. Dacă acest lucru nu i-a reușit în întregime, explicația constă în faptul că jocul echipei Alemannia se bazează mai mult pe valori individuale decît pe jocul colectiv. Oaspeții au jucat bine în cimp și s-au apărat organizat. Singurii care au încercat poarta lui Gornea cu șuturi mai periculoase a fost Claessens și Sell. Arbitrul Iosif Ritter (Timișoara), a condus bine următoarele formații:**

U.T.A.: Gornea — Birău, Bacoș, Pojoni, Czako, Axente, Petescu, Lereter, Șchiopu, Moț, Florin Dumitrescu (min. 56 — Dembrovschi).

ALEMANNIA: Prokop — Walter, Hoffman, Nievelstein, Pavelek, Sell, Beckmann, Klosterman, Teubruk, Claessens, Gronen.

ȘTEFAN IACOB coresp. principal

DOMINARE NETĂ A FEROVIARILOR

C.F.R. Timișoara — Medicina Cluj 4—1 (2—0)

TIMIȘOARA, 11 (prin telefon). Pe un timp excelent, la stadionul C.F.R. au venit peste 3.000 spectători pentru a urmări evoluția echipei favorite. De data aceasta, jocul bun practicat de gazde a satisfăcut exigența suporterilor lor. Cei care au avut inițiativa în permanență au fost feroviarii și, dacă erau mai atenți în atac, ei puteau cîștiga la o diferență de scor mult mai mare. În general, a fost un joc specific de campionat, de un nivel tehnic bun, aceasta datorită gazdelor care au jucat simplu, cu acțiuni pe aripi, terminate în majoritatea lor cu șuturi la poarta clujeană. Oaspeții au arătat de la început că vor să se apere. Punctele înscrise de timișoreni au fost rezultatul unor acțiuni frumoase, purtate în viteză, ele fiind finalizate de Fodor (min. 19 și 66) și Seceleanu (min. 40 și 85). Unicul punct al clujenilor a fost înscris în ultimul minut de joc de către Banc.

A arbitrat corect O. Anderco — Satu Mare.

ȘTEFAN MARTON, coresp.

ALTE REZULTATE

C.F.R. ARAD — POLITEHNICA TIMIȘOARA 1—3 (1—1). Arădenii au jucat fără cîțiva titulari. Politehnica a dominat mai mult, cîștigînd pe merit. Autorii golurilor: Dobîndă (min. 31 și 60), Ilie (min. 62) pentru Politehnica, Horja (min. 41 din 11 m) pentru C.F.R. A arbitrat slab P. Sotir — Mediaș. **(G. Nicolăită,** coresp.).

MINERUL BAIA MARE — METALUL TR. SEVERIN 1—0 (1—0). Joc de slabă factură tehnică. Minerii, prin Redes, Bandi și Bohoni, au ratat numeroase ocazii. Oaspeții au încercat să obțină un „nul", însă n-au reușit. Unicul gol a fost realizat de Bohoni, în min. 22. A condus bine G. Blau — Timișoara. **(L. Chira,** coresp.).

A. S. CUGIR — CHIMIA RM. VÎLCEA 1—0 (0—0). Echipele au luptat mult pentru victorie. În min. 90, Neagoe (Chimia) a făcut henț în careu și Smadea a transformat penaltiul. Jucătorul Constantinescu (Chimia) a fost eliminat pentru injurii aduse arbitrului D. Isăcescu — București, care a condus bine. **(M. Vîlceanu,** coresp.).

CLASAMENT

1.	C.F.R. Cluj	25	14	7	4	48-25 35
2.	C.S.M. Reșița	25	13	3	9	39-27 29
3.	Olimpia Oradea	25	12	4	9	41-37 28
4.	C.S.M. Sibiu	25	13	1	11	42-36 27
5.	C.F.R. Arad	25	11	5	9	39-33 27
6.	Met. Hund.	29	12	2	11	34-24 26
7.	Politehnica Timișoara	25	9	8	8	27-25 26
8.	Electroputere Craiova	25	11	4	10	30-39 26
9.	Metalul Tr. Severin	25	11	3	11	36-40 25
10.	C.F.R. Tim.	25	8	8	9	33-28 24
11.	Gaz metan	25	9	6	10	27-26 24
12.	A. S. Cugir	25	9	6	10	24-32 24
13.	Minerul Baia Mare	25	9	4	12	20-22 22
14.	Chimia Rm. Vîlcea	25	7	7	11	18-36 21
15.	Ind. sîrmei	25	6	7	12	25-39 19
16.	Med. Cluj	25	5	7	13	32-46 17

ETAPA VIITOARE (18 mai): Chimia Rm. Vîlcea — C.S.M. Sibiu, C.S.M. Reșița — C.F.R. Cluj, Minerul Baia Mare — C.F.R. Timișoara, Olimpia Oradea — Gaz metan Mediaș, Metalul Tr. Severin — A. S. Cugir, Medicina Cluj — C.F.R. Arad, Politehnica Timișoara — Electroputere Craiova, Metalul Hunedoara — Ind. sîrmei.

JOCURI AMICALE

FARUL — PETROLUL 3—0 (1—0)

CONSTANȚA, 11 **(prin telefon).** Meciul dintre cele două divizionare A s-a disputat simbătă în localitate și a luat sfîrșit cu scorul de 3—0 (1—0) în favoarea formației gazdă. Pentru învingători au înscris Iancu (min. 32), Sasu (min. 50) și Velicu (min. 65 — autogol).

L. Bruckner, coresp.

JIUL — UNIVERSITATEA CRAIOVA 2—0 (1—0)

PETROȘANI, 11 **(prin telefon).** Jiul a avut inițiativa mai mult și a cîștigat această partidă amicală cu 2—0 (1—0), prin punctele marcate de Libardi (min. 27) și Sandu (min. 59).

Staicu Băloi, coresp.

PRONOSPORT

AȘA ARATĂ O VARIANTĂ CU 13 REZULTATE EXACTE LA CONCURSUL PRONOSPORT NR. 19, ETAPA DIN 11 MAI 1969

I.	Bologna—Palermo	2-0 1
II.	Cagliari—Sampdoria	0-0 x
III.	Juventus—Fiorentina	0-2 2
IV.	Pisa—Lanerossi	2-2 x
V.	Roma—Atalanta	4-1 1
VI.	Varese—Torino	1-0 1
VII.	Verona—Internazionale	2-3 2
VIII.	Dun. Giur.—Prog. Br.	1-0 1
IX.	Metrom—Met. Buc.	4-1 1
X.	Oțelul Galați—Gl. Bîrl.	4-0 1
XI.	A.S. Cugir—C. Rm. Vîl.	1-0 1
XII.	C.S.M. Sib.—Olim. Or.	3-1 1
XIII.	Ind. Sîr.-Electroput. Cv.	2-1 1

Fond de premii: 361.849 lei

ANTRENAMENTUL DE ASEARĂ AL LOTULUI

Proiectat inițial a se desfășura cu porțile închise, antrenamentul de aseară al lotului național a devenit în cele din urmă public. Aproximativ 7000 de iubitori ai fotbalului s-au deplasat la stadionul Republicii pentru a vedea la lucru pe selecționabili înaintea plecării acestora în Elveția.

Prin comparație cu jocul de antrenament susținut joi la Brașov, cel de aseară ni s-a părut mult mai reușit. Nu pentru că partenerul lotului (formația de tineret a Progresului) ar fi fost de astă dată mai valoros sau ar fi dat o replică mai viguroasă decît aceea a divizionarilor B de la Metrom Brașov, ci din motivul că aseară selecționabilii nu s-au mai menajat, așa cum au procedat joi. Ei au făcut oarecum abstracție de replica modestă a tinerilor lor adversari, întrebuințîndu-se foarte serios. Am remarcat cu plăcere buna lor dispoziție de joc, prospețimea cu care au evoluat (efect evident al zilelor petrecute la Poiana Brașov) și, ceea ce este poate mai important, pofta lor de gol. Aseară, lotul a dat un adevărat recital de goluri — victoria revenindu-i cu 8—1 (5—0) — dar situațiile favorabile de marcare au fost cu mult mai numeroase. Autorii golurilor: Dumitrache (min. 3 și 6), Lucescu (min. 10, 45 și 75 — ultimul din penalti, Tufan (min. 26 și 84) și Nunweiller (min. 55). Pentru Progresul a înscris Goia (min. 77).

În cele 90 de minute de joc, au fost rulați toți componenții lotului — inclusiv Creiniceanu, chemat în urma indisponibilității lui Năsturescu — formația de bază fiind însă aceea din prima repriză: Răducanu (din min. 46 Ghiță) — Sătmăreanu (din min. 61 Lupescu), Boc, Dan (din min. 46 Hălmăgeanu), Deleanu, Dinu (din min. 46 Anca), Radu Nunweiller, Dembrovschi (din min. 46 Lucescu), Tufan, Dumitrache (din min. 61 Domide), Lucescu (din. min. 46 Creiniceanu). Ghiță a apărat în primele 45 de minute în poarta echipei adverse, același lucru făcîndu-l în repriza secundă, pentru 15 minute, Răducanu.

La sfîrșitul jocului de aseară, antrenorii lotului ne-au declarat că nu sînt încă complet edificați pentru a da formă definitivă echipei naționale în vederea meciului de miercuri.

În cursul dimineții de astăzi (la ora 9,30), lotul va pleca cu un avion special în Elveția. Vor face deplasarea toți cei 17 jucători care au evoluat aseară. Ion Ionescu a devenit indisponibil și nu va putea juca la Lausanne.

C. FIRĂNESCU

În maratonul de pe Bega

JUNIORII ȘI-AU ÎMPĂRȚIT TITLURILE

TIMIȘOARA, 11 (prin telefon, de la trimisul nostru). A treia și ultima zi a campionatului național de canotaj fond a oferit o utilă trecere în revistă a potențialului de concurs pe care îl dețin skifiștii noștri juniori la început de sezon. Spre deosebire de celelalte reuniuni, duminică surprizele au lipsit, toate echipajele protagoniste trecînd linia de sosire — la fel de asaltată de spectatori — cu avantaje substanțiale. Atractivitatea întrecerii sportive ne-a dat-o, în schimb, bătălia pentru locurile următoare, în care s-au angajat numeroase echipe, recordul deținîndu-l proba masculină de 4+1 rame, cu 11 ambarcațiuni la start. O altă caracteristică a competiției a constituit-o superioritatea secțiilor bucureștene de specialitate, care au cucerit 5 titluri din 7 (cu pondere deosebită la junioare), celelalte două revenind Timișoarei și Aradului. În fine, apreciem, ca cea mai concludentă, evoluția echipajului masculin de 4+1 rame de la Dinamo (loc 4 la Criteriul olimpic de la Jajce), ajuns la capătul celor 5 km ai pistei cu aproape 1 minut și jumătate înaintea principalilor urmăritori.

Rezultate principale: *junioare (3 km) skif simplu:* 1. Elena Todirașcu (Rapid) 17:16,8 (antrenor P. Milincovici), 2. Daciana Maximenco (Din.) 17:50,2, 3. Constanța Tabușca (Voința Tim.) 19:28,0; *4+1 R* 1. Metalul Buc. (Marioara Constantin, Mariana Măcriș, Emilia Ionel, Emilia Gheorghe + Ștefania Borisov) — antrenor I. Grigoriță — 15:05,7, 2. Sc. sp. 1 Buc. 15:45,9, 3. C.F.R. Tim. 16:52,2; *4+1 V* — 1. Rapid Buc. (Mihaela Popescu, Mihaela Mircescu, Doina Bîrsan, Corina Dume + Maria Gogu) 15:23,6, 2. Șc. sp. Tim. 16:38,2, 3. Sc. sp. 1 Buc. 16:42,4; *juniori (5 km) 8+1* — 1. Sc. sp. 1 Buc. (St. Bornovoschi, F. Otrok, Cr. Teodorescu, N. Stroe, D. Anghel, F. Crăila, Cr. Mihalache, I. Gălescu + D. Olteanu) 21:16,8, — antrenori Gh. Riffelt, I. Coman; 2. Sc. sp. Tim. 21:19,5; *4+1 R* 1. Dinamo Buc. (C. Dănilă, I. Vasile, A. Rehae, C. Iliescu + D. Davrenschi — antrenor Viorica Udrescu — 21:43,9; 2. Șc. sp. Tim. 23:09,4, 3. CNU 23:11,3; *2 Visle* — 1. C.F.R. Tim. (Gh. Cucean, Gh. Covaci) — antr. Iancu Vasiu — — 23:17,6, 2 CNU (L. Purceleanu, M. Fășie) 23:59,6, 3. Voința Arad 24:05,42; *simplu* 1. E. Budurușan (Sc. sp. Arad) — antr. M. Fodorean — 25:22,18, 2. F. Kirsch (Voința Arad) 26:38,0, 3. I. Ecsedy (Voința Tim.) 26:59,3.

N. MARDAN

PRINTRE 320 DE BALIZE MULTICOLORE...

(Urmare din pag. 1)

paje ce fulgerau spre linia de sosire.

Au fost două zile de aprige întreceri, la care au participat peste 200 de tineri și tinere din 14 cluburi. Cu îngăduința dv. o scurtă paranteză: de obicei cînd ajungem aici, la numărul cluburilor adăugăm — automat — *„bucureștene"*. De data aceasta, spre lauda organizatorilor, consemnăm participarea și a 7 secții nautice din provincie: *Dunărea Galați, Voința Arad, Șc. sp. Timișoara, Constructorul Hunedoara, Ancora Galați, Constructorul Timișoara, Olimpia Reșița*. Numeric, putem spune, „forțele" pe lac au fost egale: 7 cluburi din Capitală și tot atîtea din țară. Valoric, însă, balanța performanței a înclinat (așa cum era de așteptat) în favoarea puternicelor cluburi bucureștene Dinamo și Steaua. Aceasta din urmă fiind lipsită, în respectiva întrecere, de aportul unor valoroși caiaciști și canoiști prezenți la startul unui concurs din Ungaria.

Cum s-a desfășurat concursul? Competitorii s-au întrecut mai întîi în serii, apoi în finale. Cei mai în formă în acest început de sezon fiind *Vernescu, Sciotnic, Patzaichin* și *Covaliov* — victorioși în toate cursele la care au luat parte. Uneori cu mai mult de o lungime de barcă. O mențiune specială pentru sportivii gălățeni, a căror comportare a fost unanim apreciată. Cuvinte de laudă se cuvin și sportivilor juniori, „sarea și piperul" în aceste spectaculoase întreceri. Prin neegalata lor ambiție, prin entuziasmul cu care și-au măsurat — sportiv — forțele.

Rezultate (finala de sîmbătă, primele locuri): *SENIORI* (500 m) *K 1* — D. Ivanov (Dinamo) 1:53,9; *C 1* — I. Macarenco (Dinamo) 2:06,3; *K 2* — A. Vernescu, A. Sciotnic (Dinamo) 1:43,1; *C 2* — I. Patzaichin, S. Covaliov (Dinamo) 1:54,1; *K 4* (1000 m) — Dinamo (Sciotnic, Vernescu, Iacob, Roșca) 3:13,9; *SENIOARE* (500 m) *K 1* — Valentina Serghei (Steaua) 2:11,9; *JUNIORI* (500 m) *C 1* — V. Iacob (Dinamo) 2:10,9; *K 2* — I. Dragulschi, E. Pavel (Steaua) 1:45,8; *JUNIOARE* (500 m) *K 1* — Maria Lovin (Dinamo) 2:19,5; *K 4* — Dinamo (Lovin, Calenic, Răutu, Drăghici) 1:51,1.

Finala de duminică (primele locuri): *SENIORI* (1000 m) *K 1* — C. Coșniță (Steaua) 3:52,4; *K 2* — A. Vernescu, A. Sciotnic (Dinamo) 3:29,8; *C 1* — I. Patzaichin (Dinamo) 4:13,2; *C 2* — S. Covaliov, I. Patzaichin (Dinamo) 3:52,6; *SENIOARE* (500 m) *K 2* — Valentina Serghei, Hilde Lauer (Steaua) 2:00,0; *JUNIORI* (500 m) *K 1* — I. Dragulschi (Steaua) 1:53,6; *C 2* — L. Nichitov, I. Simionov (Steaua) 1:54,2; *K 4* — Dinamo (Nemeș, Tănase, Tudor, Tudose) 1:34,9; *JUNIOARE K 2* (500 m) — Steaua (P. Maftei, N. Timofte) 2:04,7.

Clasamentul general: 1. Dinamo 449 p, 2. Steaua 299 p, 3. C.S.S. 33 p.

LIA MANOLIU — 56,46 m LA FORMIA

MILANO, 11 *(prin telefon de la redacția ziarului „La Gazzetta dello Sport")*. — La Formia s-a disputat un mare concurs internațional de atletism, la care au participat sportivi valoroși din 12 țări. Un frumos succes a obținut Lia Manoliu, care a cîștigat proba de aruncare a discului cu un rezultat de 56,46 m, bine cotat pe plan internațional la această oră. Vicecampioana olimpică a aruncării suliței, Mihaela Peneș, a ocupat de asemenea primul loc în proba sa, însă cu un rezultat modest: 49,63 m. O bună performanță a realizat triplusaltistul Carol Corbu, care participînd de astă dată la lungime a repurtat victoria cu 7,42 m.

Din restul probelor menționăm surpriza înregistrată la 110 m garduri, unde recordmanul Europei, italianul Eddy Ottoz a fost întrecut de compatriotul său, Sergio Liani; ambii au fost cronometrați în 14,0 s. Alte rezultate: BĂRBAȚI — *100 m:* Z. Nowosz (Polonia) 10,6; *400 mg:* R. Frinolli (Italia) 50,7; *3000 m obstacole:* Rivi (Italia) 8:41,4 — *rec. național; înălțime:* E. *Azzaro* (Italia) 2,15 — *rec. național; prăjină:* R. Dionisi (Italia) 5,20 — *rec. național;* FEMEI — *100 m:* Irena Szewinska (Polonia) 11,6; *400 m:* Rosemary Stirling (Anglia) 54,5; *lungime:* Irena Szewinska 6,48, Miroslava Sarna (Polonia) 6,33; *100 m garduri:* Meta Antenen (Elveția) 13,6, Tereza Sukniewicz (Polonia) 14,0.

Actualitatea internațională

Trimisul nostru special, G. RUSSU-ȘIRIANU, transmite prin telex:

EȘEC ÎN MECIUL-TEST CU ECHIPA BELGIEI

— Baschetbaliștii români învinși la Bruxelles cu 70—59 —

BRUXELLES, 11 (prin telex, de la trimisul nostru special). Sîmbătă, seara tîrziu, în noua sală Palais des sports inaugurată cu această ocazie, selecționata masculină de baschet a Belgiei a dispus cu 70—59 (26—31) de cea a României. Dacă pentru gazde inaugurarea s-a dovedit de bun augur, întrucît au reușit, după multă vreme, să învingă națională noastră, în schimb pentru jucătorii români situația nu se arată de loc roză. Într-adevăr, cu toate că a fost vorba de un test-meci, în care însăși apropierea competiției cerea în primul rînd verificarea pregătirii, scorul final este profund nemulțumitor. În fond, s-ar putea spune, a contat mai mult rularea jucătorilor și încercarea a diferite variante tactice, și abia apoi victoria asupra unor adversari de forțe apropiate. Ar fi o scuză de mică valabilitate, iar baschetbaliștii noștri, antrenorul Alexandru Popescu și chiar dr. Teodor Minescu o știu prea bine.

Iată, în esență, despre ce a fost vorba sîmbătă seara. În primele minute de joc, românii au acționat cu destulă exactitate, cu luciditate tactică și numai slaba precizie a aruncărilor la coș a făcut ca un avans serios și proporțional cu dominarea din teren să nu figureze în zestrea echipei noastre. Se părea că „7"-le României se va distanța. Dar... timp de 8 minute românii n-au înscris nici un punct, în vreme ce belgienii, stimulați și de o bună precizie în aruncări au luat un avans serios. Nu se poate explica totul numai prin călătoria obositoare, prin puținele ore de odihnă dinaintea meciului. Jucători ca Diaconescu, Novac și alții nu aveau dreptul, teoretic cel puțin, de a rata exasperant, de a da pase pur și simplu dezorganizatoare și așa mai departe. Dar, totuși, așa s-au petrecut lucrurile. În ansamblu, numai Tarău, Popa și Albu pot fi apreciați cu calificativul satisfăcător, poate chiar bine pentru Popa. Să sperăm ca puținele zile rămase pînă la debutul la turneul de la Haarlem să constituie ocazie de meditație, de severă autocritică sufletească și de recuperare a capacității de concentrare care au fost absente sîmbătă. Mai sînt, fără îndoială, amănunte care ar putea fi relatate și care figurează de obicei în cronici. Singurul care merită a fi menționat este acela că, în fața unei apărări în zonă și a unor adversari înalți, românii nu se descurcă de loc. Au înscris: Albu 12, Nosievici 10, Jekely 4, Czmor 2, Novac 8, Diaconescu 5, Tarău 10, Popa 8 pentru România, respectiv Sterckendries 8, Aerts 4, Hillen 12, Van Herzele 8, Michelet 6, Van Oeckelen 2, Van Keersschaever 16, Debelder 10, Schollliers 4. Au arbitrat Haciaturian (Franța) și Leekwater (Olanda).

JOHN CARLOS, 9,1 PE 100 YARZI

NEW YORK, 11 (Agerpres). — Cu prilejul unui concurs atletic disputat la Fresno (California), sprinterul american de culoare John Carlos a egalat recordul mondial în proba de 100 yarzi, realizînd timpul de 9,1 s. Anterior, acest rezultat fusese înregistrat de alți trei atleți: Jim Hines (S.U.A.), Charlie Greene (S.U.A.) și Harry Jerome (Canada).

Record mondial la pentatlon — 4995 p

La Leverkusen, în R. F. a Germaniei, atleta vest-germană **Heide Rosendahl** a realizat un nou record mondial în proba de pentatlon cu 4995 p. Este vorba de pentatlonul în care a fost introdusă cursa de 100 mg în locul celei de 80 mg. Vom reveni cu amănunte.

FOTBALIȘTII ROMÂNI VOR FI PRIMIȚI CA OASPEȚI DE SEAMĂ

— Dacă sînteți Bucureștii, aflați, vă rog, că nu vă pot satisface nici un fel de solicitare pentru bilete la meciul de fotbal de la 14 mai. Stadionul nostru n-are decît 50 000 de locuri și s-au înregistrat pînă acum cereri pentru 70 000 de bilete. Grupuri compacte de elvețieni care locuiesc în Franța, Italia, R. F. a Germaniei și Austria și-au trimis mandatari încă de acum două săptămîni să li se cumpere bilete, și organizatorii, la care am intervenit și noi, Primăria, s-au aflat în delicata situație a unui refuz categoric.

Deosebit, din diferitele centre cantonale ale Elveției, au fost programate excursii pentru miercuri, la Lausanne, cu trenuri speciale și autocare, astfel că va fi o afluență care va lua orașul nostru de-a dreptul cu asalt.

În tot orașul nu se vorbește decît despre acest eveniment și cu cît ne apropiem de acea „miercure de aur" sîntem tot mai sustrași preocupărilor noastre curente — administrăm doar un oraș cu intensitate internațională — și eu nu sînt decît primarul, un om cu resurse de rezistență limitată unei asemenea tensiuni...

— ...dar noi nu vă solicităm bilete. Vrem să vă rugăm să ne dați unele relații tocmai despre climatul, despre interesul din preajma acestui eveniment din orașul dv.

— Ei, atunci, putem continua și vă mulțumesc chiar că m-ați deconectat dintr-o situație dificilă, îngrijorătoare — ne-a răspuns domnul GEORGES ANDRÉ CHEVALLAZ, consilier național, primarul municipal din Lausanne, sau în titulatura locală „Le syndic de Lausanne", după cum consfințește nomenclatura păstrată din vremea lui Wilhelm Tell.

Este bine să cunoașteți că, situat la 100 km sud-vest de Berna, capitala țării noastre, distanță care se parcurge cu autocarul într-o oră și jumătate, Lausanne este, după Zürich, Bâle, Geneva și Berna, cel de-al cincilea oraș al Elveției. În mod constant, Lausanne numără 136 000 locuitori, cifră ce se triplează anual prin continuul aflux de turiști. Este reședința Comitetului Olimpic Internațional, în al cărui sediu funcționează și primul muzeu olimpic din lume.

Lausanne are o puternică bază sportivă nautică și un stadion — Stade Olympique — reconstruit și mărit în anul 1948, pe baze moderne, cu o capacitate de 50 000 locuri, după cum are și o echipă redutabilă în prima ligă de fotbal a Elveției, care poartă numele orașului: F. C. Lausanne. În anul 1954, Lausanne a găzduit, pe același stadion, meciuri din campionatul mondial de fotbal. Programarea la Lausanne a meciului cu echipa României nu e întîmplătoare. Ea răsplătește și astfel entuziasmul cald al publicului local și modul cum acesta știe să-și susțină echipa favorită, virtuți de care se va dovedi demn, desigur, și în meciul de miercuri.

E un meci dificil, chiar foarte greu pentru fotbaliștii dumneavoastră, — ne spune părintele locuitorilor din Lausanne — după cum e extrem de greu și pentru fotbaliștii noștri, acum, cînd la Lausanne se joacă o carte mare — pentru noi, ca și pentru dumneavoastră.

— Ne vorbiți ca elvețian, ca primar al orașului-gazdă, sau ca suporter al echipei dumneavoastră?

— De astă dată vă răspund ca primar-gazdă. Îi așteptăm pe tinerii români cu interes, mai ales că acum un an, în cadrul Tîrgului internațional de mostre, desfășurat la Lausanne, pavilionul României s-a bucurat de justificate aprecieri, și românii înșiși au făcut să se vorbească cu simpatie, prețuire și respect despre capacitatea lor, despre modul cum s-au prezentat.

— Detaliul pe care ni l-ați oferit la începutul convorbirii noastre despre „goana după bilete pentru meci" ne scutește să vă mai întrebăm asupra interesului pentru acest eveniment. Ni l-ați făcut cunoscut în cea mai reală formă.

— Dar vă pot adăuga că magazia municipală a rechizitelor a trebuit să facă față și cererilor suplimentare de drapele cu tricolorul românesc de stat, pentru a fi arborate în ziua meciului, iar fanfara municipală, — înghebare muzicală cu veche tradiție în lumea bresleilor orașului Lausanne, de mai bine de un secol — repetă de zor, de două săptămîni. Imnul de stat al României, pentru a fi cîntat în ziua meciului.

În librării au fost solicitate, de public, albume și tipărituri cu imagini și date despre România.

— Dar, trecînd la meciul propriu-zis, cel de pe gazonul stadionului, ce ne-ați putea spune?

— Noi înțelegem să facem dintr-o luptă sportivă un mijloc de reciprocă cunoaștere și, desigur, de prețuire mutuală, să folosim imprejurarea pentru a ne strînge din nou mîinile, tot mai viguros, dar cu căldură, într-o prietenie pe deasupra căreia drapelele noastre de stat flutură cu autoritate.

Ca primar, ca amfitrion, ca părinte al orașului Lausanne, vă asigur că băieții dumneavoastră vor fi primiți astfel după cum se cuvine unor oaspeți de seamă, de zile mari, căci venirea lor a creat cu adevărat zile mari la Lausanne.

Cheia, acea cheie poleită a porții către Mexic, e la Lausanne și să știți că e păstrată cu grijă, bine vegheată. Păzită cu toată însuflețirea de care sînt capabili tinerii elvețieni, astfel cum numai fotbaliștii pot stîrni pasiuni.

...Și mai ales că în tribune alți 50 000 de elvețieni nu se vor reține să afirme că gîndesc și simt deopotrivă cu cei de pe gazon... Așadar, pe miercuri, la Lausanne — a încheiat domnul Georges André Chevallaz, revărsîndu-și bunăvoința și optimismul într-un rîs zgomotos.

Mă rog, dar numai domnul Georges André Chevallaz are dreptul să fie voios și optimist? Mai sînt și băieții noștri, și împreună cu ei toată suflarea fotbalului românesc, care-și dorește, așteaptă și are dreptul la momente de voioșie și optimism, la satisfacții și mîndrii cucerite în luptă sportivă.

V. FIROIU

România pe locul II în turneul de polo de la Magdeburg

MAGDEBURG 11 (prin telefon). Cel mai important meci din ultima zi a turneului internațional de polo a opus echipele Italiei și R.D. Germane. Polo-iștii italieni au condus cu 1—0 și 2—1 în prima repriză, pentru ca în cele din urmă să piardă partida la o diferență de 4 goluri.

Confirmînd forma foarte bună, jucătorii din R. D Germană au dominat clar în reprizele următoare, obținînd victoria la scorul de 7—3 (2—2, 2—0, 3—0, 0—1) și primul loc în clasamentul turneului. Au marcat: Schuller 3, Zein 2, Herzog și Rund de la învingători, Ghibellini, Catalani și De Magistris de la învinși.

În deschidere, selecționata României a întrecut formația orașului Magdeburg (în realitate o selecționată secundă a R. D. Germane) cu scorul de 6—2 (2—0, 1—0, 2—0, 1—2). Pentru echipa țării noastre au înscris, pe rînd, **Popa** (de două ori), **Zahan, Firoiu, Zamfirescu** și din nou **Popa**, iar pentru echipa germană **Kluge** și **Thiel**. A condus **N. Prostiakov** (U.R.S.S.)

Clasament final: 1. **R. D. GERMANĂ** 4 p, 2. **România** 2 p, 3. Italia 0 p.

TIM JOHNSTON ÎNVINGĂTOR LA KARL MARX-STADT

BERLIN, 11 (Agerpres). — Maratonul tradițional care se desfășoară în fiecare an la Karl Marx-Stadt a revenit la actuala ediție atletului englez Timothy Johnston, cronometrat pe clasica distanță de 42,195 km cu timpul de 2h 15:31,2. Pe locul 2 s-a clasat iugoslavul Nedo Farcici — 2h 16:50,2. Concurentul român Nicolae Mustață a ocupat locul 10, cu timpul de 2h 22:38,4.

Fotbal pe glob — Fotbal pe glob

FIORENTINA ESTE VIRTUALĂ CAMPIOANĂ A ITALIEI

Învingînd pe Juventus, la Torino, cu 2—0 echipa Fiorentina este virtuală campioană a Italiei. *(Alte amănunte despre campionatul italian — în ziarul nostru de mîine).*

★

Învingînd echipa Scoției cu scorul de 4—1 (2—1), reprezentativa Angliei a terminat neînvinsă, pe primul loc, în campionatul interbritanic de fotbal.

★

După 29 de etape, în campionatul francez de fotbal conduce echipa St. Etienne cu 48 de puncte, urmată de Bordeaux — 45 de puncte. Rezultate tehnice: Nantes-Bordeaux — 1—2; Ajaccio — Rennes 2—2; Valenciennes — Nimes 0—0; Marseilles — Strasbourg 0—0; St. Etienne — Bastia 7—2; Sochaux — Red Star 3—3.

★

Asociația britanică de fotbal, întrunită recent la Londra, a respins o propunere a Federației din Irlanda de nord prin care se cerea abolirea deosebirii dintre fotbaliștii amatori și profesioniști. Asociația irlandeză propunea ca pe viitor fotbaliștii să fie cuprinși într-o singură categorie, aceea de „jucători". Purtătorul de cuvînt al Asociației britanice a precizat, în același timp, că se așteaptă raportul Comisiei de anchetă asupra statutului de amatori al fotbaliștilor din Anglia.

★

La Dar es Salaam, Selecționata Tanzaniei a întrecut formația britanică Cardiff City cu 3—0.

Portarul vienez Schneider pus la grea încercare în meciul Sparta Praga — Austria Viena (1—2)

SUCCESELE CĂLAREȚILOR ROMÂNI LA NOVI SAD

NOVI SAD 11 *(prin telefon)*. La tradiționalul concurs internațional de călărie de la Novi Sad, călăreții români au avut o frumoasă comportare, numărîndu-se printre protagoniștii probelor disputate în prima zi. Iată rezultatele înregistrate: *proba de deschidere* (47 concurenți): 1. M. Milutinovici (Iugoslavia) cu Milok — 0 puncte — 55 sec., 2. *C. Vlad* (România) cu Himalaia — 0 puncte — 58,5 sec., 3. I. Vlasovici (Iugoslavia) cu Polaris — 0 puncte — 60 sec. Ceilalți călăreți români au ocupat, în ordine, locurile 6—12: *A. Stoica* cu Blond, *C. Ilin* cu Pikup, *A. Ionescu* cu Gind, *C. Vlad* cu Spirt, *A. Stoica* cu Pikup și *O. Recer* cu Vifor și Neron.

În *proba de durată* (45 de concurenți) sportivii români s-au clasat pe primele trei locuri: *C. Vlad* cu Spirt — 42 puncte — 94 sec; 2. *A. Stoica* cu Pikup — 36 puncte — 94 sec; 3. *C. Ilin* cu Viteaz — 34 puncte — 92 sec,... 5. *A. Ionescu* cu Graur — 32 puncte — 93,5 sec. Întrecerile continuă.

Benvenuti își pune titlul în joc

NEW YORK 11 (Agerpres). — Boxerul italian Nino Benvenuti, campion mondial la categoria mijlocie, a declarat, imediat după sosirea sa la New York, că își va pune titlul în joc contra învingătorului dintre Emile Griffith și Stan Hayward. Întîlnirea celor doi americani va avea loc la 12 mai, în vreme ce Benvenuti se află în S.U.A. pentru a pregăti meciul său de la 26 mai, cînd își va face debutul la categoria semigrea, împotriva nigerianului Dick Tiger.

TENISMANII ROMÂNI S-AU CALIFICAT ÎN TURUL DOI AL „CUPEI DAVIS"

(Urmare din pag. 1)

tanțeze fără să mai intre în prelungiri.

După pauză, Țiriac pare cu totul reîmprospătat. Deși pierde primul ghem la serviciu, el reintră în posesia inițiativei în celelalte și acumulează punct după punct prin frumoase mingi de atac, dar și folosind mai bine resursele sale tactice. 1—1, 2—1, 4—1... El Sonbol mai încearcă o revenire, dar Țiriac continuă să-l țină la distanță și victoria sa se conturează cu certitudine: 4—2, 5—2, 5—3, 6—3.

Așa s-a calificat echipa română, prin victoria în penultimul meci de simplu: Țiriac — El Sonbol 6—4, 3—6, 6—4, 6—3. Aproape trei ore de joc au fost necesare desemnării învingătorului.

Au intrat apoi pe teren campionii celor două țări, Ilie Năstase și Ismail El Shafei, într-un joc care nu mai putea influența soarta întîlnirii. Deși miza ultimului meci de simplu scăzuse considerabil, șansele aveau să fie disputate cu ardoare de cei doi jucători, dornici să înscrie în palmares o prețioasă victorie personală. Cîștigător a fost campionul arab, dar ne permitem anumite rezerve asupra rezultatului său și în special, în ce privește proporțiile scorului. S-a jucat parcă, puțin prea grăbit, sub amenințarea întreruperii la venirea serii, a fost din nou prea multă mișcare în tribune, deranjînd vizibil pe cei doi jucători. Oricum, El Shafei s-a dovedit din nou un tenisman excepțional dotat, o rachetă redutabilă pentru oricine. Serviciile sale puternice, returnările de backhand cu două mîini, viteza de execuție și deplasările rapide în teren certifică valoarea incontestabilă a acestui campion de 21 de ani.

Ilie Năstase nu s-a acomodat cu jocul în forță al adversarului său. El a efectuat greu returnările de serviciu, a fost surprins de atacurile fulgerătoare la fileu ale egipteanului, a reușit rareori (pe un teren deteriorat) finețile tehnice cu care ar fi putut ține, poate, piept bombelor lui El Shafei.

Scurtă istorie a meciului. Un break chiar la începutul primului set permite lui El Shafei să ia avans: 2—1, 3—1. Apoi, un alt ghem cîștigat contra serviciului și scorul devine 5—2. El Shafei își adjudecă setul mult mai ușor decît s-ar fi putut aștepta.

Urmează mingi frumoase dar și altele controversate. Din această cauză, jocul suferă și setul doi este des întrerupt de intervențiile inoportune ale publicului ca și de nervozitatea excesivă a lui El Shafei. Printre opriri și discuții inutile, scorul avansează în favoarea lui Ilie Năstase care egalează situația la seturi: 1—1.

Setul trei este cel mai strîns. Cei doi adversari se mențin aproape pe tabela de scor pînă la 3—4, cînd Năstase își pierde serviciul. A fost momentul cheie al partidei. După cele trei seturi consumate, ar fi trebuit să urmeze pauza regulamentară de zece minute, dar ora limită de încheiere a jocurilor (ora 19) se apropie și — de ce oare? — se ia hotărîrea ca partida să fie continuată imediat. De acest fapt profită prompt El Shafei care sprintează cu siguranță spre victorie. Scor final: El Shafei — Ilie Năstase 6—2, 1—6, 6—3, 6—1. Iar pe tabloul întîlnirii echipa României rămîne învingătoare cu 3—2 în fața formației Republicii Arabe Unite.

În momentul cînd încheiem cronica, se cunoaște și adversara reprezentativei noastre din turul următor. De la Lisabona ne vine vestea că echipa Izraelului a obținut calificarea în meciul cu Portugalia, conducînd cu 3—0. Astfel, peste două săptămîni, probabil la București, România va întîlni Izraelul în turul doi al competiției.

ULTIMELE REZULTATE DIN „CUPA DAVIS"

În grupa B a zonei europene, în care evoluează echipa României s-au înregistrat pînă acum rezultatele: Iugoslavia — Franța 2—1 (Franulovici l-a învins pe Beust, iar la dublu Franulovici, Spear — Beust, Contet 6—2, 6—2, 6—4); U.R.S.S. — Grecia 3—0; Canada — Olanda 2—1; Austria — Norvegia 3—0.

Tenismanii cehoslovaci au încheiat victorioși cu 3—2 meciul de la Copenhaga, în grupa A, cu Danemarca (în joc decisiv: Kodeș — J. Ulrich 6—2, 6—2, 6—4). Alte rezultate: Monaco — Bulgaria 3—1; Polonia — Ungaria 2—1; Irlanda — Luxemburg 3—0; R.F.G. — Noua Zeelandă 3—0.

Voleibaliștii de la TSKA Sofia în finala CCE

SOFIA 11 (prin telefon). În semifinalele C.C.E. la volei masculin, partida T.S.K.A. Sofia — S.K. Leipzig s-a desfășurat, tur-retur, în capitala Bulgariei. În ambele meciuri voleibaliștii bulgari au obținut victoria cu 3—1, calificîndu-se în finala competiției, în care urmează să întîlnească pe învingătoarea dintre Steaua București și Spartak Brno.

TELEX - TELEX - TELEX - TELEX - TELEX - TELEX - TELEX

În turneul internațional masculin de volei de la Belgrad, selecționata Bulgariei a învins echipa Franței cu scorul de 3—1 (15—11, 15—12, 12—15, 15—11).

■

Etapa a 17-a a turului ciclist al Spaniei, disputată pe ruta San Sebastian — Vitoria (129 km) a revenit la sprint concurentului spaniol San Miguel, cronometrat cu timpul de 3h 09'55". În clasamentul general individual continuă să conducă francezul Roger Pingeon.

■

Francezul Dominique Valera a cîștigat titlul de campion european la karate, învingînd în finală pe compatriotul său Gilbert Gurss. Pe locul 3 s-a clasat iugoslavul Ailija Jorga. Campionatele se desfășoară la Crystal Palace din Londra.

■

Titlul de campioană a Bulgariei la baschet feminin a revenit în acest an formației Akademik Sofia.

Criteriul ciclist internațional disputat la Poitiers a fost cîștigat de belgianul Eddy Merckx, cronometrat pe distanța de 110 km cu timpul de 2h 44'. În urma lui au sosit Campaner și Rudi Altig.

Într-un meci internațional de rugby disputat pe stadionul Fallon din Woluwe Saint Lambert, echipa Italiei a învins cu 30—0 (15—0) selecționata Belgiei.

TRAGEREA LA SORȚI ÎN „CUPA EUROPEI" LA ATLETISM

La Viena a avut loc tragerea la sorți a grupelor pentru „Cupa Europei" la atletism, ediția 1970. Selecționata masculină a României face parte din grupa preliminară împreună cu echipele Olandei, Spaniei, Greciei și Turciei.

Cu prilejul unui concurs desfășurat la Dallas (Texas), sportivul american Wilhelm a cîștigat proba de aruncarea greutății cu performanța de 19,66 m. Săritura în lungime a revenit lui Anderson cu 7,99 m, iar aruncarea discului lui Powell cu 59,44 m.

În cadrul unui concurs care a avut loc la Lawrence, campionul olimpic Al Oerter s-a clasat pe primul loc în proba de aruncarea discului, cu rezultatul de 57,80 m. La săritura în înălțime, primul loc a fost ocupat de Abdattas (Columbia) cu 2,14 m.

Tradiționalul cros al ziarului „Pravda", desfășurat la Moscova, a fost cîștigat anul acesta de Leonid Mikitenko, cronometrat pe distanța de 8 000 m cu timpul de 23:15.0. La feminin, pe distanța de 2 000 m, pe primul loc s-a clasat Ludmila Braghina cu timpul de 6:21,6.

Tiparul I. P. „Informația", str. Brezoianu nr. 23—25, București

40368

PROLETARI DIN TOATE ȚĂRILE, UNIȚI-VĂ!

Redacția și administrația: str. Vasile Conta nr. 16, tel. 11.10.05, interurban 72 și 286. Telex sportrom buc. 180.

sportul

4 pagini 30 bani

Anul XXV — Nr. 542 (5976) ZIAR AL CONSILIULUI NAȚIONAL PENTRU EDUCAȚIE FIZICĂ ȘI SPORT Marți 13 mai 1969

Constructorul București — campioană națională de șah pe echipe

La Cluj a luat sfîrșit campionatul național de șah pe echipe. Actuala ediție a fost net dominată de formațiile bucureștene. Puternicul colectiv al CONSTRUCTORULUI (**V. Ciocîltea, P. Voiculescu, T. Stanciu, C. Botez, D. Ghizdavu, Alexandra Nicolau, Margareta Teodorescu și juniorul I. Armaș**) a cîștigat toate întîlnirile susținute. Conform noului regulament, pe lîngă clasamentul general, s-au alcătuit două clasamente separate — masculin și feminin. În întrecerea băieților a triumfat Electronica, în cea a fetelor Constructorul București. Iată clasamentele competiției :

GENERAL : 1. Constructorul București 18 p (46 1/2), 2. Electronica București 14 (46), 3. C.P.M. București 13 (42 1/2), 4. Universitatea București 11, 5. C.S.M. Cluj 9, 6. Constructorul Galați 7, 7. Crișul Oradea 7, 8. Politehnica Brașov 6, 9. Medicina Iași 4, 10. Voința Sighet 1.

MASCULIN (Clasamentul s-a alcătuit conform vechiului sistem, prin adiționarea punctelor realizate în fiecare meci) : 1. Electronica 32 1/2 p, 2—3. Constructorul București și C.P.M.B. 31 p, 4. Universitatea 28, 5. C.S.M. 22 1/2, 6. Constructorul Galați 21, 7. Crișul 19, 8. Medicina 18 1/2, 9. Politehnica 14, 10. Voința 7 1/2.

FEMININ : 1. Constructorul București 15 1/2, 2. Electronica 14, 3. C.P.M.B. 11 1/2, 4. Politehnica 9 1/2, 5—6. C.S.M. și Crișul 8 1/2, 7. Constructorul Galați 8, 8. Universitatea 7 1/2, 9. Voința 4 1/2, 10. Medicina 2 1/2.

Într-un număr viitor vom reveni cu amănunte și comentarii.

ULTIMA REGATĂ DIN „CUPA MAMAIA"

CONSTANȚA, 12 (prin telefon). Pe un vînt de forța 2, pe lacul Siutghiol s-a desfășurat regata a 5-a (ultima) din „Cupa Mamaia" la yachting. Lupta pentru primul loc la clasa finn a fost foarte strînsă, sfîrșitul cursei clarificînd situația în clasament. Iată sosirea în această ultimă regată : 1. P. Purcea, 2. E. Enopian, 3. M. Dumitriu. În urma omologării acestor rezultate, punctajul și clasamentul final arată astfel : 1. **P. Purcea** (România) 22 p, 2. E. Enopian (R) 22,7 p, 3. V. Gherov (Bulgaria) 26,4 p, 4. M. Dumitriu (C.N.U.) 37,7 p.

La clasa F D, echipajul bulgar Alexandrov-Ivanov s-a instalat în fruntea plutonului, cîștigînd atît regata, cît și concursul. Clasamentul final : 1. **M. Alexandrov-M. Ivanov** (Bulgaria) 3 p, 2. I. Apostol-D. Nicolescu (Electrica C-ța) 13,7 p, 3. M. Stănescu-D. Ene (Electrica C-ța) 19,7 p.

C. POPA — coresp. principal

O SINGURĂ ZI PÎNĂ LA MECIUL CU ELVEȚIA

*Trimisul nostru special, **CONSTANTIN FIRĂNESCU**, transmite din Lausanne :*

CU FOTBALIȘTII ROMÂNI, ÎN TIMPUL CELOR CINCI ORE DE ZBOR ȘI DUPĂ...

LAUSANNE, 12 **(prin telefon).** — De azi, o dată cu plecarea din București și sosirea, pe o vreme frumoasă, în orașul care va găzdui importanta confruntare fotbalistică de miercuri, am intrat propriu-zis în atmosfera meciului Elveția — România din preliminariile campionatului mondial.

Dimineața, la aeroportul Băneasa, componenții lotului național au fost conduși la plecare de tovarășul Emil Ghibu, vicepreședinte al Consiliului Național pentru Educație Fizică și Sport, Miron Olteanu, secretar al C.N.E.F.S., Mircea Angelescu, președintele Federației române de fotbal, Ion Dumitrescu, vicepreședinte al F.R.F., reprezentanți ai unor cluburi sportive, rude, prieteni, numeroși iubitori ai fotbalului, care le-au adresat călduroase urări de drum bun și succes.

Delegația fotbaliștilor români, condusă de tov. Ion Balaș, vicepreședinte al F.R.F., cuprinde 17 jucători : RĂDUCANU, GHIȚĂ, SĂTMĂREANU, LUPESCU, BOC, DAN, HĂLMĂGEANU, DELEANU, DINU, ANCA, RADU NUNWEILLER, DEMBROVSCHI, DUMITRACHE, TUFAN, DOMIDE, LUCESCU și CREINICEANU.

La bordul avionului special AN-24 care i-a dus pe tricolorii noștri pînă la Geneva au urcat și jucătorii echipei Steaua, care întreprind un scurt turneu în R. F. a Germaniei și Belgia. Călătoria începută aproape de ora 10.00 — ora Bucureștiului — a fost destul de obositoare, avionul aterizînd pe modernul aeroport din Geneva după 5 ore și jumătate de zbor (care a inclus și o escală de 45 de minute la Budapesta). Cu toate acestea, nu a lipsit buna dispoziție. Starea de spirit care domnește în rîndul jucătorilor din lotul național a fost bine sintetizată în declarația pe care ne-a dat-o, imediat după începutul călătoriei, antrenorul Angelo Niculescu : **„Plecăm cu încredere la drum** — ne-a spus el **— sperînd ca ea să se reflecte miercuri într-o comportare bună și un rezultat satisfăcător, care să ofere fotbalului românesc nu numai șanse mai mari pentru Mexic, ci să-i aducă și un spor de prestigiu. Perioada de pregătire de la Poiana Brașov a fost extrem de utilă. Am reușit să recuperăm toate forțele, să realizăm o coeziune mai puternică între jucători".**

În timpul călătoriei, ne-am adresat și antrenorului echipei Steaua, Ștefan Covaci, cel care, împreună cu Ilie Oană, a condus națională României în meciul de acum doi ani de la Zürich. Iată ce ne-a declarat el : **„Națională noastră poate scoate la Lausanne un rezultat onorabil care să însemne fie egalitate, fie victorie. Cred că mai aproape de realitate va fi un**

(Continuare în pag. a 4-a)

Fotbaliștii români cu cîteva clipe înaintea îmbarcării în avionul care-i va duce în Elveția. De la stînga la dreapta : Lucescu, Dinu, Ghiță, Tufan, Sătmăreanu, Deleanu, Dumitrache, Boc, Lupescu, Dembrovschi, Răducanu, Creiniceanu, Nunweiller VI, Hălmăgeanu, Anca, Dan.

Foto : THEO MACARSCHI

CICLIȘTI ROMÂNI LA „TURUL AUSTRIEI DE SUD"

Aseară a părăsit Capitala un lot de cicliști români care va lua parte între 15 și 18 mai la „Turul Austriei de Sud". Delegația, alcătuită din Vasile Tudor, Nicolae Ciumeti și Vasile Selejan, este condusă de prof. Nicolae Voicu.

PREȘEDINTELE C.N.E.F.S. S-A ÎNAPOIAT ÎN CAPITALĂ

Aseară s-a înapoiat în Capitală, venind de la Teheran, ANGHEL ALEXE, președintele Consiliului Național pentru Educație Fizică și Sport și al Comitetului Olimpic Român, care, la invitația prințului Gholam Reza Pahlavi, președintele Comitetului Național Iranian, a făcut o vizită în Iran.

SĂ SALVĂM TRADIȚIILE

Adevărate mărci de noblețe, tradițiile unui popor sînt o mărturie a civilizației, reflectînd prețioasa patină a timpului, care adaugă an de an cercuri concentrice arborelui clădit de secole.

Singur timpul, în goana lui imposibilă și continuă, poate da un lustru natural, poate șlefui pînă la strălucire tradițiile unui popor. Ele sînt focuri sacre, arzînd pe un nevăzut piedestal și întreținute cu pioșenie, prin participarea succesivă a generațiilor, care le veghează și le transmit posterității.

În sport — fenomen social universal, cu valențe atît de multiple — tradiția este un spirit mereu prezent, un duh stimulator de forțe, energii și destine.

Școlile și universitățile sînt tărîmul cel mai favorabil pentru cultivarea și perpetuarea lor. În școli și în universități, tradițiile au rol de pigmenți creatori, de esențe catalizatoare, ce se transmit prin seva anilor, rodind apoi pentru fiecare generație în eflorescențe bogate și fructe grele.

Să ne închinăm cu respect în fața unor tradiții, care au învins secole și milenii.

Să admirăm și să respectăm flacăra olimpică, cursele de canotaj Cambridge—Oxford, meciurile tradiționale dintre Colegiile din Statele Unite, crosurile pe schi din Suedia sau Wimbledonul și Turul Franței.

Și să recunoaștem că la noi se face încă puțin pentru aceasta.

De ce nu se luptă pentru ca fiecare liceu, fiecare universitate să aibă culorile, insigna, stema sa ? De ce nu pornesc echipele școlare în întreceri, cu imnul propriu, compus de profesorul de muzică, de un elev sau student din orchestrele nelipsite pretutindeni ? De ce nu sînt împînzite coridoarele școlilor cu poze de vechi campioni, cu fotografii de echipe, care odinioară au fost fala școlii ? De ce nu mai există întîlniri tradiționale între școli sau universități, la care mulțimi imense de spectatori să participe activ, încurajînd și aplaudînd lupta, efortul, victoria sau înfrîngerea ?

Se va putea obiecta, că prin aceasta s-ar pune căruța în fața calului — și că nu se poate vorbi de toate cele de mai sus, pînă la existența unor baze sportive bine amenajate, a unor condiții optime de desfășurare a activității sportive.

Poate că tocmai în felul acesta, printr-o ordine inversă — pornindu-se de la idei generoase și de la avîntate pasiuni sufletești, să se ajungă la crearea și consolidarea unei baze materiale favorabile.

Mai ales că tradiția se opune cu vehemență blazării, ea fiind dușmanca de moarte a indiferenței și plictisului.

Dispar tradițiile sportive ale unor orașe ? Mai este Miercurea Ciuc, orașul hocheiului ? Odinioară, Sibiul și Brașovul erau în fruntea handbalului românesc. Dar acum ? Unde sînt echipele de baschet, de altădată, din Timișoara, Iași, Oradea ? Dar cele de polo din Timișoara și Tg. Mureș ?

A fost și o vreme cînd Clujul era o mică patrie a voleiului din țara noastră. Dar azi ?

De ce se sting tradițiile acestor orașe ?

Oare nu ar fi cu putință — ca din șimburii de foc ascunși în cenușa uitării, să țîșnească iar văpaia — puternică și vie — a vechilor tradiții ?

Dorin ALMAȘAN

SĂ DĂM CREDIT TINEREȚII ȘI AMBIȚIEI LUI PUȘCAȘ...

Noul campion al „penelor", tînărul Gheorghe Pușcaș, despre care pînă mai ieri nu se știa aproape nimic, a realizat un adevărat tur de forță la finalele din sala Floreasca. El a eliminat trei puncheri de temut (C. Stanef — prin

Primul antrenor : Petre Pop (C.S.M. Reșița).
Profesiune : lăcătuș mecanic — montator.
Palmares : finalist la campionatele de juniori din anii 1966 și 1967, precum și în campionatul de seniori, ediția 1968, cînd a pierdut în finală la Nicolae Giju. Campion național la categoria până în 1969.

descalificare, A. Iliescu și Gh. Drugă — la puncte), reușind să îmbrace primul său tricou de campion național. Cum la categoria 57 kg antrenorii nu dispuneau de boxeri care să prezinte prea mare încredere, Pușcaș a fost promovat imediat în echipa națională pentru campionatele europene. Maestrul Lucian Popescu, care ne-a vizitat deunăzi la redacție, ne-a spus însă că federația greșește, eliminîndu-l total pe Giju din vederile ei, în pregătirile pentru europene. **„L-aș încerca pe Giju la categoria până și sînt convins că nu ne va face de rușine".**

Da, este posibil ! Însă pentru a boxa în campionatul continental la categoria până, ar fi trebuit ca stelistul să susțină cel puțin 3—4 meciuri la 57 kg. Neperfectîndu-i-se lui Giju astfel de partide de acomodare în categorie, socotim la rîndu-ne că toate

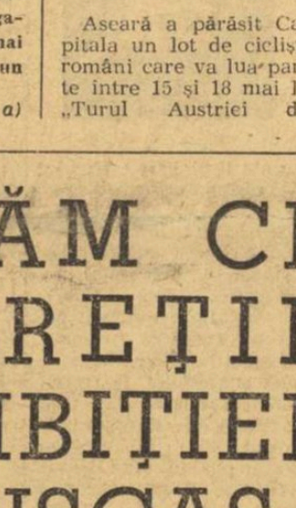

atu-uri promițătoare : o excelentă mobilitate, o viteză de execuție și de deplasare remarcabile. Ne amintim că oricît l-a urmărit Stanef, în primul meci al finalelor, nu l-a putut surprinde cu nici o lovitură decisivă. Campionul manifestă însă și cîteva deficiențe, cunoscute de altfel, pentru remedierea cărora ar trebui insistat. Garda sa este prea largă, prea deschisă, putîndu-i expune la contra-lovituri în plin, dacă Pușcaș va avea în față un adversar tot atît de mobil și, în plus, mai agresiv. Pe de altă parte, el va trebui să încerce a-și îmbunătăți frecvența loviturilor directe cu dreapta, și a contraatacurilor.

— Mare lucru nu se mai poate face pentru înlăturarea acestor lacune, spunea pe bună dreptate antrenorul Ion Chiriac. Au mai rămas doar trei săptămîni pînă la europene, așa că ne vom ocupa îndeosebi de îmbunătățirea pregătirii fizice a lui Pușcaș. De acest lucru iubitorii boxului de la noi pot fi siguri. Ceea ce vreau să mai adaug, a conchis Chiriac, este că dacă sortii îl vor favoriza cît de cît, elevul meu poate concura cu succes la cucerirea unei medalii.

Pușcaș este încă tulburat de convocarea sa în echipa națională. Abia venit de pe băncile școlii profesionale din Reșița, el a pășit timid în reputata sală a clubului Steaua și, iată că, după cîteva luni, a cucerit centura de campion național. Iar acum, apără culorile țării la campionatele continentale. Să dăm credit tinereții, ambiției și talentului noului campion al țării.

Romeo CĂLĂRAȘANU

CAIAC-CANOE

Caiacele seniorilor în finiș spectaculos...
Foto : V. BAGEAC

MARII PERFORMERI CONDUC PLUTONUL...

Cu toate că pînă la mijlocul lui august — cînd sînt programate, pe lacul Himki, campionatele europene — mai este destul timp, evoluția fruntașilor în sportul caiacului și canoei, prilejuită de tradiționala competiție dotată cu „Cupa Dinamo", a constituit principalul punct de atracție al spectaculoaselor întreceri de pe lacul Snagov. Aceasta în ciuda unor absențe (motivate) de la startul diferitelor probe.

Mai multe repere arată că *există destule motive de satisfacție și această constatare este, desigur, de natură să stimuleze în continuare acțiunile federației de specialitate, eforturile antrenorilor și sportivilor, preocupările cluburilor cu secții de caiac-canoe.*

Înainte de toate, specialiștii au răsuflat ușurați pentru că desfășurarea curselor, mai ales a celor finale, n-a purtat de loc amprenta pregătirilor anevoioase din această atît de capricioasă primăvară. Se poate aprecia — și analiza timpilor realizați o confirmă — că, făcînd corectivele necesare în condițiile unui vînt ajutător, cronometrele arbitrilor n-au marcat nici o diferență față de rezultatele ediției trecute a competiției, cînd sportivii au beneficiat de o perioadă

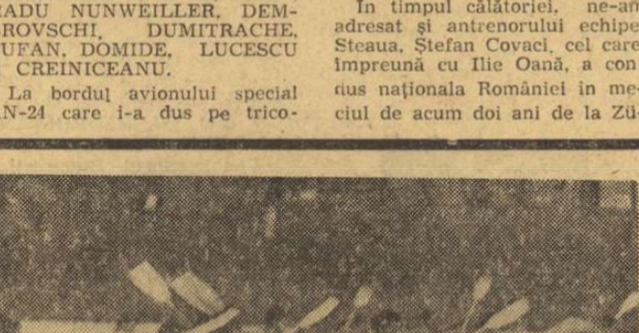

I. Patzaichin, triplu învingător în „Cupa Dinamo".

normală de pregătire. Mai mult, în unele cazuri s-au înregistrat timpi superiori și, ceea ce este foarte important, nu numai de către cîștigătorii probelor, ci și de primii 3—4 clasați !

Scontat — și, totuși, cu acel coeficient de imprevizibil, specific competiției sportive — *marii performeri s-au instalat autoritar la conducerea plutonului celor care aspiră în acest an la medaliile europene*, fără să ne furnizeze nici

— d. g. —

(Continuare în pag. a 3-a)

S-A DAT STARTUL ÎN „CURSA PĂCII"

VARȘOVIA, 12 (Agerpres). — Pe stadionul **„Cea de a X-a aniversare"** din capitala Poloniei, a avut loc luni festivitatea de deschidere a celei de a XXII-a ediții a tradiționalei competiții cicliste „Cursa Păcii", la care participă anul acesta 97 de concurenți din 14 țări. Timp de două săptămîni cicliștii vor străbate, în 15 etape, circa 2 000 de kilometri, pe traseul Varșovia-Berlin. Participanții au fost salutați de S. Moșkowski, redactor șef al ziarului „Trybuna Ludu", iar startul oficial a fost dat de Adriano Rodoni, președintele Uniunii internaționale de ciclism. Etapa inaugurală s-a desfășurat pe circuit (112 km) pe străzile Varșoviei. Primul clasat, rutierul Zigmunt Hanusik (Polonia) cu 2h 30'45". Cicliștii români au sosit în pluton în același timp cu învingătorul (primul dintre ei — W. Ziegler — locul 16). Pe echipe etapa a fost cîștigată de cicliștii polonezi. (România locul 7). Astăzi se aleargă etapa a II-a, Varșovia — Lodz (158 km).

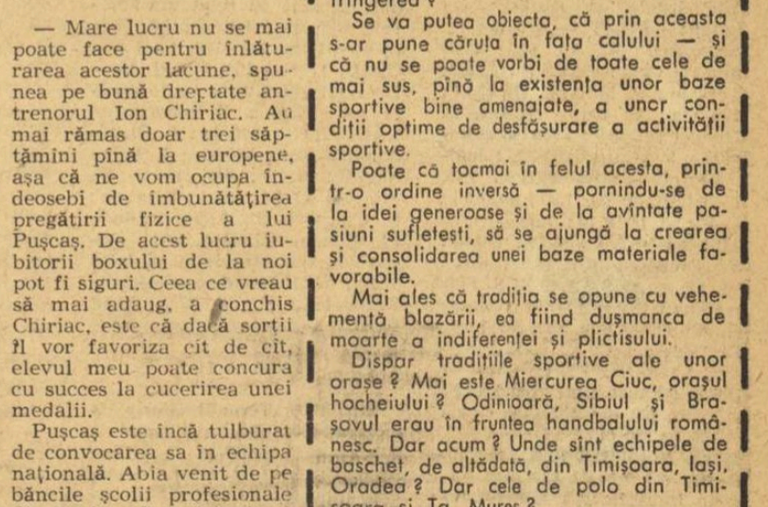

CITIȚI ÎN PAGINA A 3-a :

DUPĂ PRIMA MANȘĂ A TURNEELOR FINALE LA VOLEI

Udișteanu (Politehnica) a dovedit în prima parte a turneului final că este un excelent trăgător. (Fază din meciul Steaua — Politehnica Galați).

Bazar HEBDOMADAR

DESPRE CE SE POATE SCRIE?

Ufff! Ingrozitor de lung titlu — pentru un folleton de cîteva pagini...

Lung, dar necesar. Intr-o convorbire telefonică avută cu redactorul șef al SPORTULUI, acesta îmi spunea, printre altele: „Și nu e obligatoriu să vorbești în fiecare săptămînă despre fotbal!" Am priceput aluzia, chiar dacă fotbalul rămîne pasiunea mea numărul UNU și, din cînd în cînd, am mai scris și despre altceva. Cum voi face și acum.

S-a produs, și mă bucur, un fapt inevitabil. Chiar dacă aș putea fi acuzat că mă bucur deoarece sînt și eu implicat în acest inevitabil — merită să accept riscul. Despre ce este vorba? Despre un lucru firesc și, aparent, minor: o notiță în revista ROMÂNIA LITERARĂ, care apare sub egida prestigioasă a Uniunii Scriitorilor. „Ceva — se spune în debutul acelei note — s-a schimbat, de un timp încoace, în înfățișarea ziarului SPORTUL". Apoi se remarcă lărgirea ariei de colaboratori, la noile condeie adăugîndu-se și cele ale scriitorilor. Trebuie precizat că meritul în această privință — dacă e vorba de un merit!? — aparține modului de gîndire care patronează de un timp încoace apariția ziarului SPORTUL. Cunoscînd pudoarea redactorului-șef, nu mai insist în această direcție. Mă reîntorc la însemnarea din ROMÂNIA LITERARĂ. Se spune în ea: „Poate că, atît de lesne predispuși, după cum bine știm, spre spirit pamfletar, scriitorii colaboratori ai SPORTULUI vor ști să facă mai dizgrațioase în ochii publicului și efectele aberante ale patimei: brutalitatea, setea de publicitate, pornirea gregară, închistarea în lumea performanței fizice și renunțarea la dezvoltarea multilaterală a personalității, modurile acaparatoare, obsesive, degradante ale interesului suporterului pentru întrecerea echipelor etc." Iată despre ce se poate scrie. Și lista temelor posibile este abia la „introducere". Din păcate, se pare că sportul nostru are o sumă de probleme de ordin etic care solicită ample și nuanțate discuții. Furați, adesea, de discutarea și evaluarea rezultatelor pierdem din vedere faptul că ele sînt suma unor eforturi umane în care s-a cumulat tot ceea ce ține de om: lumini și umbre. Uită, însă, adesea, nu numai cei care scriu, dar și cei care — măcar din cînd în cînd — ar trebui să răspundă direct la nedumeririle condeielor „supărătoare" pentru sportivi, antrenori, conducători de federații. Asemenea răspunsuri vin atît de rar, încît ele țin de inexistență. Și e păcat. Dialogul posibil ar trebui să fie mult mai larg, avînd în vedere implicațiile de fond ale problemelor actuale din sportul nostru. Mi-e teamă că rezerva antrenorilor, a conducătorilor de federații în fața condeiului și a hîrtiei se leagă direct de multiplele umbre, în parte amintite în nota din ROMÂNIA LITERARĂ, pe care trebuie să le abordeze, poate în primul rînd, cei nemijlocit dedicați sportului. M-am întrebat de nenumărate ori și încă mă întreb: de ce, oare, se lasă atît de îndelung așteptați cei în cauză? Numai spiritul pamfletar va avea darul să-i scoată din hibernare? Primăvara aceasta nu le spune nimic? Îi lasă, oare, indiferenți schimbarea SPORTULUI? Atunci— cum să schimbăm în mai bine sporturile?

AL. CĂPRARIU

CARNET RUGBYSTIC

- **Clarificări în clasamentul diviziei A**
- **Vulcan: teoretic, prima promovată a turului de calificare**
- **Bogată activitate internațională a echipelor românești**

● În divizia A lucrurile încep să se clarifice. Dinamo are cele mai multe șanse să se desprindă în cîștigătoare a campionatului, după victoria, mai clară decît a arătat-o scorul, în fața Rulmentului și înaintea partidei cu Constructorul în care — în mod normal — nu poate rata cele trei puncte. Aceasta, în timp ce principalele ei urmăritoare Steaua și Grivița Roșie, se vor întîlni direct...

Și la periferia clasamentului s-a făcut lumină. Gloria este virtual retrogradată, chiar și în cazul unei victorii la Progresul, în etapa care urmează. A doua amenințată, Constructorul, n-are nici ea șansa de a mai ieși din zona retrogradării, handicapată nu numai de un punctaj redus ci și de un esaveraj cu totul nesatisfăcător. Poate doar o... minune!

● În turneul de calificare, Vulcan pleacă cu prima șansă de a promova în principala competiție a țării. Care va fi cea de a doua echipă? Răspunsul este mai greu de dat, trei formații — Minerul Lupeni, Constructorul Suceava și Chimia Năvodari fiind angajate direct. După eșecul cu 15—0 suferit în prima etapă, C.S.M. Sibiu a ieșit — cel puțin după calculul hîrtiei— din bătălia pentru „A".

Astăzi, în cadrul turneului de calificare sînt programate partidele: Constructorul Suceava-Minerul Lupeni și Chimia Năvodari-C.S.M. Sibiu. Ambele vor avea loc pe terenul din Parcul copilului. Primul meci începe la ora 16.

● În perspectivă, cîteva jocuri internaționale. Mai întîi este vorba de turneul pe care îl va întreprinde în țară, echipa Racing Club Paris: două jocuri la Constanța, cu Farul (25 mai) și cu o selecționată divizionară (27 mai).

Ne va vizita, în același timp, selecționata de juniori a R. D. Germane. Iată programul turneului ce-l va întreprinde în România: 27 mai— cu C.F.R. Brașov; 29 mai — cu lotul reprezentativ al României și 31 mai — cu Rapid. În toate cazurile, cu formații similare (jucători pînă la 18 ani).

● Iată și clasamentul diviziei A, după etapa de duminică:

1. Dinamo	19	17	1	1	251	73 54
2. Steaua	19	15	1	3	339	130 50
3. Gr. Roșie	19	13	2	4	234	95 47
4. Știința	20	10	2	8	125	108 42
5. Farul	20	9	4	7	180	123 42
6. Polit.	19	10	3	6	159	142 42
7. Universit.	20	9	3	8	158	169 41
8. Rulmentul	19	6	3	10	85	171 34
9. Agronomia	18	4	4	10	104	234 30
10. Progresul	19	3	3	13	101	180 28
11. Constr.	19	3	1	15	109	257 26
12. Gloria	19	2	1	16	84	247 24

Etapa din 18 mai: Steaua-Grivița Roșie, Gloria-Progresul, Dinamo-Constructorul, Știința Petroșeni-Farul, Agronomia Cluj-Politehnica Iași și Rulmentul-„U" Timișoara.

ÎN PLUTON...

CĂPITANUL DE ECHIPĂ

„Cursa Munților" s-a încheiat cu o nouă înfrîngere a reprezentanților ciclismului nostru. Spre deosebire de „Cupa F.R.C.", competiție în care prima garnitură a sportului cu pedale polonez a întrecut a doua echipă a României, în cea de a X-a ediție a cursei organizate de clubul sportiv Dinamo și A. S. Loto-Pronosport — o echipă de tineri din Plsen, în cadrul căreia nu figura nici un membru al primului lot cehoslovac, a depășit net — la toate capitolele — formația speranțelor ciclismului românesc. În echipa Dinamo I se află — după cum se știe — cele mai sonore nume ale ciclismului nostru de fond. Acești rutieri au avut în timpul iernii condiții bune de pregătire, beneficiind de participarea la două curse în Africa și una în Franța, care au totalizat peste 30 de zile de deplasare. Cu toate acestea, ei n-au putut face față puțin experimentaților tineri alergători cehoslovaci, dovedind o slabă pregătire.

Chiar și în condițiile evoluției mediocre, dinamoviștii bucureșteni ar fi putut realiza rezultate mai bune dacă echipa ar fi beneficiat de un om care să știe s-o îndrume, s-o impulsioneze în momentele favorabile, să folosească ocaziile de atac. Nu mă refer la antrenor, ci la ciclistul care este desemnat căpitan de echipă și a cărui menire este să acționeze în pluton, în vîltoarea luptei sportive. Dacă echipa Dinamo I ar fi avut un căpitan de echipă în adevăratul sens al cuvîntului, atunci cehoslovacii ar fi fost supuși unui continuu presing pe porțiunile de plat, în așa fel încît să ajungă la urcușuri și sprinturi epuizați. Numai așa i s-ar fi dat posibilitate lui Vasile Tudor să-i domine în finaluri, numai așa ar fi putut fi asigurat un succes al gazdelor.

Desigur, ciclismul este un sport individual. Șansa de a realiza o performanță și-o creează fiecare rutier în parte. Dar tot atît de adevărat este că niciînd nu va putea fi învins un pluton sau o echipă fără ajutorul coechipierilor. În momentul în care unul dintre membrii formației este în luptă pentru cîștigarea „tricoului galben", ceilalți au datoria să-i favorizeze posibilitatea de a acționa în plenitudinea forțelor. Or, la dinamoviști, în cazul „Cursei Munților", a lipsit înțelegerea, armonia ce trebuie să domnească într-o echipă.

Iată de ce consider că, alături de alte minusuri privind pregătirea rutierilor noștri (cauzele lor trebuie analizate cu seriozitate), inexistența unor adevărați căpitani de echipă contribuie și ea la diminuarea performanțelor. Rolul său, al căpitanului de echipă, este major. De aceea este necesar să fie desemnat un sportiv cu experiență, bine pregătit tactic, capabil să se orienteze rapid în orice situație, un om cu un caracter ferm, care să se bucure de stima colegilor săi. Căpitanul de echipă poartă pe umerii săi responsabilitatea totală a acțiunilor inițiate în timpul cursei, atunci cînd antrenorul este practic imobilizat. Demonetizarea valorii căpitanului de echipă constituie o carență pentru eliminarea căreia este nevoie ca toți antrenorii, în primul rînd cei de la cluburi, și apoi cei de la lot, să lupte cu hotărîre. În fond este nevoie de selecționarea acelor rutieri care sînt capabili să îndeplinească cu brio acest rol. Altfel, forțele se vor risipi, iar rezultatele vor continua să fie la același nivel nesatisfăcător.

Marin NICULESCU

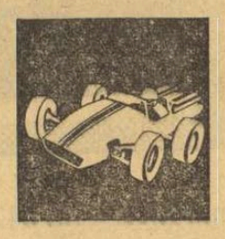

Un echipaj „Dacia" în fruntea „Raliului mănăstirilor"

Zeci de mii de spectatori din Suceava și din alte cîteva orașe și sate moldovene au urmărit cu viu interes întrecerile prilejuite de cea de a treia etapă a campionatului național de regularitate auto. După o dispută de 12 ore, pe un traseu de 615 km, toate cele 34 de echipaje au încheiat cursa, victoria revenind alergătorilor piteșteni M. Ilioaia—G. P. Man care au condus o mașină Dacia 1100. Locurile 2 și 3 din clasamentul general au fost ocupate de brașovenii M. Heitz-J. Heitz (R 10) și, respectiv, H. Graef—O. Rizescu (Fiat 850 Coupé).

O mențiune specială merită concurentele Simina Mezincescu—Elena Suciu, care au cîștigat primul loc la clasa mașinilor de 850 cmc.

„Raliul mănăstirilor" s-a bucurat de o pregătire excelentă. Organele locale au acordat un sprijin deosebit filialelor A.C.R. angrenate în desfășurarea competiției.

C. ALEXA — coresp. princ.

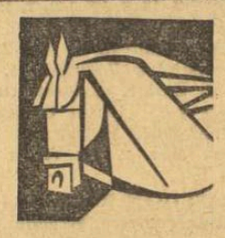

ANTRENORII ȘI DRIVERII SE EXPLICĂ...

A mai trecut un an și pe hipodromul din Ploiești a mai debutat o generație de mînji trapași! Au fost din nou — conform tradiției — alergări de grupă în premiul băieților și al fetelor! Recordurile înregistrate, chiar dacă n-au încremenit la indici jenanți, nu sînt de natură să ajute unor aprecieri în raport cu contextul mișcării hipice din Europa! Se spune că acești mînji vin foarte firavi de la herghelii și că dresajul lor, ca yearlingi, este evasi-inexistent. Nu ignorăm nici faptul că anul acesta, acomodarea pe hipodrom a fost îngreunată de grelele luni de iarnă prelungită. De aceea, conchidem cu o remarcă justă a lui Gică Tănase: „Puii ăștia de cai sînt acum într-un stadiu, că încă nici nu înțeleg bine ce pretind oamenii de la ei!"...

Din ansamblul rezultatelor înregistrate duminică desprindem un veritabil recital hipic al talentatului Costică Ichim, biruitor în trei probe, care s-a răzbunat mult și bine pe faptul că pînă acum fusese „maiden". În afară de faptul că a învins în ambele probe ale mînjilor, el a cîștigat cu Fericita și a ratat de puțin victoria cu Fetru, care n-a putut face față unui atac debordant pe linia dreaptă a lui Fănișor, candidat de bază al Derbyului. Foarte frumoasă victoria lui Traian Dinu, cu Vama, în premiul Victoriei, pe un parcurs de viteză, dar la un record excelent. Zaraf a realizat a treia victorie în acest an, susținut bine de Popescu în lupta finală, iar aprantii Crăciun și Bănică au cules primele două victorii ale reuniunii.

Față de cele scrise în cronica anterioară, antrenorii și driverii s-au arătat afectați și au căutat să demonstreze că, fără să ceară o absolvire de la critică, merită totuși circumstanțe atenuante. După opinia unora dintre ei, nu se poate pretinde un spectacol calitativ deoarece înscrierea în curse a cailor nu se efectuează după criteriul selectiv al antrenorilor, ci, cum s-ar spune „cu ghiotura" pentru alcătuirea unui „program bogat". Unii driveri au apreciat că întocmindu-se numai alergări standardizate — handicapuri — nu se aduce nici un motiv de atracție. Mi s-a mai explicat că stimulația materială este neînsemnată și în unanimitate toți au ridicat — foarte just — problema că n-au nici o satisfacție din partea publicului, care, după 50 de alergări desfășurate anul acesta, n-a adresat aplauze nici unui învingător, dar a revărsat după fiecare cursă asupra tuturor driverilor un potop de injurii...

Deoarece ne-am propus ca problema — cu toată complexitatea ei — s-o rezolvăm „din mers" vom continua comentariul în cronicile următoare.

Rezultate tehnice: 1. Kama (I. Crăciun), Camelia, Kandia 32,6, 2. Halvița (I. Bănică), Karat, Fruntașa 36,8, 3. Zaraf (Gh. Popescu), Harpa, Roua 31,5, Osiris (C. Ichim), Gînd, Habar 36,7, 5. Fericita (C. Ichim), Nimbus, Reveria 31,5, 6. Fănișor (I. Olteanu) Fetru, Făclia 27, 7 Vama (Tr. Dinu), Arena, Cartuș 25, 8. Sutana (C. Ichim), Holliday, Husa 35,6.

Niddy DUMITRESCU

În categoria B

Favoriții învingători pe toată linia

SERIA I

● BUCUREȘTI. Pe stadionul Tineretului, echipa Școlii sportive de atletism a întrecut categoria selecționata județului Iași (155—86) și pe cea a clubului bucureștean Constructorul (158—77). În meciul dintre învinse: Iași — Constructorul 101—74. În fruntea rezultatelor individuale se situează cele realizate la aruncarea discului de juniorii Carmen Ionescu (la fete) și Vlad Hodoș (la băieți). O mențiune se cuvine și atletelor Laura Ratz (100 m și 200 m) și Niculina Onică (400 m și 800 m), duble cîștigătoare. Din listele de rezultate am notat: BĂIEȚI — **100 m:** M. Stoenescu (Ș.S.A.) 11,0; **1 500 m:** A. Grigore (Ș.S.A.) 4:08,0; **3 000 m:** P. Murgoci (I) 8:54,4; **110 mg:** D. Scrab (I) 15,9, D. Horjan (C) 15,9; **1 500 m obstacole:** P. Murgoci 4:23,7; **înălțime:** C. Scafeș (Ș.S.A.) 1,90, P. Stănășel (I) 1,90; **prăjină:** I. Cujbă (I) 4,10; **lungime:** D. Tihărău (Ș.S.A.) 6,76; **triplu:** V. Predescu (C) 13,89; **disc:** Vl. Hodoș (Ș.S.A.) 46,20, S. Pietrăreanu (Ș.S.A.) 41,34; **ciocan:** G. Ghelmegeanu (Ș.S.A.) 52,18, D. Popescu (C) 52,12, E. Pîrlea (Ș.S.A.) 50,16; FETE — **100** și **200 m:** Laura Ratz (Ș.S.A.) 12,7 și 26,6; **400 m:** Niculina Onică (C) 58,8; **800 m:** N. Onică 2:14,5, Maria Luca (I) 2:15,0, Elisabeta Bucur (C) 2:15,9; **100 mg:** Valeria Biduleac (C) 15,3, Niculina Manea (Ș.S.A.) 15,4; **înălțime:** Elvira Crețu (Ș.S.A.) 1,54; **lungime:** Gabriela Rădulescu (I) 5,33; **greutate:** Carmen Ionescu (Ș.S.A.) 12,32, Miliana Micu (C) 12,18; **disc:** C. Ionescu 47,02, M. Micu 41,34. **(AD. I.).**

● ROMAN. Echipa județului gazdă, Neamț, a întrecut formația clubului Progresul București și pe cea a județului Constanța, cu scorurile de 126—103 și, respectiv, 130—68. Atleții de la Progresul i-au depășit și ei pe constănțeni, realizînd punctajul de 124—85. Rezultatele individuale au fost destul de modeste, singurele care merită o notare fiind: 22,4 la 200 m — C. Nemeș (N), 8:48,6 la 3 000 m — M. Păduraru (N) — dintre băieți, 26,0 la 200 m — Eleonora Monoranu (N), 15,1 la 100 mg — Gabriela Negoescu (P), 2:18,0 la 800 m — Mariana Filip (N) și 14,05 la greutate — Anca Gurău (P) — dintre fete. **(GEORGE GROAPĂ — coresp.).**

● BACĂU. După recalcularea punctajelor stabilite inițial, oficialii au fixat următoarele scoruri între echipe: Bacău — Ilfov 131—104, Bacău — C.A.U. II 114—100, C.A.U. II — Ilfov 101—75. Cîteva performanțe se cuvin a fi remarcate: BĂRBAȚI — **200 m:** I. Orghidan (B) 22,1; **800 m:** I. Bratu (C.A.U.) 1:57,0; **400 mg:** Fl. Minjină (C.A.U.) 55,4; **lungime:** P. Ciupercă (B) 6,98; **prăjină:** Fl. Coman (C.A.U.) 4,00; **ciocan:** R. Constantinescu (C.A.U.) 52,70; FEMEI — **disc:** Georgeta Dumitrescu (C.A.U.) 37,20. **(ILIE IANCU — coresp. principal).**

SERIA A II-A

● ARAD. Terenul Gloria a găzduit triunghiularul Arad — Bihor — Hunedoara. Mai bine pregătiți fizic și tehnic, sportivii bihoreni au cîștigat ambele întîlniri. Punctaje: Bihor — Arad 135—106, Bihor — Hunedoara 144—54, Arad — Hunedoara 131—67. Dintre rezultatele individuale: BĂRBAȚI — **100 m:** Z. David (B) 11,1; **400 m** și **400 mg:** Gh. Petronius (A) 51,1 și 57,6; **înălțime:** M. Negomireanu (A) 1,94; **lungime:** M. Curticiu (B) 6,77; **ciocan:** D. Chifiriuc (B) 48,12; FEMEI — **înălțime:** Olga Fuliaș (B) 1,58; **greutate:** Ștefania Mărgineanu (A) 13,00. **(ȘTEFAN IACOB — coresp. principal).**

● BUCUREȘTI. Împreună cu meciul din seria I a categoriei B, pe stadionul Tineretului s-a disputat și triunghiularul C.S.Ș. — Timiș — Dolj, rezumat în fond la confruntarea directă dintre formațiile Clubului sportiv școlar și Doljului, foarte echilibrată pînă în final. Selecționata Timișului, retrogradată anul trecut din prima categorie, și-a impus în mod firesc superioritatea. Rezultatele întîlnirilor: Timiș — C.S.Ș. 159—92, Timiș — Dolj 166—81, C.S.Ș. — Dolj 111—107. Cei mai buni performeri ai concursului au fost timișoreanul Dimitrie Marian — 65,66 m la suliță, Florica Boca (C.S.Ș.) — 5,54 la lungime și Doina Prăzaru (Dolj) — 1,58 m la înălțime. Alte rezultate: BĂIEȚI — **200 m:** Em. Tobias (T) 22,4, C. Novac (T) 22,5, Ad. Tudor (D) 22,5; **400 m:** Em. Tobias 49,2, C. Novac 50,5; **3 000 m:** Ad. Laurențiu (T) 8:57,6; **400 mg:** Ad. Schneider (T) 55,4; **înălțime:** N. Petcu (T) 1,86; **prăjină:** C. Anton (C.S.Ș.) 4,10; **triplu:** Fl. Șișu (D) 14,23; FETE — **200 m:** Fl. Boca 26,6, Adriana Teodoru (C.S.Ș.) 26,6; **100 mg:** Daniela Ghiță (D) 15,8, Gerda Kovacs (T) 15,9; **înălțime:** Constanța Anghel (C.S.Ș.) 1,54, Doina Cioflec (T) 1,50, C. Kovacs 1,50; **lungime:** Liliana Negru (T) 5,29, Mariana Bonci (D) 5,21; **disc:** Iolanda Menis (D) 39,18, Maria Illy (T) 39,12; **suliță:** Serafina Moritz (T) 43,02.

● TG. MUREȘ. Meciul triunghiular dintre formațiile județelor Mureș, Sibiu și Maramureș se dispută astăzi și mîine, în localitate.

Laromet (f) și Petrolul (m) virtuale campioane

FEMININ

Petrolul Ploiești — Voința București 2435—2328 p d. Speranțele bucureștencelor de a se menține în cursa pentru titlu au fost spulberate în această penultimă etapă a competiției. Intrînd pe arenă cu un inadmisibil trac, majoritatea oaspetelor nu s-au putut acomoda rapid cu pistele, unele fiind chiar de nerecunoscut, ceea ce le-a permis petrolistelor să domine încă din start. 5 din cele 6 jucătoare ploieștence doborînd peste 400 de popice. Cele mai bune rezultate: Eleonora Nicolescu 438, Maria Dumitru 414, Valeria Popescu 411, Polixenia Gavrilă 406, Anica Dobre 402 de la Petrolul, Cornelia Moldoveanu 418 și Valeria Dumitrescu 407, de la Voința.

Laromet București — Voința Tg. Mureș 2409—2244 p d. Lidera competiției, cunoscînd mai bine particularitățile pistei, a cîștigat cu ușurință și astfel se poate considera virtuală campioană pe 1969. S-au evidențiat: Stela Andrei 428 p d, Ioana Țuțuianu 415 p d, Maria Sabo 411, de la învingătoare, respectiv, Margareta Szemanyi 389 p d. **(A. PĂPĂDIE — coresp.).**

Rapid București — Gaz metan Mediaș 2380—2327 p d. Rapidul a cîștigat datorită jucătoarelor de pe pozițiile 1—4, care și-au depășit adversarele: Navon (R) 397 — M. Fodor (M) 358, Cernat (R) 429 — Bandi (M) 395, Pintea (R) 389 — Florescu (M) 381, Amzulato (R) 404 — Cercea (M) 378. La ultimele două schimburi au cîștigat oaspetele: Barna (M) 402 — Lăpușan (R) 390, V. Fodor (M) 413 — Filip (R) 371.

Voința Cluj — U. T. Arad 2346—2187 p d. Clujencele și-au adjudecat victoria cu ușurință. Cele mai precise jucătoare au fost Elena Gyarfaș (V) 445 p d și Voichița Babuțiu (U.T.A.) 406 p d. **(A. PALADE — coresp.).**

C.S.M. Reșița — Hidromecanica Brașov 2521—2476 p d. Cu rezultate excelente au fost notate Maria Stanca (457), Ildico Jijic (440), de la gazde, respectiv, Ilse Schmidt (452) și Mariana Antuș (430). **(I. PLĂVIȚU — coresp.).**

★

În clasament conduce, înaintea ultimei etape, **Laromet București cu 43 p,** urmată de Voința Buc. 39 p și Voința Tg. Mureș 37 p.

MASCULIN

Petrolul Ploiești — Flacăra Cîmpina 5253—5062 p d. Derbiul a fost cîștigat la scor de către ploieșteni, care au avut în Vînătoru un excelent realizator — 961 p d. De la cîmpineni s-a remarcat Purje cu 917 p d. **(M. BEDROSIAN și M. SIMA — coresp.).**

Constructorul București — Olimpia Reșița 4884—5044 p d. Reșițenii, cu o echipă mai omogenă, au învins la o diferență apreciabilă. Cei mai buni: C. Rădulescu 886, I. Băiaș 879 (R), respectiv, M. Manole (B) 858. **(GH. SANDU — coresp.).**

Rapid București — Gloria București 5042—5028 p d. Primii și ultimii din cele două formații au fost: I. Petru 893 p d și V. Măntoiu 819 p d de la Rapid și Gh. Dumitru 915 p d și Al. Carp 815 p d de la Gloria. **(O. GUȚU — corespondent).**

Gaz metan Mediaș — C.F.R. Timișoara 4857—4866 p d.

Voința Tg. Mureș — Voința Cluj 5128—4956 p d.

★

În clasament conduce, după penultima etapă, **Petrolul Ploiești cu 45 p,** iar pe locurile următoare se află Flacăra Cîmpina 41 p și Olimpia Reșița 39 p.

SINGUR PRINTRE STRĂINI...

Viața romanțată a lui Toma Aurel

VII. „PAPA" LECLERC ȘI IARTĂ FIUL RISIPITOR

Toma Aurel are din nou angajament pe Brodway, pentru 17 martie 1937. Spectatorii îl întîmpină cu ovații. Îl cunosc, de acum. „New York Times", „New York News" și alte ziare au scris coloane întregi despre el. Deodată, în drum spre ring, Toma Aurel aude un strigăt:

— Tomiță! Mă Tomiță, băiete, să bați, mai, auzi?

Toma Aurel se întoarce surprins. Și, deodată, rămîne pironit. Printre spectatori zărește un chip binecunoscut. Locotenentul Papană. E în America și el de mai multă vreme și a reușit splendide performanțe aviatice. Toma îi strigă emoționat:

— Vino la vestiare, după meci. Și, tare grăbit, cocoșul român îl face k.o. pe Franckie Martin în repriza a 5-a. Apoi aleargă spre vestiar. Papană îl invită la legație și cei doi stau la palavre pînă în zori.

A doua zi Toma Aurel se duce la Bronson, ca să încheie socotelile. Pînă acum împresarul l-a tot aminat cu plățile, mulțumindu-se să-i dea cîte un avans ca să-și plătească hotelul și mîncarea. Bronson se apucă să facă diferite calcule și îi întinde o hîrtie. „Ce-i asta?" „65 la sută, partea noastră". „Care a noastră?" — întreabă Toma. „A impresarilor, managerilor, soigneurilor, masorilor, publicitate, bookmakeri și... celelalte". „Și eu?" — „Restul!" Toma Aurel clipește din ochi. Ar vrea să spargă ceva. Eventual în capul lui Bronson. „Știți că masa și casa mă costă 20 de dolari pe zi?" — „Mănîncă mai puțin. Altfel, depășești greutatea", îl întrerupe Bronson. Românul strînge pumnii. Ar vrea să explodeze. Dar e singur printre străini. Și departe, foarte departe, de casă... Deci, trebuie diplomație... Zîmbește. Sau caută să zîmbească. „Bine, boss... Care va fi viitorul meci? Cu Joe Archibald? Perfect! Îl fac și pe acesta!"

Și după ce obține victoria, Toma pleacă direct la agenția de bilete. Iese mulțumit, fluturînd vesel tichetul de vapor pentru Le Hâvre... „Papa nu era escroc ca ăștia de aici..." Și îi trimite o cablogramă: „Am greșit. Vrei să ne-mpăcăm? Sosesc peste cîteva zile, Paris. Toma Aurel".

„Papa" Leclerc îl așteaptă pe chei, în portul Le Hâvre. Îl strînge tăcut în brațe, îi dă un sving moale în bărbie:

— Je n'ai aucun reproche à te faire...

Cu o singură replică, „papa" a așternut vălul uitării peste tot ce-a fost, și-l primește pe „fiul risipitor" la pieptul său... Pe drum, Toma i se spovedește: „Viața e foarte dificilă acolo. Masa și casa costă 20 de dolari pe zi. N-am luat niciodată mai mult de 250 de dolari de meci. Adică, atît cît îmi ajungea să trăiesc 12 zile. Antrenamentele se transformă în meciuri. Trebuie să te bați din toate puterile, altfel te huiduie. Boxul e penibil, mai ales pentru străini... Numai la categoriile mari ai șanse să faci o treabă".

Leclerc caută să-i perfecteze un meci mare. Toma Aurel are acum în palmares 13 victorii CONSECUTIVE. Trebuie să boxeze cu Peter Kane. Dar Jeff Dickson nu vrea să se bage. Boxul traversează o perioadă de criză. În lipsă de angajamente la Paris, Covaci și Gherase și-au deschis o fructărie. Dar nici Leclerc nu vrea să-i cedeze pe Toma pe un gaj de nimic. Așteaptă. Toma a fost angajat să dea lecții de gimnastică, unor americani. Și lunile trec...

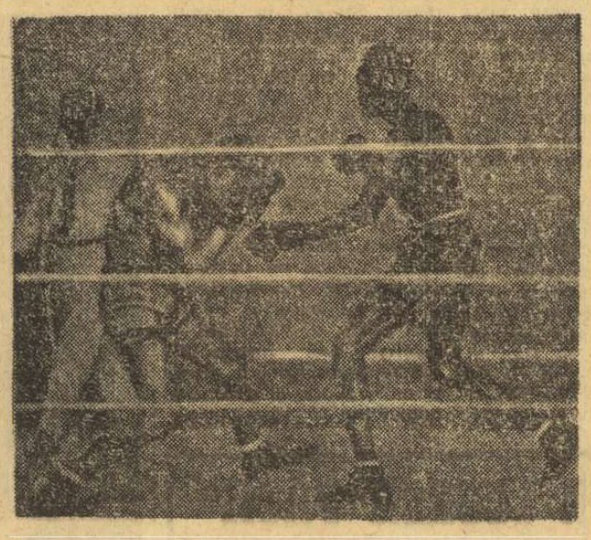

Faimosul Al Brown (dreapta) în epoca gloriei sale pariziene.

La Chicago, la 24 iunie 1937, Joe Louis reușește să pună mîna pe Braddock, după ce a alergat un an după el. În repriza a 8-a, după un minut și zece secunde, sărmanul James e scos din ring fără cunoștință, în hohotele de plîns ale soției și ale copiilor săi care asistaseră la masacru. La 25 iulie, Leclerc primește o cablogramă de la New York: „Organizăm imediat meci Sixto Escobar — Toma Aurel, pentru titlul mondial". Dar tratativele sînt rupte tot de americani.

...Toamna se întoarce cocorii... Și o dată cu ei, Tomiță. La București e primit cu entuziasm. Vorbește la radio. „Merg mai departe...", declară el. A pierdut titlul european — pentru că nu l-a apărat în fața lui Maurice Huguenin — dar vrea să-l recucerească. La 3 octombrie 1937, bucureștenii îl văd iarăși la lucru, la Venus, într-un meci fără probleme. Îl bate pe vechiul rival Young Perez prin abandon în rundul 6. Apoi, chemat urgent de Leclerc, la din nou trenul spre Paris. A crescut în greutate, căci „în sfîrșit, am mîncat și eu ca la mama acasă".

Cînd îl vede, Leclerc se sperie. Îl bagă-n viteză și-ntr-o săptămînă Toma dă jos surplusul de kilograme. Apoi traversează Canalul Mînecii, împreună cu Leclerc. Îl așteaptă meciul cu Jim Brady, la Londra (17 noiembrie 1937). Toma e ambițios, luptă cu vigoare, îl pune pe Brady de două ori la podea, dar nu poate obține mai mult decît un meci nul. Leclerc exclamă cu subînțeles: „Ei, dacă n-ar fi dragostea!" Toma ripostează imediat: „Pardonnez-moi, monsieur... Alice e un flirt trecător..." (care va dura aproape un an). La 29 noiembrie, în sala Sporting, de pe malul Tamisei, Toma Aurel își răscumpără imediat poliță: după ce cade extenuat de trei ori la podea, McManus e salvat de soigneur care aruncă furios buretele... în Toma! Publicul londonez — de obicei rezervat — scandează: „Ja — kie... Brown..." Meciul lui Toma cu Brown de acum trei ani n-a fost uitat! Londonezii vor revanșa... „The Observer" inserează următoarele rînduri: „De mult în această arenă n-a mai fost un boxer care să electrizeze publicul ca românul Toma Aurel".

Nu trece nici o lună și Toma e solicitat din nou la Londra. Dar Brown se îmbolnăvește „diplomatic" și întîlnirea se amînă. Toma Aurel își continuă netulburat marșul victoriilor... La 11 februarie 1938, lichidează socotelile cu Matton după patru minute. Asistă apoi, la 6 martie, la Wagram la senzaționalul meci Al. Brown — Saugchili. După 15 reprize palpitante, „teroarea neagră" devine liderul mondial al cocoșilor! Toma Aurel urmează să-l întîlnească pe Huguenin. Acesta declară ziariștilor: „Toma nu-mi dă emoții. L-am mai învins o dată, l-am trimis și la podea, așa că... voi dormi liniștit". Într-adevăr, Huguenin va dormi liniștit în repriza a 2-a căci Toma Aurel, care n-a uitat ofensa de acum patru ani, a luat toate măsurile ca accidentul să nu se mai repete.

Primăvara a presărat muguri peste pomii din pădurea Vincennes. Tomiță face footing cu Covaci. La 1 aprilie trebuie să boxeze cu Decico. L-a mai avut o dată-n față pe lyonez, știe ce-i poate pielea. Nu se teme. Dar Decico și-a făcut și el un calcul. Știe că Toma a colecționat 20 de victorii consecutive și că el — pauvre Poppy — nu prea mai face parale pentru organizatori. Deci, numai o victorie îl mai poate relansa la bursa pariziană. Și, plin de disperare, Poppy impune de la început o trenă infernală, sufocantă. Toma — care nici el nu-i dus la biserică — răspunde cu promptitudine. Se schimbă lovituri de o tărie excepțională. Spectatorii sînt electrizați. S-au ridicat cu toții în picioare. Minute-n șir Decico și Toma se bombardează reciproc și Godot îi șoptește lui Dickson: „Ce n'est pas un match chiqué". În repriza a V-a, Toma lovește sub centură. E avertizat. Apoi atacă furibund, și Decico pare la capătul puterilor. Dar, o nouă altercație se produce în penultima rundă și Toma iese cu ochiul umflat, pendulînd în corzi. Cu un ultim efort, el se încleștează de Poppy și-l mitraliază cu formidabile croșeuri și upercuturi. Sonat complet, Decico reușește, totuși, cîteva directe cu care-l zdruncină pe Toma. Gongul anunță sfîrșitul meciului, dar cei doi tot mai continuă să se lovească orbește, în ovațiile delirante ale spectatorilor. Toma Aurel e proclamat învingător la puncte, dar el se duce la Decico, care plînge în colțul său, și-i oferă buchetul de flori. Apoi, la vestiar, îi mărturisește: „Trebuia să cîștig, Poppy... Trebuia. Altfel ratam meciul cu Cattaneo pentru titlul european. Acesta e adevărul".

Telefonul l-a adus — cu două seri înainte — vestea mult așteptată: „Meciul cu Gino Cattaneo, perfectat... 5 iunie, București". Deci, acum, înainte cu toate motoarele spre recucerirea titlului continental!

Înainte să se reîntoarcă în țară, Toma Aurel asistă la partida Al. Brown — Valentin Angelmann. „Tintin" cade la podea în repriza a 8-a, trăznit în bărbie de un croșeu care nu iartă. Toma declară ziariștilor: „pumnul lui Brown n-a murit încă!" Dar „perla neagră" pune punctul pe i: „A fost ultima dreaptă din cariera mea". Cu alte cuvinte, sună... retragerea.

— Au revoir, Paris... Au revoir, Alice... Au revoir, mes amis...

Toma Aurel pleacă spre București. Leclerc rămîne pe peron. Dar îl va urma foarte curînd. Nu-l lasă el singur pe Tomiță în fața lui Cattaneo! E vorba de un meci cu o miză atît de mare...

George MIHALACHE

Viitorul capitol: „MOR PE RING, DAR NU MĂ LAS!..."

I.M.U. Medgidia și Metalul Tîrgoviște conduc cu autoritate în divizia C

SERIA I

Foresta Ciurea — Fulgerul Dorohoi 3—1 (2—1)
Textila Botoşani — Victoria Roman 0—0
Penicilina Iaşi — Minerul Gura Humorului 1—0 (0—0)
Ştiinţa Bacău — Textila Buhuşi 3—0 (1—0)
Foresta Fălticeni — Rarăul Cîmpulung 2—0 (0—0)
Minobrad Vatra Dornei — Letea Bacău 3—2 (0—2)
Petrolul Moineşti — Cimentul Bicaz 5—0 (3—0)
Unirea Negreşti — Nicolina Iaşi 0—3 (Unirea fiind eliminată din campionat).

(Corespondenţi : D. Dumitru, T. Ungureanu, I. Diac, I. Iancu, D. Crăciun, P. Spac şi C. Panaite).

1.	St. Bacău	25	17	6	2	50—12	40
2.	Foresta Fălticeni	25	16	5	4	49—19	37
3.	Nicolina Iaşi	25	11	9	5	44—28	31
4.	Text. Botoşani	25	12	6	7	42—26	30
5.	Vict. Roman	25	13	4	8	42—30	30
6.	Text. Buhuşi	25	12	4	9	43—29	28
7.	Min. G. Hum.	25	11	6	8	35—25	28
8.	Minobrad V. Dornei	25	11	5	9	36—33	27
9.	Petr. Moineşti	25	10	4	11	45—37	24
10.	For. Ciurea	25	11	1	13	32—37	23
11.	Penicil. Iaşi	25	8	6	11	27—29	22
12.	Rarăul C. L.	25	8	5	12	31—43	21
13.	Fulgerul	25	8	4	13	34—50	20
14.	Letea	25	8	4	13	23—40	20
15.	Cimentul	25	7	4	14	25—49	18
16.	Un. Negreşti	25	0	1	24	9—80	1

ETAPA VIITOARE : Foresta Fălticeni — Ştiinţa Bacău, Cimentul Bicaz — Penicilina Iaşi, Minerul Gura Humorului — Petrolul Moineşti, Letea Bacău — Foresta Ciurea, Nicolina Iaşi — Minobrad Vatra Dornei, Fulgerul Dorohoi — Textila Botoşani, Rarăul Cîmpulung — Textila Buhuşi.

SERIA A II-A

Gloria Tecuci — Ancora Galaţi 0—3 (0—1)
Unirea Focşani — Metalul Plopeni 1—0 (0—0)
Gloria CFR Galaţi — Petrolistul Boldeşti 3—1 (1—0)
Petrolul Berca — Chimia Mărăşeşti 5—0 (2—0)
Metalul Buzău — Chimia Or. Gh. Gheorghiu-Dej 1—2 (1—1)
Rulmentul Bîrlad — Delta Tulcea 1—1 (1—0)
Metalul Brăila — Flamura roşie Tecuci 0—0
S.U.T. Galaţi — Şoimii Buzău 1—0 (0—0)

(Corespondenţi : V. Doruş, A. Axente, V. Ştefănescu, M. Plopeşanu, D. Marin, L. Solomon, D. Cristache şi G. Arsenie).

1.	Met. Plop.	25	14	7	4	43—16	35
2.	Unirea Foc.	25	14	6	5	46—21	34
3.	Gl. CFR Gal.	25	13	3	9	35—28	29
4.	Şoimii	25	11	6	8	36—27	28
5.	Chim. Or. Gh. Gheorghiu-Dej	25	8	10	7	34—33	26
6.	Petrolistul	25	11	4	10	29—35	26
7.	Petr. Berca	25	10	5	10	39—40	25
8.	Delta Tulcea	25	8	8	9	27—21	24
9.	Ancora Gl.	24	10	4	10	33—30	24
10.	Met. Bz.	24	8	7	9	34—32	23
11.	SUT Galaţi	25	7	9	9	24—33	23
12.	Rulm. Bîrlad	25	6	9	10	20—23	21
13.	Met. Br.	25	6	9	10	29—34	21
14.	Chim. Mărăşeşti	25	9	3	13	35—43	21
15.	Fl. r. Tecuci	25	8	5	12	27—43	21
16.	Gl. Tecuci	25	7	3	15	19—51	17

ETAPA VIITOARE: Chimia Mărăşeşti — Metalul Brăila, Delta Tulcea — Şoimii Buzău, Metalul Buzău — Unirea Focşani, Ancora Galaţi — Petrolul Berca, Flamura roşie Tecuci — Gloria C.F.R. Galaţi, Petrolistul Boldeşti — S.U.T. Galaţi, Metalul Plopeni — Rulmentul Bîrlad, Chimia Or. Gh. Gheorghiu-Dej — Gloria Tecuci.

SERIA A III-A

Aurora Urziceni — I. T. Constanţa 1—1 (0—0)
Autobuzul Bucureşti — Unirea Mînăstirea 1—2 (0—1)
Sirena Bucureşti — Cimentul Medgidia 2—1 (1—0)
I.M.U. Medgidia — T.U.G. Bucureşti 1—0 (0—0)
Petrolul Videle — Marina Mangalia 0—0
Celuloza Călăraşi — Flacăra roşie Bucureşti 1—1 (0—0)
Electrica Constanţa — Olimpia Giurgiu 2—1 (1—0)
Ş. N. Olteniţa — Ideal Cernavodă 2—0 (0—0)

(Corespondenţi : V. Gafiuc, D. Diaconescu, H. Rudi, Al. Mavlea, V. Pancu, I. Achim, P. Cornel şi M. Voicu).

1.	I.M.U.M.	25	18	6	1	55—11	42
2.	S.N.O.	25	15	2	8	53—20	32
3.	T.U.G. Buc.	25	12	7	6	39—14	31
4.	Autobuzul	25	11	9	5	42—24	31
5.	Fl. r. Buc.	25	10	8	7	28—27	28
6.	Cim. Medg.	25	10	7	8	40—37	27
7.	Electrica	25	10	4	11	37—31	24
8.	Olimpia	25	9	5	11	38—37	23
9.	Marina	25	6	10	9	25—31	22
10.	I.T.C. C-ţa	25	6	10	9	17—29	22
11.	Petr. Videle	25	8	5	12	25—40	21
12.	Unirea	25	9	3	13	21—38	21
13.	Celuloza	25	8	5	12	23—50	21
14.	Sirena Buc.	25	7	5	13	31—41	19
15.	Ideal	25	6	7	12	24—46	19
16.	Aurora	25	5	7	13	22—44	17

ETAPA VIITOARE : Unirea Mînăstirea — Celuloza Călăraşi, Flacăra roşie Bucureşti — I.M.U. Medgidia, T.U.G. Bucureşti — Petrolul Videle, Cimentul Medgidia — Aurora Urziceni, Olimpia Giurgiu — Autobuzul Bucureşti, Ideal Cernavodă — Electrica Constanţa, Marina Mangalia — Sirena Bucureşti, I. T. Constanţa — S.N. Olteniţa.

SERIA A IV-A

Muscelul Cîmpulung — Metalul Tîrgovişte 0—3 (0—1)
Progresul Corabia — Carpaţi Sinaia 0—1 (0—0)
Unirea Drăgăşani — Chimia Tr. Măgurele 2—1 (1—0)
Tehnometal Bucureşti — Minerul Cîmpulung Muscel 2—1 (1—0)
Voinţa Bucureşti — Prahova Ploieşti 2—2 (2—1)
Caraiman Buşteni — Maşini unelte Bucureşti 2—0 (1—0)
I.R.A. Cîmpina — Comerţul Alexandria 1—1 (1—0)
Progresul Balş — C.I.L. Rm. Vîlcea 1—0 (1—0)

(Corespondenţi : D. Rădulescu, C. Filip, D. Denghel, A. Păpădie, I. Vlad, V. Zbarcea, Gh. Ilinca şi D. Paraschiv).

1.	Metalul Tîrgovişte	25	18	6	1	65—22	42
2.	Carpaţi Sinaia	25	14	6	5	33—23	34
3.	Prahova	25	13	5	7	45—25	31
4.	Caraiman	25	12	7	6	41—25	31
5.	Comerţul	25	12	6	7	42—28	30
6.	Progresul Corabia	25	11	5	9	31—26	27
7.	Tehnometal	25	11	5	9	41—36	27
8.	Chimia Tr. Măgurele	25	9	8	8	29—32	26
9.	Voinţa Buc.	25	10	5	10	56—33	25
10.	IRA Cîmpina	25	10	5	10	35—25	25
11.	Maşini unelte	25	6	7	12	31—36	19
12.	Unirea	25	7	5	13	19—42	19
13.	Muscelul	25	7	5	13	17—45	19
14.	Prog. Balş	25	7	4	14	23—55	18
15.	CIL Rm. V.	25	5	4	16	17—48	14
16.	Min. C-lung	25	3	7	15	16—40	13

ETAPA VIITOARE : Comerţul Alexandria — Caraiman Buşteni, Unirea Drăgăşani — Minerul Cîmpulung Muscel, Muscelul Cîmpulung — I.R.A. Cîmpina, C.I.L. Rm. Vîlcea — Metalul Tîrgovişte, Maşini unelte Bucureşti — Progresul Balş, Progresul Corabia — Prahova Ploieşti, Chimia Tr. Măgurele — Tehnometal Bucureşti, Carpaţi Sinaia — Voinţa Bucureşti.

SERIA A V-A

Victoria Tg. Jiu — Progresul Strehaia 3—0 (1—0)
Steagul roşu Pleniţa — U. M. Timişoara 0—1 (0—0)
Minerul Bocşa — Minerul Motru 5—1 (2—0)
Şoimii Timişoara — Victoria Caransebeş 1—1 (0—1) — s-a jucat la Lugoj.
Voinţa Lugoj — Autorapid Craiova 5—1 (2—0)
Dunărea Calafat — Furnirul Deta 3—1 (1—0)
Energetica Tr. Severin — Metalul Topleţ 1—0 (1—0)
Minerul Anina — Minerul Lupeni 3—0 (0—0)

(Corespondenţi : O. Vilceanu, I. Julea, I. Sanfiroiu, C. Olaru, I. Leş, St. Zvignea, Gh. Manafu şi Gh. Crăciunel).

1.	Min. Anina	25	15	4	6	54—11	34
2.	Min. Lupeni	25	14	4	7	41—20	32
3.	U.M. Tim.	25	11	6	8	47—27	28
4.	Voinţa Lugoj	25	12	3	10	33—28	27
5.	Victoria	25	10	7	8	22—24	27
6.	Met. Topleţ	25	13	1	11	43—49	27
7.	Minerul Bocşa	25	12	2	11	40—43	26
8.	Furnirul	25	11	2	12	33—36	24
9.	Min. Motru	25	9	6	10	30—34	24
10.	Dunărea	25	11	2	12	36—45	24
11.	V. Tg. Jiu	25	9	5	11	36—27	23
12.	Progresul Strehaia	25	8	7	10	26—40	23
13.	St. r. Pleniţa	25	9	3	13	28—33	21
14.	Şoimii Tim.	25	6	8	11	21—36	20
15.	Autorapid	25	6	8	11	22—42	20
16.	Energetica	25	9	2	14	29—46	20

(Meciul Furnirul Deta — Minerul Anina, din etapa a XXIV-a, rezultat de pe teren 2—1, a fost contestat de către Minerul întrucît Furnirul, contrar regulamentului, a schimbat un jucător de rezervă, introdus în joc în min. 42, cu un alt jucător de rezervă. Comisia de competiţii a F.R.F. a dat cîştig de cauză echipei din Anina, omologînd rezultatul meciului cu 3—0 în favoarea ei).

ETAPA VIITOARE : U.M. Timişoara — Minerul Bocşa, Autorapid Craiova — Minerul Anina, Progresul Strehaia — Energetica Tr. Severin, Victoria Caransebeş — Metalul Topleţ, Minerul Lupeni — Furnirul Deta, Voinţa Lugoj — Steagul roşu Pleniţa, Minerul Motru — Şoimii Timişoara, Victoria Tg. Jiu — Dunărea Calafat.

SERIA A VI-A

Victoria Călan — Aurul Brad 2—0 (0—0)
Minerul Ghelar — Arieşul Turda 0—1 (0—0)
Minerul Baia de Arieş — Arieşul Cîmpia Turzii 3—0 (1—0)
A.S.A. Sibiu — Soda Ocna Mureş 1—1 (1—0)
Mureşul Deva — Progresul Sibiu 2—0 (1—0)
Metalul Aiud — Tehnofrig Cluj 0—1 (0—1)
Aurul Zlatna — Ştiinţa Petroşeni 1—0 (1—0)
Mureşul Luduş — Metalul Copşa Mică 1—0 (0—0)

(Corespondenţi : A. Gunther, Fl. Oprică, I. Abrudeanu, I. Boţocan, I. Simion, Al. Crişan, N. Băişan şi I. Borgovan)

1.	Ştiinţa Petroşeni	25	12	8	5	40—17	32
2.	Aurul Zlatna	25	14	4	7	48—26	32
3.	Met. C. M.	25	11	8	6	44—28	30
4.	Aurul Brad	25	13	3	9	33—36	29
5.	Vict. Călan	25	13	2	10	40—36	28
6.	Mureşul Deva	25	11	4	10	32—29	26
7.	Min. Ghelar	25	12	1	12	35—40	25
8.	Arieşul Turda	25	10	4	11	41—31	24
9.	ASA Sibiu	25	9	6	10	32—30	24
10.	Soda Ocna Mureş	25	9	5	11	41—40	23
11.	Met. Aiud	25	10	3	12	36—37	23
12.	Tehnofrig	25	10	2	13	29—32	22
13.	Ar. C. Turzii	25	8	6	11	25—30	22
14.	Min. B. Arieş	25	9	4	12	32—45	22
15.	Mureşul Luduş	25	7	6	12	25—56	20
16.	Pr. Sibiu	25	7	4	14	21—41	18

ETAPA VIITOARE : Ştiinţa Petroşeni — Mureşul Deva, Victoria Călan — Aurul Zlatna, Progresul Sibiu — Metalul Aiud, Tehnofrig Cluj — Minerul Baia de Arieş, Arieşul Turda — Metalul Copşa Mică, Arieşul Cîmpia Turzii — Minerul Ghelar, Soda Ocna Mureş — Mureşul Luduş, Aurul Brad — A.S.A. Sibiu.

SERIA A VII-A

Constructorul Baia Mare — Olimpia Satu Mare 1—1 (0—1)
Unirea I.A.S. Oradea — Metalul Salonta 1—0 (1—0)
C.I.L. Sighetul Marmaţiei — Unirea Dej 2—1 (2—0)
Dacia Oradea — Bihoreana Marghita 3—0 (2—0)
Gloria Bistriţa — Topitorul Baia Mare 1—0 (1—0)
Bradul Vişeu — C.I.L„ Gherla 0—1 (0—0)
Minerul Baia Sprie — Dinamo Oradea 2—1 (1—1)
Someşul Satu Mare — Victoria Carei 1—1 (0—1)

(Corespondenţi : L. Chira, E. Suranyi, V. Gorja, S. Vasile, I. Toma, A. Ghilezan, Al. Domuţa şi A. Verba).

1.	Olimpia Satu Mare	25	17	7	1	49—12	41
2.	Vict. Carei	25	17	5	3	61—12	39
3.	Unirea Dej	25	14	3	8	62—22	31
4.	Gloria	25	10	5	10	36—25	25
5.	CIL Gherla	25	12	1	12	32—28	25
6.	Someşul	25	9	6	10	38—39	24
7.	Metalul Salonta	25	10	4	11	28—32	24
8.	Constructorul	25	9	6	10	29—34	24
9.	Unirea Or.	25	10	4	11	23—35	24
10.	CIL Sighet	25	9	6	10	24—40	24
11.	Dacia	25	9	4	12	32—33	22
12.	Topitorul B. M.	24	9	3	12	28—50	21
13.	Dinamo Or.	25	8	4	13	22—25	20
14.	Bihoreana	25	8	4	13	14—39	20
15.	Min. B. Sprie	25	8	2	15	31—55	18
16.	Bradul Vişeu	24	6	4	14	18—46	16

(Meciul **C.I.L. Sighetul Marmaţiei — Minerul Baia Sprie** — din etapa a XXIV-a — s-a omologat cu 3—0, în favoarea primei echipe, deoarece Minerul s-a prezentat cu întîrziere la joc).

ETAPA VIITOARE : Bihoreana Marghita — Metalul Salonta, CIL Gherla — Gloria Bistriţa, Bradul Vişeu — Unirea I.A.S. Oradea, Topitorul Baia Mare — Minerul Baia Sprie, Dacia Oradea — Someşul Satu Mare, Victoria Carei — Constructorul Baia Mare, Olimpia Satu Mare — C.I.L. Sighetul Marmaţiei, Dinamo Oradea — Unirea Dej.

SERIA A VIII-A

Carpaţi Braşov — Colorom Codlea 2—0 (2—0)
Chimia Oraşul Victoria — Minerul Bălan 0—0
Medicina Tg. Mureş — Tractorul Braşov 0—3 (0—2)
Chimia Făgăraş — Unirea Cristuru Secuiesc 3—0 (0—0)
Voinţa Tîrnăveni — Avîntul Reghin 3—0 (1—0)
Torpedo Zărneşti — Chimica Tîrnăveni 2—0 (1—0)
Oltul Sf. Gheorghe — Vitrometan Mediaş 6—0 (0—0)
Lemnarul Odorheiul Secuiesc — C.F.R. Sighişoara 1—0 (1—0)

(Corespondenţi : G. Carol, E. Aslan, A. Sabo, B. Stoiciu, Al. Ganea, C. Chiriac, Gh. Briotă şi A. Pialoga).

1.	Chimia Făgăraş	25	18	2	5	55—19	38
2.	Oltul Sf. Gh.	25	13	8	4	52—22	34
3.	Tract. Bv.	25	14	5	6	55—16	33
4.	Lemnarul	25	13	4	8	49—31	30
5.	Torpedo	25	10	7	8	34—33	27
6.	Av. Reghin	25	12	2	11	40—45	26
7.	Chim. Tîrnăveni	25	12	2	11	46—33	26
8.	Carpaţi Bv.	25	8	7	10	34—37	23
9.	Unirea	25	9	4	12	38—43	22
10.	Medicina Tg. Mureş	25	7	8	10	28—34	22
11.	Colorom	25	8	5	12	27—40	21
12.	Vitrometan	25	8	5	12	26—47	21
13.	Chim. Or. Victoria	25	7	7	11	25—49	21
14.	Voinţa Tîrnăveni	25	9	2	14	27—46	20
15.	Minerul Bălan	25	6	6	13	29—44	18
16.	CFR Sighişoara	25	6	5	14	23—49	17

ETAPA VIITOARE: Minerul Bălan — Lemnarul Odorheiul Secuiesc, Oltul Sf. Gheorghe — C.F.R. Sighişoara, Chimica Tîrnăveni — Chimia Oraşul Victoria, Vitrometan Mediaş — Avîntul Reghin, Chimia Făgăraş — Medicina Tg. Mureş, Colorom Codlea — Tractorul Braşov, Unirea Cristuru Secuiesc — Torpedo Zărneşti, Carpaţi Braşov — Voinţa Tîrnăveni.

Portarul bucureştean Sebe respinge unul dintre atacurile jucătorilor de la Caraiman (fază din meciul Caraiman Buşteni — Maşini unelte Bucureşti). Foto : VICTOR SBARCEA

fotbal

LOCUL DE JOACĂ — ATELIERUL UCENICIEI SPORTIVE

Trecînd prin cartierul copilăriei, paşii mei, grăbiţi, se opresc aproape mecanic, ca la o comandă, în faţa unei construcţii maiestuoase, cu pereţii drepţi şi amenințător de înalţi.

Încerc să pătrund dincolo de zidurile masive şi impunătoare care acoperă locul, odinioară înecat în bălării. Revăd parcă porţile marcate de cărămizi, bolovani sau ghiozdane, mingea de cîrpă încropită din resturi, prinse în anvelopa unui ciorap vechi, gloata de copii care se avînta în joc pînă la căderea nopţii.

Aici, pe mica scenă a îndemînării sportive şi într-un climat natural, distractiv, eforturile pentru însuşirea abecedarului tehnic au cunoscut satisfacţia primelor încercări reuşite, care au deschis apoi calea spre un viitor, aşa cum a fost el plăsmuit în imaginaţia copilăriei. De aici, de la izvorul viu al marilor speranţe s-a alimentat întotdeauna şi fără întrerupere, torentul nestăvilit al celui mai îndrăgit dintre toate sporturile, FOTBALUL. *Pe aici, prin acest atelier al uceniciei sportive, au trecut fără excepţie, toţi marii jucători, de la Mircea David la Voinescu, de la Cotormani la Apolzan şi Dan, de la Baratki la Ozon, Constantin şi Pîrcălab.*

. . . .

Vechiul maidan, rămas în amintire ca un simbol al pasiunii sportive timpurii, a dispărut aproape astăzi din perimetrul noului cadru edilitar al oraşelor noastre, ducînd însă o dată cu imaginea unui mediu social perimat şi rodnicia unui ogor fertil în care se plămădeau an de an recoltele fotbalului nostru.

Au apărut — în ultimii ani — centrele de copii şi juniori, mărturie a unor lăudabile preocupări în vederea pregătirii schimbului de mîine, dar existenţa acestora — în ciuda strădaniei de asigurare a unui cadru organizatoric corespunzător — nu a putut şi nici nu va putea compensa în viitor lipsa locurilor de joacă. De ce? Pentru că la vîrsta selecţionării şi incorporării lor în sfera sportului organizat (10—12 ani) copiii se prezintă, în marea majoritate, slab iniţiaţi în tainele jocului cu balonul rotund şi cu o îndemînare specifică insuficient dezvoltată. Şi aceasta, datorită fie faptului că cei mai mulţi dintre ei n-au trecut prin atelierul uceniciei sportive, fie că această etapă a instruirii neorganizate a fost absolvită cu un „certificat" de complezenţă. Astfel stînd lucrurile, munca de pregătire desfăşurată în cadrul centrelor de fotbal este evident îngreuiată şi foarte adesea lipsită de satisfacţia împlinirii năzuinţelor.

Soluţia? RECONSIDERAREA LOCURILOR DE JOACĂ, CHIAR CU PREŢUL UNOR SACRIFICII. REALIZAREA UNOR MICRO-TERENURI, PRIN FOLOSIREA CÎT MAI JUDICIOASĂ — fie chiar vremelnic a spaţiilor libere existente — ŞI AMPLASAREA LOR ÎN PREAJMA ZONELOR DE LOCUIT ŞI A INSTITUŢIILOR DE ÎNVĂŢĂMÎNT, AR PUTEA CONTRIBUI LA O MAI BUNĂ ORGANIZARE A ACTIVITĂŢII EXTRAŞCOLARE A COPIILOR ŞI PRIN ACEASTA LA MĂRIREA TIMPULUI TOTAL DESTINAT INSTRUIRII. Strîns legată de existenţa locurilor de joacă trebuie reconsiderată şi activitatea antrenorilor, destinată să găsească aici un real complement al muncii lor profesionale, un sprijin în munca de plămădire a viitoarelor generaţii de sportivi.

Numai înţelegînd adevărata semnificaţie a locurilor de joacă în şcoala fotbalului nostru vom putea asigura acestuia temelia necesară făuririi unui viitor care să se înscrie în limitele superioare ale performanţei, la nivelul în continuă creştere a exigenţelor pe plan internaţional.

Mihai IONESCU

Azi, la Olteniţa:

LOTUL NAŢIONAL DE JUNIORI — Ş.N.O

Lotul naţional de juniori, care se pregăteşte pentru turneul U.E.F.A., susţine azi un meci de verificare la Olteniţa în compania divizionarei C — S.N.O.

ECHIPE ROMÂNEŞTI PESTE HOTARE

● Ieri dimineaţă, echipa *Steaua*, a plecat pe calea aerului la Wuppertal, în R.F. a Germaniei, unde va susţine miercuri un joc amical.

Au făcut deplasarea, printre alţii, Suciu, Andrei, D. Nicolae, Jenei, Pantea, Constantin, Negrea, Dumitru Popescu şi Voinea.

După jocul din R.F. a Germaniei, Steaua va evolua a doua zi, joi, în Belgia unde va juca în compania formaţiei Beeringen.

● După cum am mai anunţat, echipa *Dinamo Bacău* întreprinde un turneu de două jocuri în Polonia.

Prima partidă a dinamoviştilor băcăuani are loc astăzi la Lodz. Mîine jucătorii români vor susţine un al doilea meci în oraşul Gliwice.

● De cîteva zile se află în R.D. Germană formaţia bucureşteană *Rapid*. Fotbaliştii feroviari joacă astăzi la Stendhal în compania echipei Lokomotiv.

DUPĂ PRIMA MANŞĂ A TURNEELOR FINALE

LA FETE — REVELAŢII ÎMBUCURĂTOARE, LA BĂIEŢI — MULTE INSATISFACŢII

Prima parte a marii bătălii pentru cucerirea titlurilor de campioane ale ţării la volei feminin şi masculin a luat sfîrşit la *Bacău* şi *Bucureşti* fără o clarificare a situaţiei în ceea ce priveşte şansele pretendentelor la locul I. Rămîne ca returul, programat la *Cluj* (băieţi) şi P. Neamţ (fete) să rezolve această problemă. La jumătatea disputei finale trebuie să facem unele consideraţii pe marginea turneelor, a evoluţiei echipelor şi a calităţii jocurilor desfăşurate. Programarea la Bacău a turului acestui turneu a făcut, fără doar şi poate, o frumoasă propagandă voleiului dar, sîntem nevoiţi să afirmăm din nou că, din punctul de vedere al condiţiilor existente în acest oraş (sală fără aerisire, în care pînă şi spectatorii se sufocau, locuri puţine etc.), alegerea nu a fost tocmai potrivită. Dacă aceste condiţii au fost improprii desfăşurării partidelor, în schimb spectacolele oferite de cele 4 echipe au fost de un nivel neatins de un alt turneu final, ceea ce demonstrează o evidentă creştere valorică a primelor formaţii feminine de club. *Dinamo, Rapid* şi *Penicilina* dispun de elemente talentate, care în ambianţe de acest gen pot reliefa multiple calităţi. Ele au reuşit să etaleze valenţele numeroase ale voleiului feminin, posibilităţile lui sporite la ora actuală de a se exprima într-un mod mai convingător pe plan internaţional. Prezenţa celei de a patra echipe, ***Farul***, a ilustrat discrepanţa care există între fruntaşe şi restul echipelor primei divizii. Constănţencele, deşi au avut evoluţii bune, nu s-au ridicat, totuşi, niciodată la nivelul partenerelor sale. Dintre cele trei pretendente la titlu, foarte bine s-au prezentat dinamovistele bucureştence, învingătoare pe toată linia. Ele au arătat o pregătire fizică superioară în condiţiile unor partide de luptă epuizantă (4—5 seturi, fiecare de circa 30 min.). *Rapid* şi *Penicilina* au venit, de asemenea, bine pregătite, dar loturile lor restrînse n-au permis jucătoarelor momente de odihnă. Aceasta a dus la unele căderi fizice, inerente îndeosebi într-un turneu cu jocuri zi de zi. La Bacău *Dinamo* a strălucit mai ales în atac, *Rapidul* în apărare la fileu şi în ceea ce priveşte organizarea jocului (coordonatoarele *Rebac* şi *Chezan* formînd punctul forte al echipei), iar *Penicilina* s-a menţinut la un nivel satisfăcător, atît în ceea ce priveşte atacul cît şi apărarea. Dintre jucătoare, am reţinut pentru evoluţia lor bună pe trăgătoarele *Mariana Popescu, Lia Iliescu, Helga Bogdan* şi *Margareta Şorban* (Dinamo), *Mariana Baga, Constanţa Bălăşoiu* şi *Marta Szekely* (Rapid), *Itu* şi *Dobrescu* (Penicilina) şi a ridicătoarelor rapidiste, la care s-au adăugat dinamovistele *E. Gheorghescu* şi *A. Constantinescu*. Arbitrajul a fost în general bun, obiectiv.

Turneul masculin a adus faţă în faţă patru echipe *(Dinamo, Steaua, Politehnica, Rapid)* care anunţau întîlniri de bună calitate. Prima zi avea, însă, să infirme acest lucru. Atît Politehnica, cît şi Rapidul au apărut resemnate, încît nimic nu lăsa să se întrevadă că aceste două echipe au venit să-şi apere onorabil şansele. Dar nu atît înfrîngerile au afectat pe cei prezenţi, cît comportarea **submediocră**. Învingătoarele (**Steaua şi Dinamo**) n-au trebuit să forţeze prea mult nota pentru a-şi adjudeca victoria. Abia în ziua următoare, doar Politehnica avea să curme blamul care o pîndea. Aparent cu aceeaşi formaţie pe teren — dacă ne gîndim la oameni — dar cu totul alta privită prin prisma jocului desfăşurat, studenţii au pus în vădită dificultate pe dinamovişti. *Udişteanu, Szöcs* şi mai ales *Păduraru* (pe care calităţile sale îl recomandă din plin) au desfăşurat un joc de o excelentă factură. Lacunele formaţiei Dinamo, din rîndul căreia doar *Corbeanu* (şi el inegal, totuşi), *Smerecinschi* şi *Schreiber* au încercat să demonstreze adevărata valoare a echipei, au ieşit şi mai mult în evidenţă în jocul decisiv de sîmbătă în compania campioanei, singura formaţie care a ştiut de fiecare dată să găsească cele mai sigure mijloace pentru obţinerea victoriei. Rapidul a jucat şters, lent, cu multe greşeli atît în atac cît şi în apărare, iar introducerea lui Plocon nu a adus revirimentul aşteptat. Studenţii gălăţeni, prin victoria în faţa giuleştenilor, şi-au asigurat locul 3 în clasament, la Cluj nemairămînindu-le decît să facă... zile amare favoritelor şi să demonstreze că evoluţiile foarte bune din ultimele două partide n-au fost simple accidente. Atît despre tur. Poate returul ne va oferi posibilitatea unor constatări la fel de bune şi la masculin ca şi cele referitoare la turneul feminin.

Aurelian BREBEANU
Emanuel FANTANEANU

TRAGEREA EXCEPŢIONALĂ LOTO CU PREMII ÎN APARTAMENTE

Cu deosebită nerăbdare este aşteptată de către participanţi tragerea excepţională LOTO din 20 mai, la care se atribuie pentru prima dată apartamente drept premii.

Această tragere acordă în număr NELIMITAT : apartamente cu 3 camere (confort gradul I) şi diferenţa în numerar pînă la completarea sumei de 125.000 lei, apartamente cu 2 camere (confort gradul I) şi diferenţa în numerar pînă la completarea sumei de 100.000 lei, zeci de mii de premii în bani 20.000 lei, 10.000 lei ş.a.

Pentru atribuirea tuturor premiilor se vor efectua 10 extrageri a cîte 6 numere din 90. În total se vor extrage 60 de numere.

Participarea se va face pe două feluri de bilete : seria S de 70 lei care participă la toate cele 10 extrageri şi cu care se pot cîştiga apartamente cu 3 şi 2 camere, în număr NELIMITAT, precum şi premii în bani şi bilete seria N de 25 lei care participă la faza a II-a şi cu care se pot cîştiga apartamente cu 2 camere în număr NELIMITAT, precum şi premii în bani.

Reţineţi! Mari şanse de cîştig. Amănunte la agenţiile Loto-Pronosport şi în prospect.

Luni 19 mai, ULTIMA ZI pentru procurarea biletelor.

MARII PERFORMERI

(Urmare din pag. 1)

una din acele neplăcute surprize, altădată inerente începutului de sezon.

Campionii olimpici de la Ciudad de Mexico — *I. Patzaichin* şi *S. Covaliov* — au demonstrat convingător că strălucirea aurului mexican n-a temperat zelul şi n-a diminuat cu nimic efortul continuu, susţinut. Învingători în ambele probe de dublu, Patzaichin şi Covaliov au făcut din nou dovada „cuplului" ideal. Să adăugăm şi victoria comodă — peste 6 secunde diferenţă! — a lui Patzaichin în proba de simplu 1 000 m.

Foarte bine au evoluat, de asemenea, în această competiţie *A. Vernescu* şi *A. Sciotnic*, imbatabili în toate cele trei probe (K 2-500 m, K 2-1000 m, K 4-1000 m — împreună cu *I. Iacob* şi *V. Roşca*). *Să mai spunem, oare, că acest triplu succes al caiaciştilor dinamovişti reaprinde flacăra unui optimism în comportarea „flo-*

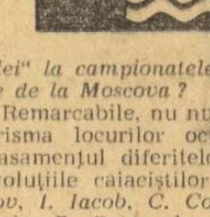

tilei" la campionatele europene de la Moscova ?

Remarcabile, nu numai prin prisma locurilor ocupate în clasamentul diferitelor probe, evoluţiile caiaciştilor *D. Ivanov, I. Iacob, C. Coşniţă, R. Rujan-E. Botez* (la numai 7 zecimi de secundă de Vernescu — Sciotnic în proba de K 2-500 m), *I. Irimia*, ca şi cele ale canoiştilor *I. Macarenco, A. Butelchin, Gh. Sidorov, C. Manea — V. Calabiciov* (un dublu refăcut, capabil de mari progrese) etc.

Cîteva cuvinte despre fete. Pe primul plan al întrecerilor continuă şi în acest sezon să se situeze lupta directă pentru performanţe de certă valoare internaţională între *Valentina Serghei, H. Lauer* şi *Viorica Dumitru*. În „Cupa Dinamo" Valentina Serghei a cîştigat duelul cu Viorica Dumitru în proba de simplu şi tot ea, împreună cu Lauer, şi-a adjudecat victoria şi la K 2-500 m. Fireşte, cursa continuă... De notat, de asemenea, ca în acest început de sezon se pare că a început să se reducă decalajul valoric în probele feminine. Dintre „speranţe" : *Haripina Evdochimov* (învingătoare asupra lui Hilde Lauer la K 1-500 m), *D. Anghelescu, S. Comişan*.

În general, s-a constatat că liderii obişnuiţi ai clasamentelor din probele de viteză (500 şi 1000 m) şi-au reluat locurile, confirmînd valorile sezonului trecut, dar — în multe probe — în urma lor „atacă" spectaculos diferite echipaje tinere. Ceea ce este foarte bine.

ŢINTAŞII DE LA STEAUA ÎNVINGĂTORI ÎN CONCURSUL DE LA TUNARI

Ultimele două **zile ale competiţiei** de tir dotată cu „**Cupa** Steaua" s-au încheiat cu următoarele rezultate : **pistol liber 60 f : 1. L. Giuşcă** (Construcţii) 551 p, 2. N. Bratu (Construcţii) 551 p, 3. C. Feciorescu (Steaua) 538 p, 4. G. Toth (CS Arad) 536 p, 5. G. Maghiar (Dinamo) 536 p, 6. I. Pieptea (Dinamo) 536 p ; **pistol calibru mare 30+30 : 1. M. Dumitriu** (Steaua) 585 p (295+290), 2. L. Giuşcă 582 p (290+292), 3. G. Maghiar 576 p (288+288), 4. C. Feciorescu 575 p, 5. N. Flamaropol (Olimpia) 573 p, 6. Şt. Popa (Construcţii) 570 p ; **skeet** (200 de bucăţi) : **N. Vlădoiu** (Steaua) 163 t, 2. B. Marinescu (Dinamo Obor) 154 t, 3. R. Mareş (Şc. sp. 1) 151 t, 4. I. Puiu (Steaua) 147 t, 5. D. Buduru (Steaua) 146 t, 6. I. Iordache (Cl. sp. şc.) 143 t ; **armă liberă calibru mare 3×40 f** (distanţa 300 m), **poziţia culcat** (40 f) : 1. **D. Vidraşcu** (Dinamo) 391 p, 2. L. Cristescu (Steaua) 390 p, 3. T. Coldea (Steaua) 390 p, 4. N. Rotaru (Steaua) 374 p. 5. Gh. Sicorschi (Dinamo) 373 p. 6. V. Savin (Dinamo) 365 p, **poz. în picioare** (40 f) : 1. **T. Coldea** 360 p, 2. L. Cristescu 350 p, 3. D. Vidraşcu 344 p, 4. N. Rotaru 341 p. 5. V. Savin 329 p, 6. Gh. Sicorschi 313 p, **poz. genunchi** (40 f) : 1. **N. Rotaru** 375 p, 2. L. Cristescu 373 p, 3. T. Coldea 372 p, 4. Gh. Sicorschi 371 p, 5. D. Vidraşcu 363 p. 6. V. Savin 337 p ; **trei poziţii : 1. T. Coldea** 1122 p, 2. L. Cristescu 1113 p, 3. D. Vidraşcu 1098 p, 4. N. Rotaru 1090 p, 5. Gh. Sicorschi 1057 p, 6. V. Savin 1031 p.

Clasamentul general al „Cupei Steaua" este următorul : 1. **Steaua** 242 p, 2. Dinamo 170 p, 3. Arhitectura 54 p, 4. Construcţii 51 p.

DINAMO BUCUREŞTI — CAMPIOANĂ PE ECHIPE LA GIMNASTICĂ

Desfăşurat duminică dimineaţa la Cluj, campionatul naţional masculin de gimnastică pe echipe s-a încheiat cu victoria formaţiei Dinamo I (274,65 p). Au urmat-o Steaua 272,75, Dinamo II 257,15, Selecţionata Cluj 251,15. Echipa campioană a ţării, antrenată de Francisc Cociş, a fost alcătuită din următorii sportivi : Gh. Tohăneanu, Gh. Păunescu, Nicolae Oprescu, Ion Zamfir, Dan Grecu, Ludovic Buh.

BIROUL DE TURISM PENTRU TINERET

organizează în perioada 19 mai—4 iunie excursii pe litoral la Mangalia şi Costineşti în condiţii avantajoase. Transportul se asigură cu autocarul.

	MANGALIA	COSTINEŞTI
1½ zile	113 lei	102 lei
2 „	128 „	113 „
2½ „	160 „	138 „
3 „	172 „	150 „
4 „	210 „	183 „

În programul excursiei figurează turul litoralului, vizitarea acvariului, a mozaicului şi a muzeului arheologic din Constanţa.

Informaţii şi înscrieri la B.T.T. (tel. 15.02.00/675) şi comisia de turism a Comitetului municipal al U.T.C. (tel. 15.02.00/764), str. Oneşti 4—6, zilnic între orele 8—17,00.

Actualitatea internațională

CU FOTBALIȘTII ROMÂNI

(Urmare din pag. 1)

scor egal, pe care-l consider ca foarte bun pentru menținerea în continuare a șanselor pentru turneul final din Mexic. Reușita va depinde însă foarte mult de modul în care se va comporta linia de înaintare. Consider că echipa conturată la ora actuală este, cu una sau două excepții, cea mai bună care se putea alcătui. E adevărat însă că, în ceea ce privește extremele, antrenorii lotului ar fi trebuit să apeleze mai din timp și la alți jucători pe care să poată conta fie ca titulari, fie ca rezerve pentru meciul cu reprezentativa Elveției. În altă ordine de idei, în legătură cu meciul de miercuri, îmi este teamă de arbitrul scoțian care va conduce acest joc. Arbitrii scoțieni, în general, acceptă jocul dur în teren, în timp ce în interiorul careului acordă cu ușurință penalty".

O dată cu sosirea la Geneva, jucătorii din lot s-au despărțit de cei de la Steaua care continuau călătoria spre orașul Köln. Bineînțeles, steliștii n-au uitat să-i îmbărbăteze pe colegii lor din națională, urindu-le o evoluție la înălțime.

La Geneva, delegației noastre i-a fost făcută o primire călduroasă din partea reprezentanților Federației elveține de fotbal, a presei sportive și televiziunii. Jucătorii români au continuat imediat călătoria, de data aceasta cu autocarul, spre Lausanne, unde miercuri va avea loc meciul cu reprezentativa Elveției. După ce au luat masa și s-au odihnit timp de o oră, jucătorii români au fost spectatorii unui film, iar în cursul serii au făcut o scurtă plimbare prin oraș.

ÎN CANTONAMENTUL DE LA MADLINGGEN...

LAUSANNE, 12 (prin telefon). — *Pe fotbaliștii elvețieni nu i-am găsit decît prin intermediul televiziunii, pentru simplul motiv că ei nu se află la ora actuală la Lausanne, ci în cantonamentul de la Madlinggen, urmînd să sosească în localitate abia în ziua meciului. Aseară, televiziunea din Zürich a organizat o masă rotundă cu cîteva personalități din conducerea lotului și cu cei mai populari fotbaliști din echipă, emisiune care a durat nu mai puțin de o oră și jumătate. Am asistat la un lung interviu la care au răspuns* Erwin Ballabio, *antrenorul principal al echipei,* Willy Neukamm, *președintele comisiei tehnice a Federației elveține,* Roger Quiche, *antrenor secund, jucătorii* Tacchella, *căpitanul echipei,* Kuhn *și* Michaud. *La întrebarea crainicului* care sînt cele mai bune echipe pe care le-a întîlnit în grupă, *cei intervievați au răspuns :*

„Portugalia, pentru palmaresul ei *(Kuhn),* România, pentru clarviziunea acțiunilor în meciul de la București *(Michaud),* și Grecia, pentru jocul rapid pe care l-a practicat în meciul cu noi *(Tacchella)".*

Prin urmare, trei răspunsuri, trei păreri.

Care sînt perspectivele echipei Elveției ? — *a fost o nouă întrebare.*

TACCHELLA : „Jocul de miercuri este cel mai important și cel mai dificil al turneului. Dacă obținem victoria, ne putem considera calificați".

KUHN : „Fiecare joc e dificil, dar acesta le întrece pe toate. Este mai greu decît cel de la Lisabona ! În capitala Portugaliei am plecat să cucerim un punct. Ne-am întors însă cu două. Acum sîntem siguri de victorie ! Dar...

MICHAUD : „Vrem să dovedim că cele două puncte cucerite cu portughezii nu au fost întîmplătoare".

În fața micului ecran s-au perindat cele mai semnificative faze ale meciului de la București (România — Elveția 2—0).

Am urmărit în continuare, Portugalia — Elveția de la Lisabona, din care au reieșit contraatacurile extrem de periculoase ale lui Vuilleumier. Am aflat ulterior că acesta nu s-a antrenat duminică din cauza unei indisponibilități (contuzie la genunchi), dar, totuși, Ballabio contează pe prezența sa și îl va introduce în formație.

I. OCHSENFELD

La încheierea primului tur în „Cupa Davis"

Au continuat întîlnirile din cadrul „Cupei Davis". Iată rezultatele finale ale meciurilor din primul tur (zona europeană) :

Grupa A : MONTE CARLO: Monaco — Bulgaria 3—2 ; VARȘOVIA : Polonia — Ungaria 3—2 (Rybarczyk — Szoke 11—9, 6—4, 3—6, 6—4 ; Gasiorek — Gulyas 6—8, 4—6, 6—1, 6—3, 3—6) ; CORK : Irlanda — Luxemburg 5—0 ; ZÜRICH : Elveția — Anglia 0—5 ; KÖLN : R. F. a Germaniei — Noua Zeelandă 4—1 (Kunke — Parun 7—5, 6—4, 3—6, 6—4 ; Bungert — Fairlie 0—6, 5—7, 0—6) ; HELSINKI : Finlanda — Suedia 1—4 (Hedman — Bengtsson 4—6, 0—6, 3—6).

Grupa B : LISABONA : Portugalia — Israel 1—4 (Pinto — Stabholz 6—1, 6—4, 6—4 ; Silva — Davidman 3—6, 2—6, 2—6) ; ATENA : Grecia — U.R.S.S. 1—4 (Gavrilidis — Lejus 1—6, 4—6, 4—6 ; Kalogheropoulos, Argyriou — Metreveli, Lihaciov 2—6, 3—6, 5—7) ; SCHEVINGEN : Olanda — Canada 2—3 (Hordijk — Belkin 1—6, 1—6, 3—6) ; GENOVA : Italia — Belgia 4—1 (Castigliano — Hombergen 3—6, 6—3, 6—4, 6—4 ; Pietrangeli — Drossart 7—5, 6—4, 7—9, 6—4) ; CSLO : Norvegia — Austria 0—5 (Jagge — Blanke 2—6, 2—6, 6—4, 3—6 ; Ross — Herdy 2—6, 4—6, 0—6). În meciul Iugoslavia — Franța, care se desfășoară la Maribor, tenismanii iugoslavi conduc cu 2—1.

În urma acestor rezultate turul următor al zonei europene programează următoarele întîlniri : **Grupa A :** Monaco — Cehoslovacia ; Irlanda — Anglia ; Suedia — R. F. a Germaniei ; **Grupa B :** Spania — Iugoslavia sau Franța ; România — Israel ; U.R.S.S. — Canada ; Italia — Austria.

La Bogota (zona americană) după două zile de întreceri Brazilia conduce cu 2—1 în meciul cu Columbia. Iată rezultatele tehnice înregistrate : Velasco (Columbia) — Koch (Brazilia) 3—6, 6—1, 6—4, 6—4 ; Mandarino (Brazilia) — Alvarez (Columbia) 9—7, 6—2, 7—5 ; Mandarino, Koch — Velasco, Alvarez 7—5, 6—1, 6—2.

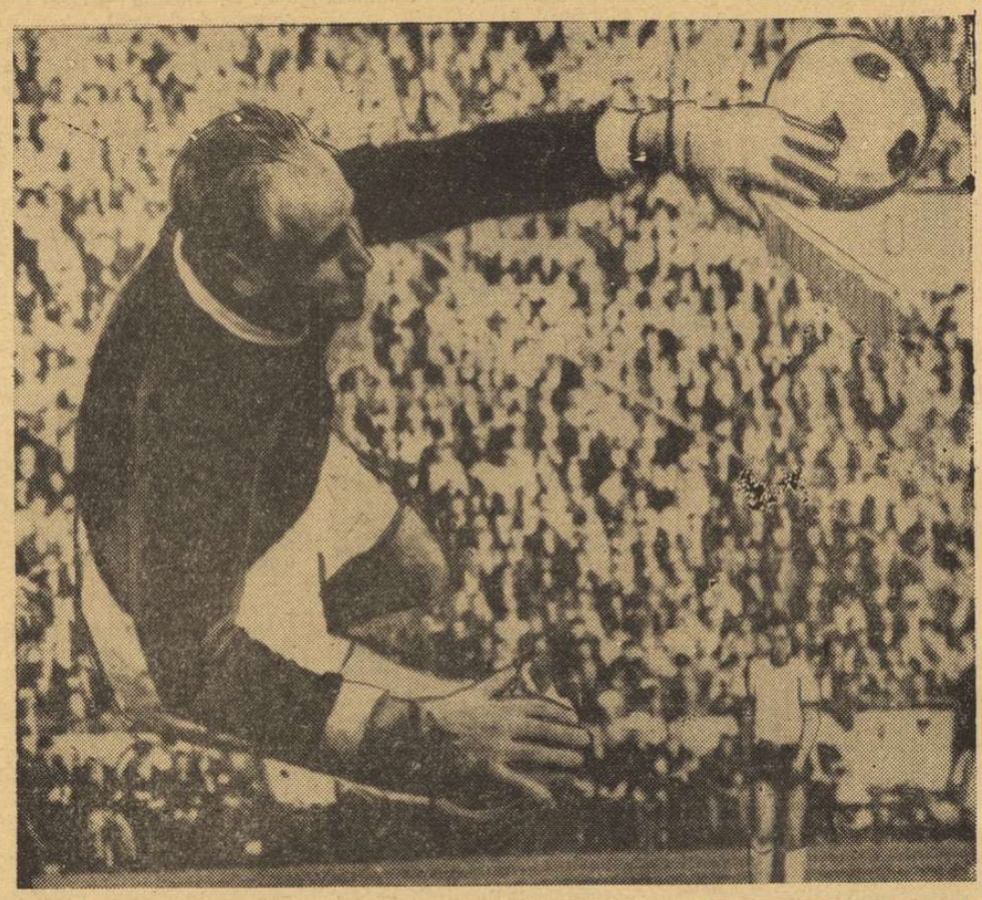

Portarul austriac Gernot Frydl în zbor spre balon. Imagine din partida R.F.G. — Austria, contînd pentru preliminariile C.M. de fotbal.
Telefoto : A.P.

NĂSTASE ȘI ȚIRIAC PARTICIPĂ LA „OPEN"-ul DE LA BRUXELLES

Cei doi echipieri ai reprezentativei române de tenis, Ilie Năstase și Ion Țiriac, au părăsit Capitala îndreptîndu-se spre Bruxelles, unde urmează să participe la campionatele internaționale ale Belgiei. Anul acesta, turneul de la Bruxelles este „open", la el fiind invitați cîțiva dintre cei mai buni tenismani profesioniști australieni și americani.

Franța — Iugoslavia 59—57 la baschet !

PARIS, 12 (**Agerprers**). — La Orleans s-a disputat revanșa meciului dintre selecționatele masculine de baschet ale Franței și Iugoslaviei. La capătul unui joc echilibrat baschetbaliștii francezi au obținut victoria cu scorul de 59—57 (30—31).

Cei mai buni jucători ai învingătorilor au fost Jean Claude Bonato (15 puncte) și Gerard Lespinasse (10 puncte). Din formația Iugoslaviei cel mai eficace jucător a fost Ciosici, autorul a 13 puncte.

În primul joc, disputat la Toulouse, victoria revenise echipei Iugoslaviei cu scorul de 62—48 (36—25).

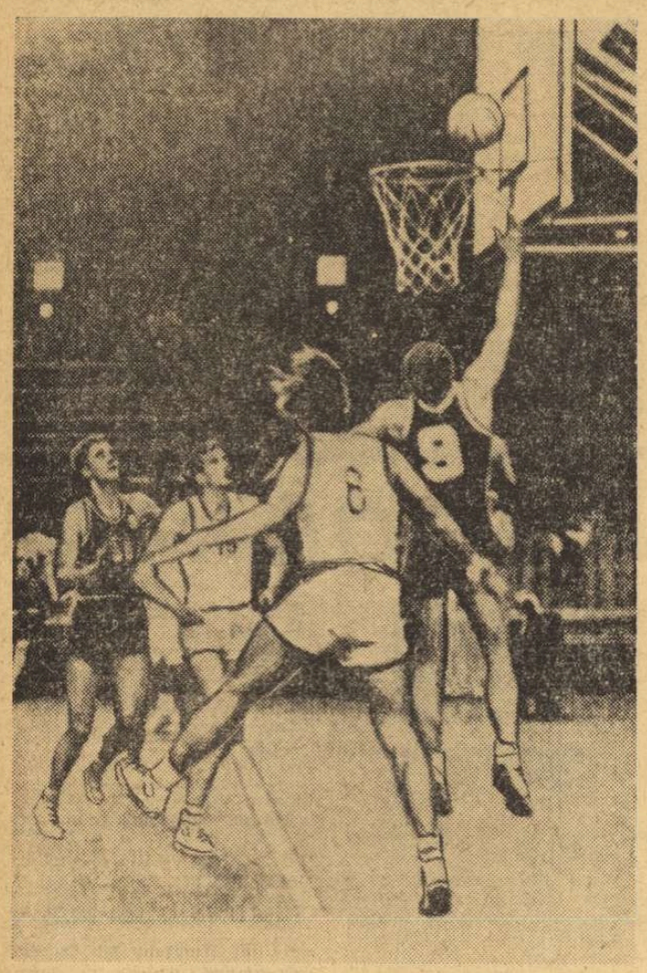

Fază din meciul Cehoslovacia — Danemarca (82—55) disputat în cadrul grupei preliminare de la Stockholm a C.E. de baschet. Baroch (nr. 9) va marca un nou coș pentru echipa Cehoslovaciei, sub privirile coechipierului său Zidek și ale danezilor Watzen și Fiala.

Telefoto : A.P.

Fotbal pe glob — fotbal pe glob

CUM A CUCERIT FIORENTINA AL DOILEA „LO SCUDETTO"

Cu o etapă înaintea finalului, Fiorentina a cîștigat campionatul național, învingînd pe Juventus în propriul său fief, la Torino. Scorul de 2—0 a fost realizat prin golurile marcate de Chiarugi și Maraschi. Celelalte pretendente la titlu, Milan și Cagliari, au fost stopate de Napoli și respectiv Sampdoria, în fața cărora nu au reușit decît scoruri albe. Privitor la lupta pentru evitarea retrogradării, foarte importante sînt rezultatele obținute de Vicenza (2—2 la Pisa) și Varese (1—0 acasă, cu Torino).

Rezultatele complete ale celei de-a 29-a etape : Bologna — Palermo 2—0 (au marcat Savoldi și Bulgarelli), Cagliari — Sampdoria 0—0, Juventus — Fiorentina 0—2, Pisa — Vicenza 2—2 (Casati, Mascalaito, respectiv Cinesinho, Vitali), Roma — Atalanta 4-1 (Cappello 3 și Landini, respectiv Clerici), Varese — Torino 1—0 (Tamborini), Verona — Inter 2—3 (Bui, Traspedini, respectiv Mazzola, Suarez, Domenghini), Milan — Napoli 0—0.

Înaintea ultimei etape, clasamentul primelor formații are următoarea configurație : Fiorentina 43 p — **virtuală campioană națională,** Milan 40 p, Cagliari 39 p. Fiorentina (antrenor Bernardini) cucerește astfel cel de-al doilea titlu de campioană națională, primul fiind obținut în 1956.

Cesare TRENTINI

STANDARD LIÈGE — CAMPIOANĂ A BELGIEI

A luat sfîrșit campionatul belgian de fotbal. Titlul a revenit în acest an formației Standard, care la încheierea celor 30 de etape a totalizat 45 de puncte. Pe locurile următoare s-au clasat echipele Charleroi — 40 puncte, Lierse, Anderlecht — 36 puncte etc. Au retrogradat echipele F. C. Malines și Daring Bruxelles Au promovat în prima divizie formațiile A. S. Ostende și Crossing Molenbeek.

Rezultate înregistrate în ultima etapă : Beveren — Standard 1—0 ; Beringen — St. Gilloise 1—0 ; Waregem — Daring 3—0 ; Lierse — Charleroi 0—0; Anderlecht — F. C. Bruge 1—1; Racing White — St. Trond 1—1; F. C. Liège — Beerschot 2—0.

HAITI — S.U.A. 1—0

În meci retur pentru preliminariile campionatului mondial de fotbal (grupa americană), la San Diego s-au întîlnit echipele S.U.A. și Haiti. Fotbaliștii din Haiti au obținut victoria cu scorul de 1—0. În primul joc echipa Haiti cîștigase cu 2—0. Haiti va juca în continuare cu învingătoarea din meciul Salvador — Honduras.

STEAUA ROȘIE — LIDER ÎN CAMPIONATUL IUGOSLAV

In etapa a 27-a, Steaua Roșie Belgrad a învins cu 4—1 pe Bor, iar Hajduk a dispus cu 2—1 de Dinamo Zagreb. Alte rezultate mai importante : Partizan — Velez 2—0 : Olimpia — Radnicki 2—1 ; Maribor — Vojvodina 0—0 ; O.F.K. Beograd — Vardar 0—0.

In clasament conduce Steaua Roșie Belgrad cu 38 de puncte urmată de Dinamo Zagreb cu 36 de puncte etc.

Prin telex, de la trimisul nostru special, GH. RUSSU-ȘIRIANU

PENTRU BASCHETBALIȘTII ROMÂNI, MECIUL CU OLANDA ESTE DECISIV

Începînd de mîine seară Haarlemul, un orășel aflat la 20 km de Amsterdam, va găzdui întrecerile celei de-a doua grupe preliminare din C.E. la baschet masculin, care reunește formațiile Iugoslaviei, României, Olandei, Scoției și Angliei.

Spre deosebire de edițiile precedente, sistemul de calificare pentru faza finală a campionatului european a devenit în acest an mult mai complicat și aceasta, desigur, ca o creștere continuă a echilibrului valoric pe plan continental. Exceptînd reprezentativele U.R.S.S. și Iugoslaviei, care dețin o cotă superioară în concernul european, grupa imediat următoare a formațiilor de valori sensibil egale s-a mărit considerabil, fapt care implică cu mare necesitate, organizarea acestor turnee preliminare în urma cărora vom cunoaște pe cele 12 tinaliste ale întrecerii ce va avea loc la sfîrșitul lunii septembrie, la Neapole. Așadar, șanse pe deplin justificate pot fi acordate echipelor Cehoslovaciei, Poloniei, Spaniei, Bulgariei, României, Belgiei, Franței, Greciei, Olandei, Turciei, Finlandei, Ungariei și Israelului, cu un plus primelor două.

Pentru turneul final au căpătat automat drept de joc selecționatele U.R.S.S. (deținătoare a titlului) și Italiei (ca țară organizatoare), astfel că pentru celelalte 10 locuri vacante se va da o luptă teribilă în patru din cele 5 grupe preliminare. Doar la Stockholm apele s-au limpezit chiar înaintea desfășurării turneului prin retragerea din competiție a formației R. D. Germane, echipele Islandei și Danemarcei nefiind, deocamdată, suficient de înarmate pentru a periclita calificarea Cehoslovaciei și Suediei.

Dintr-o scurtă trecere în revistă a programelor alăturate, vom putea observa cu ușurință că de data aceasta sorții n-au mai fost atît de vitregi cu reprezentativa țării noastre. Spre deosebire de turneele de la Budapesta (în special), Mataro și chiar Salonic, competiția din Olanda, unde este angajat „5"-ul României nu are decît un singur meci-cheie. Iugoslavia, fără Koraci, Daneu și Rajkovici, dar cu Ciosici, Solman, Cermak, Tvetkovici, Pazman, Jelovac, și Kotarac în mare formă, nu poate pierde primul loc, iar pentru cel de-al doilea va fi suficient rezultatul partidei Olanda — România, echipele Angliei și Scoției avînd valori modeste.

La prima vedere — luînd în considerare și palmaresul direct dintre cele două formații (ultima oară, în 1967 la Helsinki, românii au cîștigat cu 83—64) — prima șansă pare să fie de partea reprezentanților noștri. Locul V obținut la ultima ediție a „europenelor", superioritatea tehnică și tactică, puterea de concentrare în partide decisive sînt tot atîtea argumente solide, care, în mod normal, ar trebui să risipească motivele de neliniște produse de înfrîngerile din fața Poloniei și Belgiei. Dar în nici un moment nu trebuie desconsiderată forța olandezilor, superiori ca talie, și care, în plus, evoluează în propriul lor fief, argument moral de prim ordin și care, în multe cazuri, se dovedește determinant. Să sperăm însă că experiența lui Albu Diaconescu, și Nosievici, îmbinată cu dorința de afirmare a mai tinerilor parteneri (Novac, Tarău, Popa) va duce, în cele din urmă, echipa noastră spre o calificare în care este angajat direct prestigiul baschetului românesc.

Bruxelles, 12 mai

Grupele de calificare

STOCKHOLM (9—13 mai) : SUEDIA, ISLANDA, CEHOSLOVACIA, DANEMARCA (R. D. GERMANĂ s-a retras) ;

HAARLEM (14—18 mai) : OLANDA, IUGOSLAVIA, SCOȚIA, ANGLIA, ROMÂNIA ;

MATARO (14—18 mai) : SPANIA, MAROC, ELVEȚIA, BELGIA, R.A.U., BULGARIA ;

BUDAPESTA (21—25 mai) : UNGARIA, FRANȚA, POLONIA, TURCIA, ALBANIA ;

SALONIC (21—25 mai) : GRECIA, R.F. a GERMANIEI, AUSTRIA, ISRAEL, FINLANDA.

Programul turneului de la Haarlem

Miercuri 14 mai, ora 20 (ora București : ANGLIA — IUGOSLAVIA ; ora 22 : OLANDA — ROMÂNIA ; joi 15 mai, ora 20 : ROMÂNIA — SCOȚIA ; ora 22 : ANGLIA — OLANDA ; vineri 16 mai, ora 20 : IUGOSLAVIA — SCOȚIA ; ora 22 : ROMÂNIA — ANGLIA ; simbătă 17 mai, ora 20 : SCOȚIA — ANGLIA ; ora 22 : OLANDA — IUGOSLAVIA ; duminică 18 mai, ora 20 : SCOȚIA — OLANDA ; ora 21.30 : IUGOSLAVIA — ROMÂNIA.

MECIURI INTERNAȚIONALE DE POLO

CLUJ, 12 (prin telefon). — În localitate s-a desfășurat meciul internațional de polo dintre echipa locală Voința și formația iugoslavă Zak Kikinda. Clujenii au cîștigat cu 10—4.

Inițiativa a aparținut tot timpul gazdelor, care în ultima repriză au introdus mai multe rezerve în echipă. Au înscris : Rusu (4), Șt. Silaghi (4) și A. Silaghi (2), pentru clujeni, respectiv Vujin (2) și Sargin (2), pentru oaspeți.

P. RADVANI — coresp.

Luni, la Oradea, s-a disputat meciul internațional amical de polo pe apă dintre formațiile **Olimpia** și **Baltika Leningrad.** Oaspeții buni înotători și jucători tehnici, au cîștigat cu ușurință, cu scorul de 8—2 (3—0, 1—1, 1—0, 3—1). Au înscris Sokolov (2), Burikin (2), Pokrișev (2), Strijevski și Paselița pentru oaspeți, respectiv, Karacsonyi (din 4 m) și Harabula. Marți va avea loc revanșa.

P. LORINCZ — coresp.

Jucători de tenis de masă români la startul unor concursuri internaționale

La sfîrșitul acestei săptămîni, cinci sportivi români vor lua startul la un concurs internațional de tenis de masă deschis juniorilor și care se va disputa la Odesa, între 16 și 18 mai. Vor face deplasarea Carmen Crișan, Monica Hariga, Șerban Doboși, Gheorghe Teodor și Aurel Ovanez.

Apoi, peste o lună, în zilele de 20—22 iunie, sala Floreasca va găzdui o competiție internațională de juniori, unde și-au anunțat participarea jucători și jucătoare din Anglia, Cehoslovacia, Ungaria, R. D. Germană, Iugoslavia, Polonia și bineînțeles România.

MARK MURRO 83,82 m LA SULIȚĂ

În cadrul concursului de atletism de la Fresno (California), sportivul american Mark Murro a stabilit cea mai bună performanță mondială a sezonului în proba de aruncarea suliței cu 83,82 m. Cu un rezultat valoros s-a încheiat și proba de 440 yarzi garduri, cîștigată de Ron Whitney în 50,6.

Corespondență specială din Lisabona

LA TURNEUL U.E.F.A., PORTUGALIA SE PREZINTĂ CU O ECHIPĂ TEHNICĂ

După cum se știe, echipa Portugaliei va juca la turneul U.E.F.A. în aceeași grupă cu formațiile României, U.R.S.S. și Turciei.

Discutînd cu dr. David Sequerra, selecționerul echipei de juniori (de profesie gazetar sportiv), domnia sa mi-a spus că apreciază România drept marea favorită a grupei. Urmărind desfășurarea turneului de la Cannes — cîștigat de echipa română — domnul Sequerra a ajuns la concluzia că atu-ul principal al tinerilor fotbaliști sovietici este forța iar cel al juniorilor români — tehnica.

Referindu-mă la echipa Portugaliei, voi remarca faptul că este o formație nouă, doar doi jucători — portarul **Gomes Victor Manuel** și jucătorul de cimp **Peixoto** „supraviețuind" formației de anul trecut.

Dacă în trecuta ediție a turneului U.E.F.A., Portugalia a făcut o figură frumoasă, clasîndu-se pe locul III, în urma Cehoslovaciei și Franței, la actuala ediție tinerii noștri fotbaliști nu au pretenții prea mari.

Echipa se prezintă fără vedete dar practică un fotbal tehnic, elegant, cursiv.

Vom vedea care vor fi roadele acestui joc tehnic.

Iată lotul celor 22 de juniori portughezi din care vor fi aleși 15 pentru deplasarea in R. D. Germană : **Gomes Marques, Gomes de Almeida Luz, De Oliveira Meireles, Santos Peixoto, Goncalves Laranjeira, Moreira Tomás, Ferreira Silva Barbosa, Santos Rodrigues, Maques Simões, José Costa Ernesto, Costa Bandeira Silva, Barbosa Lopes Vaqueiro, De Sousa Machado, Sousa Machando, Santos, Reis Arsenio, Lemos Jorge, Fonseca Simões, Belo Goncalves, Carolino Nascimento, Amaro Silva Costa, Soares Fernandes.**

Carlos MIRANDA

NOI SUCCESE ALE CĂLĂREȚILOR ROMÂNI LA NOVI SAD

NOVI SAD, 12 (prin telefon). Peste 20.000 de spectatori au asistat în a doua zi a concursului hipic de la **Novi Sad** la două spectaculoase probe de obstacole. „Premiul expoziției" parcurs în 2 manșe de 35 de concurenți — înălțime 1,40 m — s-a disputat cu 4 baraje pe obstacole succesiv înălțate, la care au concurat în final 3 călăreți români (cu 4 cai), 1 călăreț iugoslav și 1 călăreț ungar. Tînărul debutant în lotul național, CORNEL ILIN, confirmînd încrederea acordată de comisia de selecție, a reușit un dublu succes clasîndu-se pe locul 1 și 2 cu caii Simplon și Viteaz (ex aequo) sărind la ultimul baraj două obstacole înălțate la 1,70 m și 1,80 m. Pe locurile 3 și 4, la egalitate — **Anghel Donescu** cu Gind și **Oscar Recer** cu Vifor, 5 iugoslavul **Milan Milutikovici,** 6 maghiarul Hrisak Pall. Proba necronometrată (37 concurenți, înălțime 1,30 m) : 1. Milan Milunovici cu Milok 49 sec., 2. Iosef Horvat (Ungaria) cu Barka 54,1 sec., 3. Const. Vlad (România) cu Himalaia 54,2 sec., Oscar Recer cu Vifor și Aurel Stoica cu Blond (România) 54,3, 6. Iosef Horvath (Ungaria) cu Zadar 56 sec. Întrecerile continuă cu ultimele două probe.

CORESPONDENȚĂ DIN SOFIA

Importantă confruntare de gimnastică artistică

Începutul lunii mai a fost pentru Sofia început de sărbătoare ! Căci, nu numai ziua de 1 a fost primită de locuitorii orașului cu entuziasm. În zilele următoare, în sala Universiada din capitala Bulgariei, sportive din opt țări și-au dat întîlnire într-o importantă confruntare de gimnastică artistică, fiecare țară fiind reprezentată de cîte două sportive. Am asistat la un spectacol de înaltă ținută, de o excelentă valoare tehnică, care i-a încîntat, pur și simplu, pe cei prezenți în sală, demonstrînd că gimnastele „de artistică" sînt capabile să încînte, să fie gingașe și pline de eleganță.

Reprezentantele Bulgariei, zece gimnaste, au dominat concursul, ele fiind splendide în execuție și interpretare. Locul I a fost cucerit de Rumiana Ștefanova, locul al II-lea de Maria Ghigova, locul al V-lea de Nașka Robeva, iar locul al VI-lea de Bogdana Todorova.

Ne-au impresionat, aproape în aceeași măsură, sportivele sovietice, precise, sigure și clare. Alea Nasmudinova s-a situat pe locul al III-lea, Elena Karpuhina pe locul al IV-lea. O frumoasă impresie a lăsat și Maria Patoșka din R.P. Ungară, clasată pe locul VII la individual compus și pe locul V la exercițiu liber fără obiect. Această gimnastă și-a însușit un gen modern și original de lucru, pe care îl stăpînește din ce în ce mai bine.

România a fost reprezentată la Sofia de două sportive : Victoria Vîlcu (locul 14) și Ileana Nicolae (15). S o recunoaștem, evoluția sportivelor române a surprins neplăcut. ele fiind întrecute de concurente tinere, dar mult mai bine pregătite, mai sigure. Poate că emoția excesivă să fie un motiv al acestui insucces...

Fără îndoială că mulți iubitori ai sportului din România se întreabă de explicația puternicei afirmări internaționale a gimnasticii artistice bulgare. Iat-o : în țara noastră gimnastica artistică este la fel de populară ca fotbalul și ca luptele. Chiar în aceste zile, federația bulgară de gimnastică artistică a hotărît să aloce o sumă echivalînd cu 1 500 000 lei pentru dezvoltarea acestei discipline în școlile medii și în cele sportive.

Se fac pregătiri intense pentru organizarea campionatului mondial care va avea loc la Varna în luna septembrie. Pînă acum și-au anunțat participarea : Cehoslovacia Polonia, Franța, Uniunea Sovietică, Belgia, R.D.G., R.F.G., Japonia și încă alte șapte țări Se discută, între altele, posibilitatea introducerii gimnasticii artistice la Jocurile Olimpice de la München. E o veste care, în Bulgaria, va stimula și mai mult preocuparea pentru sportul gratiei și măiestriei și avem certitudinea că și în alte țări va influența atitudinea față de gimnastica artistică.

Bogdana DIMITROVA
ziaristă

MECIURI INTERNAȚIONALE DE POLO

CLUJ, 12 (prin telefon). — În localitate s-a desfășurat meciul internațional de polo dintre echipa locală Voința și formația iugoslavă Zak Kikinda. Clujenii au cîștigat cu 10—4.

Inițiativa a aparținut tot timpul gazdelor, care în ultima repriză au introdus mai multe rezerve în echipă. Au înscris : Rusu (4), Șt. Silaghi (4) și A. Silaghi (2), pentru clujeni, respectiv Vujin (2) și Sargin (2), pentru oaspeți.

P. RADVANI — coresp.

Luni, la Oradea, s-a disputat meciul internațional amical de polo pe apă dintre formațiile **Olimpia** și **Baltika Leningrad.** Oaspeții buni înotători și jucători tehnici, au cîștigat cu ușurință, cu scorul de 8—2 (3—0, 1—1, 1—0, 3—1). Au înscris Sokolov (2), Burikin (2), Pokrișev (2), Strijevski și Paselița pentru oaspeți, respectiv, Karacsonyi (din 4 m) și Harabula. Marți va avea loc revanșa.

P. LORINCZ — coresp.

TELEX - TELEX - TELEX - TELEX - TELEX - TELEX - TELEX

Peste 100 000 de spectatori au urmărit pe circuitul de la Hockenheim „Marele premiu motociclist al R.F. a Germaniei", contînd pentru campionatul mondial.

La clasa 50 cmc, victoria a revenit olandezului Ailt Toersen, care a realizat o medie orară de 137 km. Concurînd pe o motocicletă „Kawasaki", sportivul englez David Simmons și-a adjudecat victoria la clasa 125 cmc. Media orară a învingătorului : 136 km. La clasa 250 cmc, primul loc a fost ocupat de suedezul K. Andersson pe „Yamaha".

Cunoscutul ciclist francez Roger Pingeon a terminat învingător în „Turul Spaniei" încheiat duminică la Bilbao. El a realizat timpul total de 73h 18:45, fiind urmat în clasamentul general de spaniolul Ocana la 1:56, de Lasa (Spania) și de Wagtmans (Olanda) ambii la 5:10.

■

Cea de a 10-a partidă a meciului Nona Gaprindașvili — Alla Kușnir, care-și dispută la Moscova titlul mondial feminin de șah, s-a încheiat cu victoria Nonei Gaprindașvili, care conduce cu 6,5—3,5 p.

Cea de a 23-a ediție a campionatului unional de hochei pe gheață s-a încheiat cu victoria formației Spartak Moscova, care în meciul decisiv pentru atribuirea titlului de campioană a învins cu scorul de 3—1 (2—0, 0—0, 1—1) echipa ȚSKA Moscova.

■

Cursa internațională ciclistă „Turul Romandiei" a fost cîștigată de rutierul italian Felice Gimondi, urmat la numai o secundă de compatriotul său Vittorio Adorni și de francezul Delisle — la 2:35.

Tiparul I. P. „Informația", str. Brezoianu nr. 23—25, București

40368

Redacția și administrația: str. Vasile Conta nr. 16, tel. 11.10.05, interurban 72 și 286. Telex sportrom buc. 180.

PROLETARI DIN TOATE ȚĂRILE, UNIȚI-VĂ!

sportul

4 pagini 30 bani

Anul XXV — Nr. 543 (5977) ZIAR AL CONSILIULUI NAȚIONAL PENTRU EDUCAȚIE FIZICĂ ȘI SPORT Miercuri 14 mai 1969

De la trimisul nostru special, CONSTANTIN FIRĂNESCU

ASTĂZI PE STADIONUL OLIMPIC DIN LAUSANNE

ECHIPA ROMÂNIEI SUSȚINE UN MECI DECISIV ÎN COMPANIA REPREZENTATIVEI ELVEȚIEI

LAUSANNE, 13 (prin telefon). — Cu 24 de ore înaintea decisivei confruntări fotbalistice Elveția — România, vremea continuă să fie admirabilă, aici, în orașul de pe malul lacului Leman (cerul complet senin și temperatura foarte ridicată), ceea ce nu numai că infirmă (așa cum se întîmplă, pare-se, pretutindeni) prognoza meteorologilor, dar, oarecum paradoxal, generează pe plan local un sentiment de ușoară nemulțumire, din considerentul că reprezentativa țării gazde ar putea da un randament superior pe un teren mai greu, desfundat de ploaie, și în condițiile unei temperaturi mai scăzute.

De altfel, de la venirea noastră la Lausanne am constatat că meciul de miercuri seara nu este privit în cercurile sportive de aici, așa cum poate ne așteptam, cu prea mult optimism. Presa elvețiană care, în mod surprinzător, s-a ocupat pînă acum două-trei zile destul de puțin de acest meci, inserează, pe marginea lui, puncte de vedere contradictorii. Cea mai controversată chestiune pare a fi aceea a alegerii locului de disputare a partidei, majoritatea părerilor exprimate apreciind ca greșită hotărîrea forului fotbalistic național de a desemna orașul Lausanne pentru a face oficiul de gazdă. Argumentul principal pe care se sprijină aceste critici este acela că publicul local nu este suficient de expansiv și exploziv (ca acela din Zürich, de pildă) pentru a putea da aripi în joc reprezentativei helvete. Motiv pentru care unele pronosticuri făcute public se abțin a da gazdelor suficient credit într-o victorie. În spatele acestor opinii divergente stau, de fapt, vechile și cunoscutele rivalități între diferitele centre fotbalistice din „țara cantoanelor".

Fără a-și forma din această stare de spirit o optică deformată, periculoasă, în ultimă instanță, fiindcă mai presus de divergențele care se fac semnalate elvețienii doresc în corpore victoria în meciul de miercuri și vor face probabil, totul pentru a o obține, fotbaliștii români își mențin sentimentul de încredere cu care au plecat din București. Atmosfera care domnește în rîndurile delegației noastre este destinsă, deconectantă. La aceasta a contribuit, în oarecare măsură, și programul care a urmat imediat sosirii la Lausanne și care a cuprins, printre altele, un spumos film cu Charles Chaplin, vedetă căreia ziarele elvețiene îi consacră pagini întregi în aceste zile, cu ocazia împlinirii respectabilei vîrste de 80 de ani.

Un efect stimulator l-a avut asupra întregii noastre delegații o neașteptată scrisoare sosită la hotelul de la Paix (reședința hotelului jucătorilor români), pe adresa lui Dumitrache, tocmai din Suedia. Expeditorul ei, un anume Kurt Johanson, jucător din localitatea Falkenberg, solicită autografele componenților echipei României și îi urează talentatului nostru înaintaș să aibă o bună evoluție și să înscrie cel puțin un gol în poarta elvețienilor. Iată dar, o emoționantă dovadă a prețuirii de care jucătorii fruntași din țara noastră se bucură și pe alte meridiane. Inutil să mai spunem că un rezultat bun obținut în compania echipei Elveției ar ridica această prețuire la cote și mai mari.

În cursul zilei de marți, băieții noștri au avut un program care i-a apropiat și mai mult de atmosfera meciului, îndeosebi prin antrenamentul efectuat după-amiază. Intrucît gazdele n-au făcut echipei noastre excepția de a-i pune la dispoziție Stadionul olimpic, antrenamentul s-a desfășurat la lumina zilei pe un teren din apropiere. A fost un antrenament individualizat, care a avut ca scop menținerea tonusului muscular

(Continuare în pag. a 3-a)

Proverbiala lovitură de cap a lui Dumitrache declanșează deschiderea scorului în partida România — Elveția disputată la București. Foto: AUREL NEAGU

Mesajul primarului din Lausanne

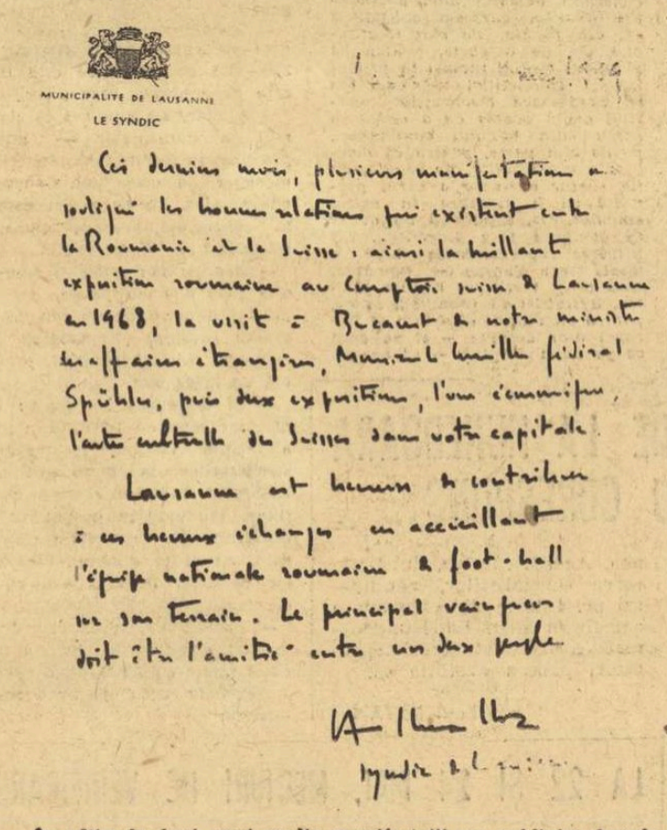

În ultimele luni, mai multe manifestații au subliniat bunele relații care există între România și Elveția: astfel, strălucita expoziție românească la Casa elvețiană din Lausanne, în 1968, vizita la București a ministrului afacerilor externe, dr. Willy Spühler, șeful Departamentului Politic Federal al Elveției, apoi două expoziții, una economică, alta culturală ale elvețienilor în capitala dv.

Lausanne este bucuros să contribuie la aceste fericite schimburi, primind echipa națională română de fotbal pe terenul său. Principalul învingător trebuie să fie prietenia între popoarele noastre.

GEORGES ANDRÉ CHEVALLAZ,
primarul orașului Lausanne

Patru gimnaste românce la campionatele europene

În urma rezultatelor înregistrate în concursurile de verificare, Federația română de gimnastică a alcătuit următoarea delegație pentru campionatele europene din Suedia (Landskrona, 17—18 mai): Rodica Apăteanu, Elisabeta Turcu, Felicia Dornea și Mariana Gheciov. Sportivele vor fi însoțite de antrenorii Emilia Liță și Mircea Bibire. Conducătoare și arbitră — Maria Simionescu.

„EUROPENELE" BAT LA UȘĂ, FEBRA ORGANIZATORILOR CREȘTE...

— Interviul nostru cu GHEORGHE GURIEV, președintele Comitetului de organizare al C.E. de box —

Campionatele europene de box, pe care Bucureștiul le va găzdui cu începere din ultima zi a acestei luni, reprezintă, indiscutabil, evenimentul central al vieții noastre sportive, polarizînd în această perioadă premergătoare gongului inaugural atenția iubitorilor sportului cu mănuși din întreaga țară.

În aceste zile, în care boxerii participanți la întrecerea de la București fac ultimele antrenamente, iar organizatorii sînt cuprinși într-o măsură tot mai mare de „febra de start", ne-am adresat, pentru ultimele noutăți, președintelui Comitetului de organizare a competiției (de altfel, și președinte al Federației române de box), Gheorghe Guriev, care a răspuns solicitării noastre.

— O comisie A.I.B.A. va trebui să ratifice gradul de eficiență și utilitate a amenajărilor și instalațiilor aferente locului de desfășurare a galelor. Ne puteți oferi amănunte în acest domeniu?

— Într-adevăr pentru a atesta nivelul pregătirilor efectuate în vederea europenelor, sînt așteptate la București, în intervalul dintre 15 și 24 mai, patru personalități ale A.I.B.A. Vor veni, în ordine, J. Henderson (Scoția), membru în biroul european, R. Lisowski (Polonia) și N. A. Nikiforov-Denisov (U.R.S.S.), vicepreședinți A.I.B.A. și, în fine, pentru a analiza concluziile predecesorilor, secretarul-administrativ al forului internațional, H. R. Banks (Anglia).

De altfel, reunirea la București a membrilor biroului european de box va prilejui și tradiționalul Congres al biroului continental A.I.B.A., care se va deschide la 29 mai, ora 17, în prezența lui R.H. Russell, președintele A.I.B.A. într-una din sălile de conferințe ale hotelului „Athénée Palace".

Început între membrii biroului continental, Congresul va continua pe specialități, urmînd să se desfășoare concomitent ședințe ale comisiei arbitrilor, comisiei medicale și comisiei judecătorilor-arbitri. Dintre problemele de prim ordin înscrise pe agenda de lucru a Congresului trebuie neapărat menționate cîteva: a) sprijinul acordat de federațiile europene de box, autonome și mai bine dotate din punct de vedere financiar, federațiilor din Asia și Africa — unde boxul cunoaște o masivă aderență numerică, dar nu este suficient susținut, sub aspectul asistenței tehnice; b) reducerea numărului de boxeri prezenți la Jocurile Olimpice, ale căror gale — s-a confirmat, la Mexic, o părere mai veche — au devenit lungi și obositoare datorită prezenței exagerat de numeroase a boxerilor, dintre care unii nu justificau valoric prezența în ringul unei asemenea competiții; c) analizarea mai multor propuneri referitoare la schimbarea regulilor prezente de desfășurare a „Cupei Europei" pentru echipe de tineret.

— Să revenim cu cîteva întrebări care preocupă în mod deosebit pe amatorii de box. Ne interesează, în primul rînd, dacă se vor televiza galele, cînd și cîte dintre ele? Apoi, dacă s-a încheiat o convenție cu radioteleviziunea română — implicit cu Interviziunea și Euroviziunea care, după cîte știm, și-au făcut cunoscute intențiile de a retransmite imagini de pe ringul de la

● La 29 mai, Congresul biroului continental A.I.B.A.
● Televiziunea transmite în direct toate galele de seară!
● Interes deosebit în străinătate: 16 posturi de televiziune și 8 de radio vor relata meciurile în direct
● La 20 mai se pun în vînzare biletele

CAMPIONATELE EUROPENE · ROMANIA 1969 ·

Ovidiu IOANIȚOAIA

(Continuare în pag. a 2-a)

AMBIȚIA LUI STUMPF VA FI — POATE — INCUNUNATĂ DE SUCCES...

Cînd a boxat în orașul său natal, în luna martie (cu prilejul întîlnirii internaționale România—Bulgaria), Horst Stumpf s-a bucurat, cum era de așteptat, de o mare simpatie din partea spectatorilor sibieni. Evoluția sa în compania bulgarului Simeonov n-a făcut decît să întărească această simpatie. L-am găsit după meci, în cabină, fericit. Pe atunci, era numai candidat în echipa pentru campionatele europene. Acum, este titular la categoria mijlocie.

Metalurgistul a produs, de-a lungul anilor, multe bătăi de cap antrenorilor. Nu pentru că n-ar fi reprezentat o valoare. Venit de la Sibiu, unde a intrat în tainele boxului sub îndrumarea antrenorului Nicolae Negrea, el a fost legitimat din 1964 la Steaua. Se părea că aci va reuși să-și valorifice posibilitățile, dar, certat deseori cu disciplina, n-a mai putut, cu toate eforturile antrenorului Spakov, să facă pași însemnați spre progres. Și atunci, s-a văzut eliminat din rîndurile colegilor săi steliști. De anul trecut, Stumpf a pășit într-o nouă sală, Metalul, de pregătirea sa ocupîndu-se maestrul Stoianovici.

Fără discuție că „blondul" ar fi putut obține succese mai însemnate, dacă ar fi dus o viață mai ordonată. El a trebuit însă să se mulțumească cu locul al doilea (în 1966 și 1969) și al III-lea (în 1967 și 1968), în campionatele țării. Naționalele din acest an ne-au arătat însă un Stumpf mult schimbat în bine. Ajuns la vîrsta de 25 de ani, el a înțeles — se pare — că trebuie să renunțe la plăcerile de moment, și să se consacre cu toate puterile unei pregătiri temeinice. Ne reamintim că, în recentele campionate, evoluția sa în compania lui V. Tecuceanu, I. Petrea și A. Năstac a fost de la meci la meci mai bună. Nu putem însă să nu ne aducem aminte și faptul că elevul lui Stoianovici nu știe încă să aprecieze distanța în declanșarea loviturilor și că garda sa este prea elastică, prea deschisă, putînd din această cauză — recepționa loviturile unui adversar decis.

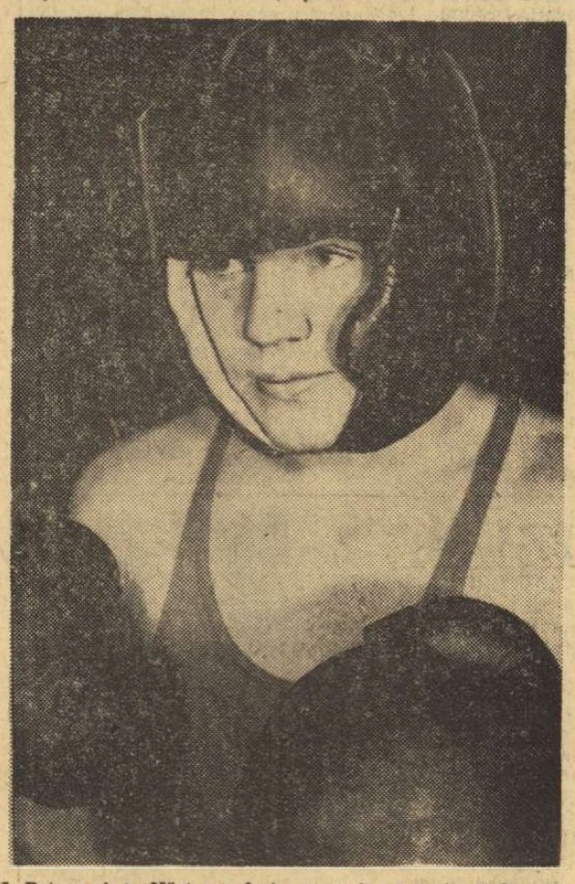

Printr-un complex de împrejurări (infringerea titularului Chivăr la campionate, indisponibilitatea deținătorului centurii, Al Năstac), Horst Stumpf a fost chemat de antrenori în echipa națională, care va apăra onoarea boxului românesc la campionatele continentale. Credem că alegerea e bună. Metalurgistul are experiența ringului și, în plus, o mare ambiție, de a dovedi antrenorilor de la Steaua (după cum ne-a mărturisit chiar el) că au greșit renunțînd prea devreme la serviciile sale. Să sperăm că această ambiție, va fi încununată de succes la marile întreceri care încep la 31 mai.

R. CALARAȘANU

SĂ-I PREȚUIM ȘI PE ANONIMI!

Apledă în favoarea importanței pe care o are aportul antrenorilor de copii și juniori în dezvoltarea unei discipline sportive ar însemna să se repete ceea ce s-a scris și s-a vorbit de atîtea ori, în cele mai variate ocazii, la cele mai diverse niveluri. Însemnătatea activității acestor instructori-antrenori-pedagogi (de cele mai multe ori anonimi) s-a dovedit hotărîtoare, determinînd unele federații ca, după ani și ani, să-și amintească totuși de existența lor. Exemplele de prețuire sînt însă atît de rare, încît pot fi socotite mai curînd excepții, ceea ce nu face prea mare cinste unor federații din țara noastră.

Mai tristă apare, însă, situația cînd este vorba de relațiile dintre antrenorii de juniori și cei ai echipei naționale sau ai formațiilor de seniori. Departe de a-și aminti cît de cît că și reprezentativa țării și campioanele republicane își trag seva tocmai din eforturile acestor anonimi, „marii" antrenori își permit nu numai să-i desconsidere, ba chiar să le denigreze munca. Mai mult, depășind orice limită, se încearcă a se prezenta în rol de victimă, văicărindu-se: **„Cît am de lucrat cu X. Habar nu are nici de tehnică și nici de tactică. Trebuie s-o iau de la capăt cu el".** Și afirmația este făcută în gura mare, în ședințe, „marele" antrenor uitînd că el însuși făcuse tot posibilul, deseori, pentru a-l legitima (se poate citi și racola) pe acel „nepriceput". Și totuși, „cel plin de calități, dar prost lucrat" (ah, cîtă ipocrizie!) este folosit cu insistență și contribuie nemijlocit la îmbunătățirea performanțelor echipei pregătită de „marele" antrenor, al cărui prestigiu crește și datorită anonimului a cărui muncă o ponegrește. Cu timpul, talentatul sportiv se contopește cu totul în angrenajul noii sale formații, devine o valoare certă cu care „marele" antrenor se mîndrește, iar anonimul, care l-a depistat și l-a ridicat pînă la nivelul unei selecționate de juniori sau de tineret, rămîne mai departe un anonim, singura lui „evidențiere" fiind făcută prin defăimarea muncii lui de către „marele" antrenor.

Desigur, nimeni nu pretinde ridicarea de statui antrenorilor de copii și juniori. Iar ei nu au, poate, nici pretenția unor felicitări, absolut cuvenite. Respectul muncii lor, se impune însă. Iar respectul înseamnă prețuirea unei activități fără de care nu ar fi posibil sportul de performanță. Și primii care ar trebui să aprecieze aportul anonimilor sînt chiar beneficiarii muncii acestora, adică „marii" antrenori. Mai multă modestie, o atitudine colegială, o mînă întinsă provincialului, care s-a zbătut ani de zile pentru a scoate din anonimat un talent, pentru a-l cizela, sînt manifestări de bun simț, o recunoaștere binemeritată a unui efort făcut în slujba sportului. Denigrarea înseamnă un semn de slăbiciune; aprecierea reprezintă un gest elegant și, mai ales, cinstit.

D. STĂNCULESCU

Concursuri internaționale de atletism

● Un grup de atleți români participă la sfîrșitul săptămînii la întrecerile concursului „Bruno Zauli" de la Roma: **Virginia Bonci, Ileana Silai, C. Corbu, C. Dosa, Ș. Ioan, V. Mihăiescu, I. Naghi, D. Pîștalu** și probabil **Lia Manoliu.** Concursul constituie criteriul de selecție pentru echipa Europei în vederea meciului de la Stuttgart cu America (1 și 2 august).

● Trei mărșăluitori (**Vasile Farcaș** — campion național pe 1968), **Marin Perșinaru** și **Victor Such** concurează la 17 mai în R.D.G., într-o cursă pe 50 km.

● La 25 mai, cu prilejul concursului republican de primăvară al seniorilor, este programată și o cursă internațională de marș pe 20 km la care au fost invitați sportivi din Anglia, Bulgaria, Italia, R. D. Germană, U.R.S.S. etc. Cîteva federații au și comunicat numele concurenților lor: **Abdom Pamich** — fost campion olimpic și **Busca** (Italia), **Hans Reimann, Gerhard Sperling, Peter Frenkel, Horst Stöps** (R.D.G.).

AGENDA EUROPENELOR

COMPONENȚA LOTURILOR CEHOSLOVACIEI, R.D.G. ȘI ELVEȚIEI

Pe adresa Federației române de box au început să sosească înscrierile oficiale din partea țărilor care vor participa la C.E. Iată componența loturilor care și-au anunțat, pînă în prezent, participarea: CEHOSLOVACIA (în ordinea categoriilor): Prazienka Miroslav, Ondrus Vilian, Moravek Miroslav, Kovacs Alexander, Hricisan Tibor, Aksamit Vladimir, Cerny Josef, Kemel Tomas, Hejduk Jan, Kapin Josef, Cemerys Petr, Antrenori: Horak Zdenek și Löw Tibor. R.D. GERMANĂ: Weinhold, Warnke, Schültz, Below, Fambach, Tiepold, Wolke, Dahn, Brauske, Schelegel, Anders, Antrenor: Lüdke. ELVEȚIA (echipă incompletă): 60 kg: Hans Schällwbaum, 67 kg: Walter Blaser, 71 kg: Claude Weisbradt, 81 kg: Toni Schör, +81 kg: Ruedi Meier. Antrenor: Raoul Blindenbacher.

Concurs de verificare la popice

JUCĂTOARELE ÎN FORMĂ EXCELENTĂ

În vederea dublei întîlniri dintre reprezentativele de seniori ale Ungariei și României care urmează să aibă loc în zilele de 17 și 18 mai pe arena din Magykanizsa, F.R.P. a organizat un concurs de verificare a loturilor republicane. O formă deosebită au arătat jucătoarele care au evoluat pe arena Voința din Capitală. Iată cîteva rezultate:

Feminin — 1. Elena Cernat (Buc.) 930 p.d. (452 + 478), 2. Crista Szöcs (Buc.) 929 (452 + 477), 3. Elena Trandafir (Buc.) 928 (436 + 492), 4. Valeria Dumitrescu (Buc.) 928 (465 + 463), 5. Margareta Szemany (Tg. Mureș) 916 (428 + 488), 6. Florica Neguțoiu (Buc.) 900 (438 + 462); **masculin — 1.** P. Purje (Cîmpina) 1811 (895 + 916), 2. I. Micoroiu (Reșița) 1797 (920 + 877), 3. C. Rădulescu (Reșița) 1789 (898 + 891), 4. V. Măntoiu (Buc.) 1766 (877 + 889), 5. D. Kridor (Reșița) 1730 (885 + 845), 6. St Ürdeg (Tg. Mureș) 1718 (883 + 835).

SUCCESUL UNEI LUCRĂRI A ANTRENORULUI GUSTAV FISCHER

De curînd s-a desfășurat în R. F. a Germaniei, la Karlsruhe, prima consfătuire mondială a antrenorilor de sărituri în apă, la care au participat 160 de antrenori reprezentînd toate federațiile naționale afiliate la F.I.N.A. Cu acest prilej, **antrenorul român Gustav Fischer** a prezentat lucrarea intitulată **„Necesitatea folosirii unor aparate ajutătoare în pregătirea săritorilor în apă"**, rod al unei vaste experiențe a autorului, completată cu un film reprezentînd modul de funcționare a aparatelor. Lucrarea antrenorului Fischer s-a bucurat de un mare succes, mulți dintre specialiștii aflați la Karlsruhe manifestîndu-și interesul și dorința de a putea folosi aparatele, a căror utilitate s-a făcut simțită în însăși pregătirea din ultimii ani a săritorilor români.

PADELE-PAGAE

„SPERANȚELE" ÎN APROPIEREA CAMPIONILOR !

Așadar, tema dialogului de astăzi cu cititorii rubricii este comportarea juniorilor în prima confruntare — la nivel național — din acest sezon. Desigur, nu întîmplător pentru că în general, **„schimbul de mîine" trebuie să se bucure — pe toate planurile — de atenție și grijă, dată fiind importanta lui misiune de a prelua, într-o zi, sau alta, ștafeta performanțelor** și pentru că, în special, anul acesta vor avea loc campionatele europene ale juniorilor. Și este inutil, cred, să subliniez că dorim cu toții ca și la aceste mari competiții caiacul și canoea din țara noastră să se bucure de o reprezentare de prestigiu.

Sînt, deci, îmbucurătoare concluziile după întrecerile de sîmbătă și duminică ? Cred că da. Personal, multe lucruri m-au entuziasmat chiar. I-am văzut cu acest prilej pe toți juniorii fruntași, de perspectivă, din București, din Galați și Timișoara — centre care au participat cu loturi masive — ca și din alte orașe. Ca specialist, m-a impresionat, înainte de începerea probelor, felul în care mulți tineri caiaciști și canoiști s-au prezentat din punct de vedere al dezvoltării fizice. Se vede clar că în perioada de întrerupere a activității competiționale, chiar în condițiile dificile de pregătire create de starea vremii, antrenorii au lucrat bine în această direcție. Așteptam însă, ca și cellalți tehnicieni, confirmarea valorii, a progresului, în desfășurarea concursului propriu-zis.

Toate probele — conform programului de la campionatele europene — **au scos în evidență, ca o apreciere de ordin general, buna pregătire a tinerilor concurenți.** Mi-am notat realizarea unor timpi valoroși, mai ales în probele de canoe, prezența unui surprinzător de mare număr de fete la caiac (ca de altfel și la băieți). Se poate spune, fără pericolul de a exagera că, **la ora actuală, există un viguros și extrem de talentat schimb de mîine în sportul nostru.** Referirea nu are în vedere doar evoluția, timpii și locurile ocupate de juniorii pe care încă din sezonul trecut îi consideram „speranțe", unii avînd chiar o oarecare consacrare internațională. Mă gîndesc, mai ales, la valoarea generală a celor prezenți sîmbătă și duminică în cursele de la Snagov. Cred că este pentru prima oară cînd se poate vorbi despre o evoluție bună și foarte bună nu numai a cîștigătorilor — cum ar fi, de exemplu, în probele de canoe — ci de comportarea tuturor celor nouă finaliști și chiar a unor echipaje eliminate în serii ! **De fapt, aceasta înseamnă, în mod real, progresul într-un sport.**

Este foarte greu de făcut evidențieri. Fără a epuiza lunga listă a celor merituoși, am să amintesc pe cîțiva : V. Iacob, L. Nichitov, I. Simionov (canoe), M. Lovin, P. Maftei, N. Timofte, I. Calenic, A. Răutu, M. Drăghici (caiac-fete), I. Dragulschi, E. Pavel, Nemeș-Tănase-Tudor-Tudose (caiac-băieți), componenți ai loturilor Dinamo și Steaua. Într-un alt grup, foarte apropiat valoric și cu reale perspective de progres, am notat, printre alții, pe Turlică (Ancora Galați), Rusu, Deheleanu (Voința Arad) — la canoe, Maria Nichiforov (Ancora Galați), echipajul de K 4 al clubului Steaua — la caiac fete ; Ratz (Olimpia Reșița), Petrescu (C.S.Ș.), echipajul de K 4 al clubului Dinamo — la caiac băieți.

Am făcut o enumerare mai largă pentru a sublinia faptul că acest sezon a început prin a ne dovedi că există în sportul caiacului și canoei nu doar cîteva „vîrfuri", ci o adevărată generație de tineri talentați, capabilă să obțină o rapidă confirmare în cursa performanțelor de valoare (mulți au și făcut acest pas !). **Și este cert că unii dintre tinerii pe care i-am văzut la „Cupa Dinamo" sînt acum mai aproape ca oricînd de valoarea campionilor. Dar, desigur, nu atît de aproape încît să creadă că nu mai au nimic de învățat și că egalizarea va veni, automat, o dată cu trecerea intervalului de timp care-i desparte acum de vîrsta senioratului.**

Avem, cum spuneam, multe elemente tinere talentate, în evident progres. Trebuie, însă, să se muncească în continuare, cu aceeași dragoste și pricepere. Desfășurarea „Cupei Dinamo" a arătat, printre altele, că este necesară o preocupare sporită în direcția pregătirii fizice, ca și a pregătirii tehnice care să le permită tinerilor caiaciști și canoiști o creștere mai rapidă a performanțelor. Prin aceste două laturi ale procesului de instruire, dezvoltînd totodată pregătirea morală și de voință, se poate ajunge mai repede și mai sigur la reducerea substanțială a decalajului dintre juniori și seniori. Foarte tînărul campion olimpic Ivan Patzaichin a dovedit că se poate ! Deci...

Radu HUȚAN

LA SEMICERC

După cum se știe, în campionatele divizionare A și B activează cîteva formații școlare, atît în întrecerile feminine cît și în cele masculine. Aceste echipe vor fi incluse, începînd cu ediția viitoare (1969/1970) a disputelor, în campionatul republican al juniorilor și școlarilor, motiv pentru care federația a decis ca la diviziile A și B să se alcătuiască în acest an cîte două clasamente pentru fiecare competiție. Unul din aceste clasamente se va face pe baza tuturor rezultatelor echipelor participante, constituind, în fond, o oglindă fidelă a activității competiționale. Un al doilea clasament, alcătuit special pentru desemnarea primului loc (inclusiv a campioanei republicane) și pentru stabilirea echipelor ce vor retrograda, va fi făcut fără rezultatele formațiilor școlare. De pildă, în divizia A feminin, al doilea clasament nu va cuprinde rezultatele echipei Liceului nr. 4 Timișoara care începînd de anul viitor va activa în campionatul republican al juniorilor și școlarilor.

Cum stabilirea primului loc, precum și a celor ce aduc retrogradare se poate face abia după ultima etapă, deocamdată noi vom publica clasamentele la divizia A cu toate rezultatele.

MASCULIN

1. Steaua	24	21	3	0	538:300	45
2. Dinamo Buc.	24	20	3	1	441:299	43
3. Politehnica Timișoara	24	11	4	9	382:350	26
4. Dinamo Bc.	24	11	4	9	349:339	26
5. „U" Cluj	24	11	2	11	454:421	24
6. Rafinăria Teleajen	24	9	1	14	388:456	19
7. Politehnica Galați	24	9	1	14	395:468	19
8. Dinamo Bv.	24	8	3	13	396:452	19
9. „U" Buc.	24	6	4	14	367:411	16
10. Timișul Lugoj	24	1	1	22	322:536	3

FEMININ

1. „U" Timiș.	24	20	1	3	304:186	41
2. Rapid	24	19	1	4	318:214	39
3. Confecția	24	16	4	4	260:211	36
4. „U" Buc.	24	16	3	5	246:203	35
5. Rulmentul	24	10	3	11	266:277	23
6. Constructorul Timișoara	24	8	2	14	220:267	18
7. Progresul	24	7	1	16	236:293	15
8. Voința Odorhei	24	6	3	15	233:366	15
9. Textila Buhuși	24	4	2	18	243:305	10
10. Liceul 4 Timișoara	24	3	2	19	140:244	8

REZULTATE DIN DIVIZIA B

Rezultate înregistrate în etapa a VI-a a returului campionatelor naționale de handbal, divizia B :

Masculin, seria I : A.S.A. Tg. Mureș — Inst. pedagogic Bacău 11—10 (5—7), Politehnica București — Agronomia Iași 17—17 (9—9) ; Cauciucul — Chimia Făgăraș 14—11 (6—5) ; Știința Ploiești — Tractorul Brașov 15—19 (6—9) ; Voința București — Medicina Tg. Mureș 23—6 (6—5) ; seria a II-a : Tehnometal Timișoara — Universitatea Craiova 17—12 (10—3), Știința Petroșani — Metalul Copșa Mică 22—11 (14—5) ; Gloria Arad — Știința Lovrin 19—18 (11—12) ; Minerul Baia Mare — C.S.M. Reșița 26—19 (12—11), Textila Cisnădie — Electroputere Craiova 28—15 (13—6) ; Feminin, seria I : Politehnica Iași — Chimia oraș Victoria 10—11 (7—7), Spartac Constanța — I.E.F.S. 5—14 (2—8), Șc. sp. Ploiești — Șc. sp. 2 București 16—19 (6—8) ; seria a II-a : Mureșul Tg. Mureș — Știința Petroșani 16—15 (10—8), Universitatea Craiova — Universitatea Cluj 6—18 (3—8), Zorile Bistrița — Universitatea II Timișoara 12—9 (8—6), Voința Sighișoara — Șc. sp. Tg. Mureș 13—10 (9—2), C.S.M. Sibiu — Constructorul Baia Mare 20—3 (10—2).

S-A ÎNCHEIAT ȘI CAMPIONATUL „SECUNZILOR"

MINERUL B. MARE ȘI UNIVERSITATEA CRAIOVA ÎN A

S-a încheiat și divizia B, masculin. Cel mai important meci din seria a II-a a opus, la Craiova, echipele **Universitatea** din localitate și **I.E.F.S.**, într-un joc decisiv pentru desemnarea formației promovate (alături de **Minerul B. Mare**), în prima divizie. Partida a dat loc — așa cum ne informează corespondentul nostru, **M. Vlădoianu** — unei dispute aprige, încheiată — după mai bine de 2 ore de joc — cu victoria studenților craioveni (antrenor **Radu Zamfirescu**) cu 3—2 (7, —15, 10, —11, 5).

Iată celelalte rezultate : **seria I :** Pedagogic Tg. Mureș—Ind. sîrmei C. Turzii 2—3, C.F.R. Cluj—Minerul B. Mare 0—3, C.F.R. Timișoara—Metalul Hunedoara 3—1, Voința B. Mare—A.S.A. Sibiu 0—3, Alumina Oradea—Universitatea Timișoara 3—1, Coop. Ș. Silvaniei—Gloria Arad 3—0 ; **seria a II-a :** Constructii Buc.—Semănătoarea Buc. 1—3, Universitatea Buc.—Electroputere Craiova 1—3, Politehnica Iași—Medicina Buc. 3—2, Vagonul Ploiești—Politehnica Brașov 1—3, Constructorul Suceava—Știința Petroșani 3—2.

In meci restanță, Minerul B. Mare—Gloria Arad 3—0.

CLASAMENTE FINALE

SERIA I

1. MIN. B. MARE	22	21	1	65:16 43
2. „U" Timiș.	22	15	7	52:29 37
3. Ind. sîrm. C.T.	22	15	7	51:40 37
4. C.F.R. Timiș.	22	12	10	47:36 34
5. Alumina Or.	22	12	10	46:38 34
6. Gloria Arad	22	11	11	43:44 33
7. A.S.A. Sibiu	22	9	13	38:47 31
8. C.F.R. Cluj	22	8	14	38:46 30
9. Met. Huned.	22	8	14	35:53 30
10. Voința B. M.	22	8	14	33:51 30
11. Coop.Ș.Silvan.	22	7	15	31:52 29
12. Ped.Tg.Mureș	22	6	16	28:55 28

SERIA A II-A

1. UNIV. CRAIOVA	22	20	2	64:25 42
2. I.E.F.S.	22	19	3	63:18 41
3. Elec. Craiova	22	14	8	52:36 36
4. Semăn. Buc.	22	13	9	50:42 35
5. Politeh. Bv.	22	11	11	45:44 33
6. Politeh. Iași	22	11	11	39:41 33
7. Med. Buc.	22	10	12	41:47 32
8. Construc. Sv.	22	10	12	43:51 32
9. Vag. Ploiești	22	8	14	38:54 30
10. Șt. Petroșani	22	7	15	36:55 29
11. Univ. Buc.	22	5	17	30:56 27
12. Const. Buc.	22	4	18	25:57 26

Echipele clasate pe locurile 12 în fiecare serie retrogradează în campionatul județean de calificare.

Convorbiri cu domnul Gore

Tablouri dintr-o expoziție

Săptămîna trecută, dl G. a lipsit din București fiind — după spusele sale — plecat în țară după treburi.

— Unde te duci ? — l-am întrebat înainte de plecare.

— La Ploiești, Brașov, Sibiu, Iași, Bacău, Timișoara, Tg. Mureș, Craiova, Arad, Constanța, Oradea, Pitești și Baia Mare.Ne vedem sîmbătă.

Sîmbătă, potrivit înțelegerii, am venit la ușa lui. Dl. G. mi-a deschis și m-a poftit înăuntru. Camera lui, oarecum ordonată și fără exces de lucruri, se transformase într-o magazie uluitoare, cuprinzînd pe o suprafață de 5x3 m, sau așa ceva, cea mai eteroclită adunare de obiecte pe care mi-a fost dat s-o întîlnesc de la desființarea Talciocului și pînă astăzi : sticle de limonadă și bolovani, ghete și fluiere, roți de automobil și electrocardiograme, ciorapi treisferturi și lemn de fag.

— Îți sînt dator, firește, o explicație mi-a spus dl G. după revenirea mea din leșinul unde mă adusese o cărămidă căzută în creștet de pe raftul de sus al bibliotecii. Știi foarte bine că de la o vreme se discută — lunar în „SPORTUL" și cam de două ori pe an în celelalte ziare — despre înființarea unui muzeu al sportului. O idee și dorință, de altfel, pe de-antregul întemeiate. Cine n-ar dori să vadă, mai ales dintre tinerii dispuși să transforme etern trecutul în legende, bocancii de fotbal ai lui Baratky, pantofii purtați de Iolanda Balaș în clipa trecerii peste 1,80 m sau discul Liei Manoliu de la Olimpiadă ? E firesc. Și, de aceea am privit cu simpatie eforturile inițiatorilor de a stringe felurite asemenea piese pentru posibilul muzeu. În același timp însă mi se pare că, pentru a oferi viitorului o imagine exactă a fenomenului sportiv, muzeul — această istorie într-un apartament — ar trebui să cuprindă toate elementele caracteristice activităților oglindite. Și nu numai o latură. Sau alta. De aceea, dorind să contribui la înzestrarea muzeului cu cîteva piese de preț (și eventual, de cea-și fi ipocrit ?, numele meu să fie întipărit pe-o plăcuță : „Donația Gore", așa cum întîlnești la Luvru sculpturi și picturi cu inscripția : „donația Rotschild, donația contelui d'Artois sau donația Guggenheim"). Le-am căutat, pusesem ochii pe ele mai de mult, le-am cumpărat și în anume cazuri destul de scump și acuma mă îngrijesc să le clasez. Sînt pe terminate. Vrei să-ți arăt cîteva ?

La răspunsul meu, evident afirmativ, dl G. deschise un caiet legat cu piele, pe coperta căruia scria „Donația Gore : Catalog" și porni să citească la întîmplare, arătîndu-mi în același timp obiectele respective.

Nr. 4. Sticlă bere Rahova ½ kg, neagră, aruncată la 15 octombrie 1962 pe stadionul Progresul din Zimnicea în capul înaintașului central Cosmin de la echipa Știința Bolintin.

Nr. 16. Bandaj ghips purtat în anul 1967 de jucătorul Miltiade de la C.F.R. ca urmare a unei lovituri în fluierul piciorului primită de la adversar în pauza meciului de baraj pentru divizia B cu F. C. Abatorul.

Nr. 104. Uniformă pompier (gradul sergent), talia 42, îmbrăcată în ziua de 17 martie 1969 de către arbitrul de centru Nicolae Țeșu la Pitești pentru a se deghiza și scăpa astfel de linșaj în urma unui 11 acordat echipei oaspe.

p. conf. **Al. MIRODAN**

UMBRELA ATLETISMULUI

MINA DE AUR

Suceava — Rădăuți, o rută cunoscută multor turiști. Este drumul mănăstirilor din Țara de Sus. Albastrul de Voroneț a devenit o nuanță arhicunoscută în domeniul picturii murale. Umbra lui Ștefan se simte peste tot. Mănăstirile se înșiră pretutindeni la poalele dealurilor subcarpatice.

In aceste locuri de basm am găsit o mină de aur cu filoane foarte bogate. Este obîrșia Ștefaniei Lesenciuc și a lui Gelu Buhnilă, primii soli ai atletismului sucevean, care au început să se afirme pe plan național. Nu departe de ruinele vestitei Cetăți a Sucevei se află un stadion, pe care urmașii răzeșilor lui Ștefan „joacă atletism" ! De fapt, nimic nou. Căci, unde în țara noastră nu se practică astăzi atletismul ? Numai că, aici am găsit o adevărată mină de aur care, în scurt timp, ar putea să producă tocmai ceea ce ne lipsește : atleți și atlete la aruncări, probe atît de mult rămase în urmă față de nivelul general al rezultatelor atletice. Am văzut aici, pe stadionul din Suceava, o fetiță aidoma Mihaelei Peneș la 14 ani, făcînd primii pași în atletism. Antrenorii Mihai Sprinceană, Dumitru Tronciu, Emilia Doroftei, entuziaști și optimiști, grupează în jurul lor tineri ca Valentina Cioltan, Mihai Axente, Mihai Purice, Ștefan Enache și alții, care, nu peste multă vreme, pot deveni nume cunoscute în atletismul autohton. Îi așteptăm cît mai curînd la marile concursuri. Drumul lor spre performanță este înlesnit de un sprijin incredibil de părintesc, dat de către conducerea Consiliului județean de educație fizică și sport, un sprijin și o atenție nemaiîntîlnite — spre regretul nostru — și în alte județe.

Ceva mai la nord, la Rădăuți, l-am întîlnit pe inimosul antrenor Virgil Ștefănescu. El a venit aici de la Cîmpia Turzii, unde, cu ani în urmă, i-a lansat pe performerii de astăzi Vasile Mureșan și Vasile Sălăgean. Elevii lui cei mai de seamă se numesc Doina Marcu, Elena Tofănel, Angela Bazavan, Elena Bălosu și m-a asigurat că aceste nume nu vor fi mai prejos decît cele amintite în rîndurile consacrate atleților suceveni.

In Țara de Sus s-a descoperit, așadar, o mină de aur pentru atletism. Antrenorii și sportivii sînt dornici să aducă un nou suflu în acest sport. Dar ei sînt singuri și oarecum departe de Capitală. Cum să-i ajutăm practic pe acești pionieri ai atletismului din nordul Moldovei ? La sfîrșitul lunii septembrie va fi organizată „Cupa Suceava" la atletism, o competiție de mare amploare pentru acest județ. Este o dată care, în calendarul federației, nu se anunță aglomerată. Inimoșii suceveni, gazde bune, și-au exprimat, încă de acum, intențiile de a invita o serie de atleți fruntași din Capitală. Prezența unui număr ridicat de campioni ai atletismului nostru ar constitui, desigur, un imbold și totodată un exemplu foarte bun, pentru acei tineri care astăzi încearcă să dezlege tainele performanțelor. Kinogramele vii ale recordmanilor pot și trebuie să constituie o rampă de lansare pentru atletismul sucevean. Este o investiție sigură, care ar aduce roade utile întregului atletism românesc.

Iolanda BALAȘ-SOTER

ATENȚIE LA PANTOFII ALBI !

Ziarul nostru a publicat zilele trecute o informație referitoare la o hotărîre a consiliului Federației internaționale de atletism în privința pantofilor cu cuie (interzicerea oricărui însemn publicitar și obligativitatea culorii albe). La prima vedere, știrea nu cuprinde în ea nimic senzațional, ceea ce i-ar putea face pe unii să gîndească că această hotărîre pe noi nu ne interesează deloc, sau poate cel mult tangențial, fiind o treabă a marilor fabrici de pantofi cu cuie, a căror dispută a și determinat luarea deciziei amintite. In realitate însă măsura I.A.A.F. care va intra în vigoare de la 1 mai 1970, interesează în mod direct și atletismul nostru. Fiind membră a Federației internaționale, F.R.A. are obligația să ducă la îndeplinire hotărîrea forului suprem și să vegheze pentru respectarea ei, căci altfel atleții români nu vor fi admiși să participe la nici una din reuniunile internaționale.

Dar, este limpede, F.R.A. nu poate aplica singură această hotărîre. De aceea, de pe acum vor trebui luate măsurile necesare pentru ca producția de pantofi de atletism, planificată pentru anul 1970 și cei următori, să aibă în vedere cerințele recentei hotărîri a I.A.A.F. : piele albă, fără inscripții și fără nici un fel de bandă ornamentală dintr-o altă culoare. În această privință F.R.A. trebuie să sesizeze însă neîntîrziat organele competente din Ministerul Comerțului Interior și chiar unitățile producătoare (Reghin, I.E.A.B.S., etc) pentru ca, la rîndu-le, acestea să știe, din timp, ce au de făcut în viitor.

DIVIZIA B

● Rezultate din întrecerea fetelor : Școlarul Buc. — Voința Buc. 69—32 (23—17), Arhitectura — Rapid II 49—35 (27—21), Șc. sp. Satu Mare — Voința Tg. Mureș 59—55 (32—21), Șc. sp. Craiova — Foresta Arad 56—49 (21—16), Mureșul Tg. Mureș — „U" Timișoara 60—37 (34—18), Politehnica Brașov — Șc. sp. Sibiu 68—53 (33—20).

● Încheiată, divizia B la băieți a stabilit promovarea în divizia A a echipelor Comerțul Tg. Mureș (antrenor A. Borbely) din seria I și Voința București (antrenor Gh. Chiraleu) din seria a II-a. Ele vor evolua în prima categorie a țării, în locul formațiilor Farul Constanța și Politehnica Iași, retrogradate.

O ÎNTRECERE DE AMPLOARE a juniorilor la „libere"

GALAȚI, 13 (prin telefon). Luni a început în localitate tradiționalul concurs republican de primăvară al juniorilor la lupte libere. Pe cele două saltele de concurs din sala sporturilor se întrec peste 160 de tineri luptători.

De la primele confruntări s-a constatat un decalaj supărător între competitori. O mică parte dintre ei sînt bine pregătiți din punct de vedere tehnic (cei din Brașov, Galați, Lugoj și București), restul concurenților prezentînd serioase carențe tehnice. Din întîlnirile turului III ne-au plăcut, în mod deosebit, meciurile dintre **I. Anghel** (Călugăreni) — **N. Marin** (București), **Gh. Buceac** (Galați) — **H. Doicaru** (Brașov), **I. Dumitru** (București) — **I. Ciuraru** (București).

Apreciem eforturile organizatorilor, care s-au străduit, și au reușit, să asigure sportivilor și oficialilor condiții bune de concurs și de cazare.

Miercuri au loc întrecerile finale, cînd vor fi desemnați cîștigătorii celei de a IV-a ediții a concursului republican de primăvară al juniorilor (mici și mari) la lupte libere.

T. SIRIOPOL, coresp.

SUCCES DE PARTICIPARE ÎN „CUPA ROMÂNIEI"

PROGRAMUL ÎNTRECERILOR ZONALE DE OINĂ

Începute acum cîteva luni întrecerile celei de-a 7-a ediții a „Cupei României" au ajuns în faza de zonă. Din informațiile sosite la federație, reiese că actuala ediție a competiției a fost organizată în 32 de județe, înregistrîndu-se o participare mult mai masivă decît în anii trecuți. Primul loc îl deține județul Neamț, în care și-au disputat întîietatea 15 echipe, Biruința Gherăiești calificîndu-se pentru etapa de zonă.

Jocurile „Cupei României" au avut darul să reînvie tradiția sportului nostru național în numeroase județe. Astfel, pe foile de concurs au apărut multe echipe noi, între care Spicul Avrameni (Botoșani), Crasna Lucaceni (Satu Mare), Izvorul Micfalău (Covasna), Dorobanțu (Arad), Metalul Colibași (Argeș) și Petrolul Cricov (Prahova) echipe care au reușit frumoasa performanță de a se menține în cursa pentru cucerirea trofeului.

Programul întîlnirilor zonale : **16—18 mai** — Urlați (Prahova) și Botoșani ; **23—25 mai** — Rm. Vîlcea și Baia Mare. La fiecare zonă vor participa cîte 6—8 echipe, care vor fi împărțite în două serii. Se va juca sistem turneu simplu. Primele două echipe din serii se vor întîlni apoi într-un turneu (tur-retur) pentru desemnarea celor două formații care urmează să participe la finala pe țară, programată între 6—8 iunie pe stadionul din Mangalia.

„EUROPENELE" BAT LA UȘĂ, FEBRA ORGANIZATORILOR CREȘTE...

(Urmare din pag. 1)

„23 August" — pentru preluarea în direct, a galelor ?

— O convenție nouă nu s-a încheiat, televiziunea urmînd să redea desfășurarea campionatelor, conform clauzelor recunoscute, definitivate la nivelul Consiliului Național de Educație Fizică și Sport. Trecînd însă la miezul întrebării, trebuie să vă încunoștințez că televiziunea va transmite, cu certitudine, toate galele de seară (n.n. care vor începe de la ora 19, cu excepția finalelor, devansate cu o oră) *și cîteva, probabil două-trei, din galele de prînz* (n.n. care vor începe la ora 13). *Ceea ce ar însemna cam zece gale transmise în direct pe micul ecran... Din păcate, pînă la această oră nu vă pot furniza un răspuns ferm, întrucît nu cunoaștem exact totalul boxerilor care vor evolua la București (ultimul termen de înscriere nominală este 20 mai), în funcție de care n-ar fi exclus să reducem, cu una sau chiar cu două, numărul galelor de prînz. Astfel, două dintre echipele europene pe care se conta la actualele întreceri — Portugalia și Luxemburgul — și-au declinat participarea.*

In ceea ce privește transmisia peste hotare, aceasta se va realiza cu siguranță — în direct — pentru 16 posturi de televiziune și 8 de radio.

— Socotind că prezența în România a numeroșilor boxeri din diverse țări ale continentului constituie o ocazie unică în popularizarea acestei ramuri sportive, v-am ruga să ne indicați ce inițiative a întreprins Comitetul de organizare și, respectiv, federația în această direcție. Ne gîndim, înainte de toate, la realizarea, cu boxerii străini eliminați încă din primul tur, a unor gale amicale în orașele din apropierea Capitalei în ziua liberă sau, bunăoară, — reluînd o propunere mai veche a ziarului nostru — la organizarea, două-trei zile după încheierea campionatelor, a unui meci între o reprezentativă a Europei și una a României.

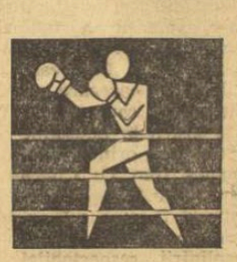

— Toate aceste propuneri au constituit obiectul unei amănunțite analize, dar s-a considerat că, din păcate, ele sînt irealizabile. Pe de o parte, pentru că pugiliștii străini învinși în primul tur al competiției n-ar accepta să părăsească Bucureștiul, pierzînd astfel ocazia de a vedea la lucru elita boxului continental, pe de altă parte, pentru că delegațiile vin însoțite, de regulă, de un singur antrenor a cărui prezență va fi necesară în colțul ringului. Or, a solicita un boxer să evolueze fără antrenor... Cît privește spectaculoasa idee a unui meci Europa — România, care ar fi trezit un legitim interes, a trebuit să renunțăm la ea, pentru că viitorii campioni ai Europei n-ar accepta — și eu cred că pe bună dreptate — să boxeze la un interval atît de scurt după obținerea supremei satisfacții. Închipuiți-vă că un medaliat ar pierde a doua zi un meci amical...

— Ca revers al medaliei, ce măsuri a luat federația pentru a facilita prezența la „europene" a boxerilor și oamenilor de box — arbitri, antrenori, tehnicieni — din provincie ? Se vehicula, cu cîtva timp în urmă, ideea premierii — prin bilete gratuite la „europene" — a celor mai active secții de box din țară sau, eventual, a unor pugiliști tineri, aflați sub semnul unui evident progres. S-a pus în practică această idee, a fost uitată ?

— S-a renunțat, din același imperativ care a dus și la desființarea unui prezumtiv sistem de intrare la campionate pe bază de abonamente : elementul financiar. Patinoarul nu dispune decît de 6 000 de locuri sigure, între care — nesocotindu-le pe cele cedate oficialităților — 1500—2000 sperăm să fie ocupate de turiști străini. Așa că...

— Ce înțelegeți prin locuri sigure ?

— Cele aflate sub copertină, deci neexpuse ploii. Restul de 3500—4000 de locuri se află dincolo de umbrela copertinei...

— Așadar, s-a apreciat că sistemul abonamentelor — altfel, practicat în întreaga lume a spectacolelor de orice gen — este neavantajos. Ce ne puteți spune, în consecință, despre vînzarea biletelor ?

— Acestea vor putea fi cumpărate pentru toate galele, dar la prețuri diferențiate, în funcție de gradul acestora (eliminatorii, semifinale, finale), începînd, probabil, de la 20 mai.

— Și o ultimă întrebare : s-a discutat ceva cu I.T.B.-ul pentru a facilita venirea și plecarea spectatorilor la patinoarul „23 August" ? Ridicăm această chestiune, gîndindu-ne deopotrivă la ora tîrzie de încheiere a ultimei gale, cît și la afluența amatorilor de box. Poate cîteva curse speciale...

— Într-adevăr, ideea este interesantă. Deocamdată, nu am discutat nimic cu I.T.B.-ul, dar vom întreprinde ceva și în această direcție.

LA VERIFICĂRILE DE LA HUNEDOARA TITULARII AU CORESPUNS

Zece din cei unsprezece sportivi ce vor reprezenta România la apropiatele campionate europene de box au susținut la sfîrșitul săptămînii trecute meciuri de verificare la Hunedoara. Singurul absent a fost pana Gheorghe Pușcaș, care se pregătește sub conducerea antrenorului său de la Steaua, Ion Chiriac. Acesta nu a prevăzut în această etapă, în planurile de pregătire, partide de verificare și, ca atare, nu a boxat.

Cu prilejul galei de la Hunedoara, antrenorii echipei României au avut ocazia să constate nivelul de pregătire al elevilor lor. Avînd în vedere timpul care a mai rămas, desigur că ei vor lua măsurile de remediere a eventualelor greșeli. După părerea noastră, în ansamblu, sportivii se găsesc într-un grad avansat de antrenament.

Semimuscа Aurel Mihai ni s-a părut mult schimbat în bine. El a boxat mai ordonat, nu a aruncat loviturile la întîmplare și, ceea ce este mai important, nu a lovit cu mănușa deschisă. Constantin Ciucă (muscă) s-a prezentat excelent și cu multă poftă de luptă. El și-a trimis adversarul de două ori la podea și l-a obligat să abandoneze în ultima repriză. Cocoșul Aurel Dumitrescu s-a arătat același stilist, cu un box în linie, folosind foarte bine contrele de dreapta. Calistrat Cuțov (semiușoară) a făcut demonstrație de scrimă pugilistică. Antoniu Vasile (ușoară), Victor Silberman (semimijlocie), Ion Covaci (mijlocie ușoară), Horst Stumpf (mijlocie) și Ion Alexe (grea) au fost siguri în acțiuni, rămînînd ca pînă la C.E. să-și îmbunătățească pregătirea fizică.

L-am lăsat la urmă, intenționat, pe semigreul Ion Monea. Acesta rămîne, după părerea specialiștilor, candidatul nr. 1 la medalia de aur a categoriei sale. La Hunedoara, el a fost ovaționat de spectatori pentru evoluția sa.

Paul IOVAN

LA 22 ȘI 24 MAI, MECIURI DE VERIFICARE A LOTULUI REPREZENTATIV PENTRU CAMPIONATELE EUROPENE

La 22 mai, pe ringul instalat pe stadionul Olimpia (cal. Vitan 206, tramvai 26, mașina 35) de la ora 17, iubitorii boxului din Capitală vor avea ocazia să-i vadă la lucru pe componenții lotului reprezentativ, cu 8 zile înaintea gongului inaugural a celei de-a XVIII-a ediții a campionatelor europene.

Meciurile vor avea un caracter de antrenament public, în scopul pregătirii și verificării sportivilor români pentru examenul ce-i așteaptă. În acest scop F.R.B. a hotărît ca la aceste întîlniri să nu se dea nici o decizie, boxerii folosind căști de protecție pentru evitarea accidentelor. Organizată de clubul sportiv Olimpia, gala va cuprinde în program pe toți membrii lotului, în compania cărora vor evolua o serie de pugiliști valoroși din diferite secții ale cluburilor și asociațiilor sportive din Capitală. Iată programul reuniunii (în ordinea categoriilor) : A. Mihai — P. Ganea (Dinamo), C. Ciucă — V. Ivan (C.P.M.B.), A. Dumitrescu — Șt. Chiriță (Semănătoarea), Gh. Pușcaș — St. Hîrșu (Olimpia), C. Cuțov — C. Negoescu (Olimpia), A. Vasile — C. Stanciu (Constructorul), V. Silberman — C. Ghiță (Dinamo), I. Covaci — N. Tudor (Metalul), H. Stumpf — I. Olteanu (Dinamo), I. Monea — D. Gavrilă (Olimpia), I. Alexe — M. Niculescu (Voința).

Gala va fi completată cu 5 meciuri oficiale din cadrul „Cupei Rapid".

După două zile, la 24 mai, ora 17, la stadionul Giulești vom asista la o gală asemănătoare, numai că de data aceasta adversarii vor fi schimbați. Acest antrenament, la numai două zile de cel precedent, este impus de cerințele competițiilor de genul campionatelor europene. Iată programul : A. Mihai — N. Petrescu (Rapid), C. Ciucă — D. Diaconescu (Universitatea), A. Dumitrescu — Gh. Manea (Voința), Gh. Pușcaș — Gh. Boț (Voința), C. Cuțov — D-tru Dosan (Grivița Roșie), A. Vasile — V. Prodan (Metalul), V. Silberman — M. Boteanu (Grivița Roșie), I. Covaci — K. Helmuth (Universitatea), H. Stumpf — V. Tecuceanu (Rapid) I. Monea — P. Cîmpeanu (Metalul), I. Alexe — M. Dicu (Semănătoarea). În continuare se va desfășura cea de-a doua gală din cadrul „Cupei Rapid".

fotbal

ECHIPA ROMÂNIEI SUSȚINE UN MECI DECISIV

DUMITRACHE

BOC

Văzuți de AL. CLENCIU

(Urmare din pag. 1)

și a dispoziției de joc, ca și reamintirea diferitelor probleme de tactică. La ora la care transmit aceste rînduri, lotul român efectuează o scurtă vizită la stadionul pe care se va disputa partida de mîine, pentru a vedea cum se prezintă terenul de joc și iluminația.

Antrenorii Angelo Niculescu și Emerich Vogl au dat formă definitivă „11"-lui care va începe jocul și care cuprinde un debutant în națională, pe Tufan. Solicitîndu-i acestuia o scurtă declarație în legătură cu meciul de miercuri, ne-a spus: **„Deși debutul meu în reprezentativa țării se va produce într-o partidă atît de dificilă, nu am de loc trac. Îmi place să joc în deplasare împotriva unor adversari valoroși, cum sînt elvețienii. Împreună cu Dumitrache ne vom strădui să constituim un pericol pentru poarta gazdelor. Sper ca satisfacția debutului să fie împlinită și cu satisfacția victoriei echipei noastre".**

Frecvent abordat, în calitate de căpitan al naționalei române de către reprezentanții presei și radioteleviziunii elvețiene, Dan a răspuns la fel de amabil și solicitării noastre de a da o declarație pentru cititorii ziarului SPORTUL: **„Mîine voi fi prezent pentru a 35-a oară în echipa reprezentativă. Aș putea spune însă că acesta este meciul carierei mele. Am mai jucat într-un meci interțări cu caracter decisiv, la Sofia, cînd am reușit calificarea pentru turneul olimpic de la Tokio. De data aceasta miza este mult mai importantă, fiind vorba de campionatul mondial. Ca cel mai vechi și, totodată, cel mai vîrstnic component al națională pot spune că niciodată n-a existat un atît de pronunțat spirit de echipă ca acum. De aceea, privim meciul de mîine cu mare încredere. Am convingerea că vom reuși să evităm înfrîngerea care ne-ar scoate din cursa pentru Mexic".**

ELVEȚIA

Prosperi (1)

Ramseier (2) Michaud (3) Tacchella (5) Chapuisat (4)

Odermatt (8) Signorelli (7) Kuhn (6)

Kunzli (9) Vuilleumier (10) Quentin (11)

Meciul va fi condus de o brigadă de arbitri din Scoția, avînd la centru pe Thomas WHARTON.

Lucescu (11) Dumitrache (9) Tufan (8) Dembrovschi (7)

R. Nunweiller (10) Dinu (5)

Deleanu (4) Dan (6) Boc (3) Sătmăreanu (2)

Răducanu (1)

ROMANIA

■ Meciul va începe la ora 20,30 (ora 21,30, ora României), și va fi radiodifuzat (crainici reporteri Gheorghe Minoiu și Radu Urziceanu) și televizat (crainic Cristian Topescu).

TACCHELLA

QUENTIN

LA TRIBUNE DE GENÈVE:

„RĂZBOIUL NERVILOR SE VA ÎNCHEIA MIERCURI SEARA..."

Pînă cînd arbitrul scoțian Wharton va da semnalul începerii meciului au mai rămas doar puține ore și, totuși, jucătorii echipei gazde nu au sosit încă în localitate. Lotul elvețian va intra în camerele din hotelul pe care și l-a rezervat, abia miercuri la prînz cînd va sosi de la Macolin, și cînd, antrenorul Erwin Ballabio va anunța formația definitivă. Iată de ce un contact cu antrenorul elvețian nu a putut fi luat pînă acum și formația anunțată de noi, ca și de presa elvețiană, nu este decît probabilă. Prin intermediul ziarelor și al emisiunilor de radio și televiziune am aflat programul din ultimele zile al gazdelor. Duminică, a avut loc un antrenament de o oră după care a urmat odihnă obligatorie, iar seara toți jucătorii au asistat la un film distractiv; luni s-a ținut o consfătuire tehnică și s-a vizionat filmul meciului Franța — România. După o pauză de cîteva ore jucătorii au fost din nou convocați la un antrenament de 60 de minute. După-amiază, programul a cuprins o odihnă de trei ore, o plimbare și din nou o consfătuire tehnică, de data aceasta nu în colectiv, ci între Ballabio și fiecare jucător în parte. S-a insistat asupra misiunii pe care fiecare, în parte, o va avea de îndeplinit în partida cu România. Pentru marți a fost programată numai o oră de antrenament, iar miercuri dimineața toți jucătorii din lot se vor instala în autocarul care îi va transporta la Lausanne.

Roger Quinche, antrenorul secund, a declarat că în vederea pregătirii echipei helvete, el s-a deplasat special, în Anglia și Italia, pentru a studia sistemele de antrenament ale reprezentativelor respective.

„N-am avut nimic de învățat de la aceste echipe — a spus Quinche — *pentru simplul motiv că temperamentul englezilor și chiar al italienilor diferă de cel al jucătorilor noștri. Noi ne-am bazat antrenamentul pe pregătirea fizică și morală, pe discuțiile personale avute cu fiecare jucător în parte, pentru a le explica sarcinile ce le revin în cursul partidei. Cu asta, cred că am spus aproape totul. Pentru a stimula moralul jucătorilor, într-unul din holurile cantonamentului am afișat o fotografie mare a Stadionului Aztec din Ciudad de Mexico sub care au fost scrise următoarele cuvinte: „Aici veți juca dacă învingeți miercuri seara".*

Și acum, iată cîteva spicuiri din presa de marți:

„La Tribune de Genève" se ocupă pe larg de acest eveniment. Sub titlul: *„Războiul nervilor se va încheia miercuri seara la Lausanne"*, marele cotidian remarcă absența lui Ion Ionescu, explicînd acest lucru ca urmare a cererii jucătorului de la Alemannia, care s-a declarat indisponibil pentru joc.

„Tribune de Lausanne" publică o anchetă la care răspund foștii fotbaliști internaționali, de o deosebită popularitate în Elveția: Eschmann, Allemann și Grobety.

NORBERT ESCHMANN: *„Echipa învingătoare are 80 la sută șanse de calificare. În actualul stadiu al fotbalului internațional, însă, orice rezultat este posibil, și, deci, un pronostic este greu de dat".*

TONY ALLEMANN: *„Un scor egal nu ne scoate încă din cursa pentru Mexic. Desigur, după eșecul suferit în verificarea cu Borussia, băieții noștri vor să se impună: 2—1 pentru noi".*

ANDRÉ GROBETY: *„Nici chiar o înfrîngere nu ne scoate din lupta pentru primul loc, dar o victorie va pecetlui calificarea Elveției în turneul final. Pentru noi meciul este mai greu decît se crede, deși sînt convins că jucătorii elvețieni manifestă o formă bună".*

În fine, *„La Semaine Sportive de Geneve"* remarcă: *„Unul din cele mai interesante dueluri se anunță între Dumitrache și Tacchella".*

Ion OCHSENFELD

PALMARESELE... FAȚĂ-N FAȚĂ...

ROMÂNIA (echipa A și olimpică)						ELVEȚIA					
Albania	6	3	1	2	15— 4	Albania	2	2	0	0	3— 0
Anglia	3	0	2	1	1— 3	Anglia	12	2	0	10	8— 50
Austria	2	0	1	1	2— 5	Argentina	1	0	0	1	0— 2
Austria (am.)	2	2	0	0	5— 1	Austria	27	5	3	19	37— 82
Belgia	3	2	0	1	3— 2	Belgia	21	7	5	9	32— 41
Bulgaria	22	15	2	5	57— 35	Brazilia	2	0	2	0	3— 3
Cehoslovacia	17	3	3	11	19— 44	Cehoslovacia	17	3	3	11	29— 50
Cehoslovacia (am.)	2	1	1	0	6— 3	Chile	2	1	0	1	5— 5
Cehoslovacia (ol.)	1	1	0	0	4— 1	Cipru	2	1	0	1	6— 2
Cipru	2	2	0	0	12— 1	Danemarca	4	1	1	2	6— 8
Congo Kinshasa	1	0	1	0	1— 1	Franța	26	9	6	11	49— 48
Croația	1	0	1	0	2— 2	Grecia	1	1	0	0	1— 0
Cuba	2	0	1	1	4— 5	Irlanda	5	2	0	3	2— 6
Danemarca	3	2	0	1	7— 6	Irlanda de Nord	2	1	0	1	2— 2
Elveția	4	2	1	1	9— 11	Israel	1	0	0	1	1— 2
Estonia	1	0	0	1	1— 2	Italia	38	6	12	20	55— 86
Franța	3	2	0	1	8— 5	Iugoslavia	7	1	2	4	10— 22
Germania	5	0	0	5	7— 28	Lituania	1	1	0	0	9— 0
Ghana	1	1	0	0	4— 2	Luxemburg	2	2	0	0	8— 4
Grecia	11	8	3	0	34— 13	Maroc	1	0	0	1	0— 1
Iran	1	1	0	0	1— 0	Mexic	3	1	1	1	3— 5
Israel	1	1	0	0	2— 1	Norvegia	6	2	1	3	8— 11
Italia	4	0	0	4	2— 7	Olanda	26	13	2	11	56— 57
Iugoslavia	27	12	3	12	42— 47	Polonia	2	0	2	0	4— 4
Iugoslavia (ol.)	2	2	0	0	5— 1	Portugalia	9	6	1	2	18— 14
Letonia	2	1	1	0	4— 0	R.F.G.	38	8	5	25	52—103
Lituania	2	2	0	0	6— 2	România	4	1	1	2	11— 9
Maroc	2	1	0	1	5— 3	Saar	1	0	1	0	1— 1
Mexic	1	1	0	0	3— 1	Scoția	6	1	0	5	9— 15
Norvegia	2	2	0	0	3— 0	Spania	11	0	2	9	12— 30
Olanda	2	0	1	1	0— 6	Suedia	15	8	1	6	28— 31
Peru	1	1	0	0	3— 1	Țara Galilor	2	1	0	1	6— 3
Polonia	19	8	10	1	37— 31	Turcia	2	1	0	1	6— 3
Portugalia	4	1	0	3	3— 6	Ungaria	30	5	2	23	45—106
R. D. Germană	10	3	1	6	14— 17	U.R.S.S.	2	0	2	0	4— 4
R. F. a Germaniei	2	1	0	1	1— 1	Uruguay	2	0	1	1	3— 6
Slovacia	3	1	1	1	5— 5						
Spania	2	1	0	1	3— 7						
Suedia	4	0	1	3	4— 15						
Turcia	11	6	2	3	22— 11						
Ungaria	10	0	1	9	8— 38						
Ungaria (am.)	2	1	0	1	5— 5						
Ungaria (ol.)	2	0	1	1	0— 2						
U.R.S.S.	3	0	2	1	1— 3						
Uruguay	3	1	1	1	2— 5						
TOTAL	214	91	42	81	382—389	TOTAL	333	92	56	188	532—816

PLEDOARIE PENTRU NOUA FORMULĂ COMPETIȚIONALĂ A DIVIZIEI DE BASCHET

Preocuparea F. R. Baschet pentru îmbunătățirea sistemului competițional face parte din ansamblul măsurilor întreprinse în ultima perioadă de timp pentru creșterea continuă a calității practicării jocului. Orientarea spre o formulă care să asigure un număr crescut de jocuri o găseso salutară și ea trebuie să primească adeziunea fiecărui specialist, interesat în afirmarea baschetului românesc. Fără rezerve, adeziunea mea la noua formulă competițională pusă în discuție pentru anul 1969/1970 este totală și voi încerca, în continuare, să o motivez.

Teoretic și, în bună măsură, practic, volumul crescut din ultima perioadă realizat în pregătire, conform concepției unitare elaborate de F.R.B. — în paralel cu o evidentă creștere a intensității și complexității efortului în antrenamente, nu își găseau în sistemul actual competițional un corespondent logic, acel mobil real care să stimuleze în plus pe jucători și antrenori la sporirea continuă a acestor parametri moderni ai pregătirii sportive.

De asemenea, după părerea mea, în formula existentă jocul competițional reprezintă un scop prea „îngust", iar numărul redus de jocuri (22 într-un campionat) nu putea asigura jocului atributul major de „formă superioară de pregătire" cum teoretic în metodica învățării și perfecționării baschetului este formulat, ca un principiu axiomatic. În plus, lipsa echilibrului valoric dintre echipele noastre din divizia națională, precum și uneori avantajele nejustificate ale terenului din concepția unor specialiști, au făcut ca participarea la luptă pentru întîietate să nu fie dusă întotdeauna sub semnul și dorința de a crește calitatea jocului, ci de a face totul pentru a evita retrogradarea (chiar din prima etapă, dacă ne gîndim că unele echipe își formulează ca „obiectiv" de performanță, rămînerea în divizia A).

Găsesc că noua formulă competițională care se preconizează, deși destul de tardiv, face din joc, cel puțin din punct de vedere teoretic, o componentă de bază a procesului de pregătire. Iată de ce, sînt sigur, ea va duce la creșterea calitativă a practicării baschetului în țara noastră. Opinia și afirmația de mai sus în legătură cu jocurile desfășurate sîmbăta și duminica au la bază avantajele pe care le prezintă un asemenea sistem competițional.

Este vorba în primul rînd de o creștere de 100 la sută a numărului de jocuri, cu aproape aceleași eforturi financiare de pînă acum, creștere cu consecințe și implicații favorabile unei moderne concepții despre pregătire. Aceste implicații pozitive se pot deduce ușor din afirmația „cine trebuie să joace mai mult, va trebui să se și pregătească mai mult și mai bine". Un număr de 44 de jocuri obligă, consider personal, pe jucători, antrenori și conducerile secțiilor la o amplificare considerabilă a volumului și intensității în pregătire. Jocul competițional devine astfel un stimulent real pentru o mai susținută participare la antrenamente a fiecărui jucător și, în special, a celui de rezervă care întrevede în noua formulă competițională posibilitatea de a lua parte efectiv la joc.

Consider, în plus, că în viitor antrenorii vor fi obligați să transforme jucătorul de rezervă, în prezent o „noțiune" în terminologia baschetului, într-o adevărată „rezervă" care se va putea apropia prin joc de tainele baschetului și nu se va depărta, așa cum în multe cazuri se întîmplă în prezent cu o bună parte din acești jucători. Dacă avem în vedere că majoritatea jucătorilor de rezervă sînt tineri, dornici de a se afirma, motivările în plus nu mai sînt necesare. Numărul crescut de meciuri asigură o cîștigare mai accelerată a experienței de joc, necesară jucătorilor și echipei pentru a-și etala măiestria tehnico-tactică. Consider, de asemenea, că un număr crescut de jocuri duce implicit la o mai reală ierarhizare a valorilor, a stabilirii locului în clasamentul final, eliminînd „întîmplarea", „ghinionul" prezente de multe ori în aprecierea rezultatelor jocurilor. Întrecerea, lupta pentru stabilirea celui mai bun, scopul principal al sportului, devin mai pasionante, pot și trebuie să primească noi valențe instructiv-educative.

Chiar mai mult, noua formulă impune antrenorului o mai bună pregătire teoretică-metodică, avînd astfel posibilitatea să corecteze a doua zi planul tactic de joc folosit în prima zi.

Fără îndoială, alături de alte aspecte fără o mai mică importanță în prezentarea avantajelor acestei forme competiționale, trebuie realizată trecerea grabnică la aplicarea și realizarea ei, împotriva unor greutăți obiective pe care le ridică. Consider însă că acestea pot fi atenuate sau înlăturate prin măsuri corespunzătoare. Este vorba în primul rînd de greutățile care sînt legate de programarea unui număr de jocuri (cunoscînd că și alte ramuri de sport își sporesc numărul de jocuri), de scoaterea cu o zi în plus a jucătorilor și arbitrilor de la locul producției, asigurarea unor condiții mai rapide și confortabile de transport și cazare avînd în vedere efortul mult crescut prin două jocuri oficiale și cel din pregătire în noile condiții și altele.

Personal consider că acestea nu pot afecta avantajele reale ale noului sistem competițional al diviziei naționale de baschet și care, sînt încredințat că, alături de acele frămîntări și măsuri ale F.R.B., vin să sprijine substanțial afirmarea baschetului românesc.

Friederich PRINZ
lector la Facultatea de educație fizică din Timișoara

Lotul național de juniori — Ș.N.O. 2—0 (1—0)

OLTENIȚA 13 (prin telefon). Lotul național de juniori a făcut un ultim meci de verificare — înaintea turneului U.E.F.A. — în compania diviziunarei „C" S.N. Oltenița. Juniorii au avut o evoluție aplaudată, desfășurînd un joc frumos, în viteză, la capătul căruia au învins cu scorul de 2—0, prin golurile marcate de *Beldeanu* (min. 11) și *Petreanu* (min. 73).

Iată formația prezentată de antrenorul *Gh. Ola*: *Ariciu (Iordache) — Gligorie, Decu, Broșovschi, Hainal, Vișan, Beldeanu, R. Ionescu, Helvei (Naom), Vlad (Georgescu), Petreanu.*

MARIN VOICU — coresp.

Arbitrii jocurilor din grupă ale echipei României în Turneul U.E.F.A.

Partida România — Turcia (18 mai — Riesa) va fi condusă de francezul HELIES, meciul România — Portugalia (20 mai — Karl Marx-Stadt) va fi arbitrat de bulgarul CIUKOV, iar România — U.R.S.S. (22 mai — Zwickau) de BADER (R. D. Germană).

ALERGĂTORII ROMÂNI ÎN FAȚA UNOR INTERESANTE CONCURSURI

Alergătorii noștri se află în fața unui bogat program competițional intern și internațional. Iată cîteva din cele mai importante concursuri la care urmează să-și dispute întîietatea.

● După întrecerile de la București, Sibiul va găzdui duminică un nou concurs de motocros. În program figurează proba pentru juniori (pînă la clasa 300 cmc) și seniori (pînă la clasa 500 cmc). Întrecerile, care vor avea loc pe traseul din Dealul Gușteriței, se anunță deosebit de atractive, întrucît la start vor fi prezenți toți membrii lotului republican de seniori.

● Iubitorii motociclismului din Brăila vor asista în ziua de 25 mai la concursul republican de viteză pe circuit. Și-au anunțat participarea alergători din București, Ploiești, Pitești, Reșița, Timișoara, Arad, Oradea etc. Organizatorii au ales un traseu situat în centrul orașului Brăila.

● Concursurile internaționale de motocros organizate anul acesta în țara noastră vor fi inaugurate cu întrecerile ce se vor desfășura, pe Dealul Tîrgului din Tg. Jiu, duminică 1 iunie. F.R.M. a primit confirmări de participare din partea federațiilor din R.F. a Germaniei, Franța, Elveția, Ungaria, R. D. Germană și Cehoslovacia.

● După o săptămînă, participanții de la Tg. Jiu, cărora li se vor alătura și sportivi din Uniunea Sovietică, vor evolua în Capitală, pe traseul amenajat în cadrul Complexului „23 August".

I. CUCU ÎNVINGĂTOR ÎN „CUPA METALUL" LA DIRT-TRACK

După o întrerupere de aproape trei ani, duminică au fost reluate în Capitală întrecerile de dirt-track.

Peste cinci mii de spectatori, prezenți în tribunele Complexului sportiv Metalul din Pantelimon, au asistat la o frumoasă întrecere sportivă în care alergătorii de la Metalul, Steaua și Voința Sibiu au căutat să-și etaleze buna pregătire, nivelul de cunoștințe.

Reîntors după efectuarea unor turnee în R.P. Bulgaria și R.S. Cehoslovacă, maestrul sportului Ion Cucu — campionul țării — a dominat concursul cu autoritate, cîștigînd toate manșele la startul cărora s-a aliniat. Dintre numeroșii concurenți tineri o frumoasă impresie a lăsat C. Voiculescu (fiul fostului alergător de la Steaua, Gh. Voiculescu), care a ocupat un merituos loc patru. Iată primii trei clasați: 1. Ion Cucu (Metalul) — 4 victorii în manșe, 2. Alex. Sinca (Steaua) — 3 victorii, 3. Alex. Datcu (Metalul) — 2 victorii.

Trofeul cu care a fost dotată competiția a revenit alergătorilor clubului organizator.

D. DUMITRESCU — coresp.

Brașov: divizia A (scrimă)

Sîmbătă și duminică, la Brașov, întreceri de scrimă. Este vorba de campionatul diviziei A, care programează o nouă etapă, a II-a, la toate armele.

AZI, UN NOU CUPLAJ DIVIZIONAR ÎN CAPITALĂ

Campionatul național de polo se reia cu partidele programate în etapa a III-a. La București, **Dinamo** va întîlni pe I.E.F.S. (ora 17), iar Progresul va juca cu Crișul Oradea (ora 16). Ambele meciuri se vor desfășura la bazinul Dinamo.

În țară vor avea loc partidele C.S.M. Metalul roșu Cluj — Steaua, Vagonul Arad — Voința Cluj și Politehnica Cluj — Rapid București. Iată și clasamentul înaintea acestor întîlniri:

CLASAMENTUL

1. Dinamo	2	2	0	0	23— 8	4
2. Steaua	2	2	0	0	9— 4	4
3. Rapid	2	1	0	1	8— 3	2
4. Voința	2	1	0	1	10—12	2
5. Crișul	2	1	0	1	5—10	2
6. Progresul	2	1	0	1	7— 6	2
7. C.S.M. Met. r.	2	1	0	1	9—19	2
8. Politehnica	2	0	1	1	7— 8	1
9. I.E.F.S.	2	0	1	1	4— 6	1
10. Vagonul	2	0	0	2	6—12	0

● Mîine după-amiază (bazinul Dinamo de la ora 17) este programată întîlnirea dintre Dinamo și Rapid București.

● Federațiile de specialitate din România și R. D. Germană au căzut de acord ca dubla întîlnire amicală dintre reprezentativele de polo ale celor două țări să se desfășoare la București între 10 și 13 iulie.

OLIMPIA ORADEA — BALTIKA LENINGRAD 3—10 (0—4, 0—4, 2—0 1—2)

ORADEA, 13 (prin telefon). — În cel de-al treilea meci internațional susținut în decurs de 3 zile, echipa de divizia B Olimpia a dat o replică slabă formației oaspe (care cuprinde 4 jucători din lotul de tineret al U.R.S.S.). Au marcat Ghellerman 2, Pokorișev 2, Sokolov 2, Isianov 2, Strijevski și Paselițar pentru învingători, respectiv Karacsoni și Cicortaș. (I. GHIȘA — coresp. principal).

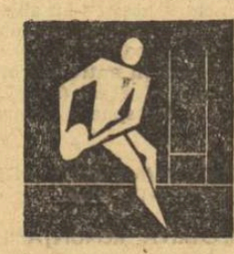

O NOUĂ ETAPĂ ÎN DRUM SPRE A

Astăzi, pe terenul din Parcul copilului, o nouă etapă în turneul de calificare pentru divizia A, care programează următoarele jocuri:

● **Constructorul Suceava — Minerul Lupeni, ora 16** (arb. Sergiu Dragomirescu);

● **Chimia Năvodari — C.S.M. Sibiu, ora 18,30** (arb. Th. Viting).

RESTANȚĂ LA CLUJ

Miercuri după-amiază orașul Cluj găzduiește meciul restanță din cadrul campionatului diviziei A de rugby dintre formațiile Agronomia și Steaua. Partida prezintă un interes deosebit, mai ales pentru echipa locală, care face eforturi susținute pentru a se îndepărta de zona retrogradării.

Loto - Pronosport

6 ZILE PÎNĂ LA ÎNCHIDEREA VÎNZĂRII BILETELOR LA TRAGEREA EXCEPȚIONALĂ LOTO CU ATRIBUIRE DE APARTAMENTE

La 20 mai a.c. va avea loc prima tragere excepțională Loto cu atribuire de premii în apartamente. Această tragere va cuprinde două faze:

— faza I formată din 7 extrageri, fiecare de cîte 6 numere din 80, pentru apartamente cu 3 camere;

— faza a II-a formată din 3 extrageri, fiecare de cîte 6 numere din 90, pentru apartamente cu 2 camere.

Se atribuie în număr NELIMITAT: apartamente cu 3 camere (confort gradul I) și diferența în numerar pînă la completarea sumei de 125.000 lei; apartamente cu 2 camere (confort gradul I) și diferența în numerar pînă la completarea sumei de 100.000 lei; zeci de mii de premii în bani în valoare de 20.000 lei, 10.000 lei ș.a.

Se acordă premii și pentru 2 numere cîștigătoare.

Jucînd pe bilete seria S de 70 lei participați la toate cele 10 extrageri la care se pot cîștiga apartamente cu 3 și cu 2 camere, în număr NELIMITAT, precum și premii în bani.

Rețineți! Participînd cu mai multe bilete aveți mai multe șanse de cîștig.

Au mai rămas numai 6 zile în care vă mai puteți procura biletele pentru tragerea excepțională Loto din 20 mai

PRONOSPORT

premiile concursului nr. 19 din 11 mai 1969

Categoria I (13 rezultate): 42,5 variante a 2.128 lei

Categoria a II-a (12 rezultate): 729 variante a 148 lei

Categoria a III-a (11 rezultate): 5.393 variante a 30 lei

Tragerea concursului Pronoexpres de azi va avea loc în Capitală, în Sala Clubului Finanțe Bănci din str. Doamnei Nr. 2 cu începere de la ora 17.45. Tragerea va fi televizată.

LAVODERM

emulsie alcoolică pentru curățirea mîinilor de impurități (uleiuni, unsori, vopsea proaspătă, rugină etc.). Practic, înlocuind excelent săpunul, apa și prosopul. Utilizabil în orice loc și în orice condiții, curăță mîinile în maximum 2 minute.

LAVODERM

de vînzare la magazinele O.C.L. din țară, în tuburi a 60 gr conținut net.

LAVODERM

produs al întreprinderii „MEALOCHIM" — Brașov.

România — locul I la „Motocrosul Balcanic"

Pe traseul din apropierea localității KUTINA (Iugoslavia), duminică au avut loc întrecerile din cadrul primei etape a competiției internaționale **„Motocrosul Balcanic"**, clasa 250 cmc. La startul actualei ediții s-au aliniat cei mai buni sportivi din România, Bulgaria și Iugoslavia.

Primind ieri o telegramă de la conducătorul delegației române, tov. D. Cherciu, avem posibilitatea să informăm cititorii asupra principalelor rezultate ale competiției.

Ceea ce remarcăm în mod deosebit, este victoria pe echipe realizată de sportivii români ca și buna comportare a tînărului alergător C. Goran.

Iată primii clasați la individual: 1. Șt. Gheorghiev (Bulgaria), 2. C. Goran (România), 3. I. Sekulinov (Bulgaria), 4. O. Ștefani (România). Pe echipe: 1. România 105 p, 2. Bulgaria 104 p, 3. Iugoslavia 70 p. Vom reveni cu amănunte.

Actualitatea internațională

În concursul hipic de la Novi Sad

Oscar Recer — eroul ultimei reuniuni

NOVI SAD 13 (prin telefon). Și în cea de a treia zi a concursului internațional de călărie, în care s-au disputat ultimele două probe, călărеții români au reușit să se impună ocupînd locuri fruntașe, în special, prin Oscar Recer, care s-a clasat pe locul întîi în ambele probe. Iată rezultatele înregistrate: **proba de ștafetă cu 2 călăreți** (20 de perechi): 1. **Oscar Recer** și **Constantin Vlad** (România) cu Neron și, respectiv, Spirt, 2. M. Milutinovici și I. Vladovici (Iugoslavia) cu Milok și, respectiv, Polaris, 3. I. Horvath și S. Istvan (Ungaria) cu Barko și, respectiv, Zardok; **proba de forță** (32 concurenți): 1. **Oscar Recer** (România) cu Neron (1,90 m !), 2. **Anghel Donescu** (România) cu Gînd, 3—4. **Oscar Recer** (România) cu Vifor și M. Milutinovici (Iugoslavia) cu Milok.

CEHOSLOVACIA ȘI SUEDIA CALIFICATE ÎN PRELIMINARIILE C.E. DE BASCHET

Franța a învins Bulgaria într-un meci de verificare

La Stockholm s-au încheiat întrecerile primei grupe preliminare a campionatului european masculin de baschet. Dreptul de a participa la turneul final al campionatului european, programat în toamna acestui an în Italia, a fost obținut de selecționatele Cehoslovaciei și Suediei, clasate pe primele două locuri.

În ultima zi a competiției, echipa Cehoslovaciei a învins cu 123—63 (59—31) formația Islandei, iar selecționata Suediei a dispus cu scorul de 82—70 (40—34) de reprezentativa Danemarcei.

★

Reprezentativa masculină de baschet a Franței, care se pregătește pentru campionatele europene, a întîlnit la Rouen într-un meci de verificare selecționata Bulgariei. Baschetbaliștii francezi au obținut victoria cu scorul de 96—81 (48—40). Cei mai buni jucători ai gazdelor au fost Bonato (22 puncte) și Staelens (16 puncte). Din echipa bulgară s-a remarcat Dimitrov, autorul a 24 de puncte.

PĂȘIND ÎN TURUL DOI AL „CUPEI DAVIS"

ÎNTÎLNIREA ROMÂNIA — ISRAEL, O REEDITARE DUPĂ ȘAPTE ANI

Cupa Davis continuă... Dezmințind toate temerile pesimiștilor, care vedeau deja „salatiera de argint" oferită la festinul open-urilor, iată, că noua ediție — a 58-a — a ultimei mari competiții amatoare de tenis cunoaște un succes fără precedent. 54 de echipe s-au prezentat la startul celor trei zone geografice ale întrecerii, iar în Europa șansele de calificare au fost disputate în primul tur de către 34 reprezentative de țări.

Printre echipele care au păsit în turul doi al competiției se află și cea a României. Eliminînd cu 3—2 pe reprezentanții Republicii Arabe Unite, tenismanii noștri se pregătesc acum să dispute un nou joc — în sferturile de finală ale grupei B (zona europeană) — de data aceasta în compania Israelului. Va fi reeditarea întîlnirii de acum șapte ani, de la București, cînd meciul România—Israel se încheia cu 4—1 în favoarea echipei noastre. Doi dintre adversarii de atunci, se vor reîntîlni probabil în această confruntare, ce urmează să se desfășoare la sfîrșitul săptămînii viitoare, tot în capitala țării noastre. Este vorba de „veteranii" celor două formații — Ion Țiriac (30 ani) și Eliazar Davidman (32 ani). Învingînd cu 4—1 Portugalia, în deplasare la Lisabona, echipa Israelului se anunță un adversar suficient de redutabil.

Jan Kodes (23 ani) a fost vedeta incontestabilă a meciului de la Copenhaga, în care Cehoslovacia a eliminat Danemarca, după o luptă acerbă.

Telefoto: A.P.

Ce se va întîmpla în cazul unei a doua victorii a echipei noastre? Să privim tabelul alăturat. România s-ar vedea calificată în semifinala grupei, avînd ca adversară pe învingătoarea dintre Spania și Iugoslavia. Greu de ales favorita acestei ultime întîlniri, dar tenismanii spanioli, cu cei doi „Manuel" în formație, Santana și Orantes, par de preferat, totuși, echipei Franulovici-Spear. Ar urma atunci o nouă întîlnire România—Spania, reeditarea dramaticei dispute de acum doi ani, cînd echipa noastră a fost la un pas de o mare surpriză, cedînd doar la limită.

În a doua jumătate a tabelului grupei B, rezultatele primului tur au confirmat forțele presupuse ale competitorilor. U.R.S.S. s-a calificat la Atena, chiar mai ușor decît s-ar fi putut aștepta, iar Italia a trecut de rezistența belgienilor, fără ajutorul rachetei de import „Martino" Mulligan (simplurile au fost susținute de Pietrangeli și Castigliano, iar la dublu au jucat tinerii Crotta—Marzano). O prezență inedită — Canada, viitoarea adversară a echipei sovietice. Canadienii, conduși de Mike Belkin, au eliminat Olanda (fără noua vedetă profesionistă Tom Okker, firește).

În grupa A, întîlnirea centrală a turului inaugural a fost, desigur, aceea de la Copenhaga, unde Cehoslovacia a eliminat cu 3—2 Danemarca, într-un meci în care Jan Kodes, primul jucător al cehilor, a fost principalul factor al victoriei, cîștigător în toate cele trei apariții. În rest, numai rezultate scontate, inclusiv cel de la Varșovia, unde trio-ul polonez Gasiorek—Rybarczyk—Nowicki s-a dovedit superior echipei maghiare, cu solist — Istvan Gulyas. Dintre viitoarele sferturi de finală ale acestei grupe se distinge cel dintre Suedia și R. F. a Germaniei, în care ultima, cîștigătoare zonală în anul trecut, are o sarcină dificilă.

Date de reținut: sferturile de finală ale zonei europene sînt programate între 23 și 25 mai, iar semifinalele la 13—15 iunie.

Radu VOIA

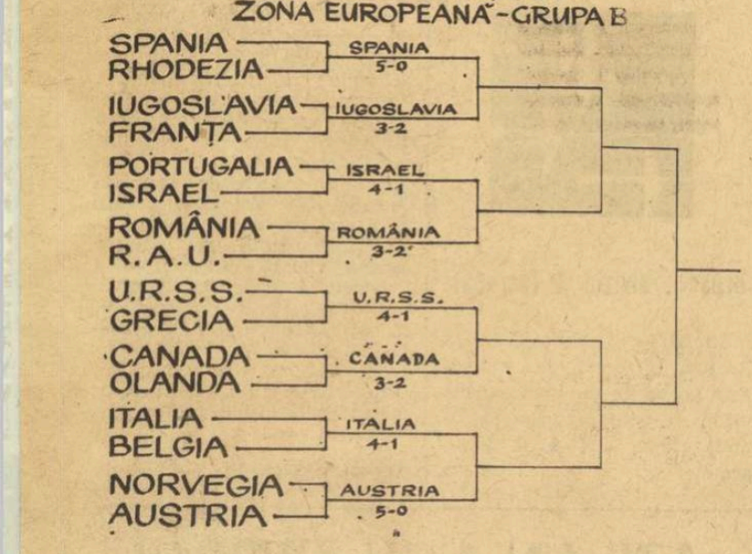

Demonstrații ale tenismanilor egipteni la Brașov

Terenurile Olimpia din Brașov au găzduit — luni — două interesante demonstrații de tenis cu participarea daviscupmanilor din R.A.U., El Sonbol și Mohamed Hasanieni și a jucătorilor români din lotul pentru „Cupa Galea", Toma Ovici și Dumitru Hărădău. Partidele amicale au fost urmărite de un public numeros care a răsplătit cu aplauze jocul celor patru tenismani. El Sonbol a întrecut pe Toma Ovici cu 6—2, 6—3, iar Dumitru Hărădău a cîștigat unicul set jucat în compania lui Hasanieni, cu 7—5.

C. GRUIA — coresp. princ.

Trimisul nostru special, GH. RUSSU-ȘIRIANU, transmite de la Haarlem

Reprezentativa de baschet a României nu are voie să rateze calificarea!

Astă-seară, partida hotărîtoare: ROMÂNIA — OLANDA

HAARLEM, **13 (prin telefon).** — Încă în primele 24 de ore care au urmat eșecului de la Bruxelles, analiza lucidă, calmă, sinceră, a situației în care se află reprezentativa masculină de baschet a României a fost la ordinea zilei. Nu au lipsit dintre criterii și teste nici cercetările fișelor medicale, după cum antrenamentul efectuat duminică seară, în sala Institutului național de sport din capitala Belgiei, a putut furniza date importante. Ele nu sînt, însă, prea îmbucurătoare: în mod cert, majoritatea componenților lotului manifestă criză de formă, mai ales psihică, capacitatea redusă de concentrare constituind, după părerea noastră, principalul impediment. Este, însă, de așteptat, după două zile de deconectare din mai multe puncte de vedere, un oarecare reviriment, suficient pentru alungarea psihozei și pentru realizarea unicei victorii realmente esențială, cea asupra echipei gazdelor.

Oricum, sorții (poate nu numai ei...) fac ca miercuri seară, în prima zi de concurs, soarta calificării să se decidă. Poate părea ciudată afirmația referitoare la clarificarea calificării. Totuși, așa este. Iugoslavia se anunță practic inabordabilă, iar Anglia și Scoția sînt evident încă incapabile de minuni: locul secund în serie este deci singurul vehement disputat. Sarcina jucătorilor noștri nu este de loc ușoară. În formația Olandei figurează cîțiva jucători cu gabarit impresionant, ajunși acum la un număr de meciuri internaționale (unii chiar 85 !) care constituie un atu serios. Punînd însă punctul pe i, acest lucru nu ne împiedică să **considerăm calificarea** în egală măsură **posibilă** și **obligatorie.**

Sala Kennemer este capabilă să găzduiască 6—7 000 de persoane. Dimensiunile suprafeței de joc a sălii ar permite disputarea poate chiar și a meciurilor de fotbal. Pardoseala sa este de beton bituminizat.

Primul antrenament efectuat de români, încă din seara sosirii la Haarlem, a permis o acomodare destul de bună și a arătat o revenire la normal, mai ales în ceea ce privește aruncările la coș.

Dacă nu am acorda orașului gazdă a turneului cîteva rînduri, am comite, în primul rînd, o nedreptate. Conglomerat alcătuit din splendori arhitectonice medievale și din elemente ale tehnicii industriale ultramoderne, populat de oameni harnici ca furnicile, curat, înflorit, prietenos, excelent pus în valoare și de o zi însorită, Haarlemul ne-a apărut ca un superb decor descins parcă din basme. Greu de găsit un medicament mai bun pentru stări depresive și, sincer să fim, din acest punct de vedere am făcut cunoștință cu mana cerească. Aceasta nu înseamnă însă că altcineva decît echipa, cei ce o compun și cei ce o conduc, ne-ar putea califica pentru Neapole...

ANCHETA INTERNAȚIONALĂ A ZIARULUI **sportul**

Încotro se îndreaptă halterele?

Cunoscuți specialiști răspund la întrebările redactorilor noștri

Zilele trecute s-au desfășurat la București lucrările unei consfătuiri internaționale a antrenorilor de haltere. Profitînd de prezența în țara noastră a unor personalități marcante din acest sport, redactorii noștri i-au abordat pe cîțiva dintre ei în cadrul unui interviu colectiv-fulger. Astfel, în scopul clarificării unor probleme legate de dezvoltarea sportului celor puternici, cunoscuții antrenori M. T. Lukianov (U.R.S.S.), G. Toth (Ungaria), G. Carl (R.D.G.) și B. Stepien (Polonia) au fost solicitați să răspundă la următoarele întrebări:

1 — CARE SÎNT AVANTAJELE ȘI DEZAVANTAJELE INTRODUCERII NOILOR CATEGORII DE GREUTATE?

2 — SÎNTEȚI PENTRU SAU ÎMPOTRIVA RENUNȚĂRII LA STILUL ÎMPINS? DE CE?

3 — LA CE CIFRE POT AJUNGE RECORDURILE MONDIALE LA TRIATLON (PE CATEGORII DE GREUTATE), ÎN URMĂTORII ANI?

BRONISLAV STEPIEN
antrenor al lotului național de juniori-tineret al Poloniei

1 Consider că introducerea în programul concursurilor de haltere a întrecerilor la categoria mucă (52 kg) nu fac un serviciu acestui sport. Pentru bărbați adulți, o asemenea greutate corporală este — cu rare excepții — nefiziologică. Cred că mai firesc ar fi fost ca această categorie să se dispute doar în concursurile juniorilor care, fiind în creștere, trec apoi la categorii superioare. Or, introducerea întrecerilor la categoria muscă și pentru seniori poate duce, din dorința obținerii unor performanțe, la slăbirea artificială a unor juniori pentru menținerea lor în limitele categoriei. Cît privește categoria supergrea, era o necesitate imperioasă să se încurajeze participarea coloșilor de 150—170 kg alături de sportivi care au depășit cu foarte puțin limita de la semigrea.

2 Sînt împotriva renunțării la stilul împins și sper să nu fie adoptată o asemenea măsură. Fără tradiționalul procedeu al împinsului, concursurile de haltere și-ar pierde mult din interes. În plus, menținerea acestei mișcări în întreceri oficiale, deci implicit și în antrenamente, contribuie la îmbunătățirea forței și pentru celelalte două mișcări.

3 Cred că în curînd vor putea fi atinse următoarele recorduri: **cat. muscă: 340 kg; cat. cocoș: 370—375 kg; cat. pană: 400—405 kg; cat. ușoară: 450 kg; cat. semimijlocie: 490 kg; cat. mijlocie: 510 kg; cat. semigrea: 540—550 kg; cat. grea: 570—580 kg; cat. supergrea: 600—620 kg.** Deși unele dintre aceste performanțe par astăzi de domeniul imposibilului, îmi exprim convingerea că ele vor putea fi atinse curînd, în 4, maximum 6 ani.

GYÖRGY TOTH
antrenor federal

1 Și la box, ca și la lupte, au fost introduse noi categorii. Atunci, de ce să nu le acceptăm și la haltere? Cu atît mai mult cu cît ele sînt create pentru două categorii de oameni: foarte ușori și foarte grei. Dacă între limitele celorlalte categorii a existat o diferență minimă de greutate, la categoria grea întrecerile unor concurenți au fost de-a dreptul ridicole. Vechiul regulament admitea ca un halterofil de 95 de kilograme să-și măsoare forțele cu unul de 150 de kilograme. Evident, lupta n-a putut fi nici un moment interesantă.

2 Triatlonul clasic trebuie să rămînă așa cum a fost conceput în urmă cu 40-50 de ani: împins, smuls, aruncat. De ce să facem inovații cu orice preț? Renunțarea la triation ar da peste cap toate recordurile la total și ar micșora numărul halterofililor. Pentru neexecutarea corectă a mișcării trebuie să tragem la răspundere arbitrajul și nicidecum să adoptăm cea mai simplă măsură: desființarea împinsului! Greșeli de arbitraj, ca în orice sport, se vor face și în viitor, la haltere, dar asta nu reclamă neapărat renunțarea la împins.

3 Noile categorii vor determina o avalanșă de recorduri, în special la cele mari și mici. Mă refer la acei sportivi care vor trece dintr-o categorie în alta, unde pot obține și recorduri valoroase. Iată cum văd eu noile recorduri pînă la J.O. din 1972: **cat. muscă: 340 kg; cat. cocoș: 370 kg; cat. pană: 405 kg; cat. ușoară: 455 kg; cat. semimijlocie: 490 kg; cat. mijlocie: 500 kg; cat. semigrea: 530 kg; cat. grea: 560 kg; cat. supergrea: 600 kg.**

MIHAIL TIMOFEEVICI LUKIANOV
conferențiar la Institutul „Leshaft" din Leningrad

1 Avantajele sînt mari. Mai mulți sportivi vor putea fi încadrați în întreceri; împărțiți, de data asta, în 9 categorii, își vor disputa întîietatea în condiții mai echitabile. Mă refer, îndeosebi, la categoria grea, unde sportivul de 91 kg nu se va mai lupta cu unul de 150 kg! La categoriile mici, noi, sovieticii, nu sîntem avantajați, deoarece la „muscă" e greu să găsim și să pregătim oameni sub 52 de kilograme. Totuși, introducerea acestei categorii o găsesc justă, pentru că o imensă masă de sportivi asiatici fac parte din ea și, prin urmare, ei vor avea dreptul să concureze cu șanse. Orice măsură luată pentru lărgirea bazei de masă o găsesc utilă. Deci, cele 9 categorii la haltere sînt binevenite.

2 Sînt pentru împinsul **curat** fără „tendințe" de aruncat. Sînt de acord că se fac confuzii și mulți execută incorect mișcarea împins, dar asta nu înseamnă să desființăm procedeul. Dimpotrivă, punînd degetul pe rană, îmi permit să afirm că arbitrajele defectuoase au dus la unele discuții, care au atras propunerile de eliminare a împinsului din triationul clasic. De ce să nu cerem arbitrilor mai multă exigență, mai multă precizie și hotărîre în acordarea deciziilor? Deci, factorul nr. 1 în menținerea împinsului trebuie să fie arbitrajul. Consider că împinsul nu trebuie prea mult lucrat cu juniorii mici. Exersat la o vîrstă fragedă, procedeul anchilozează, face pe sportiv mai rigid și nu-i permite la maturitate rezultate valoroase la smuls. Pentru juniori recomand, la început, exersarea și învățarea perfectă a smulsului și a aruncatului, iar la seniorat să se pună bază pe împins.

3 După părerea mea, viitoarele recorduri mondiale vor fi următoarele: **Cat cocoș: 380 kg; cat. pană: 410 kg; cat. ușoară: 455 kg; cat. semimijlocie: 495 kg; cat. mijlocie: 512,5 kg; cat. semigrea: 535 kg; cat. grea: 550 kg; cat. supergrea: 605—610 kg (nu a indicat recordul la cat. muscă).**

GERHARD CARL
conferențiar la D.H.f.K. Leipzig

1 Desigur, faptul prezintă și unele dezavantaje. Astfel, se va lungi durata concursurilor, care nici așa — cu 7 categorii — nu erau prea scurte. Pentru noi, europenii, este foarte dificil să găsim halterofili seniori a căror greutate corporală să nu depășească 52 kg. Totuși, îmi exprim convingerea că introducerea noilor categorii este binevenită, întrucît vor fi atrași spre haltere mai mulți tineri, se va putea diferenția metodica de pregătire la categoriile extreme, va crește numărul medaliilor olimpice puse în joc.

2 Menținerea întrecerilor la stilul împins este, în primul rînd, o chestiune de tradiție, căci ele sînt înscrise cu regularitate încă din 1920 în programele concursurilor de haltere. În al doilea rînd, antrenamentele sînt axate pe cele trei stiluri „clasice", suprimarea unuia dintre acestea atrăgînd după sine o adevărată revoluție a metodicii. Opinez, deci, pentru păstrarea „împinsului" în competiții.

3 Cred că recordurile mondiale vor atinge, nu peste mult timp, următoarele cifre: **cat. muscă: 360 kg; cat. cocoș: 380 kg; cat. pană: 400 kg; cat. ușoară: 450 kg; cat. semimijlocie: 485 kg; cat. mijlocie: 500 kg; cat. semigrea: 530 kg; cat. grea: 560 kg; cat. supergrea: 600 kg.** Unele dintre acestea s-ar putea să fie realizate chiar în cursul anului 1969.

Interviuri realizate de:
Ion OCHSENFELD
Adrian IONESCU

CORESPONDENȚĂ PENTRU **sportul**

ECHIPA IUGOSLAVIEI ÎNAINTEA CAMPIONATELOR EUROPENE DE BOX DE LA BUCUREȘTI

Deși comisia de selecție a Federației iugoslave de box afirmă că numai finalele campionatelor naționale vor desemna candidații pentru „europene" neoficial echipa națională este deja stabilită.

Selecționerii Hrastinski, Bogdanovici și Toma Hladni au ales 18 candidați, din care doar 11 vor face deplasarea la București. Selecția a fost bine făcută și acest lucru se observă din rezultatele candidaților obținute în ultimele 4 etape ale campionatului pe echipe al Iugoslaviei: nici unul dintre ei nu a pierdut!

La trei categorii a fost ales numai cîte un singur boxer, de fapt cele mai mari speranțe ale Iugoslaviei pentru București. Este vorba de: **Zvonko Vuin**, vicecampion al Europei la Roma și medaliat cu bronz la J.O. din Mexic; **Liubinko Veselinovici** și **Mate Parlov.**

Pentru opinia publică sportivă iugoslavă o mare surpriză a constituit-o hotărîrea selecționerilor de a nu apela la serviciile boxerului **Iovan Paikovici**, campionul țării, care, după cum se știe, l-a învins pe românul Stanef în întîlnirea desfășurată la Belgrad. Campionul — de profesiune acordeonist într-o orchestră de muzică populară, și care lucrează numai noaptea — nu vrea să se subordoneze pregătirilor comune. Absența sa reprezintă o pierdere serioasă căci **Paikovici**, după părerea generală, este cel mai talentat boxer al noii generații. Ceilalți candidați pentru București sînt: cat. semimuscă: **Dondici** (Buducinost — Titograd), cat. muscă: **Mirkovici** (Steaua roșie Belgrad), cat. cocoș: **Ibrahimovici** (Spartak Subotița), cat. pană: **Sarar** (Pola), cat. semiușoară: **Vuin** (Banat Zrenianin), cat. ușoară: **Veselinovici** (Radniciki Beograd), cat. semimijlocie: **Belici** (Partizan Belgrad), cat. mijlocie ușoară: **Torontali** (Spartak Subotița) sau **Todorovici** (Radniciki Kraguevaț), cat. mijlocie: **Parlov** (Pola), semigrea: **Silkovski** (Kablovi Svetozarevo), cat. grea: **Nedelkovici** (Kablovi Svetozarevo) sau **Vukușici** (Borovo).

Comentatorii de box ai presei sportive iugoslave au avut întotdeauna un cuvînt hotărîtor în stabilirea echipei naționale. De data aceasta din comisie face parte și colegul meu Toma Hladni, redactor la ziarul „Sport", fost campion național din anii de după război.

Într-o recentă anchetă a ziariștilor iugoslavi acreditați pentru campionatele europene de la București, 6 dintre cei mai cunoscuți comentatori au arătat cum văd ei echipa națională, constatîndu-se că există, în linii mari, o identitate de păreri cu cele ale comisiei.

Mate Parlov, student la Institutul economic, secția turism, campion național la mijlocie, este cea mai mare speranță a iugoslavilor pentru C.E. Parlov (născut în 1948; 1,85 m și 75 kg) practică boxul din 1964. În acest răstimp, în cele 16 meciuri internaționale susținute a pierdut unul singur, cel cu Finnegan la J.O. din Mexic. Pe ringurile din țară nu are adversar. În 1967 a cucerit „Mănușa de aur", cel mai prețios trofeu care se acordă în Iugoslavia și a cîștigat turneul speranțelor olimpice disputat la Budapesta. În întîlnirea Iugoslavia — România, el l-a întrecut pe Ion Olteanu. De cîteva luni Parlov este ținta managerilor din Italia, care îi fac oferte tentante pentru a abandona amatorismul.

Experții consideră că la campionatele europene de la București, **Parlov, Veselinovici** și **Vuin** pot ajunge în semifinale, iar **Ibrahimovici** și **Silkovski** (ultimul este un nume nou în boxul iugoslav) pot furniza surprize. Oarecare șanse mai au **Belici** și **Mirkovici,** dar totul este în funcție de „sfînta" tragere la sorți...

VL. NEDELKOVICI

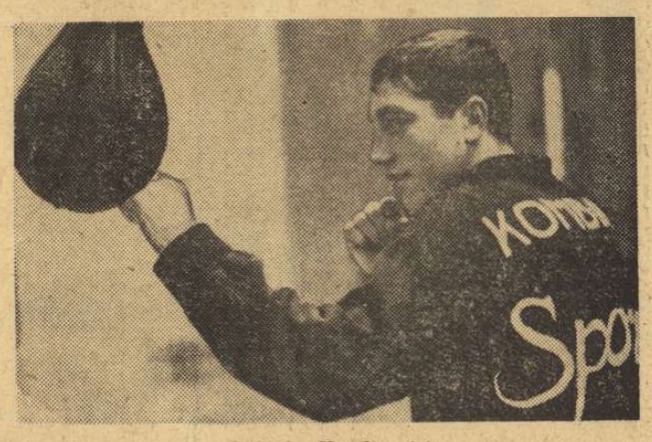

Lubinko Veselinovici

RAPID-LOKOMOTIV STENDHAL 1-1

Echipa bucureșteană Rapid a jucat ieri la Stendahl (R. D. Germană) cu Lokomotiv din localitate. Jocul s-a terminat nedecis, 1—1 (1—1). Punctul echipei române a fost realizat de Angelescu în min. 23

RALPH BOSTON ȘI-A ANUNȚAT RETRAGEREA!

NEW YORK, 13 (Agerpres). — Cunoscutul atlet american de culoare, Ralph Boston, unul din cei mai buni săritori în lungime din ultimul deceniu, și-a anunțat retragerea din activitatea competițională. Ultima sa apariție publică la un concurs atletic va fi dumnică la Philadelphia cu prilejul Jocurilor internaționale organizate în memoria dr. Martin Luther King.

În vîrstă de 30 de ani, tată a doi copii, Ralph Boston și-a înscris în palmares numeroase succese printre care trei medalii olimpice: aur la Roma în 1960, argint la Tokio în 1964 și bronz la Ciudad de Mexico în 1968. În 1960, sărind 8,21 m, el a îmbunătățit cu 8 centimetri recordul mondial al lui Jessie Owens. Apoi, l-a doborît de patru ori și a egalat o dată recordul lumii ajungînd la performanța de 8,35 m. Unul din elevii săi este Bob Beamon, deținătorul actualului record mondial cu 8,90 m.

ETAPA A II-A A „CURSEI PĂCII"

VARȘOVIA, 13 **(Agerpres).** Competiția ciclistă internațională „Cursa Păcii", care se desfășoară în acest an pe ruta Varșovia — Berlin, a continuat marți cu disputarea etapei a II-a, Varșovia — Lodz (158 km). Primul a trecut linia de sosire polonezul Szurkowski, debutant în echipa țării sale, învingător la sprint asupra francezului Danguillaume. După 7 secunde a sosit belgianul Scheers. Cu 8 km înainte de sosire, Szurkowski a declanșat o evadare, căreia i-au răspuns cicliștii francezi și belgieni, dintre care însă doar Danguillaume a rezistat ritmului, terminînd în același timp (3:41,52) cu cîștigătorul. Clasamentul în continuare: Scheers (Belgia) 3:41,59, Ducreaux (Franța), Dimitrev (U.R.S.S.), Grabe (R.D.G.), Forma (Polonia), Saidhujin (U.R.S.S.), Kotev (Bulgaria), Ronsmans (Belgia) — același timp.

În acest pluton, care numără 60 de alergători, se aflau și rutierii români.

Pe echipe a cîștigat Polonia, urmată la 1:22 de Belgia, apoi de Franța și Danemarca.

În clasamentul general individual după două etape conduce Szurkowski (Polonia) 6h 11:17. El este urmat de francezul Danguillaume — 6h 11:59 și de belgianul Scheers — 6h 12:09.

Pînă la încheierea ediției nu ne-au parvenit informații privind locurile ocupate de cicliștii români în clasamentele generale.

Miercuri se dispută etapa a III-a, contracronometru individual (42 km) la Piotrkow Trybunalski.

-TELEX-TELEX-TELEX-TELEX-

Cea de-a 11-a partidă din cadrul disputei Petrosian — Spasski, pentru titlul mondial de șah a luat sfîrșit cu victoria lui Tigran Petrosian la mutarea a 56-a. Astfel, campionul lumii reușește să egaleze scorul: 5½—5½. Miercuri are loc partida a 12-a.

■

„Marele premiu al orașului Madrid", desfășurat pe circuitul de la Jarama, a fost cîștigat de automobilistul englez Jackie Stewart pe „Matra Sport-M.S. 7" — 204,259 km în 1h 29:36,7 (medie orară 138,639 km). Locul secund a fost ocupat de francezul Jean Pierre Beltoise, iar pe locul trei — Piers Courage (Anglia).

■

Jay Silvester a cîștigat proba de aruncarea discului la Fresmo (California) cu 61,09 m. Pe locul doi — Alfred Oerter 59,18 m.

■

La Motala (Suedia) s-a desfășurat un concurs internațional de motocros, contînd pentru campionatul mondial. Victoria a revenit sportivului suedez Arne Kring, urmat de compatriotul său B. Aaberg — 12 p și Ch. Hammargren — 10 p.

■

În finala turneului internațional de tenis de la Puerta de Hierro s-au întîlnit Manuel Santana (Spania) și Arthur Ashe (S.U.A.). La capătul a trei ore de joc, Santana a terminat învingător: 9—11, 6—4, 8—6, 6—1.

■

Rezultate din „Cupa Davis": la Bogota, Brazilia — Columbia 3—2; la New Delhi, India — Japonia 5—0.

■

După 11 runde, în turneul de șah de la Büsum (R.F.G.) conduce în clasament Larsen (Danemarca) cu 8 p, urmat de Gerusel (R.F.G.) 7 p, Zaițev (U.R.S.S.) 6½ (1) p, Polugaevski (U.R.S.S.) și Ivkov (Iugoslavia) 6½ p etc. Theodor Ghițescu ocupă locul 10 cu 4½ puncte.

Tiparul I. P. „Informația", str. Brezoianu nr. 23—25, București

40368

Redacția și administrația: str. Vasile Conta nr. 16, tel. 11.10.05, interurban 72 și 286. Telex sportrom buc. 180.

PROLETARI DIN TOATE ȚĂRILE, UNIȚI-VĂ!

sportul

4 pagini 30 bani

Anul XXV — Nr. 544 (5978)

ZIAR AL CONSILIULUI NAȚIONAL PENTRU EDUCAȚIE FIZICĂ ȘI SPORT

Joi 15 mai 1969

ECHIPA NOASTRĂ DE FOTBAL, LA ÎNĂLȚIME PE STADIONUL OLIMPIC DIN LAUSANNE!

ROMÂNIA-ELVEȚIA 1-0(1-0)

De la trimisul nostru special,
CONSTANTIN FIRĂNESCU

Este inutil să vă mai descriu ambianța din jurul meciului Elveția — România programat aici, la Lausanne, în cadrul preliminariilor Campionatului Mondial. Cu mult timp înainte de a începe partida, tribunele cochetului și impunătorului stadion „Pontaise" erau înțesate de cei peste 50 000 de spectatori care așteptau nerăbdători primul fluier al arbitrului.

La ora 21.30 (ora României), scoțianul Thomas Wharton a chemat la întrecere următoarele formații:

ELVEȚIA: Prosperi — Ramseier, Michaud, Tacchella, Chapuissat, Odermatt, Signorelli (min. 34 Stierli), Kuhn, Vuilleumier, Kunzli, Quentin.

ROMÂNIA: Răducanu — Sătmăreanu, Boc, Dan, Deleanu (min. 54 Hălmăgeanu), Dinu, Radu Nunweiller, Dembrovschi, Tufan, Dumitrache, Lucescu.

Partida debutează cu un joc nervos din partea ambelor formații. În min. 5 se produce o fază extrem de periculoasă la poarta echipei noastre, ca urmare a unei greșeli flagrante a lui Boc, care-l lasă demarcat pe Quentin: atacantul elvețian pătrunde perpendicular pe poartă, intră în careu dar Răducanu iese curajos la blocaj și salvează în extremis. Același Răducanu are în min. 8 o nouă intervenție salutară, respingînd peste bară un șut periculos. În min. 10, Dan execută de la circa 35 m o lovitură liberă, dar balonul trece pe lîngă poartă. Kuhn și Chapuissat încearcă periculos poarta în min. 13 și 15. În min. 23, Radu Nunweiller trimite prin surprindere un excelent șut la poarta lui Prosperi, care deviază cu vădită dificultate mingea în corner. Două minute mai tîrziu, este rîndul lui Dembrovschi să încerce vigilența portarului elvețian care este din nou nevoit să acorde corner.

În min. 26, Dumitrache, excelent angajat de Lucescu, ajunge la limita careului de 16 m doar cu Michaud, pe care-l fentează dar se grăbește și trimite mingea peste poartă.

În min. 33, echipa română reușește o spectaculoasă combinație: Radu Nunweiller îl deschide lung pe debutantul Tufan, care fuge pînă în apropierea fanionului de corner, de unde trimite o splendidă centrare în fața porții lui Prosperi; spre minge se repede un buchet de jucători dintre care țîșnește Mircea Lucescu, care trimite imparabil în gol: 1—0 pentru România!

Timp de cîteva minute, jucătorii echipei gazdă acuză șocul și nu se regăsesc, formația română manevrînd cu destulă ușurință pe tot spațiul de joc.

În min. 34, se produce accidentarea lui Signorelli, care părăsește terenul fiind înlocuit de către Stierli.

În min. 40, Dinu îi produce emoții lui Răducanu, emoții pe care le resimțim acut și noi, trimițînd din interiorul careului o pasă înapoi — surprinzătoare și destul de puternică — pe care portarul nostru o reține cu destulă dificultate.

În min. 43, Dembrovschi are o mare ocazie de a majora scorul dar, după ce a pătruns în apropierea porții lui Prosperi, a șutat din unghi, e adevărat dificil, în spatele porții.

Pînă la sfîrșitul primei reprize, pe care arbitrul scoțian Thomas Wharton o prelungește cu trei minute, timpul necesar înlocuirii lui Signorelli, fotbaliștii elvețieni atacă cu insuflețire dar apărarea noastră — în care se remarcă Dan, Deleanu și Boc — este la post, distrugînd cu ușurință acțiunile ofensive ale gazdelor.

Repriza ia astfel sfîrșit în avantajul echipei române, care a avut asupra adversarei sale ascendentul luciditătii, ea reușind să iasă cu pricepere din situațiile grele, construind, la rîndul său, cu calm și destulă precizie, contraatacuri periculoase.

★

Repriza secundă începe cu cîteva atacuri în serie ale gazdelor, care par decise să modifice tabela de marcaj. În min. 50, formația română trece printr-o situație foarte periculoasă: Ramseier centrează de lîngă Deleanu, spre careul mic, unde se află Kunzli și Quentin, dar Boc țîșnește ca un resort și aruncă balonul, cu capul, în corner. Nu trec decît două minute și asistăm la un contraatac al echipei noastre: Dumitrache se infiltrează pe dreapta, execută un șut-centrare, paralel cu poarta elvețiană, Dembrovschi sare peste balon, dar Radu Nunweiller șutează defectuos, pe lîngă poartă. Elvețienii dirijează spre buturile lui Răducanu nenumărate atacuri și în min. 54, centrarea lui Kunzli ne dă mari emoții: trimisă cu boltă, de pe dreapta, mingea este reluată cu sete, de Michaud, aflat în colțul careului mic, în... plasa laterală! A fost, poate, cea mai mare ocazie de gol a elevilor lui Ballabio. Urmează cîteva minute „de foc": Deleanu se accidentează și este înlocuit cu Hălmăgeanu (min. 54). Michaud șutează violent de la 20 de metri, Răducanu respinge în față, spre Quentin, dar Sătmăreanu acordă corner (min. 58). În min. 66, notăm o intervenție de-a dreptul senzațională a portarului român: la un șut-centrare al lui Kuhn, Vuilleumier țîșnește și de la trei metri trimite spre gol, dar Răducanu deviază în corner! Treptat, jocul se echilibrează, românii ies tot mai des la atac, reușind să-și creeze cîteva ocazii favorabile, care nu se transformă, însă, în gol, pe de o parte grație execuției slabe, pe lîngă poartă, a lui Radu Nunweiller (min. 76) și pe de alta inspirației lui Prosperi, care apără un șut liftat executat de Dumitrache (min. 80).

Ultimele minute sînt de-a dreptul dramatice, creînd o atmosferă incendiară pe stadion. Elvețienii atacă supranumeric dar apărarea noastră, în frunte cu Dan și Boc, respinge totul. Cu cîteva secunde înainte de final, arbitrul acordă o lovitură liberă în favoarea echipei gazdă, la 18 m de poarta lui Răducanu, dar Odermatt șutează în zid.

După ultimul fluier al arbitrului jucătorii români se îmbrățișează cu efuziune, fericiți de acest mare succes obținut pe un teren străin și în fața unui adversar redutabil. Este, fără îndoială, o victorie meritată care-i apropie foarte mult de țelul final: turneul celor mai bune 16 echipe din lume.

Asupra acestei partide desfășurată, după cum se știe, la o oră tîrzie, vom reveni în numărul nostru de mîine.

★

Fotbaliștii români se înapoiază astăzi în Capitală în jurul orei 18.30 la aeroportul Băneasa.

CLASAMENTUL GRUPEI I

1. România	4	2	1	1	5—5	5
2. Grecia	4	1	2	1	8—7	4
3. Elveția	4	2	0	2	3—3	4
4. Portugalia	4	1	1	2	7—8	3

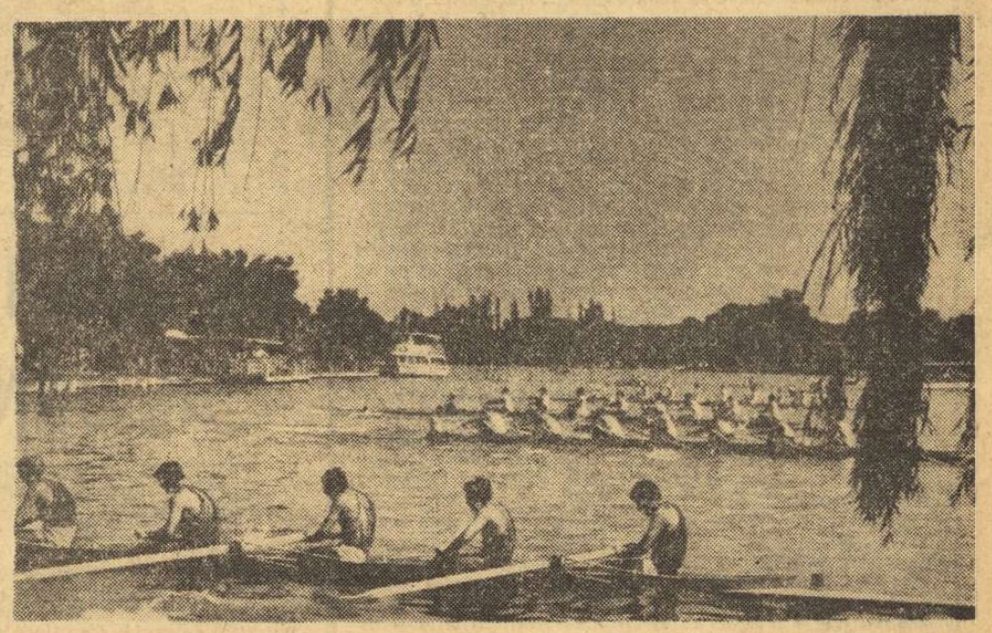

La „concurență" **direct** cu Snagovul, lacul Herăstrău își oferă pistele de apă și întreaga frumusețe naturală celor care au îndrăgit sporturile nautice. Binecunoscut loc de agrement, Herăstrăul este, deopotrivă, și o puternică bază a sportului de performanță. O dovedește existența multor secții de canotaj și calac-canoe, ca și numeroasele competiții duminicale. O dovedește convingător și această imagine recentă surprinsă de fotoreporterul nostru Theo Macarschi.

DE AZI, LA CLUJ ȘI P. NEAMȚ, RETURUL ÎN TURNEELE FINALE DE VOLEI

A doua parte a disputei pentru titlurile naționale își schimbă numai cadrul de desfășurare. Astăzi, cele opt echipe angrenate în luptă se vor alinia în sălile sporturilor din Cluj (băieții) și P. Neamț (fetele) spre a confirma, sau infirma, evoluțiile din prima parte a turneelor finale.

Clujenii vor asalta, neîndoios, sala Sporturilor pentru a urmări elita voleiului masculin. Disputa fetelor, transferată la Piatra Neamț, se anunță destul de atractivă, cu tot avantajul pe care dinamovistele bucureștence și l-au creat la Bacău.

Anul acesta se pare că Dinamo București se află cel mai aproape de titlu, atît la masculin cît și la feminin. Iată situația de la care pornesc echipele în returul turneelor finale: **masculin**: 1. Steaua 47 p (setaveraj 70:14), 2. Dinamo 47 p (71:20), 3. Politehnica 42 p (56:37), 4. Rapid 40 p (55:40); **feminin**: 1. Dinamo 48 p (72:15), 2. Rapid 47 p (71:16), 3. Penicilina 46 p (71:20), 4. Farul 38 p (46:44). Ca arbitri, vor oficia: N. Ionescu, Gh. Ionescu, M. Bolintineanu, V. Arhire, V. Chioreanu (la Cluj) și M. Albuț, D. Rădulescu, V. Ranghel, Gh. Ferariu (la Piatra Neamț).

Programul primei zile. CLUJ: Rapid — Dinamo și Politehnica — Steaua; PIATRA NEAMȚ: Farul — Dinamo și Rapid — Penicilina. Ora începerii: 17.

VEDETA

Un mare sportiv devine, vrînd-nevrînd, o vedetă. Îi sînt imitate gesturile, îi sînt repetate cuvintele, i se cercetează în amănunțime viața intimă. Uneori devine un mit, o legendă. Fără îndoială, cei care amplifică sînt copiii, tinerii. Pentru ei, liderul stadionului este un idol.

Situația aceasta incumbă tînărului atlet responsabilități multiple. El este un exemplu cu profunde implicații, el este omul aflat în permanență sub reflectorul opiniei publice. Acesta este motivul pentru care, de pildă, prezența a 500 de oameni într-un restaurant, la o oră tîrzie de noapte, nu surprinde pe nimeni, dar aceea a unui sportiv cunoscut generează comentarii critice, o dezaprobare cvasiunanimă. Fără a vedea în el un ascet, publicul îi cere sportivului o comportare exemplară, demnă de urmat, tocmai fiindcă îi cunoaște înrîurirea asupra generațiilor tinere.

Și dacă lucrurile în ceea ce privește viața particulară mai găsesc, din cînd în cînd, o acoperire, cele de pe stadion rămîn în permanență la discreția opiniei publice. Există, desigur, și opinii absurde. Sînt spectatori care ar dori să-și vadă idolul cîștigînd în permanență, urcînd ștacheta performanței dincolo de limitele posibilului, realizînd oricînd și oriunde rezultate senzaționale. Lucrul acesta, nereușit încă pe mapamond, reprezintă deziderатul fanaticilor, al acelora care nu judecă situațiile prin prisma tuturor factorilor care concură la realizarea performanței. A cere însă sportivului o comportare onorabilă și, îndeosebi, străduința de a se afla în permanență la înălțimea renumelui, a pretinde celui ce ți-a înflăcărat de atîtea ori imaginația să se dăruiască întrecerii, să nu calce niciodată legile fair-playului — toate acestea intră în pretențiile spectatorului echilibrat, în obligațiile sportivului de performanță. N-am fi reamintit toate acestea dacă, în ultimul timp, unul dintre reprezentanții de frunte ai sportului nostru nu ne-ar fi arătat că le-a uitat.

La cine ne referim? La **Emil Rusu**, la rutierul care pînă nu de mult polariza atenția tuturor iubitorilor sportului cu pedale de la noi, la omul care a fost creditat cu onoarea de a fi singurul apărător al prestigiului ciclismului românesc la Jocurile Olimpice de la Ciudad de Mexico. De la o vreme el a devenit un anonim al șoselelor, un fel de încheietor de pluton, un rutier care abandonează cu ușurința unui începător orice competiție. Numai în acest an a terminat înainte de linia de sosire două competiții internaționale peste hotare („Flèche Algerienne" și „Tour d'Annaba") și una în țară („Cupa F.R.C."). Reamintindu-ne și „isprăvile" de anul trecut, nonșalanța cu care privește acum înfrîngerea, ca și lipsa de dorință de a concura, putem ajunge la concluzia că Emil Rusu a înțeles greșit noțiunea de vedetă, că neglijîndu-și flagrant îndatoririle față de suporterii săi se supune cu bună știință focului criticii acestora.

Este neîndoielnic faptul că orice mare sportiv poate traversa o perioadă critică. I s-ar putea acorda și lui Emil Rusu această circumstanță atenuantă dacă situația sa n-ar fi agravată de atitudinea de total dezinteres față de sportul care i-a adus atîtea satisfacții, față de cei care și-au investit în el speranțele. Este acum momentul ca Emil Rusu să se explice.

Cicatricea acestei comportări nesportive va rămîne chiar dacă Emil Rusu se va înălța din nou pe piedestalul gloriei sportive. Este posibilă o operație estetică — marele chirurg — **viața** — o poate face — numai în cazul cînd în viitor, pe același loc, nu se va produce o nouă rană.

Hristache NAUM

O PERFORMANȚĂ PUȚIN OBIȘNUITĂ...

...a fost înregistrată la Ploiești, unde copiii Emil Coman și Răzvan Radu (care nu au împlinit încă patru ani), de la Centrul de inițiere al clubului Petrolul, au reușit să traverseze non stop bazinul de înot (50 de metri) în stilul crawl. Ei au fost inițiați de către antrenorul Ovidiu Ionescu. (FLORIN SANDU — corespondent).

C. DOSA — 2,09 m LA ÎNĂLȚIME

TG. MUREȘ, 14 (prin telefon). În localitate s-a disputat întîlnirea restantă din cadrul etapei a II-a a campionatului republican de atletism pe echipe (categoria B, seria a II-a). Punctajele înregistrate: Mureș — Sibiu 177—78, Mureș — Maramureș 171—81, Maramureș — Sibiu 109—108. În fruntea rezultatelor individuale obținute, notăm pe cel al lui Csaba Dosa (Mureș): 2,09 m la înălțime, cu numai 2 cm sub recordul național de juniori. Fr. Schneider (Sibiu) a aruncat 60,70 m la ciocan. (C. ALBU-coresp.).

3 SĂRITORI ROMÂNI VOR CONCURA LA ROSTOCK

Săritorii Constantin Nedelcu, Gerhard Fabich și Irinel Popescu, însoțiți de antrenorul Pantelimon Decuseară, pleacă astăzi în R. D. Germană, la Rostock, pentru a participa, sîmbătă și duminică, la concursul intitulat „Zilele internaționale ale săriturilor".

BOXERII DIN OLTENIȚA EVOLUEAZĂ ÎN BULGARIA

Pugiliștii de la S.N. Oltenița au plecat în R.P. Bulgaria pentru a susține cîteva partide în compania boxerilor din țara vecină. Sportivii din Oltenița vor evolua pe ringurile orașelor Varna și Tolbuhin.

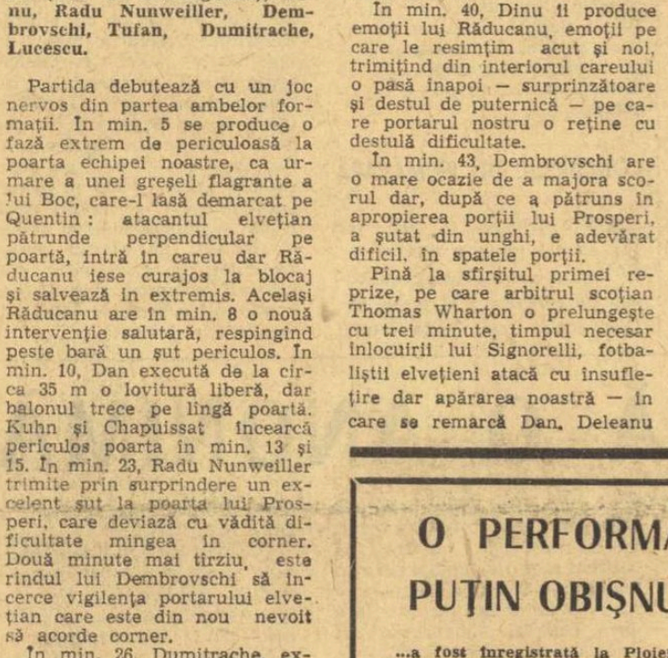

I. Herman (I.E.F.S.) executînd o roată la genunchi (hiza-guruma). El este favoritul categoriei 93 kg la „universitare".
Foto: V. BAGEAC

NICOLAE PĂPĂLĂU, N-O SĂ RĂMÎNĂ TOTUL O DULCE PROMISIUNE?

● *Într-adevăr, de 10 ori mai tare decît Linca?*

● *„Nu, nu exagerează!" — recunoaște însuși Linca*

Întîlnind mai deunăzi pe un amic, mare amator și cunoscător în ale boxului, i-am dezvăluit intenția de a scrie un reportaj cu Nicolae Păpălău...

— Păpălău? Ce-ți veni? E un necunoscut...

N-am insistat, am schimbat vorba, trecînd de la una la alta... Înainte de a ne despărți, însă, prietenul m-a apucat de brat:

— Stai, domnule! Nu e Păpălău boxerul despre care antrenorul dinamovist, Constantin Nour, spunea că e de 10 ori mai bun decît Linca?

Am zîmbit și l-am lăsat singur cu nedumerirea lui. Da, era vorba despre una și aceeași persoană.

★

— *Spuneți-mi, maestre Nour, este, într-adevăr, Nicolae Păpălău de 10 ori mai tare decît fostul campion olimpic, Nicolae Linca?*

— *Poate că da, poate că nu... Oricum, seamănă identic, ca stil, cu Linca și este mai dotat și mai încăpățînat și mai curajos și mai dur decît medaliatul de la Melbourne.*

— *Așadar, declarația cu „de 10 ori mai tare", găzduită de ziarul nostru, fusese făcută deliberat ca*

Ovidiu IOANIȚOAIA

(Continuare în pag. a 3-a)

UN EVENIMENT DE ANVERGURĂ ÎN VIAȚA STUDENȚIMII
FINALELE CAMPIONATELOR UNIVERSITARE

- ATLETISM
- GIMNASTICĂ SPORTIVĂ
- GIMNASTICĂ ARTISTICĂ
- JUDO

Competiția este patronată de ziarul SPORTUL

Iată-ne în ajunul unui eveniment sportiv de anvergură care polarizează atenția întregii studențimi de la noi — finalele campionatelor universitare de atletism, gimnastică sportivă și artistică și judo.

Organizate de Ministerul Învățămîntului, în colaborare cu C.N.E.F.S. și U.A.S.R., iar anul acesta aflate sub patronajul ziarului Sportul, cele pentru finale, programate între 16 și 18 mai în Capitală, vor reuni la start peste 500 de studenți și studente, campioni ai centrelor universitare și, în foarte multe cazuri, sportivi prezenți și în loturile reprezentative.

Ca număr de participanți (300), atletismul ocupă primul loc.

Se așteaptă întreceri echilibrate în probele masculine de 110 mg (Jurcă, Hidioșanu, Ilieșu, Cernescu), 400 mg (Jurcă, Burcă, Monea, Schneider), 800 și 1 500 m (Purghel, Tit, Neamțu). De asemenea la înălțime, unde prin absența lui Șerban Ioan prezent la un concurs internațional din Italia — disputa pentru întîietate pare să angajeze în principal pe Mitilecis. Sepci, Cernica și Moise. În cazul fetelor, probele cele mai echilibrate par să fie cele de 100 mg — probă inedită pentru studente așteptată cu un legitim interes (și în care candidatele la locul I sînt Vitalios, Tănase, Schall și Anghelescu), lungime (Rădulescu, Schall, Dobre), 400 m (Babor, Szakacs, Kelemen) și suliță (Prodan, Păuleț, Bucura).

După atletism, ca număr de participanți se situează gimnastica sportivă: 100. Este disciplina în care studentele de la IEFS, în frunte cu Lucia Chiriță, par să nu aibă contracandidate la primele locuri. La băieți, luptă ceva mai echilibrată, între reprezentanții centrelor București și Timișoara.

La gimnastică artistică (50 de concurente), reprezentantele Institutului politehnic — sub „bagheta" lect. univ. Ginetta Stoenescu — vor candida solo la locul I. Este însă de dorit ca și studentele de la IEFS, din Timișoara și Iași să facă pași mai hotărîți spre afirmare.

În fine la judo (60), bătălia pentru supremație pare să se dea între sportivii din București, Timișoara și Galați. Aceste sumare calcule nu exclud, însă, surprizele. Dimpotrivă...

UN INTERESANT CONCURS INTERNAȚIONAL DE TENIS DE MASĂ

Sala de sport din Arad găzduiește, cu începere de joi, întrecerile turneului internațional de tenis de masă organizat pentru echipele cooperației meșteșugărești. La această competiție care se anunță a fi deosebit de atractivă, participă formațiile DTC Kaiserberg — campioana feminină a R.F. a Germaniei, precum și garniturile masculine și feminine de la Start Praga (care va cuprinde și pe campioana europeană Ilona Vostova), Spartakus Budapesta (avînd la băieți pe Marossi și Timar), Start Varșovia, Septemvri Sofia, Voința Arad și Voința Brașov.

La proba pe echipe fete, Voința Arad va alinia două formații: I: Eleonora Mihalca și Magdalena Lesai și II: Iudit Crejec, Lidia Sălăgeanu și Livia Cărăuceru. De asemenea, la băieți, vor concura tot două echipe românești.

Concursul care are în program probe pe echipe și probe individuale, se va încheia sîmbătă.

ȘTEFAN IACOB — coresp. principal

TELEcronica

DOAMNE, DOMNI ŞI DOMNIŞOARE...

Nu ştiu dacă vă e cunoscută situaţia aceea cam penibilă — dacă nu direct penibilă — cînd doi bărbaţi stînd de vorbă la o cafea în bar, la un colţ de stradă, la un pepsi sau fie şi un coniac, unul din ei începe să se uite peste umărul celuilalt, prefăcîndu-se atent la ce spune interlocutorul, dar de fapt urmărind cine trece, cine vine, cine pleacă. Mai ales — perechile care se vîntură. În special — femeile... Vorbele tale, ideile tale, bune-rele, dar adresate unui om, mor ucise de cite o pereche de cercei lungi pînă la umeri, de cite o eşarfă, de un decolteu, de un nimic. Poate că eşti plicticos. Amicul ar trebui să se ridice şi să-ţi spună: „eşti plicticos, hai să privim lumea, e mai interesant...". Poate că eşti plicticos; atunci ar trebui ca tu să-i spui amicului: „domnule, la revedere, te las să priveşti liniştit teatrul lumii...". Aşa ar fi ideal. Dar adevăru-i că lumea nu se mai poate concentra, amicii nu se mai pot concentra, nimeni nu vrea să admită asta şi ne prefacem că discutăm privind însă peste umărul celuilalt la doamne, domni şi domnişoare. Ca să-mi duc gîndul pînă la capăt — voi spune că aşa şi nu altfel s-a întîmplat trei zile în şir, cît ni s-a transmis meciul de tenis de la „Progresul". Teleprietenii cu care ci-că discutam, se uitau după doamne, domni şi domnişoare — şi oricine a intrat vreodată pe un teren de tenis ştie că aici populaţia e mai fascinantă ca oriunde. Aici vin bărbaţi frumoşi şi sportivi chiar la 60 de ani, femei superbe, fete uluitoare. E un mic spectacol — al tribunei — care ţine de cronica mondenă şi operatorii noştri au făcut cu voluptate cronică mondenă. Gros-planuri ale unor doamne cochete, sub umbreluţe cochete, prim-planuri ale unor domnişoare cu năsucul în vînt dacă le permiteau ochelarii-motocicletă, care ţind să ia proporţiile unui văl pus pe ochi, imagini îndelungi ale bărbaţilor-bine, ce să mai vorbim, celebrul cronicar monden Claimoor, cel care-l scotea din sărite pe nea Iancu Caragiale, ar fi fost încîntat. Am mai avut gros-planuri pe sticle de pepsi, pe pisicuţe aduse la meci, pe minerele rachetelor, pe prosoapele jucătorilor — şi aş continua inventarul numai ca să vă arăt în ce măsură teleamicii de la aparate erau neatenţi la ceea ce aveam de discutat, cu cîtă dezinvoltură se uitau peste umărul nostru, lăsîndu-ne „mască" în fotoliile noastre. Jocul? A existat şi un joc, firească — adică lungi planuri generale, fără relief, fără amănunte, ale terenului, dintr-un unghi care ne permitea să vedem din spate pe cel care servea şi departe, tare departe, pe cel care primea. Cînd jucătorii schimbau terenurile şi veneau să bea un borviz, sub nasul celei de-a doua camere, atunci îi vedeam bine. Dar cînd reluau jocul, după prima minge la serviciu cînd camera surprindea pe jucător, regia alerga la planul general care ţinea pînă se sfîrşea schimbul de mingi. Atunci din nou vedeam jucătorul într-un plan-mediu, şi uite-aşa, pe schema asta monotonă, picoteam clipe lungi, ca să ne trezească fie o duduie nostimă, fie o pereche de amorezi surprinşi în tribună cu mare interes. Nici un portret în joc, nici o fizionomie prinsă în luptă, nici un prim-plan sau gros-plan al încordărilor, nici o putere în a prevedea traiectoria mingii — ca să nu mai spun că din „dublu" minute întregi nu s-a înţeles nimic. Toată arta telereportajului — şi Victor Videriu ne-a dovedit nu o dată că ştie ce înseamnă a surprinde o luptă sportivă — se consuma pe de lături, în imagini secundare, şi cu atîta stăruinţă, încît, în numele esenţialului, deveneam gelos pe sticlele de pepsi, umbreluţe şi pisicuţe.

Toată această situaţie vizuală l-a obligat pe telecomentator — singurul care şi-a făcut datoria cu prisosinţă, poate chiar cu prea multă — să ne explice jocul şi ce se întîmplă pe teren cu mai multe vorbe decît de obicei, dacă obicei înseamnă o transmisie de tenis pe an... Dar încă o dată ne-au plăcut competenţa, acurateţea, exactitatea observaţiilor. Şi mai ales tonul, timbrul vocii perfect adaptat eleganţei tenisului. Rareori studioul ne-a făcut plăcerea să ascultăm o voce care în adîncul ei să se afle într-un acord secret cu logica şi atmosfera unui joc. E tot ce-i mai subtil în arta unui crainic. Dar tenisul rămîne un joc care trebuie explicat la TV, în fiecare an, în fiecare an, vom afla că originea lui vine de la franţuzescul..., şi că ofiţerul englez...

BELPHEGOR

AGNETA KUN ÎNVINGĂTOARE ÎN „CUPA PRIMĂVERII"

Pe terenurile Dinamo s-au încheiat întrecerile de tenis de cîmp, rezervate fetelor. „Cupa Primăverii" a revenit Agnetei Kun care în finală a întrecut-o pe Ecaterina Horşa cu scorul de 6—1, 6—4. Întîlnirea a fost viu disputată, contrar aparenţelor scorului. **Alte rezultate:** M. Ciogolea — V. Balaj 6—2, 6—2; A. Kun — A. Călina 6—1, 6—0; E. Dumitrescu — F. Butaş 6—4, 6—4; E. Horsa — A. Cîrnaru 4—6, 6—0, 6—2; A. Kun — M. Ciogolea 7—5, 2—6, 6—1; E. Horşa — E. Dumitrescu 7—5, 3—6, 6—3.

Pe terenurile centrului de antrenament nr. 2 continuă competiţia masculină. **Cîteva rezultate:** C. Popovici — M. Bogdan 6—1, 6—2; Stan Emil — N. Mirea 6—4, 6—2, A. Sütö — M. Turcu 6—1, 6—1; Z. Nemeth — A. Cruceanu 6—2, 7—5; A. Navrotchi — N. Mita 6—2, 6—0; D. Mocanu — P. Dumitrescu 6—2, 6—4; V. Sotiriu — C. Hîrju 6—4, 6—4; G. Boaghe — M. Rusu 6—2, 6—1; C. Popovici — Stan Emil 6—3, 6—4; A. Sütö — Z. Nemeth 6—1, 6—4; D. Mocanu — A. Navrotchi 6—3, 6—4; G. Boaghe — V. Sotiriu 6—3, 6—0. (S. I.).

LUMINI ŞI UMBRE PE PISTELE DE ATLETISM...

Biroul Federaţiei de atletism a analizat recent felul în care s-au desfăşurat primele două etape ale campionatului republican de atletism pe echipe, diviziile A şi B. Din punct de vedere valoric, actuala ediţie a campionatului a marcat o sensibilă creştere faţă de anii precedenţi, cu atît mai evidentă cu cît nu poate fi neglijat faptul că pregătirea din acest an a atleţilor noştri a avut de suferit din cauza iernii prelungite şi a stadioanelor improprii. Rezultatele înregistrate, în ansamblul lor, marchează un progres pe plan naţional, în special în ceea ce priveşte nivelul mediu. Atleţii fruntaşi, candidaţi pentru C.E. de la Atena, au luat, în general, un start promiţător sau chiar remarcabil (Şerban Ioan, Valeria Bufanu, Olimpia Cataramă, Carol Corbu, Virginia Bonci etc.). Un aspect important este şi cel al evoluţiei bune a multora dintre atleţii tineri: Ad. Darvaş, Fr. Gedeon, M. Chira, Gh. Ungureanu, Argentina Menis etc.

Organizatorii întrecerilor, în special Ploieştiul, Clujul şi clubul Dinamo (la etapa a II-a), s-au străduit să asigure meciurilor cadrul corespunzător. Din păcate, nu aceeaşi apreciere poate fi făcută şi la adresa altora, organizarea lăsînd de dorit în multe părţi (Braşov, Arad etc.).

Primele etape ale competiţiei au scos la lumină o serie de lipsuri vechi, pentru lichidarea cărora s-a făcut prea puţin sau nimic. Echipele continuă să aibă formaţii incomplete, sau atleţi fără valoare şi perspectivă, echipament pestriţ etc. Ceea ce este mult mai grav e faptul că la unele reuniuni s-au constatat încercări de fraudă (substituiri de atleţi, foi de arbitraj „măsluite", validări incorecte etc.). Pentru elucidarea acestor chestiuni intolerabile, biroul F.R.A. a decis stabilirea unei ample anchete, ale cărei rezultate să fie discutate la o viitoare şedinţă, după care să se treacă la măsuri disciplinare. Credem că F.R.A. va opera cu maximum de severitate în fiecare din aceste cazuri, asupra cărora vom reveni.

Pînă la lămurirea situaţiei şi judecarea unor contestaţii (atîtea contestaţii n-au fost depuse altădată într-un campionat întreg!) nu putem prezenta clasamentele după cele două etape.

● Se pare că conducerea secţiei de atletism a C.S.Ş. Bucureşti încă nu a înţeles că ceea ce e prea mult strică! Numai în acest fel ne putem explica faptul că o fată deosebit de talentată, cum este Florica Boca, cu puţin peste 16 ani şi cu un rezultat de 5,70 m la lungime, a participat în 27 de zile la 12 probe, în diferite concursuri. Cînd spunem aceasta ne gîndim la atîtea exemple de autentice talente care s-au ratat din cauza unei forţări premature!

● Din nou, se cuvin aprecieri bune ploieştenilor. Pistele de sărituri ale stadionului Petrolul se dovedesc adevărate minuni. Ele sînt rezultatul muncii amenajatorilor stadionului şi, deopotrivă, entuziastului antrenor Xenofonte Boboc. Calitatea lor s-a văzut în recentele performanţe de la înălţime ale lui Şerban Ioan şi Virginiei Bonci.

● Puştii pun nu numai probleme consacraţilor, ba chiar îi şi întrec în luptă directă. Nimeni nu se aştepta, desigur, ca Zamfirescu să fie învins pe „sută" de juniorul Darvaş, ca Deac să fie întrecut pe 400 m de un alt junior, Gedeon, ca Nichifor să piardă cursa de 200 m în faţa unui cvasi-necunoscut, Constantin Stan. Exemplele pot continua şi în cazul altor atleţi din lotul naţional. Ele dovedesc că „puştii" lucrează serios, că au talent; dar mai dovedesc că „titularii" nu pot dormi somn liniştit, aşa cum s-au cam obişnuit în ultima vreme...

● Viorel Suciu — redivivus! După o ascensiune cu totul remarcabilă ca junior (a deţinut chiar recordul european în proba de 110 mg) Suciu a decăzut încet-încet, autoeliminîndu-se din rîndurile valorilor atletismului nostru. Alexandru Mazilu, unul dintre cei mai pricepuţi antrenori de garduri din ţara noastră, l-a readus pe Suciu, într-o singură iarnă, pe primul plan al probei. De aceea, poate că victoria sa asupra lui Dan Hidioşanu nici nu este o întîmplare.

CONCURSUL DE PRIMĂVARĂ

Atleţii fruntaşi ai ţării, vor lua startul peste puţină vreme în cadrul concursului republican de primăvară al seniorilor. Competiţia, echivalentă unui campionat naţional, este aşteptată cu deosebit interes dat fiind faptul că acesta este primul concurs care-i reuneşte pe cei mai buni atleţi. În plus, concursul de primăvară constituie un prilej de selecţie pentru alcătuirea loturilor naţionale, chiar a echipelor reprezentative în vederea apropiatelor întîlniri internaţionale. Seniorii vor lua parte la meciul triunghiular Bulgaria — R. D. Germană — România (Sofia, 7—8 iunie), la meciul Köln — Bucureşti (21—22 iunie) şi la competiţia de pentatlon-decatlon Franţa — Iugoslavia — Italia — România (Paris, 21—22 iunie). În faţa juniorilor se află meciul Grecia — România (Atena, 16—17 iulie) şi concursul speranţelor olimpice (Sofia, 25—27 iulie).

● Concursul de primăvară al seniorilor se va desfăşura pe Stadionul Dinamo din Capitală, în zilele de 22—23 mai (pentatlonul şi decatlonul), 24—25 mai (celelalte probe). Fiind vorba şi de selecţia juniorilor, în programul tehnic vor figura probele de 3 000 m şi 1 500 m obstacole.

● F.R.A. a solicitat comisiei controlului antidoping din Ministerul Sănătăţii să efectueze un control la concursul de primăvară.

● De la I.A.A.F. a sosit zilele trecute noua tabelă internaţională de punctaj pentru cursa feminină de 100 m garduri, recent introdusă între probele pentatlonului. Cu ocazia concursului de săptămîna viitoare vor fi stabilite, deci, primele recorduri republicane de senioare şi junioare la pentatlon.

A XXIV-a EDIŢIE A CIRCUITULUI DE MARŞ P.T.T.

Tradiţionala competiţie de marş Circuitul P.T.T. aniversează anul acesta 24 de ani de existenţă. Dorind a marca în mod festiv acest eveniment, organizatorii concursului au luat din timp o serie de măsuri. Cursa se va desfăşura în ziua de 25 mai pe străzile din centrul Capitalei. În program figurează 4 probe: 3 km — factori poştali, 3 km — juniori mici, 10 km — juniori mari şi 20 km — seniori. La startul cursei seniorilor, în afara celor mai valoroşi concurenţi români, vor fi prezenţi o serie de atleţi renumiţi din străinătate.

UN REUŞIT CONCURS AL JUNIORILOR

GALAŢI, 14 (*prin telefon, de la trimisul nostru*). — După trei zile de întreceri, miercuri la prînz, a luat sfîrşit cea de-a IV-a ediţie a *Concursului republican de primăvară al juniorilor* la lupte libere. La această competiţie a tinerei generaţii, devenită tradiţională, s-au întîlnit peste 160 de concurenţi din toate centrele unde se practică acest frumos sport. Spre satisfacţia specialiştilor aflaţi la Galaţi, concursul a demonstrat că avem o pleiadă de tineri talentaţi, în special la categoriile mici, care îndrumaţi în continuare cu grijă şi pricepere vor putea deveni valori autentice. Tinerii sportivi, atît juniorii mici (pînă la 16 ani) cît şi cei mari (17—18 ani), au demonstrat în meciurile susţinute unele cunoştinţe tehnice apreciabile şi o ambiţie deosebită. Despre dinamismul partidelor vorbeşte şi faptul că deciziile de descalificare pentru pasivitate au fost ca şi inexistente. S-au evidenţiat o serie de sportivi din Bucureşti, Braşov, Lugoj, Tg. Mureş — care au ocupat cele mai multe locuri fruntaşe — dar o menţiune se cuvine şi centrelor de lupte din întreprinderile de mecanizare a agriculturii, care după 4—5 ani de la înfiinţare au început să dea roade. Centrele de la Călugăreni, Carei şi Orţişoara, de pildă, au avut la Galaţi reprezentanţi valoroşi.

Iată lista învingătorilor din acest concurs al tinereţii şi speranţelor: JUNIORI MICI: 48 kg — *I. Dumitru* (Rapid Bucureşti); 52 kg — *Cl. Veiner* (A.S.M.T. Lugoj); 56 kg — *N. Dorobanţu* (Rapid Buc.); 60 kg — *T. Veiner* (A.S.M.T. Lugoj); 65 kg — *Şt. Buceag* (Dunărea Galaţi); 70 kg — *D. Baloga* (A.S.M.T. Lugoj); 75 kg — *I. Mare* (Progresul Buc.); 81 kg — *A. Lungu* (Crişul Oradea); 87 kg — *I. Haer* (Mecanizatorul Carei); + 87 kg — *L. Grama* (Dinamo Buc.) — 14 ani, 94 kg! *Clasamentul pe echipe: 1. A.S.M.T. Lugoj* 25,5 p (antrenor Gh. Luca), 2. Mureşul Tg. Mureş 21 p, 3. Progresul Buc. 19 p. JUNIORI MARI: 48 kg — *I. Harapu* (Gr. şc. energetic Buc.); 52 kg — *V. Gheorghe* (Metalul Buc.); 56 kg — *M. Apostol* (Petrolul Ploieşti); 60 kg — *L. Birt* (Tractorul Braşov); 65 kg — *P. Androne* (St. r. Braşov); 70 kg — *M. Pîrcălab* (Tractorul Călugăreni); 75 kg — *A. Plenert* (Tractorul Braşov); 81 kg — *V. Ţigănuş* (Nicolina Iaşi); 87 kg — *L. György* (Mureşul Tg. Mureş); + 87 kg — *B. Simon* (Mureşul Tg. Mureş). *Pe echipe: 1. Tractorul Braşov 18 p* (antrenor I. Nemeş), 2. Tractorul Călugăreni 14 p. 3. St. r. Braşov 4 p. *Clasamentul general:* 1. A.S.M.T. Lugoj 38 p, 2. Mureşul Tg. Mureş 33 p, 3. Dinamo Buc. 26 p.

Toma RĂBŞAN

jucătorul nr. 13

BEŢIA GLORIEI

Sînt convins că mai toţi oamenii au anumite teorii filozofice cu care îşi explică unele fapte din viaţă. Ei bine, am şi eu una pe care am numit-o „teoria celor trei beţii". Să o explic, în speranţa găsirii de adepţi în teorie, neavînd însă intenţia de a forma o Ligă sau un Club.

Cea mai uşoară şi frecventă beţie este a vinului, care chiar dacă te-a făcut K.O., în picioare sau la podea, a doua zi trece lăsînd doar uşoare dureri de cap sau stomac. Dacă devine cronică este grav. Beţia banului începe şi se termină instantaneu cu apariţia şi dispariţia lui şi este direct proporţională cu cantitatea.

Cea mai complicată şi cu efectele cele mai nocive este beţia celebrităţii. Dacă la primele două acţionează individul conştient şi se ameţeşte, la a treia te servesc, pe nesimţite, şi prietenii, aceia care te iubesc, aceia care te venerează. Încep prin a-ţi zîmbi, apoi îţi oferă generos aplauze, îţi tolerează toate greşelile şi după ce te-au „terminat", te înjură. Tu, nici nu-ţi dai seama cînd ţi-ai pierdut modestia, încrederea, puterea de muncă, simţul realităţii, cînd nu mai eşti tu. Finalul: cu mult înainte de vreme devii un fost, o promisiune ratată, plătind scump uşurinţa cu care te-ai lăsat furat de vorbele dulci şi nu ţi-ai astupat urechile la sunetele lor perfide, ca Ulise, la cîntecele lui Circe.

Confirmarea teoriei mele am avut-o nu de mult, cînd am văzut pe jucătoarea Lucreţia Neagoe stînd cuminte pe banca rezervelor la „U" Timişoara şi aşteptînd ca antrenorul să o folosească cîte puţin pe teren, unde se pierdea în anonimat.

Nu sînt mai mult de doi ani de cînd Lucreţia Neagoe era o jucătoare din prima formaţie a echipei naţionale de tineret, echipă care după cîteva jocuri în străinătate a terminat cîştigătoare „Criteriul mondial al tineretului" din Olanda. N-am să uit uimirea tehnicienilor din Cehoslovacia, care-mi afirmau că nu ar fi crezut că o fată să aibă execuţii tehnice asemănătoare băieţilor şi nu pierdeau nici o ocazie s-o filmeze. Un gol marcat de Neagoe era aplaudat şi de fanaticii susţinători ai echipei adverse, pentru frumuseţea execuţiei lui. Era socotită un „fix" pe postul ei în echipa de senioare. Iar acum o văd deja pusă pe un raft din marele muzeu al sportivilor, care au strălucit o clipă şi s-au stins prematur.

Nu aş fi scris rîndurile de faţă dacă aş socoti-o un caz izolat. Din păcate, însă, şi nu numai în handbal, situaţiile similare sînt frecvente. Nu aş fi scris, dar de pe acum apar simptomele ameţelii şi la alte tinere cu aceleaşi posibilităţi de a ajunge mari jucătoare.

Se pune întrebarea: cine este de vină în această situaţie? Sportivul care a băut prea repede şi prea mult din cupa gloriei şi s-a ameţit, sau prietenii, susţinătorii, conducătorii, antrenorii care au oferit cu generozitate această licoare înşelătoare? Dacă pe sportivi îi putem acuza de lipsă de fermitate, pe ceilalţi îi putem face inconştienţi. Nu ştiu cum i-aş putea numi pe aceia care din dragoste, îi dau copilului după operaţia de apendicită sarmale, pentru că... a poftit.

Nu m-aş fi oprit la acest caz dacă echipa naţională feminină ar sta pe roze. Activitatea anului trecut ne-a arătat însă contrariul. Se pune mereu problema creşterii cadrelor de viitor. Nu cred că e pe deplin just, deoarece elemente valoroase sînt multe, dar nu sînt păstrate şi apărate în evoluţia lor. Trebuie să le apărăm de acei mulţi inconştienţi care circulă printre sportivi şi le dau să bea din cofa falsă a gloriei. Trebuie să fie scris pe porţile stadioanelor şi sălilor de sport: „Nu daţi sportivilor să bea cît sînt în activitate decît Pepsi; gloria s-o soarbă după ce au terminat cu sportul".

Dumitru POPESCU-COLIBAŞI

ŞI ÎNCĂ O ANONIMĂ

Rubrica aceasta a pătruns într-o zodie a anonimelor. După scrisoarea din Tg. Jiu, iată o alta, din Arad, al cărei autor ne spune „de vreme ce scriu, înseamnă că exist", dar ne anunţă, totodată, să nu-l căutăm la adresa indicată, pentru că s-ar putea ca acolo să nu-l găsim. Misteriosul nostru corespondent ne vorbeşte — ca şi precedentul — de cotizaţiile „benevole" pentru sport şi de „frecuşul" care ar putea urma în caz că un salariat ar refuza să se conformeze. Pentru a ne da iluzia realităţii, el citează cazul salariatelor de la U.T.A. şi al salariaţilor de la Uzinele de vagoane Arad, totul culminînd cu ICOA unde, cu ocazia distribuirii abonamentelor pentru strand, s-ar fi încasat „benevol" cîte cinci lei de la fiecare abonat.

De altfel — o ştim — dacă asociaţiile sportive au membri propriu-zişi, echipele au membri susţinători. Susţinătorii pot cotiza cinci lei sau cinci mii de lei pentru fondul echipei favorite, în cadrul asociaţiei respective — nimeni nu-i opreşte. Şi dacă aceste cotizaţii nu au o mare pondere cînd e vorba de echipele diviziei A, devin foarte importante pentru cele din divizia C (Unirea Negreşti a ieşit din campionat pentru că n-avea bani de deplasare).

Există deci suporteri gata să-şi susţină echipele, nu numai aplaudînd sau cîntînd cu trompeta, dar, totodată, există salariaţi care nu vor să susţină nici o echipă şi care îşi închipuie bieţii de ei — că sportul de masă nu se face prin cotizări „benevole", ci prin ieşirea pe stadion.

Şi există, pare-se, obiceiul de a transforma susţinerea materială a unor echipe într-o tombolă permanentă, fără bilete cîştigătoare. Există, pare-se, pe alocuri, pariuri „sportive" atît de mistuitoare, încît însăşi legea arde cu flacăra lor. Există, deci, pe undeva tendinţa de a nu spune „iubiţi sportul", ci „iubiţi-l, că vă tai".

Dar, de fapt

Departe de noi de a pune vreo bază pe corespondenţele anonime — chiar dacă ar fi iscălite — cînd de atîtea ori am avut ocazia să citim scrisori iscălite în care adevărul era eludat cu o dezinvoltură uluitoare.

Departe de noi gîndul de a ne însuşi insinuările în legătură cu benevola contribuţie pentru şirandul ICOA sau cea privind cotizaţia benevolă lunară a salariatelor de la U.T. Arad.

Şi departe de noi gîndul de a nu lămuri pînă la capăt aceste insinuări.

Cînd, în articolul de acum o săptămînă, am cerut ajutorul opiniei publice din Tg. Jiu, într-o problemă similară, n-am primit nici un răspuns.

Nici unul!

Nimeni n-a confirmat şi nimeni n-a infirmat în scris sub iscălitură, *faptele relatate de corespondentul anonim. Nici măcar organele sportive locale. În schimb, ne-a sosit scrisoarea, la fel de anonimă, din Arad, spunîndu-ne că am nimerit la ţintă, dar că „glonţul este tot aşa de eficace ca un fir de nisip pentru un elefant". Oare opinia publică a suporterilor — şi a nesuporterilor — să fi fost înăbuşită sub îmbrăţişarea pasională a celor care le şoptesc fierbinte, la ureche, „iubeşte-mă, că te tai?"*

Oare nimeni nu vrea să ne ajute, cu adevărat, să lămurim toate astea? Oare opinia publică arădeană nu ne poate răspunde — mai puţin anonim — dacă se mai aplică sau nu metoda cotizaţiilor benevole? E nevoie, pentru a afla adevărul în acest sens, să se organizeze o anchetă de presă?

Poate că, de astă dată, în locul răspunsului aşteptat să nu primim o a treia anonimă, în care să ni se spună că la Brăila e la fel.

Camil BACIU

SINGUR PRINTRE STRĂINI...

Viaţa romanţată a lui Toma Aurel

VIII. „MOR PE RING, DAR NU MĂ LAS..."

Şi-a revăzut părinţii. A fost la Babadag două săptămîni. S-a antrenat cu fiăcăii din sat. A făcut plajă. S-a scăldat în Marea Neagră, a mîncat guvizi pe jăratec, aşa cum făcea cînd pribegea cu alţi copii pe mal, cu mulţi ani în urmă... Acum, s-a sfîrşit vacanţa. Îl aşteaptă o muncă grea şi aspră la Bucureşti, o trudă cu care l-a obişnuit de ani şi ani acest Leclerc, care a sosit şi el la Bucureşti înaintea meciului hotărîtor. Toma se antrenează la sala ACT şi sute de admiratori vin seara să-l vadă la lucru. Iată-l coborînd din avion la Băneasa şi pe italian. Gino Cattaneo e numai zîmbet şi încredere: „Voi furniza pe noul campion european la cocoş. Trebuie să-i stopeze cineva victoriile lui Toma Aurel. Eu voi fi acela".

O dată cu Gino au mai sosit Gramegna, managerul său şi Anselmo Villa, judecător al meciului. Un alt avion, de la Berlin, îl transportă pe Pippow, al treilea arbitru-judecător. Aproape 15 000 de spectatori s-au adunat la Venus ca să-şi unească vocile şi să-l susţină pe Toma Aurel în dificila sa ascensiune spre titlul continental.

Cattaneo pătrunde primul în ring şi salută plin de cordialitate publicul. Toma, întîmpinat cu o furtună de aplauze şi aclamaţii, suride îngîndurat. A simţit, poate, după ce şi-a trimis „spionii" la antrenamentul lui Gino, că nu-i va fi de loc uşor astă seară. Într-adevăr, italianul abordează întîlnirea cu energie, dar şi calm, totodată. Trec două reprize echilibrate şi abia în cea de a treia o dreaptă îl scutură serios pe italian. În rundul următor se declanşează primul act al dramei. Ieşind dintr-un clinci, Gino sparge cu capul arcada stîngă a lui Toma. Primeşte avertisment, dar Toma — vădit incomodat — e nevoit să păstreze distanţa. Se schimbă în continuare lovituri foarte dure şi românul se află în vădită inferioritate. A devenit o ţintă sîngerîndă pe care Gino o încadrează cu lovituri teribile, necruţătoare. Dar, în rundul 8, Toma, cu o voinţă inegalabilă, contraatacă în stilul său caracteristic, asigurîndu-şi o superioritate incontestabilă prin numeroasele jaburi şi un-doi-uri la cap şi corp. Cattaneo loveşte din nou cu capul. Arcada dreaptă a lui Toma plesneşte şi ea. Toma, orbit de sînge, revine în colţul său clătinîndu-se. Leclerc, galben ca ceara, are un ricius de groază. Caută să oprească sîngele lui Toma şi apoi, deznădăjduit, îşi dă verdictul: „Nu mai poţi continua. Abandonează!" Toma aude strigătele spectatorilor din jur care îl acuză pe Cattaneo, vede ca prin ceaţă faţa impasibilă a acestuia şi deodată se pomeneşte urlînd: „Mor pe ring, dar nu mă las!" Pippow îi mai face un semn de reproş italianului şi-şi notează ceva în carnet. Cronometrorul bate în podeaua ringului. Leclerc caută să-l reţină pe Toma la colţ, dar acesta, cu sîngele şiroind pe faţă, se repede spre Cattaneo. E un uragan, parcă. O descărcare electrică. Loviturile sale furioase îl surprind pe Gino descoperit. El încasează zeci de croşeuri la cap şi, auzind dezlănţuirea entuziastă a arenei, îşi dă seama că omul din faţa sa nu e încă ÎNFRÎNT, aşa cum credea el văzîndu-l cu amîndouă arcadele sparte! Şi, atunci, în culmea furiei, Gino recurge la aceeaşi armă! Loveşte din nou cu capul în acelaşi loc vulnerabil: arcada dreaptă. Un torent de fluierături. Toţi spectatorii au văzut lovitura neloială. Gino îşi acoperă faţa cu mănuşile. Toma, cu arcada deschisă complet, e dus de arbitrul Pippow în colţul său. Medicii sar în ring. Spectatorii din primele rînduri sînt gata să năvălească şi ei în careul magic. Pippow pronunţă decizia: „Învingător prin descalificare...".

Toma Aurel este din nou campion european la categoria cocoş! Strigătele de triumf îl cheamă spre mijlocul ringului. Acoperîndu-şi sprîncenele cu un bandaj, Toma Aurel răspunde ovaţiilor. Într-adevăr, se poate spune că acest al doilea titlu european l-a plătit cu sîngele lui... La vestiar, în vreme ce doctorii îi prind arcadele în copci, Tomiţă declară plin de curaj: „Nu vă speriaţi de zgîrieturile astea... Mă fac eu bine. Acum aştept meciul vieţii, cu Escobar". Cattaneo e laconic: „Sînt dezolat. Fără acest accident, cîştigam". Dar germanul Pippow, arbitrul-judecător, pune lucrurile la punct: „Cattaneo s-a făcut vinovat de repetate lovituri cu capul. Nu aşa se obţine un titlu european. Pînă la ultima rănire, Toma avea avantaj la puncte". Leclerc, obiectiv ca-ntotdeauna, remarcă: „Gino a avut o valoare nebănuită. Toma Aurel s-a supraantrenat. Nimeni altul, însă, n-ar fi avut atîta voinţă ca să învingă ca el!".

Nu trece mult şi bucureştenii asistă la o altă dramă a ringului. Pe ecrane pot fi urmărite secvenţele mult aşteptatei revanşe Schmelling-Louis din 23 iunie 1938. Madison Square Garden. Aproape 80 000 de spectatori au plătit preţurile cele mai piperate ca să vadă o luptă de numai două minute şi patru secunde! Iată... Un atac rapid al „mitralierei din Detroit". Max se refugiază în corzi, dar o lovitură îngrozitoare la bărbie îl pleznşte ca un fier înroşit. Germanul se prăvăleşte mai întîi în genunchi, apoi pe toată lăţimea ringului! Se ridică la „6", dar o nouă rafală şi mai teribilă îl ţintuieşte la podea definitiv. E internat imediat la spital. Joe Louis declară: „Îmi pare rău că Schmelling suferă...".

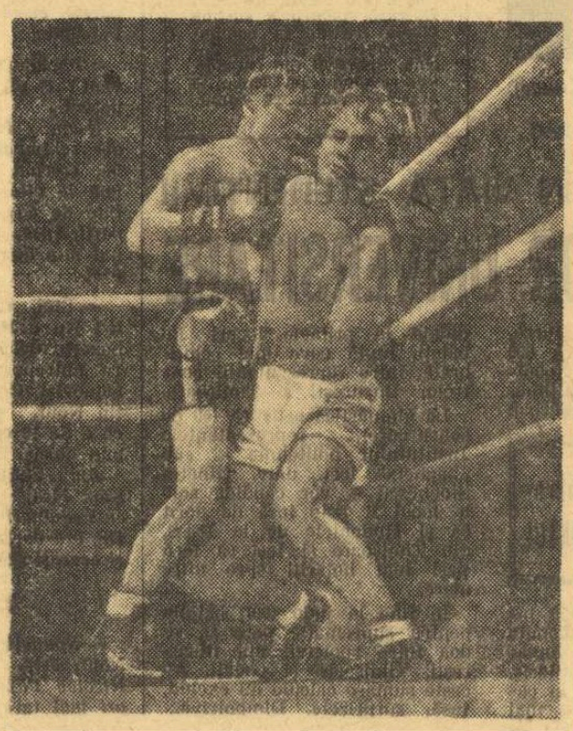

Peste cîteva secunde, Benny Lynch (dreapta) va fi definitiv trimis la podea de către Toma Aurel

Citind aceste declaraţii, Toma îşi pipăie arcadele. Rănile s-au închis, pielea s-a tăbăcit iarăşi. Vor rezista oare ele în viitoarele lupte? Trebuie, Trebuie să se apere bine de tot. Mai ales la 3 octombrie.

Benny Lynch e mai tînăr ca Toma Aurel cu doi ani. Dar, deşi n-a împlinit 25 de ani, are în „panoplie" 53 de victorii din 57 de întîlniri. A boxat cu toate somităţile categoriei cocoş: Sangchilli, Mulligan, Montana, Peter Kane etc. şi a deţinut centura de campion mondial timp de trei ani! Acum, auzind de isprava lui Toma, i-a aruncat mănuşa, precizînd că-l aşteaptă la Londra, la arena Earl's Court, în seara de 3 octombrie 1938. Toma Aurel îşi face bagajele din nou, trece prin Paris, îl ia pe Leclerc şi cu el la braţ coboară la Londra. Sala Earl's Court este una dintre cele mai selecte din Anglia. Cînd priveşti din ring, vezi o mare de capete, dar domnii sînt îmbrăcaţi în smockinguri, iar doamnele în elegante toalete de seară... Benny e favoritul acestui public aristocrat pentru că scrima lui pare inegalabilă în ring şi nimeni nu-şi aminteşte să-l fi văzut vreodată la podea. Dar iată că, în această tristă seară de toamnă, „lord Benny" nu va scăpa de ruşinea k.o.-ului. Acest Toma Aurel îi scutură bine cu cîteva lovituri în repriza a 2-a şi Benny Lynch se trezeşte pe jos ascultînd cum arbitrul numără pînă la patru! Nu se dezmeticeşte bine şi, în mijlocul strigătelor de oroare, Benny îşi dă seama, în rundul 3, că a rămas la podea mult mai mult decît îi îngăduia regulamentul luptei! Leclerc îşi bate elevul favorit pe umeri: „Ai terminat repede cu el". „Ca să n-aibă timp să-mi spargă şi ăsta arcadele!", mormăie Toma. A doua zi, toate ziarele din Londra şi Paris subliniază cu titluri mari victoria românului. Reporterul de serviciu de la „Gazeta sporturilor" din Bucureşti rămîne şi el cu gura căscată. Apoi urlă în telefon: „Cum? Repetaţi, vă rog... k.o. repriza a 3-a? Precis? Pe Benny Lynch? Precis?" James Buttler scrie în „Daily Herald": „Era mai mare jalea să-l vezi pe Lynch cînd Toma lucra cu dreapta şi cu stînga. În 6 minute şi 32 secunde, cît a durat lupta, Lynch n-a dat cinci pumni. Toma lovea fără întrerupere".

Impresarii londonezi roiesc ca muştele în jurul lui Leclerc. Acesta alege, dintre zecile de oferte, una. Meciul cu Len Hampston, o tînără speranţă din Leeds. Hampston e blond, subţirel, dar plin de vigoare. Cînd vine la mijlocul ringului, londonezii rid satisfăcuţi. Len e mai înalt ca Toma cu un cap. Dar românul nu se sperie cu una cu două. Pisează stomacul adversarului pînă ce acesta se apleacă şi atunci îl pocneşte, cu un upercut, drept în bărbie! Len cade jos în rundul 2, se ridică, îşi revine, echilibrează lupta, dar numai pînă în repriza a 5-a, cînd Toma Aurel, la capătul răbdării, provoacă un „corp la corp" în colţul englezului. După cîteva lovituri, ambii adversari ies sîngerînd. Toma găseşte o spărtură şi trimite croşeul de dreapta exact în bărbia englezului. Hampston îşi muşcă limba şi cade la podea, k.o.

Noaptea, Tomiţă se plimbă pe malul Tamisei. Scoate apoi muzicuţa de gură şi, singur, nevăzut de nimeni, începe să cînte. E bucuros! Simte titlul mondial mai aproape ca oricînd. A citit în ziare că Hook l-a învins pe Escobar la New-York, deposedîndu-l de titlu! Şi acest Hook nu e altul decît indianul pe care îl tăbăcise bine de tot, acum un an, pe Broadway...

— Acuma... acuma e momentul prielnic. Doamne, de-aş avea un pic de noroc! — exclamă Toma Aurel, privind apa Tamisei care se scurge leneşă sub privegherea cerului trist de toamnă. Dar anul 1939 nu va fi atît de norocos pentru el...

George MIHALACHE

Viitorul capitol: O NENOROCIRE NU VINE NICIODATĂ SINGURĂ...

fotbal

POST-SCRIPTUM LA O ETAPĂ AGITATĂ IN DIVIZIA B

Firesc și rezultatele din etapa a XXV-a a campionatului diviziei B au adus satisfacții în rîndurile suporterilor unor echipe și dezamăgire în ale altora. În orașul de la poalele Tîmpei speranțele revenirii în „A" au atins valori înalte, iar la Timișoara se înfiripă aceleași gînduri, mai ales cu „Poli", dar... pentru ediția viitoare. În schimb, studenții gălățeni au trecut în umbra liderului și așteaptă ca stegarii să fie stopați în cursă de vreo candidată la retrogradare. Desigur, multe discuții comportă înfrîngerea pe propriul teren a feroviarilor clujeni. Scuze se vor găsi destule : C.F.R.-ul a jucat din min. 19 în 10 oameni, că de această inferioritate a profitat Metalul Hunedoara, că X a ratat ocazia din minutul Y ș.a.m.d. Adevărul este că duminică clujenii și-au dezamăgit suporterii prin jocul desfășurat și au avut o apărare care a comis grave greșeli.

După etapa de duminică satisfacțiile nu sînt depline, deoarece și de astă dată preocuparea pentru practicarea unui fotbal de calitate a fost lăsată pe planul doi. Fie că e vorba de fruntașele celor două serii, fie că de codașe — evoluția lor a lăsat mult de dorit. În puține partide, și în acelea numai cîte o repriză, s-au creat faze frumoase și a existat dorința jucătorilor de a satisface doleanțele justificate ale spectatorilor. Nu spunem o noutate că, în general, țelul echipelor este obținerea punctelor cu orice mijloace. Ne-am obișnuit ca atunci cînd o echipă joacă acasă să pună accentul pe ofensivă, chiar din primele minute, pentru a-și lua un avantaj de unul sau două goluri. Apoi, treptat-treptat, reduc „motoarele", permițînd oaspeților să echilibreze jocul. În deplasare, tactica este schimbată fundamental. Accentul cade pe apărare, uneori cu cîte 8—9 jucători, și din cînd în cînd, se inițiază cîte un contraatac. Asemenea situații s-au întîlnit în multe partide disputate duminică. Excepție de la regulă au făcut-o, așa cum aminteam la început, Steagul roșu, Metalul Hunedoara și Politehnica Timișoara. Rezultatul preocupărilor acestor formații de a se apropia de fotbalul adevărat s-a concretizat pe tabela de marcaj. Toate trei au depășit echipe care au gustat pe teren propriu foarte rar din cupa amară a înfrîngerii.

Și duminică, arbitrii au fost nevoiți să elimine unii jucători. Motivele ? Sînt destul de cunoscute. Joc dur sau mai precis lovirea intenționată a adversarului, injurii aduse conducătorului meciului etc. După cum se vede, munca educativă este desfășurată, la unele echipe, cu superficialitate. Se pare că nici sancțiunile pe care le dictează cu regularitate matematică Comisia de competiții și disciplină a F. R. Fotbal nu dau rezultatele scontate. Din această cauză, este necesar ca măsurile să fie cît mai drastice. Poate în felul acesta vor dispare actele incorecte de pe terenuri.

În încheiere, cîteva cuvinte despre arbitraje. Marea majoritate a „cavalerilor fluierului" au primit calificative bune. Faptul ne bucură. Dar e bine să reținem că în etapa a XXV-a, cinstea de a conduce întîlnirile a fost încredințată unor arbitri apreciați de amatorii de fotbal din țara noastră. Ar fi în folosul fotbalului dacă inițiativa Colegiului central de arbitri nu ar constitui doar un simplu experiment...

P. VINTILA

AGENDĂ BUCUREȘTEANĂ

Duminică, în Capitală, se vor disputa următoarele partide :

● **Stadionul Republicii**, ora 8.15 : Rapid — Politehnica Iași (tineret-rezerve) ; ora 10 : Rapid — Politehnica Iași (divizia A) ; ora 15.30 : Steaua — Vagonul (tineret-rezerve) ; ora 17.30 : Steaua — Vagonul (divizia A) ;

● **Stadionul Metalul, (Pantelimon)**, ora 10 : Metalul București — Dunărea Giurgiu (divizia B) ;

● **Terenul Timpuri noi (Dudești)**, ora 10 : Flacăra roșie București — I.M.U. Medgidia (divizia C) ;

● **Terenul T.U.G. (Drumul Găzarului)**, ora 10 : T.U.G. București — Petrolul Videle (divizia C) ;

● **Terenul Gloria**, ora 10 : Mașini unelte București — Progresul Balș (divizia C).

★

Meciurile din campionatul diviziei naționale A, etapele din 18 și 25 mai, vor începe la ora 17.30.

MIȘU GHEORGHIU

O veste tristă îndoliază inimile iubitorilor sportului. S-a stins prematur din viață, la vîrsta de 66 de ani, Mișu Gheorghiu.

Vechi activist al fotbalului, Mișu Gheorghiu a funcționat timp de peste 20 de ani ca secretar al Comisiei de competiții și disciplină a F.R.F., s-a aflat în conducerea clubului bucureștean Olimpia.

El lasă în amintirea celor care i-au cunoscut imaginea neștearsă a unui om vrednic și entuziast, de o desăvîrșită onestitate, care nu și-a precupețit niciodată eforturile pentru a sluji cu credință și devotament fotbalul românesc.

Înmormîntarea va avea loc astăzi, la Cimitirul Bălăceanu din șoseaua Mihai Bravu.

LOTO — PRONOSPORT

TRAGEREA EXCEPȚIONALĂ LOTO CU ATRIBUIRE DE APARTAMENTE

Cinci zile au mai rămas pînă la închiderea vînzării biletelor pentru tragerea excepțională Loto din 20 mai la care se atribuie apartamente în număr NELIMITAT.

În afara apartamentelor, se mai atribuie și premii fixe în bani de 20.000 lei, 10.000 lei, precum și premii de valoare variabilă în numerar.

Cu numai 2 numere se cîștigă premii fixe în bani de 100 lei.

Participarea se face pe două feluri de bilete și anume : bilete seria S de 70 lei care participă la toate cele 10 extrageri și se cîștigă apartamente cu 3 și cu 2 camere, în număr NELIMITAT, precum și premii în bani, și bilete seria N de 25 lei care participă la faza a II-a și se pot cîștiga apartamente cu 2 camere, în număr NELIMITAT, precum și premii în bani.

Pe fiecare bilet se va completa numai cîte o singură variantă simplă de 3 numere din 90.

Luni 19 mai, este ULTIMA ZI pentru procurarea biletelor.

Numerele extrase la tragerea PRONOEXPRES din 14 mai

EXTRAGEREA I :
37 12 4 22 3 39
Fond de premii : 439 892 lei.
EXTRAGEREA A II-A :
9 18 29 11 16 43 1
Fond de premii : 363 666 lei.

Premiile întregi și sferturi de la tragerea LOTO din 9 mai

EXTRAGEREA I :
Categoria I : 3 variante întregi a 21 844 lei și 2 variante sfert a 5 461 lei ; a II-a : 3 a 21 844 lei și 3 a 5 461 lei ; a III-a : 74 a 1 456 lei și 52 a 364 lei ; a IV-a : 361 a 379 lei și 224 a 94 lei ; a V-a : 504 a 319 lei și 367 a 79 lei.

EXTRAGEREA A II-A :
Categoria B : 1 variantă întreagă a 34 684 lei și 6 variante sfert a 8 671 lei ; C : 2 a 16 516 lei și 13 a 4 129 lei ; D : 508 a 100 lei și 1 597 a 27 lei.
Report categoria A : 439 385 lei.

BALONUL E ROTUND

PROMOVAREA CARE DECIDE...

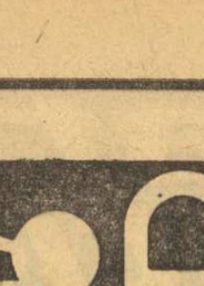

Clipa hotărîtoare în cariera unui tînăr fotbalist este aceea a promovării în prima echipă.

Din toate punctele de vedere — sportiv, tehnic, fiziologic, pedagogic și psihologic — trecerea unui junior în „majoratul" fotbalistic, la o etate cînd tuleiele abia mijesc de-asupra buzei adolescente, este un act de mare responsabilitate care implică, din partea antrenorului respectiv, inspirație, competență și tact.

De obicei în politica de întinerire a cadrelor se ține seamă — cel puțin teoretic — de factorii :

a) tinerețe ;

b) păstrarea unui echilibru al mediei de vîrstă în echipă ;

c) valoarea celor promovați.

Să păstrăm deci aceste jaloane în scurta noastră convorbire de azi.

Într-adevăr fotbalul nu se poate dispensa de tinerețe, mai ales acum cînd valsul vienez al lui Strauss și Sindelar a fost înlocuit cu un ritm îndrăcit, de twist.

Tinerețea trebuie încurajată, este o lege și o necesitate a evoluției, nimic nu-i poate sta în cale, nici cel mai perfect dig antimarin olandez.

S-ar putea ca un tînăr talentat să nu dea cel mai bun randament la primul său joc. Explicații sînt destule, și să nu uităm în primul rînd emotivitatea.

Emotivitatea...

Au invocat-o de multe ori chiar conducătorii echipei naționale A, după fiecare eșec mai dureros. De ce, atunci, să n-o admitem la... unii copii ?

Nu-i un motiv, deci, ca după una sau două încercări nereușite, să-l scoatem pe junior din prima echipă și să-l destinăm definitiv dezolantei bănci a jucătorilor de rezervă.

Cunoaștem promoții succesive de mari talente care au dispărut uluitor de repede, ca înghițite de o ambuscadă a deșertului dintr-un roman de Pierre Loti.

Mai există, firește, și opoziția tacită a celor vîrstnici, care sînt adesea zgîrciți în încurajări și pase pe teren, dar foarte darnici în apostrofări și injurături, deși ei nu sînt de fapt decît foștii tineri care cu ani în urmă băteau timid la poarta afirmării.

ANTRENORUL VA GĂSI, ȘI TREBUIE SĂ GĂSEASCĂ, CLIPA POTRIVITĂ A PROMOVĂRII, „MOMENTUL ADEVĂRULUI" PENTRU JUCĂTOR ȘI ECHIPĂ.

Cu o condiție însă : juniorul propus trebuie să fie pregătit și apt de a înlocui cu succes un jucător vîrstnic plafonat în postul respectiv.

Dacă vom proceda însă la „renovări totale" încălcăm celălalt principiu amintit, al unei juste politici de împrospătare a cadrelor.

În acest proces omogenitatea echipei nu trebuie să sufere, „grefele" de întinerire urmînd să se efectueze treptat, nu dintr-o dată, cum s-a procedat, de pildă, în anii trecuți cu faimoasa echipă-standard a C.C.A., care dominase timp de un deceniu fotbalul nostru.

O formație, oricît de valoroasă, nu poate merge infinit în formula ei ideală și este o eroare ca ea să fie păstrată intactă, în totalitatea ei, cînd de fapt a încetat de a mai reprezenta un potențial maxim.

O bună conducere tehnică trebuie să păstreze permanent echilibrul vîrstelor combinîndu-le savant, cu prioritatea unui barman care știe să potrivească exact proporția diferitelor băuturi spre a obține cel mai bun cocteil.

Pe de altă parte — și aici am ajuns la jalonul trei, valoarea — este o mare greșeală ca un element excepțional, distanțat mult față de colegii săi, să fie menținut la juniori numai de dragul unor rezultate bune în echipa sa.

El trebuie promovat fără ezitare în lotul primei formații (chiar dacă va fi folosit la început numai cîte o repriză sau chiar mai puțin în jocurile oficiale) pentru a i se da posibilitatea să învețe de la cei consacrați și — mai ales — să poată căpăta sentimentul și psihologia jucătorului de clasă.

Nu sînt adeptul promovărilor premature sau a promovărilor cu orice preț, numai ca să fie îndeplinit planul.

După cum nu sînt de acord să fie scos din echipă, pe aceste criterii, un jucător mai vîrstnic care duce o viață sportivă și corespunde de perfect sarcinilor sale. Fotbalul nu se joacă cu buletinul de populație în buzunar.

Antrenorului, numai lui, îi revine sarcina și răspunderea promovării juniorilor în prima echipă.

Delicată misiune căci el trebuie să aleagă foarte bine momentul, jocul și jucătorul propus.

Unii pot spune : promovarea care decide să nu fie cumva promovarea care ucide...

Hotărît, optez pentru îndrăzneală, cu respectarea condițiilor arătate.

Mai bine să acceptăm riscul unei nereușite temporare decît să barăm cu scepticismul și ignoranța noastră marșul valorilor tinere spre triumful de mîine al fotbalului românesc.

Petre STEINBACH

UN CUPLAJ CU MULTE CARENȚE...

Cuplajul din Parcul Copilului (două meciuri în cadrul turneului pentru calificarea în divizia A) n-a satisfăcut decît în parte. Prea multă risipă (inutilă) de energie, prea multe acțiuni sterile în cazul tuturor echipelor competitoare. Și, în plus, în materie de cunoștințe tehnice și de orientare tactică, ce să mai vorbim — aspirantele la un loc în principala competiție de rugby a țării sînt foarte departe !...

Primul joc, cel dintre Constructorul Suceava și Minerul Lupeni a reținut atenția spectatorilor (în mare număr !) îndeosebi prin incertitudinea rezultatului final. La sfîrșitul primei reprize rugbyștii din Lupeni conduceau cu 6—0 (două lovituri de pedeapsă transformate de același jucător, Precup) și, după aspectul partidei, era greu de întrevăzut o răsturnare a situației. Dar iată că la reluare Minerul a dat semne de oboseală, lucru speculat de adversara sa, care a ieșit tot mai curajos la atac. Rezultatul : Zamfir a redus din handicap, printr-o lovitură de pedeapsă și apoi Cernăuțeanu și Munteanu au obținut cîte o încercare. De notat și faptul că în repriza secundă Constructorul a jucat în 13 oameni. Părăscuță și Neamțu fiind eliminați, perfect motivat, pentru lovirea adversarilor direcți, fără balon. A condus fără greșeală, ing. Teodor Witing.

În al doilea joc C.S.M. Sibiu a încercat să se reabiliteze după înfrîngerea de duminică (în fața XV-lui de la Vulcan) în dauna Chimiei Năvodari. Tentativă infructuoasă datorită îndeosebi pripelii liniei de treisferturi și a insuficientei forțe de percuție a înaintării. Rugbyștii din Sibiu au deschis scorul printr-o lovitură de pedeapsă transformată de Moraru, iar egalarea a adus-o Colac din „drop". A arbitrat Sergiu Dragomirescu.

— t. st. —

● **La Cluj, în meci restanță, echipa locală, Agronomia, a cedat în fața Stelei, cu 11—9 (6—6). Realizatori : Ghiță (drop-goal), Ionescu și Mateescu, cîte o încercare, ultima transformată de Durbac, respectiv Cordoș II (lov. de pedeapsă), Balint (drop-goal) și Deac (încercare). Satisfăcător arbitrajul lui Aurel Găgeatu. (P. RADVANI, corespondent).**

ECHIPELE ROMÂNIEI PENTRU ÎNTÎLNIRILE CU SELECȚIONATELE UNGARIEI

Ieri s-au încheiat pregătirile popicarilor români în vederea întîlnirilor cu reprezentativele feminine și masculine de seniori ale Ungariei. Într-o scurtă convorbire avută aseară înaintea plecării din Capitală, antrenorii *Alexandru Andrei* și *Fr. Popescu* ne-au mărturisit că elevii lor, îndeosebi rezervele, au manifestat la ultimele concursuri de control o mare poftă de joc. Iată echipele care vor fi aliniate simbătă pe arena din Nagykanizsa :

FEMININ : *Elena Cernat, Crista Szöcs, Valeria Dumitrescu, Elena Trandafir, Florica Negutoiu, Margareta Szemany.*

MASCULIN : *I. Micoroiu, P. Purje, C. Vinătoru, C. Rădulescu, V. Măntoiu, Dumitru C. Dumitru.*

Duminică, sportivii români și maghiari vor participa la un turneu individual, la probele clasice de 100 bile mixte femei și 200 bile mixte bărbați.

Neinspiratul autodidact

În meciurile decisive din acest final plin de surprize al diviziei de popice, campioana țării, Olimpia Reșița, a suferit eșec după eșec, practic fiind eliminată din cursa pentru titlu. La înfrîngerile respective au contribuit mai mulți factori. Unul însă atrage în mod deosebit atenția, fiind vorba de un talentat jucător, component al lotului național de seniori, a cărui evoluție mai slabă de la o etapă la alta își avea explicația în lipsa de încredere în cei care l-au ajutat să urce treptele măiestriei.

Tînărul popicar Dieter Kridor, participînd — grație conștiinciozității cu care se pregătea — la o serie de întîlniri internaționale, și-a pus în gînd să-i ajungă pe marii performeri pe care i-a văzut în diferite concursuri. Nimic anormal pînă aici. Băul a încoltit în momentul cînd, fugind de privirile colegilor lui de echipă și ale antrenorului său, Ion Micoroiu, care l-a consacrat ca jucător de popice, și-a luat acasă o bilă și a început să exerseze de unul singur. Timp de mai multe săptămîni l-a întîmpinat în lansare pe fostul campion mondial Eberhardt Luther (RDG) și a încercat să facă pendularea brațului ca renumitul popicar cimpinean Petre Purje. I-a copiat pe aceștia pînă cînd n-a mai... știut cum îl cheamă. Din această cauză, Dieter Kridor, nesigur în mișcări, a jucat ca un începător, în două meciuri importante, cu Voința Tg. Mureș și Petrolul Ploiești, realizînd doar 813 p.d. ceea ce l-a determinat pe antrenor să-l scoată din formație. De abia atunci, Kridor a mărturisit adevărul. Tîrziu pentru campionatul țării, dar nu și pentru Cupa campionilor europeni (unde Olimpia Reșița va lua startul peste două luni), în vederea căreia Dieter Kridor muncește din greu să-și remedieze defectele din lansare, pentru a-și reveni în formă. Așa se întîmplă cînd ești un autodidact neinspirat...

Tr. IOANIȚESCU

TURNEUL U.E.F.A. '69

ULTIMELE GÎNDURI ÎNAINTEA STARTULUI

Discuție cu antrenorul GH. OLA

Au mai rămas doar cîteva zile pînă la cea mai importantă competiție continentală a juniorilor — turneul U.E.F.A. În această fază, în care toate repetițiile, inclusiv cea generală, s-au consumat, din punctul de vedere al antrenorului verbul A FACE (a mai face practic ceva) este îndeobște înlocuit cu verbul A GÎNDI. Îndoieli, speranțe, tactici generale și speciale pentru jocurile care vin, calculul șanselor echipei tale și ale adversarelor directe și alte multe gînduri frămîntă mintea antrenorului care știe că în curînd fluierul arbitrului îi va răpi posibilitățile directe de acțiune, fotbaliștii săi urmînd să interpreteze rolurile pe care el le-a hotărît. Este, dacă vreți, o frămîntare analogă celei a autorului dramatic care și-a regizat singur piesa și așteaptă, cu înfrigurare, să vadă ce vor scoate actorii din partiturile lor.

L-am abordat pe antrenorul Gh. Ola în asemenea ceasuri în care cumpăna gîndurilor este încărcată cu nenumărate semne de întrebare, cu multe îndoieli și speranțe.

REP. : Aveți trac, tovarășe Ola ? — a fost prima și cea mai directă întrebare pe care i-am pus-o.

GH. OLA : Am, mărturisesc.

REP. : Îndoieli asupra modului de lucru vă generează această stare ?

GH. OLA : Fără falsă modestie, trebuie să vă spun că am convingerea că s-a lucrat bine. Deci nu trecutul, ci viitorul — ca să vă răspund gen oracol — mă îngîndurează.

REP : Ce garanții poate oferi primul autor al actualei echipe reprezentative de juniori vizavi de acest turneu U.E.F.A. ?

GH. OLA : Echipa va juca cel puțin la fel de bine ca și în turneul din aprilie, de la Cannes, cîștigat, după cum știți, în aplauzele emoționante ale spectatorilor francezi. Garantez evoluția, nu și rezultatele. Și asta nu dintr-o diplomație de antrenor care-și pregătește un... scut, ci pentru că în fotbal se întîmplă adeseori să joci într-un meci mai bine decît adversarul tău și să pierzi, sau să joci mai slab și să cîștigi. Am trăit, de mai multe ori, ambele ipostaze ale acestei experiențe. De altfel, se cunosc „n" exemple în care o echipă domină tot timpul jocului și cealaltă cîștigă, fructificînd unul din cele două contraatacuri inițiate în 90 de minute.

REP. : Nimeni nu contestă în fotbal aportul, adeseori decisiv, al șansei. Ce argumente reale aveți pentru forțarea ei?

GH. OLA : O apărare imediată excelentă, o linie mediană care judecă fotbalul și o înaintare... căprioară, care poate încununa munca tuturor jucătorilor sau poate da cu piciorul în rezultate...

REP. : Care sînt certitudinile pe care le aveți înaintea acestui turneu ?

GH. OLA : Așa cum din promoția Dinu, Dumitrache, Coman, Anca, toți patru au ajuns valori de prima mînă în țara noastră, și din generația '69 veți vedea, peste un an-doi, juniori de azi în prima reprezentativă a țării.

REP. : Care este lotul definitiv care va face mîine deplasarea în R. D. Germană ?

GH. OLA : Ariciu, Iordache, Cristache, Cringașu, Broșovschi, Hainal, Ștefănescu, Deheleanu, Naom, Beldeanu, Radu Ionescu, Caniaro, Petreanu, Atodiresei, Vlad, Vișan.

REP. : Toate interviurile de acest gen se încheie cu formula clasică „Vă urez succes !" V-o repet și eu, din toată inima.

M. POPESCU

ÎNCEPUT DE BUN AUGUR AL „SPERANȚELOR" PENTRU U.E.F.A. '70

După cum am mai anunțat, în zilele de 8 și 9 mai, s-a desfășurat în Iugoslavia un turneu internațional de fotbal destinat reprezentativelor școlare, turneu care s-a bucurat de participarea echipelor respective din Austria, România și Iugoslavia (cu două echipe).

La reîntoarcerea în țară, am solicitat antrenorului federal Constantin Ardeleanu — care, împreună cu antrenorul Alex. Dan (U.T.A.), se ocupă de pregătirile reprezentativei școlare, de fapt, echipa „speranțelor" pentru turneul U.E.F.A. '70 — cîteva amănunte referitoare la partidele disputate în Iugoslavia.

— Echipa noastră a susținut două partide : la Karlovac, cu Iugoslavia A 0—0 și la Zagreb, cu Iugoslavia B 2—0 (2—0). De remarcat, însă, că adversarele școlarilor români — deși inițial turneul fusese rezervat, în exclusivitate, reprezentativelor școlare — au fost primele echipe de juniori ale Iugoslaviei și Austriei, care în momentul de față se află, probabil, la Leipzig, în calitate de participante la turneul U.E.F.A.

— Remarcăm că în fața unor adversari redutabili apărarea nu a primit nici un gol...

— Da, linia de fund — Stana — Sofian, Sătmăreanu, Deheleanu, Sandu — extrem de mobilă, practicanta unui marcaj individual strict a constituit punctul forte al echipei. Dar, atît linia de mijloc — Helvei, Sameș — cît și cea de atac — Crișan, Dănilă, Vlad, Kovalcik — s-au descurcat, însă, și ele mulțumitor primind aprecieri laudative din partea asistenților la turneu.

— Ce ne puteți spune despre evoluția individuală a jucătorilor ?

— În fapt, ar trebui să remarc întreaga echipă care s-a mobilizat deosebit și, practicînd un fotbal elegant, cu o circulație abundentă a mingii, în special în zona centrală a terenului, a lăsat o bună impresie... Trebuie totuși să-l evidențiez pe mijlocașul Vișan, cel mai bun dintre jucătorii noștri, precum și pe apărătorii Sătmăreanu și Deheleanu.

— Ce impresie v-au lăsat ceilalți participanți la turneu, socotind că, printr-un eventual joc al sorților, Austria sau Iugoslavia ar putea să ne fie adversari direcți la Leipzig ?

— Sincer fiind, nici austriecii și nici iugoslavii nu posedă — după părerea mea — jucători care să aspire la ocuparea unui loc de frunte în turneul U.E.F.A. din acest an. Comparativ vorbind, cred că echipa pe care o vor deplasa în R.D.G. antrenorii Gh. Ola și N. Gorgorin are toate atuurile pentru a depăși — în cazul unui meci direct — formațiile prezente la Zagreb

— Așadar, la primul său turneu în străinătate, reprezentativa școlară a României a făcut o figură frumoasă, ocupînd — după aprecierea celorlalte rezultate : Austria — Iugoslavia B 4—1 (4—0) și Iugoslavia — Austria 0—0 — primul loc în clasamentul turneului...

— Într-adevăr, datorită faptului că Austria și România nu s-au întîlnit în meci direct, pentru o departajare definitivă, locul I în turneu a fost decernat ambelor formații, aflate la egalitate de puncte (3). De fapt, poziția ocupată în clasament interesează mai puțin. Mai mult interesează faptul că rodarea reprezentativei școlare — de altfel, o echipă nouă, cu jucători de reală perspectivă — a debutat sub bune auspicii. Să sperăm că n-a fost decît un început.

Ov. I.

NICOLAE PĂPĂLĂU, N-O SĂ RĂMÎNĂ

TOTUL O DULCE PROMISIUNE ?

(Urmare din pag. 1)

să-l bage-n sperieți pe Aurel Simion, primul adversar în finale al elevului dv.

— Doamne ferește ! Era sinceră, deși poate noi, toți cei care ne ocupăm cu sportul, ne grăbim adesea în a acorda galoane. Știu eu, poate era mai bine să fi zis „noul Linca". Cît despre Simion Aurel, doar ziarul SPORTUL este cel care a scris, sub titlul „Decizie discutabilă", că Păpălău cîștigase meciul. Așa că nu-mi retrag cuvintele ! Dimpotrivă, cred că dintre cei doi Nicolae, Păpălău este mai dăruit pentru box.

— Am notat, deși, sincer fiind cred că undeva exagerați...

★

— Nu, nu exagerează ! L-am văzut și eu de cîteva ori pe băiatul ăsta, boxînd cu adversari de stiluri și „dimensiuni" diferite. Apoi am auzit că, deși are numai 20 de ani, a cîștigat toate meciurile internaționale pe care le-a disputat : 3 în Italia, 3 în R.F.G., cîteva în Turcia... Are un croșeu de dreapta năpraznic și o stîngă la fîcat, din „pas", cum amatorii noștri de box n-au mai văzut de la... Nicolae Linca. Și mai are ceva Păpălău : nu-i e frică, e bătăios — nu l-ai văzut, domnule, cu Aurel Simion ? — e gata să moară în ring...

— Atunci ?

— Va ajunge, cu certitudine, un boxer mare. Garantat. Campion național chiar la anul și — de ce nu ? — chiar campion olimpic !

Vorbeam cu Nicolae Linca. *Lui îi aparțineau cuvintele de mai sus...*

★

Iată-l, în fine, și pe „eroul" nostru. Scund, bine făcut, cu un păr negru, tuns scurt — „ce vreți, tunsoare box" — și cu niște ochi de culoarea tabacului, jucăuși foc.

— Eram încă în clasa a 7-a elementară cînd am intrat pentru prima oară într-o sală de box. Arătam ca un țîr. Maestrul Füresz, de la Tînărul Dinamovist, mi-a pus o pereche de mănuși în mînă și mi-a spus *„bate-te !"*. Nu știu, i-o fi plăcut, nu i-o fi plăcut, dar la sfîrșit mi-a zis să mai vin. Și-am venit. Îmi aduc, însă, bine aminte că a doua zi era ziua mea de naștere — sînt născut la 2 februarie —, împlineam 14 ani și colegii, contrar obiceiului, nu m-au tras de urechi. Le era, probabil, milă : aveam un ochi... albastru.

Vorbește rar, cu un timbru plăcut, melodios. De dincolo de zid se aud loviturile de mănușă în pielea punching-ball-urilor. Poate că ar fi vrut să fugă, să reintre în sală, dar îl țineau pe loc deopotrivă mirajul primului interviu, cît și dorința manifestă de a se destăinui.

— Am trecut apoi la Dinamo „mare", la maestrul Nour, care m-a primit părintește. Adică, nu blînd, ci cu una caldă, una rece, după cum era cazul... Mi-a spus că aduc, la stil, cu Linca și că sînt poate mai dotat de la natură decît fostul campion olimpic. Pînă acum, însă, nu i-am adus maestrului prea multe satisfacții. Poate doar titlul de campion național de juniori, cucerit anul trecut. Anul acesta însă...

Am înțeles. Era iarăși vorba de meciul cu Aurel Simion... Se juca în tot acest timp cu bandajul, privind la el ca la o peliculă fotografică. Spusese oare totul ?

— Spune-mi, Nicolae Păpălău, crezi că ai să ajungi vreodată să ai palmaresul lui Linca ? N-o să rămînă totul o dulce promisiune ? M-a privit scurt, tăiat.

— Nu știu cum o să primiți răspunsul meu, dar eu cred că într-o bună zi voi ajunge ceva în boxul românesc... Mai am multe de învățat pînă la Linca. Dar, sînt sigur, le voi învăța !

— Ești sigur ?

— Da, sînt sigur !

Terminasem. Acesta este, amice, băiatul despre care antrenorul Constantin Nour, zgîrcit în aprecieri, spusese că e de 10 ori mai tare decît Linca...

BIROUL DE TURISM PENTRU TINERET

organizează în perioada 19 mai—4 iunie excursii pe litoral la Mangalia și Costinești în condiții avantajoase. Transportul se asigură cu autocarul.

	MANGALIA	COSTINEȘTI
1½ zile	113 lei	102 lei
2 „	128 „	113 „
2½ „	160 „	138 „
3 „	172 „	150 „
4 „	210 „	183 „

În programul excursiei figurează turul litoralului, vizitarea acvariului, a mozaicului și a muzeului arheologic din Constanța.

Informații și înscrieri la B.T.T. (tel. 15.02.00/675) și comisia de turism a Comitetului municipal al U.T.C. (tel. 15.02.00/764), str. Onești 4—6, zilnic între orele 8—17,00.

Actualitatea internațională

ÎN MIJLOCUL CERCETĂTORILOR ȘTIINȚIFICI DIN POLONIA

În dorința de a afla intimitatea procesului cercetării științifice și în alte țări, ne-am adresat prof. CORNELIU RĂDUȚ, director adjunct al Centrului de cercetări al C.N.F.S., cu rugămintea să ne relateze principalele sale impresii de la institutul similar din Varșovia, pe care l-a vizitat.

UN INSTITUT MODERN – LUCREAZĂ MODERN

„Vizita la Institutul științific polonez pentru cultură fizică lasă o impresie deosebită prin vastitatea activității ce se depune aici și mai ales prin seriozitatea savantă cu care se abordează temele de cercetare.

La marginea Varșoviei, într-un cartier nou, în imediata vecinătate a Academiei de cultură fizică și a Comitetului olimpic polonez, institutul dispune (în comun cu acestea) de un teren cu o suprafață de 84 hectare, pe care se întinde, în jurul clădirilor, un imens complex sportiv, cu baze dintre cele mai variate. Laboratoarele și birourile institutului sînt înzestrate cu mobilier, utilaj și aparataj modern, la îndemîna salariaților. Mult interes prezintă *aparatele electronice, metodele cibernetice sau instalațiile de telemetrie cu care se efectuează cercetările* experimentale și aplicative.

Ca structură organizatorică, institutul lucrează cu 9 sectoare: fiziologie, antropologie, pedagogie și istoria culturii fizice, psihologie, educație fizică, sport, medicină sportivă, sociologie, documentare și informație științifică. Fiecare dintre aceste sectoare dispune de o vastă documentare factografică, exprimată sub trei aspecte: documentare bibliografică, publicații interne și internaționale, fișele personale ale subiecților cercetați.

Fișele de protocol ale laboratoarelor cu parametri specifici conțin, în subsol, *diagnosticul special individualizat reieșit din investigațiile complexe*. Fișa respectivă de la fiecare laborator se dirijează prin șeful de laborator sau de sector (după ce o avizează), către directorul adjunct al institutului, care, împreună cu 3—4 specialiști, întocmește fișa de diagnostic general și redactează indicații metodico-medicale pentru sportivul în cauză. Ele sînt comunicate antrenorului respectiv prin federația de specialitate, o dată cu predarea unei copii de pe fișa generală. Dosarele complete se păstrează la sectorul de documentare și informare științifică.

Toată această operație de informare și de inventariere a investigațiilor este mult ușurată printr-un sistem de codificare generală și specială, la care se adaugă sistemul fișelor perforate de indicatori. Așa se obține operativitatea cercetărilor.

Analiza structurii organizatorice, foarte complexe, a institutului reliefează, cu pregnanță pentru noi, faptul că *departamentul medicinii sportive face parte organică din institut*, evitîndu-se în acest fel paralelismul între două organisme de cercetare.

Activitatea științifică a institutului este la nivelul solicitărilor contemporane, arătînd o mare receptivitate și înțelegere față de acest domeniu. Planurile de cercetare — orientate, după cum am mai spus, spre lucrări experimentale și aplicative — acordă atenție sportului de masă (mai ales școlar) și în special sportului de performanță. *O pondere importantă în planul de cercetări revine problemelor de turism.* După depășirea fazei cercetărilor extensive, institutul s-a axat acum pe lucrări de calitate, cu rezultate imediate, intrînd în faza cercetărilor intensive. Unitățile de lucru își comunică reciproc secvențele cercetărilor, dovedind multă probitate științifică. Firește că lucrările încheiate — în afara regulatei lor publicări în revistele proprii — se comunică în consfătuirile științifice interne și în simpozioanele internaționale anuale pe care le organizează institutul.

Demn de remarcat este faptul că *cercetarea nu se încheie o dată cu interpretarea datelor, a diagramelor etc. Rezultatele sînt întotdeauna transformate în indicații metodologice*, dînd astfel cercetărilor caracterul unei intervenții practice.

CERCETĂTORII – ÎN SPRIJINUL PREGĂTIRII OLIMPICE

Sub îndrumarea și conducerea Comitetului olimpic, institutul aduce o contribuție substanțială la pregătirea loturilor olimpice, care se face pe baza unor planuri generale și individualizate, extrem de amănunțite.

Resortul cel mai dinamic este așa-numitul colectiv de îndrumare olimpică, în componența căruia intră un medic, un psiholog și 11 antrenori — metodiști (care răspund de cîte 1—3 ramuri sportive). Acest colectiv dispune de *dosarul personal complex al fiecărui sportiv, alcătuit de la începutul carierei sale sportive*. Pe baza dosarelor se elaborează planurile generale de pregătire și se face defalcarea pe planuri individuale. *Aceste planuri sînt difuzate organelor sportive județene, cluburilor, federațiilor.* Colectivul întocmește calendarul sportiv al candidaților olimpici și le urmărește antrenamentele, face studii proprii (de ex. cu privire la numărul concursurilor la care poate participa un sportiv într-un an) și se informează asupra ultimelor noutăți mondiale în domeniu.

În plus, loturile olimpice sînt controlate și îndrumate în circuit de către *o brigadă complexă a institutului* în componența căreia intră persoane de diferite specialități: fiziolog, radiolog, biolog, biochimist, igienist, pedagog, psiholog, antropolog, metodist (pentru probe de control generale) și antrenorul de ramură (pentru probe de control specifice). Cînd se fac deplasări în alte centre (cu un microbuz), brigada este înzestrată cu aparatura necesară, cu aparate de filmat și de proiecție (pentru kinograme). Staționările la un lot se fac între 5 și 10 zile, în funcție de numărul sportivilor.

Din lucrările acestei brigăzi se constată că nu există sportiv selecționat care să nu fi fost testat complex. Se fac pregătiri în barocamere sau la diferite altitudini, s-a studiat problema alimentației specifice și astăzi se aplică diferențiat în funcție de ramură de sport. În general *se acordă multă importanță potențialului biologic.* Toate lecțiile tehnice sînt îmbinate cu exerciții de pregătire fizică generală. *Nici un sportiv în pregătire nu ajunge în sala de antrenament specific sau n-o părăsește pînă nu a trecut prin sala exercițiilor de forță.* Considerăm că acesta este unul din secretele bunelor performanțe ale sportivilor polonezi.

Impresionantă este grija pentru perspectivă. De pe acum sînt formate și pregătite, la complexul sportiv din jurul institutului, *nucleele de tineret pentru Jocurile Olimpice din 1972.* Un grup de specialiști și selecționeri formează unicul organ împuternicit cu pregătirea lotului denumit „Olimpiada München".

I. MITROFAN

ÎN ÎNTÎLNIREA INTERNAȚIONALĂ DE TIR DE LA TREVISO

ROMÂNIA – ITALIA 7–3

Poligonul din localitatea Treviso a găzduit zilele trecute întîlnirea internațională dintre reprezentativele României și Italiei. Au avut loc întreceri la cinci probe (trei pentru pușcă și două pentru pistoale), alcătuindu-se pentru fiecare cîte două clasamente, individual și pe echipe. Țintașii români au ocupat șapte locuri întîi, în timp ce trăgătorii italieni au cucerit victoria numai de trei ori.

Rezultate: armă liberă calibru redus 60 f culcat: 1. T. Ciulu 596 p, 2. F. Donna 596 p, 3. Gh. Vasilescu 595 p, 4. G. De Chirico 594 p, 5. Șt. Allerhand 591 p, 6. Șt. Caban 590 p., ... 9. M. Marin 587 p, 10. P. Șandor 587 p, *echipe: 1. Italia* 2 365 p, 2. România 2 363 p; *armă liberă calibru redus 3x40 f: 1. Șt. Allerhand* 1 148 p, 2. G. De Chirico 1 139 p, 3. Gh. Vasilescu 1 138 p, 4. T. Ciulu 1 137 p, 5. Șt. Caban 1 137 p, 6. P. Șandor 1 137 p. ... 10. M. Marin 1 125 p, *echipe: 1. România* 4 549 p, 2. Italia 4 530 p; *pistol liber 60 f: 1. G. Beonio Brocchieri* 553 p, 2. E. Rabbachin 538 p, 3. G. Manighetti 537 p, 4. U. Simoni 535 p, 5. Mihai Teodor 530 p. ... 7. V. Atanasiu 518 p, 8. M. Roșca 508 p, 9. I. Tripșa 508 p, *echipe: 1. Italia* 2 163 p, 2. România 2 070 p; *pistol viteză 60 f: 1. I. Tripșa* 593 p, 2. V. Atanasiu 592 p (după baraj: 145 p), 3. S. Mignardi 592 p (după baraj: 144 p), 4. M. Roșca 589 p, 5. P. Mattellini 588 p, ... 8. R. Vidrașcu 583 p, *echipe: 1. România* 2 357 p, 2. Italia 2 347 p; *armă standard 3x20 f: 1. P. Șandor* 573 p, 2. Șt. Allerhand 569 p, 3. L. Testarmata 569 p, 4. F. Donna 563 p, 5. T. Ciulu 565 p, 6. Gh. Vasilescu 563 p ... 9. Șt. Caban 560 p, 10. M. Marin 558 p, *echipe: 1. România* 2 265 p, 2. Italia 2 249.

Printre rezultatele cele mai bune se cuvin a fi citate cele obținute de Ion Tripșa și Virgil Atanasiu la pistol viteză, Teodor Ciulu și Gh. Vasilescu la 60 focuri culcat, ca și cifra realizată (ca o performanță personală) de Șt. Allerhand la 3x40 focuri. În schimb, Ștefan Caban — așa cum ne spunea antrenorul Mihai Toader — a manifestat semne de oboseală, aceasta fiind explicația rezultatelor slabe înregistrate de el la 60 focuri culcat și 3x40 focuri.

CICLIȘTII ROMÂNI VOR PARTICIPA LA TURUL SERBIEI

BELGRAD, 14 (Agerpres). — Tradiționala competiție ciclistă internațională Turul Serbiei va începe la 2 iunie. Startul se va da de la Belgrad. La competiție și-au anunțat participarea reprezentativele orașelor Bordeaux, București, Sofia, Varșovia, Praga, Belgrad și altele.

ÎN „OPEN"-UL DE LA BRUXELLES

ȚIRIAC ÎNVINGĂTOR – NĂSTASE ÎNVINS

BRUXELLES, 14 (Agerpres). — Au început întrecerile turneului internațional „open" de tenis de la Bruxelles. În primul tur al probei de simplu bărbați, jucătorul român Ion Țiriac l-a învins în două seturi (12—10, 6—2) pe cehoslovacul Koudelka. Ilie Năstase (România) a fost eliminat cu 5—7, 4—6 de francezul Georges Goven. Australianul G. Newcombe a dispus cu 6—3, 6—2 de francezul Rouyere, Ismail El Shafei (R.A.U.) a cîștigat cu 6—4, 6—2 la Drossart (Belgia), iar olandezul Okker l-a întrecut cu 8—6, 4—6, 6—4 pe francezul Proisy. În proba de dublu, cuplul Țiriac—Năstase a învins perechea americană Ashe—Pasarell cu 6—4, 6—4, calificîndu-se în semifinale.

Alte rezultate: Gulyas (Ungaria)—Beust (Franța) 6—2, 6—1; Contet (Franța)—Holmberg (S.U.A.) 6—3, 7—9, 6—4; Pilici (Iugoslavia)—Carmichael (Australia) 6—1, 6—3; Franulovici (Iugoslavia) — Courcol (Franța) 6—1, 6—0; Taylor (Anglia) — De Groenckel (Belgia) 6—3, 6—1.

„CURSA PĂCII"

Peschel și Mickein (R. D. Germană) au cîștigat etapele de ieri

GLIWICE 14 (Agerpres). Cursa Păcii a continuat miercuri dimineață cu etapa a III-a contracronometru **Lodz — Piotrkow** (42 km). Pe primul loc s-a clasat Axel Peschel (R.D. Germană) cu timpul de 1.00:34. Românul **Nicolae David** s-a clasat pe locul 13, la 2,48 de cîștigător. În felul acesta, reprezentantul țării noastre a avansat pe locul 15 în clasamentul general, iar formația României a trecut pe locul VI.

După-amiază s-a dat startul în cea de a IV-a etapă, desfășurată pe distanța **Piotrkow — Gliwice** (157 km). A cîștigat la sprint Dieter Mickein (R.D.G.) cu 4.15:50 înaintea lui Manfred Dahne (R.D.G.) și Neliubin (U.R.S.S.), sosiți în același timp. Cicliștii români au venit cu cel de al doilea pluton la 1,27 de învingător.

În clasamentul general conduce M. Dahne (R.D.G.), urmat de Szurkowski (Polonia) la 5 s, A. Peschel (R.D.G.) la 37 s și D. Mickein (R.D.G.) la 1,22. Primul român, N. David, se află pe locul 18 la 5,03. Pe echipe, reprezentativa R.D.G. continuă să se afle în frunte, iar echipa României a rămas pe locul VI.

EMILE GRIFFITH DESEMNAT NOUL CHALLENGER AL LUI BENVENUTI

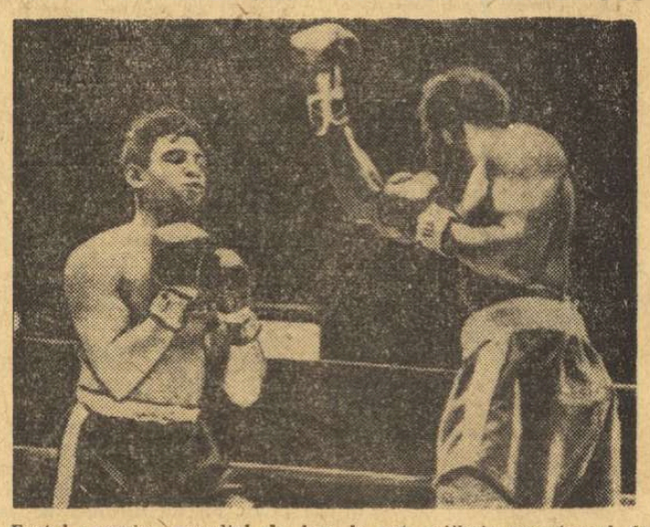

Fostul campion mondial de box la cat. mijlocie, americanul de culoare Emile Griffith (dreapta, în foto) l-a învins la puncte, după 12 reprize, pe Stan Hayward în meciul disputat la Madison Square Garden din New York. În urma acestei victorii, Griffith a primit dreptul de a-l întîlni din nou pe italianul Nino Benvenuti, campionul lumii, în joc fiind pusă centura mondială

Telefoto: A.P.-AGERPRES

NOU START INTERNAȚIONAL PENTRU CANOTORII ROMÂNI

Astăzi, urmează să se deplaseze în Franța, pe calea aerului, o parte din echipajele reprezentative românești, pentru a lua parte la o serie de importante concursuri de canotaj academic. Lotul masculin, care cuprinde 16 sportivi și doi antrenori — Dumitru Popa (Dinamo), Radu Nicolae (Steaua) — este condus de antrenorul emerit Gheorghe Giurcăneanu, secretar general al federației noastre de specialitate.

Schifiștii vor lua startul, simbătă și duminică, în cadrul **„Regatei Lyon"**. În continuare, ei vor participa la alte două competiții de amploare organizate în R.F. a Germaniei: 24—25 mai la **Heidelberg** și 31 mai—1 iunie la **Manheim**. Canotorii români se vor prezenta, de fiecare dată, la 6 probe: skif simplu, 2 vîsle, 2 fc, 2+1, 4 fc și 4+1.

Lotul reprezentativ feminin, alcătuit din 8 sportive și din care fac parte trei componente ale echipajului campion european de 4+1 vîsle (Ioana Tudoran, Mitana Botez, Iuliana Nemeth) este condus de antrenorul Ion Bulugioiu. Competiția de debut internațional '69: **„Regata Enghien"** (17—18 mai) — concurs tradițional, dedicat în exclusivitate vîslașelor.

GH. SENCOVICI (193 p LA SKEET) PE LOCUL II LA WIESBADEN

DÜSSELDORF, 14 (prin telex). La Wiesbaden s-au desfășurat întrecerile „Marelui premiu al Europei" la skeet. Pe locul I s-a clasat **Konrad Wirnhier** din Pfarrkirchen (R. F. a Germaniei), medaliat cu bronz la J.O. din Mexic, care a realizat 194 p (din 200 posibile). O frumoasă comportare a avut românul **Gh. Sencovici** cu 193 p, situat în clasament pe locul II, înaintea lui: 3. Graf von Hohenthal (R. F. a Germaniei) 193 p, 4. Meyer zu Hölsen (R. F. a Germaniei) 193 p, 5. Sistovaris (Grecia) 192 p, 6. Supply 191 p, 7. Heizer (ambii R. F. a Germaniei) 191 p și Johnson (S.U.A.) 189 p.

ROTHENBURG 20,49 m LA GREUTATE — NOU RECORD EUROPEAN

Într-un concurs atletic desfășurat la Berlin, Ioachim Rothenburg (R.D.G.) a stabilit un nou record european la aruncarea greutății cu o performanță de 20,49 m. Vechiul record aparținea vest-germanului Birlenbach cu 20,18 m.

FOTBAL PE GLOB

La Ibadan (Nigeria) s-a desfășurat primul meci dintre echipele Nigeriei și Ghanei, din preliminariile campionatului mondial de fotbal (zona africană). Au cîștigat gazdele cu scorul de 2—1 (0—1). Returul, la 28 mai.

★

Într-un meci contînd pentru campionatul unional de fotbal, echipa Dinamo Moscova a întrecut cu scorul de 1—0 (1—0) formația Aripile Sovietelor Kuibișev.

★

Ca urmare a insuccesele echipei de fotbal a Mexicului, înregistrate în recentul turneu întreprins în Europa, federația de specialitate din această țară a dispus înlocuirea directorului tehnic Ignacio Trelles, care ocupa această funcție de 12 ani. În locul său a fost numit Raul Cardenas.

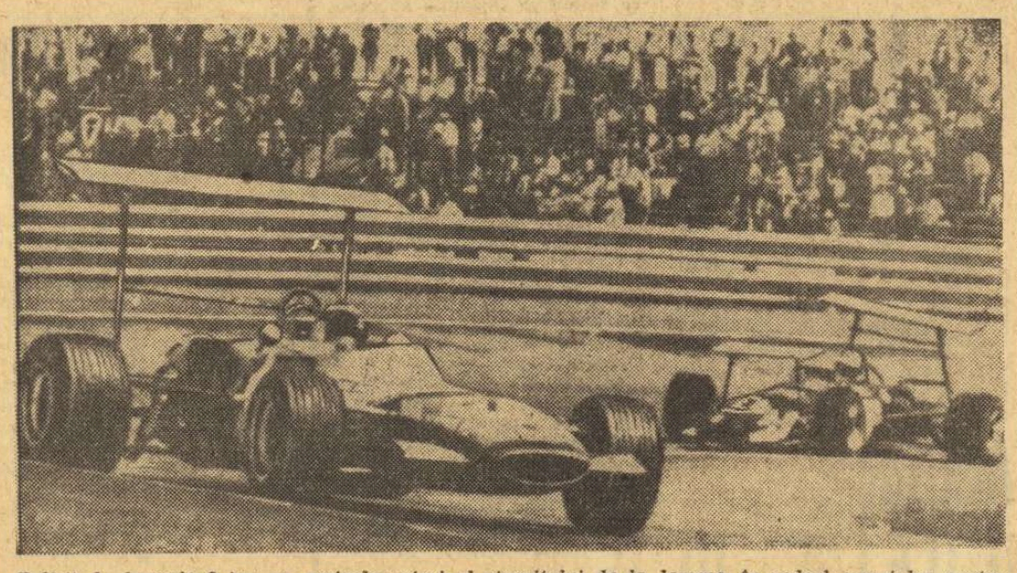

Bolizii de formula 2 iau un periculos viraj al circuitului de la Jarama, în cadrul cursei lor pentru „Marele Premiu al orașului Madrid". În frunte este englezul Jackie Stewart, pe mașina sa Matra, care avea să treacă primul linia de sosire

Telefoto: A.P.-AGERPRES

-TELEX-TELEX-TELEX-TELEX-

Cu prilejul unui concurs de atletism, care a avut loc la Budapesta, Kulcsar a cîștigat proba de aruncarea sulițe cu performanța de 77,76 m. În proba de aruncarea greutății, pe primul loc s-a clasat Holub cu 18,12 m.

■

Proba de 100 m liber masculin din cadrul concursului de natație de la Bruxelles a fost cîștigată de sportivul american Steve Job — 54,0. Pe locul secund s-a clasat olandezul Van de Veen — 54,6 (nou record). În proba de 400 m liber masculin victoria a revenit lui John Nelsson (S.U.A.) cu 4:15,9, urmat de francezul Francis Luys — 4:18,9 și belgianul Jacques Henrard — 4:19,2 (nou record).

■

Într-un meci internațional de polo pe apă, echipa maghiară Ferencvaros Budapesta a învins cu scorul de 8—5 selecționata Belgiei.

■

Cea de-a 11-a partidă a meciului pentru titlul mondial de șah, care se dispută la Moscova, între jucătoarele sovietice Nona Gaprindașvili și Alla Kușnir, s-a încheiat remiză la mutarea 29. În prezent scorul este favorabil Nonei Gaprindașvili: 7—4.

■

În runda a 12-a a turneului internațional de șah de la Busum (R.F.G.), maestrul român Theodor Ghițescu (cu piesele albe) l-a învins pe jucătorul vest-german Hecht. Gligorici a cîștigat la Sămisch, Szabo la Gerusel, Larsen la Bilek și Polugaevski la Kestler. În clasament continuă să conducă Larsen (Danemarca) cu 9 puncte. Ghițescu ocupă locul 9 cu 5½ puncte.

■

Cea de-a 29-a ediție a campionatului european de hochei pe rotile s-a încheiat la Lausanne cu victoria selecționatei Spaniei, care a terminat neînvinsă competiția totalizînd 16 puncte din 8 jocuri. Pe locurile următoare: Portugalia 14 p, Olanda — 12 p, Franța — 8 p, R. F. a Germaniei — 7 p.

■

Cursa ciclistă internațională de la Florența s-a încheiat cu victoria rutierului italian Franco Bitossi, care a parcurs 180 km în 4 h 26:40 (medie orară 40,602 km).

■

Turneul internațional feminin de volei de la Tourcoing a fost cîștigat de echipa poloneză Spojnia Varșovia. În finală, voleibalistele poloneze au învins cu scorul de 3—1 (15—12, 15—10, 10—15, 15—3) echipa olandeză Haga-1968.

■

La Bourg-en-Bresse (Franța) s-a desfășurat un concurs de motocros la care au participat sportivi din mai multe țări europene. La clasa 250 cmc, victoria a revenit francezului Jean Gabillat. Sportivul cehoslovac Staneck și-a adjudecat victoria în întrecerea rezervată motocicletelor de la clasa 500 cmc.

LOTUL BOXERILOR FRANCEZI PENTRU C.E. DE LA BUCUREȘTI

PARIS, 14 (Agerpres). — Federația franceză de box amator a anunțat că la campionatele europene de la București va prezenta 6 pugiliști: Kaloufi (muscă), Cosentino (cocoș), Laine (pană), Parra (mijlocie mică), Malherbe (semigrea) și Victor (grea).

Caleidoscop

10 000 DE COMENTATORI

Nu puțini sînt, pe tot globul, „experții" în fotbal care, vizionînd meciuri la televizor, afirmă că ar putea să le comenteze mai bine decît crainicul televiziunii. În această privință nu face excepție nici Anglia. Aceasta a determinat B.B.C.-ul (Compania britanică de radio și televiziune) să organizeze un concurs la care pot participa toți candidații la profesia de telecomentator sportiv. Învingătorul primește ca premiu dreptul de a transmite reportaje de la turneul final al C.M. din Mexic, în cadrul grupei de comentatori ai B.B.C. S-au înscris peste 10 000 de participanți, printre care și multe femei. Înaintea fazei finale a concursului au mai rămas aproximativ 300 de candidați numai bărbați. Învingătorul va fi desemnat de un juriu condus de însuși Alf Ramsey.

RECORDUL LUI SANTANA

Tenismanul spaniol Manuel Santana, cunoscut și publicului din țara noastră în urma evoluțiilor sale la București, a stabilit luna aceasta un record mult invidiat de practicanții sportului alb. Întîlnind pe rhodezianul Frank Salomon, în primul tur al „Cupei Davis" ediția 1969, Santana a susținut cel de-al 100-lea meci din cadrul acestei competiții mondiale. Tenismanul spaniol a cîștigat cu 6—0, 6—2, 6—2.

ȘTEFAN ZWEIG DESPRE „SPORTIVUL" LEV TOLSTOI

Este cunoscută reputația de sănătate perfectă și vitalitate de care se bucura marele scriitor și filozof rus L. N. Tolstoi. „Secretul" acestei sănătăți de fier este explicat de pana unui alt renumit romancier, Ștefan Zweig. Iată un pasaj edificator:

„Tolstoi, moșneag plin de vigoare, își cufunda trupul înroșit de frig în apa rece ca gheața, mai robotea prin grădină și alerga sprinten după mingea de tenis. La 67 de ani, el mai avea curiozitatea de a învăța să meargă pe bicicletă; la 70, patina cu agilitate pe oglinda gheții; la 80, voia să-și mențină elasticitatea mușchilor, făcînd zilnic exerciții de gimnastică; la 82 de ani, în ajunul morții, el mai agita amenințător cravașa deasupra iepei sale, cînd aceasta se încăpățîna să stea pe loc după un strașnic galop de 20 de verste"...

ARSENAL — CLUBUL INOVAȚIILOR FOTBALISTICE

Clubul londonez de fotbal Arsenal a anunțat intenția de a înlocui cu material plastic gazonul de pe faimosul său teren, Highbury. Proiectul, prezentat de o companie nord-americană, se ridică la suma de aproximativ 150 000 lire, prevăzînd turnarea unui „gazon din material plastic" peste fundație din asfalt. Sistemul a început să fie larg răspîndit în S.U.A. unde el este aplicat pe hipodromuri, piste de atletism și terenuri de fotbal american, limita de durată a acestui „gazon" fiind apreciată la 30 de ani.

Ideile inovatoare nu sînt noi la clubul Arsenal. Acesta a fost de altfel și primul club din Anglia care a instalat un sistem de încălzire subterană a terenului său, ceea ce permite ca la Highbury să se desfășoare meciul în tot timpul anului, chiar dacă alte stadioane trebuie să-și închidă porțile din cauza zăpezii și a lapoviței.

TOT VETERANII...

Echipele canadiene de hochei pe gheață posedă o bogată pleiadă de jucători veterani care și astăzi se comportă mai mult decît remarcabil pe terenul de joc. Un exemplu a fost oferit recent cu prilejul meciului dintre echipele profesioniste americane, New York Rangers și St. Louis Blues. La scorul de 1—0 pentru formația newyorkeză, arbitrii au eliminat pentru toată durata meciului pe portarul formației adverse. În tribune se afla însă Jacques Plante, în vîrstă de 39 de ani, care a deținut timp de mulți ani titlul de cel mai bun portar al Ligii profesioniste americano-canadiene și continuă să se antreneze în cadrul formației din St. Louis. El a fugit la vestiare, s-a echipat în grabă și a ocupat locul rămas vacant în poarta echipei sale favorite. Din acest moment, St. Louis Blues nu a mai primit nici un gol, în schimb a înscris de trei ori, obținînd victoria cu 3—1.

De altfel, Jacques Plante nu este singurul. Bower, portarul echipei Maple Leafs din Toronto are 41 de ani, iar Gordie Howe care activează la Detroit Red Wings, dar provine tot din hocheiul canadian, se pregătește să aniverseze împlinirea vîrstei de 42 de ani!

FEMEILE AU ÎNVINS BĂRBAȚII LA... FOTBAL

Peste 30 000 de spectatori au urmărit pe stadionul național din Bangkok un original meci de fotbal. Un „11" feminin — alcătuit în realitate din 22 de actrițe de cinema, teatru și televiziune — și-a înfruntat forțele cu o selecționată a actorilor tailandezi. Bărbații au fost învinși cu 3—1; în foto: o fază din meci.

La închiderea ediției

Trimisul nostru special GH. RUSSU-ȘIRIANU, transmite:

Baschetbaliștii români au debutat cu o victorie: 80-69 cu Olanda

HAARLEM, 14 (prin telefon) În localitate au început miercuri seară întrecerile grupei preliminare a campionatului european de baschet masculin, care reunește formațiile Angliei, Iugoslaviei, Olandei, României și Scoției.

În partida inaugurală a turneului s-au întîlnit selecționatele Iugoslaviei și Angliei. În formă excelentă, baschetbaliștii iugoslavi au obținut o victorie categorică la scorul de 114—69 (57—27). Au arbitrat Dr. Dan Chiriac (România) și A. Renoud (Olanda).

Cel de al doilea meci al programului a opus într-un joc decisiv pentru calificare echipele României și Olandei. Cele două formații au luptat cu multă însuflețire pentru victorie. Gazdele s-au apărat în zonă, incomodînd vădit pe baschetbaliștii noștri și la pauză conduceau cu 42—36. În partea a doua a întîlnirii, „5"-ul României și-a revenit, a atacat mai decis, reușind să egaleze și chiar să preia conducerea (min. 34: 61—58). Finalul a aparținut jucătorilor noștri care au cîștigat cu 80—69 (36—42)

Tiparul I. P. „Informația", str. Brezoianu nr. 23—25, București

40368

Redacția și administrația: str. Vasile Conta nr. 16, tel. 11.10.05, interurban 72 și 286. Telex sportrom buc. 180.

PROLETARI DIN TOATE ȚĂRILE, UNIȚI-VĂ!

sportul

4 pagini 30 bani

Anul XXV — Nr. 545 (5979) ZIAR AL CONSILIULUI NAȚIONAL PENTRU EDUCAȚIE FIZICĂ ȘI SPORT Vineri 16 mai 1969

12 jucători, un antrenor și un medic ne vorbesc despre victoria de la Lausanne...

I-am primit aseară — împreună cu mii de iubitori ai fotbalului — pe eroii de la Lausanne. Scăpați cu greu din strînsoarea admiratorilor („a fost un pressing mai greu decît cel aplicat de elvețieni" — ne mărturisea Radu Nunweiller), cei 12 jucători care au obținut strălucita victorie ne-au putut declara:

RĂDUCANU: „Să vă mai spun cît sînt de bucuros? Abia după două ore de la fluierul final al arbitrului m-am dumirit de-a binelea de ceea ce realizasem împreună cu bunii mei coechipieri. În repriza a II-a îndeosebi, am trecut prin clipe grele, am slăbit nu mai puțin de 3 kg".

SĂTMĂREANU: „A fost într-adevăr greu, dar am ieșit cu bine din acest meci cu caracter aproape decisiv. Acum, poarta prin care trebuie să pătrundem spre Mexic ne este pe jumătate deschisă".

BOC: „Pe stadionul din Lausanne am disputat cel mai important meci din cariera mea. Consider că am trecut cu bine greul examen, sînt nespus de fericit de rezultatul final. Șansele noastre pentru Mexic au crescut cu cel puțin 50 la sută".

DAN: „În calitatea mea de căpitan al echipei, mi-am încurajat tot timpul colegii care au luptat cu tot sufletul. Împreună cu Boc am căutat să alcătuim un zid de netrecut în fața excepționalului Răducanu și faptul ne-a reușit cu prisosință, mai ales în repriza a II-a cînd elvețienii au declanșat o ofensivă necruțătoare".

DELEANU: „Îmi pare nespus de rău că n-am putut să rămîn pînă la sfîrșit în teren. Sînt fericit totuși că înlocuitorul meu, Hălmăgeanu, a reușit să-l anihileze în continuare pe Odermatt".

Mircea Lucescu își face cu greu loc spre clădirea aeroportului printre numeroșii, dar prea „temperamentalii" iubitori ai fotbalului

Foto: A. NEAGU

HĂLMĂGEANU: „Victoria de la Lausanne se datorează încrederii cu care au abordat jocul toți componenții echipei. În ceea ce mă privește, am intrat neîncălzit în teren, dar pe parcurs cred că am reușit să mă încadrez în jocul formației noastre".

DINU: „Sînt obosit și fericit în aceeași măsură. Victoria noastră este pe deplin meritată și a fost obținută în primul rînd datorită tacticii pregătită cu minuțiozitate. Pe măsură ce trecea timpul eram convins că succesul nu ne poate scăpa".

RADU NUNWEILLER: „Victoria obținută la Lausanne cîștigă în valoare prin aceea că a fost realizată printr-un joc bun. Toți componenții echipei au dat dovadă de maturitate în joc, toți au pus umărul pentru obținerea unui rezultat de prestigiu".

DEMBROVSCHI: „Repriza a doua ne-a pus la grea încercare. Am obținut două puncte extrem de prețioase. Acum ne pregătim să ne continuăm drumul spre Mexic".

TUFAN: „Deși debutam, am intrat pe teren fără emoții datorită coechipierilor mei care m-au încurajat și care mi-au acordat încrederea lor deplină mai înainte ca jocul să înceapă".

DUMITRACHE: „Echipa noastră a obținut o mare victorie, acționînd tot timpul cu calm și cu încredere în posibilitățile ei. Deși șansele cele mai mari în grupa noastră sînt de partea echipei române, apreciez că următoarele două meciuri pe care le vom disputa în toamnă, acasă, trebuie privite cu multă seriozitate".

LUCESCU: „Am reușit să-i învingem pe elvețieni cu... propria lor armă: contraatacul. De altfel, meciul a fost pregătit cu multă migală, iar pe teren s-au făcut foarte puține greșeli. Cît privește golul atît de controversat: la centrarea efectuată de Tufan, la semiînălțime, eu am lovit balonul cu capul, din plonjon, dar apoi el a fost atins și de piciorul lui Michaud care l-a deviat în poartă".

EMERICH VOGL: „În sfîrșit, după mulți ani, încerc o mare satisfacție. La victoria de la Lausanne și-au adus contribuția într-o măsură mai mare sau mai mică toți factorii jocului".

DR. DUMITRU TOMESCU: „A cîștigat echipa care a fost mai rațională în dozarea efortului și care a gîndit mai mult în teren. De data aceasta, recuperarea pe toate planurile (odihnă, fizioterapie, alimentație, psihotonic) a fost bună. Înțelegînd perfect importanța tuturor acestor factori, jucătorii mi-au înlesnit nespus de mult misiunea".

Trimisul nostru special, CONSTANTIN FIRĂNESCU, transmite:

UN PAS MARE SPRE MEXIC

Michaud a deviat în poarta lui Prosperi mingea centrată de Tufan

LAUSANNE, 15 (prin telefon). — Miercuri seara, în timpul cocteilului care a urmat meciului disputat pe stadionul olimpic din Lausanne, președintele Federației elvețiene de fotbal, dl. Victor de Werra aprecia, la solicitarea noastră, în următorii termeni victoria realizată de reprezentativa României și consecințele ei. **„Echipa dv. a făcut tuturor o foarte bună impresie, pentru care o felicităm sincer. Ea și-a organizat perfect jocul, avînd în linia sa defensivă punctul forte. Apărarea românilor, solidă și în același timp inteligentă, a evoluat cu precizie și siguranță, dovedindu-se de netrecut. Jocul de cap al oaspeților și îndeosebi al fundașilor centrali, poate fi considerat ca extraordinar. Prin succesul de astă seară al echipei României lupta pentru calificarea în turneul final al campionatului mondial este ca și încheiată. Nu văd cine ar mai putea să-i împiedice pe români să plece în Mexic!".**

Deși n-a spus-o direct, președintele forului fotbalistic elvețian a lăsat de înțeles că echipa gazdă a fost în mare măsură surprinsă de replica viguroasă a partenerei sale, pe care n-a reușit, în nici un fel, a o anihila.

Sincer vorbind, surprinderea a fost, oarecum, și de partea noastră, a celor care urmărim de ani de zile comportarea echipei naționale și care ne-am declarat adesea ori nemulțumiți de ea, mai ales în cazul disputelor pe terenuri străine. Nu din cauză că de astă dată, în Elveția, n-am fi sperat, la rîndul nostru, într-un rezultat bun, ci mai mult pentru că nu ne așteptam ca tricolorii să facă un joc atît de valoros în deplasare, în compania unui adversar care avea toate atuurile de partea sa.

Am putea spune, fără să exagerăm cumva, că reprezentativa României a realizat miercuri seară la Lausanne, una dintre cele mai remarcabile evoluții ale sale din ultimii ani, care s-a ridicat peste nivelul a ceea ce a arătat, uneori, chiar și acasă, pe stadioanele din București. Priveam încîntați, alături de ceilalți confrați români prezenți în tribuna presei de la stadionul olimpic (și, desigur, prin intermediul micului ecran, împreună cu sute de mii de iubitori ai fotbalului din țară) la jocul naționalei (îndeosebi în prima repriză) și parcă nu ne venea să credem că a existat totuși, cîndva acel nefericit complex de inferioritate, de timiditate în meciurile susținute în străinătate. Categoric, unsprezecele nostru reprezentativ s-a maturizat, a realizat un substanțial progres în această direcție, a îndrăznelii, a combativității cu care trebuie abordate partidele din deplasare. Pe Wembley și la Atena au apărut primele semne. Acum, ele au căpătat confirmarea — și încă în ce condiții dificile — într-o partidă cu o asemenea miză hotărîtoare, în care gazdele își jucau cartea decisivă pentru calificarea la turneul din Mexic!

Așadar, optimismul, încrederea în forțele proprii manifestate atît de vizibil de componenții naționalei noastre înaintea importantei confruntări de la Lausanne nu s-au dovedit simple deșertăciuni, vorbe aruncate în vînt. Dimpotrivă, așa cum își exprima speranțele antrenorul Angelo Niculescu la plecarea din București, ele s-au confirmat din plin miercuri seară, au căpătat o strălucită acoperire prin jocul bun prestat în cea mai mare parte a celor 90 de minute și prin extrem de prețioasa victorie obținută.

Mai cu seamă în primele 45 de minute comportarea echipei României a constituit o mare revelație. Ea a acționat cu un calm și cu o dezinvoltură mai mult decît remarcabile, care ne-au dat pe măsură ce se scurgea

(Continuare în pag. a 3-a)

ZILE DE SĂRBĂTOARE ÎN SPORTUL STUDENȚESC

500 DE UNIVERSITARI VOR „ATACA" TITLURILE DE CAMPIONI

● Pregătiri speciale la stadionul Tineretului ● Judo-ul — pe arena de la „Drept" ● Premierea cîștigătorilor „Cercurilor olimpice" ● Un semi-derby studențesc: Politehnica Iași — Politehnica București, la fotbal

De astăzi și pînă duminică inclusiv, privirile miilor de studenți din țara noastră vor fi ațintite spre evenimentul sportiv care li se adresează în exclusivitate — finalele campionatelor universitare de atletism, judo, gimnastică sportivă și artistică.

Programate în preajma încheierii anului universitar, aceste întreceri de amploare vor constitui veritabile colocvii sportive, pe care sînt invitați să le susțină cei mai pregătiți studenți, cîștigători ai fazelor pe centre universitare. Importanța acordată evenimentului este relevată și de faptul că finalele sînt găzduite — în toate cazurile — de cîteva baze sportive ale Capitalei foarte cunoscute, ca de pildă, sala Floreasca pentru gimnastică, stadionul Tineretului pentru atletism și terenul Facultății de Drept, în cazul celei mai tinere discipline introdusă în competiție, judo-ul.

Privind pregătirile participanților, sîntem informați că, la nivelul tuturor centrelor universitare, imediat după cunoașterea finaliștilor, s-a desfășurat o activitate intensă, generată de dorința firească a fiecărui concurent (și a fiecărei secții) ca într-o asemenea confruntare sportivă de anvergură, să se comporte nu numai onorabil, ci să ocupe poziții superioare în clasamente și chiar titluri de campioni.

În momentul de față, toți cei peste 500 de finaliști sînt prezenți la București, centrul care găzduiește această ediție a „universitarelor".

★

Referindu-ne la cea mai importantă disciplină din cele patru incluse în programul finalelor — atletismul — sîntem în măsură să oferim cîteva detalii privind organizarea întrecerilor. Astfel, Stadionului Tineretului, i s-au făcut ultime-

(Continuare în pag. a 3-a)

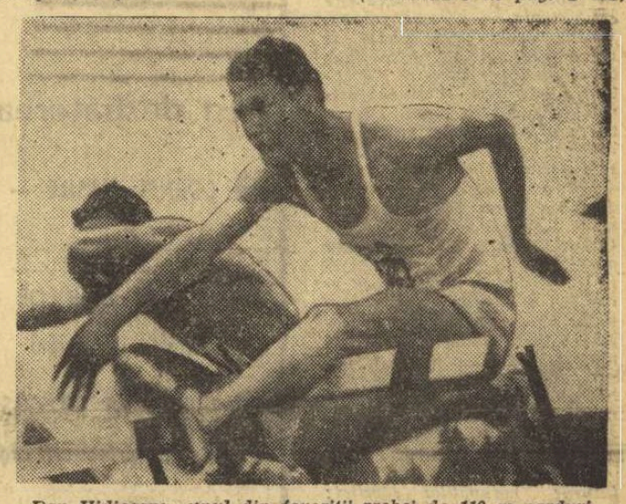

Dan Hidioșanu, unul din favoriții probei de 110 m garduri

CAIACIȘTII ȘI CANOIȘTII CLUBULUI STEAUA — 6 VICTORII ÎN CONCURSUL DE LA DUNAVARSANY

De curînd s-a desfășurat în localitatea maghiară Dunavarsany un important concurs internațional de caiac-canoe, la care au participat sportivi reputați din **U.R.S.S., România, Cehoslovacia, R. D. Germană** și, bineînțeles, **Ungaria**. În cele două zile ale competiției, caiaciștii și canoiștii **clubului Steaua**, care ne-au reprezentat la această mare regată, au avut o frumoasă comportare **cîștigînd 6 probe** din cele 16 înscrise în program. În plus, ei au mai obținut numeroase locuri fruntașe, ceea ce denotă buna lor pregătire în acest început de sezon. Iată care sînt echipajele românești sosite pe locul I în ordinea desfășurării curselor: **Andrei Igorov — Ilie Suhov** (C 2—500 m); **Andrei Conțolenco** (K 1 — 1 000 m); **S. Cuciuc, A. Conțolenco, H. Ivanov, N. Terente** (K 4 — 1 000 m); **Ștefan Pocora — Andrei Simiocenco** (K 2 — 10 000 m); **A. Igorov — I. Suhov** (C 2 — 10 000 m); **Gheorghe Danielov** (C 1 — 10 000 m).

Oricum, pe una din treptele podiumului!...

Cînd Colegiul central al antrenorilor și biroul Federației de box au analizat în amănunțime candidații la titlul de reprezentanți ai României pentru „europene", s-a hotărît, după dezbateri aprinse, ca la categoria mijlocie ușoară să fie titular Ion Covaci, deși el fusese declarat învins în fața lui Ion Györffi în finala campionatului național. Alegerea o considerăm justă. Dinamovistul merită încrederea ce i s-a acordat.

Ion Covaci a împlinit, la 19 aprilie, 24 de ani. Primul contact cu boxul l-a luat în orașul său natal, Brăila, unde, cu 12 ani în urmă, la sala de antrenament a asociației sportive „1 Mai" s-a prezentat un copil pirpiriu cu brațe lungi. Antrenorul Ion Ciocan, după ce l-a studiat, a clătinat din cap și l-a introdus în grupa celor de 30 kg. După trei ani, timp în care a acumulat cunoștințe în box și s-a mai întremat fizic, Covaci a trecut la antrenorii Ion Zlătaru și C. Dobrescu. Meciurile susținute de tînărul bătăios,

ION COVACI

erau bine apreciate de proaspeții săi profesori care au „ghicit" în el pe viitorul campion. În anul 1963 el urcă la categoria semimijlocie iar în campionatul juniorilor din anul respectiv promovează pînă în finală, unde l-a întîlnit pe Gheorghe Chivăr. Meciul lor a fost deosebit de disputat, victoria fiindu-i atribuită lui Chivăr. Între timp, remarcat de antrenorii bucureșteni, a fost solicitat de clubul sportiv Dinamo București. După doi ani de muncă, sub îndrumarea antrenorilor C. Nour și C. Dumitrescu, Ion Covaci cucerește, în anul 1966, primul titlu de campion național la seniori. El a repetat performanța și în anii următori, 1967 și 1968. În 1969, în finală, a fost preferat Ion Györffi!

În anul 1967 Covaci a participat la campionatele europene de la Roma, înregistrînd prima sa performanță: medalia de bronz. În semifinale l-a întîlnit pe sovieticul Agheev, viitorul campion european, de care a fost întrecut la puncte. După un an, la J.O. din Mexic, Covaci a fost stopat în „sferturi" tot de un viitor campion, de data aceasta olimpic, sovieticul Șaguțin.

Sorții, după cum se știe, au un mare rol în competițiile de box și nu se poate spune că, pînă acum, i-au fost prea favorabili lui Covaci. De data aceasta, poate că zeița Fortuna va fi mai aproape de impetuosul Ianci, cum îl alintă prietenii, și, cine știe...

După meciul de verificare de la Hunedoara, Covaci a declarat în legătură cu campionatele continentale: **„Oricum, voi urca pe una din treptele podiumului de premiere". Pe cea mai înaltă — i-o dorim noi.**

Paul IOVAN

J. HENDERSON ȘI R. LISOVSKI — LA BUCUREȘTI

Șeful Comisiei tehnice a biroului regional european al A.I.B.A., dl. J. Henderson (Scoția) care, la apropiatele campionate europene de box de la București, va coordona activitatea comisiei tehnice, va sosi sîmbătă în Capitală.

O zi mai tîrziu va sosi și R. Lisovski (Polonia), vicepreședinte al A.I.B.A. și al biroului regional european, șeful Comisiei de arbitraj la cea de a XVIII-a ediție a C.E.

Turul Austriei de Sud

VIENA, 15 (*Agerpres*). Astăzi a început la Moedling competiția ciclistă „Turul Austriei de Sud" la care participă și o echipă din România. Prima etapă, Moedling—Schwarzau (165 km), a revenit austriacului Csenar, cronometrat în 4 h 19:53. Nicolae Ciumeți a sosit pe locul 10 cu timpul de 4 h 25:31.

SUCCES!

Într-un asemenea moment festiv ar trebui să avem numai miere pe buze. Campionatele universitare de vară — constituind ele însele o sărbătoare — debutează, printr-o fericită coincidență, în atmosfera de entuziasm și euforie prilejuită de acea superbă victorie fotbalistică dobîndită miercuri noaptea la Lausanne. Și astfel, au fost vindecate dintr-o dată toate rănile, au fost aruncate uitării cosmarurile multor nopți fără de somn, s-a prefăcut în nectar amarul unor cupe băute atît de des pînă la fund.

Să dăm, deci, Cezarului ce-i al Cezarului, să salutăm startul într-o competiție cu tradiții vechi și ecouri ample, să le urăm studenților sportivi izbîndă deplină.

Dar, chiar și într-o asemenea conjunctură evident sărbătorească, revin cîteva gînduri mai vechi, izvorîte dintr-o situație care nu este nici ea prea nouă. Și anume că participarea studențimii române la carul alegoric al performanței este încă redusă, mai degrabă simbolică.

Lucrurile se cunosc într-atît de bine încît o demonstrație statistică ar apare absolut de prisos. Desigur, a acuza numai Universitatea pentru această stare de fapt ar fi nedrept. Învățămîntul superior conduce pe drumul desăvîrșirii multilaterale — intelectuale și fizice — elementul uman pe care i-l furnizează școala. Este greu de presupus că cineva, după vîrsta bacalaureatului, ar mai putea aspira la gloria arenei, excluzînd, bineînțeles, puținele excepții care nu fac decît să întărească regula. Dar, ar fi tot atît de nedrept să disculpăm integral Universitatea, pentru că multe talente potențiale, tinere și tineri, înzestrați de natură și șlefuiți de antrenori, își încheie cariera sportivă exact la vîrsta cînd ar trebui să atingă punctul de vîrf.

Ne-am obișnuit să consemnăm, triști, blazați și ironici, faptul că în loturile olimpice și naționale ponderea elementului studențesc este cu totul neînsemnată. Deși, în alte țări, cu sport înaintat, ea este totdeauna majoritară.

Indiscutabil, cauzele sînt profunde, ele vizează — în ultimă instanță — nu atît o metodă, cît mai de grabă un sistem. Vremea din urmă a prilejuit investigații adînci, mergînd pînă în intimitatea fenomenului, și lucrurile par să intre într-un curs normal. Dar, de bună seamă, roadele vor fi culese mai tîrziu.

În acest context trebuie privite, după părerea noastră, competițiile studențești care încep astăzi în Capitală. A le socoti un punct de răscruce în sportul universitar ar fi, deocamdată cel puțin, prea devreme. Dar ele sînt, oricum, capabile să ofere mai mult decît li se cere și chiar mai mult decît se așteaptă de la ele. SUCCES!

Valeriu CHIOSE

„SĂ ÎNCEPEM CU TEMELIA !"

— discuție despre prezentul și viitorul sportului pitești cu tov. CORNEL VASILE, secretar al Comitetului municipal al P.C.R. —

Pentru mulți amatori de sport, orașul Pitești este sinonim cu F. C. Argeș, cu echipa care și-a schimbat, în ultimul moment, timonierul pentru a se salva de la naufragiu. Pentru alții, Piteștiul înseamnă miraculosul făurar al „Daciei" pe patru roți. Dar, orașul acesta cu peste 100 000 de locuitori — în care ritmul construcțiilor industriale este poate cel mai rapid de pe meleagurile noastre — nu se poate reduce astăzi, nici în sport, la numai două prezențe, chiar dacă ele sînt — într-un anume fel — cartea lui de vizită.

Efervescent, datorită preponderenței tineretului, orașul în plină transformare are înscris pe agenda activității sale cotidiene și sportul.

Ancheta întreprinsă recent în urbea ce-și schimbase complet aerul patriarhal din descrierile lui Liviu Rebreanu, și-a propus să răscolească — cît mai profund posibil — prezentul sportiv, să încerce a-i stabili coordonatele dezvoltării viitoare. Conexiunile dintre activitatea de masă — menită să asigure prin educație fizică întărirea sănătății tuturor — și cea de performanță — cu scopul desăvîrșirii măiestriei talentelor autentice, unghiul din care sînt privite și apreciate aceste fațete ale sportului, rolul care li se atribuie și cuantumul de sprijin care li se oferă — iată, în esență, ideile care au stat la baza acestei dezbateri. Cu sprijinul organelor locale, am putut angaja în această amplă discuție factorii cei mai importanți pentru dezvoltarea sportivă a orașului. Punctul de plecare în discuție l-a constituit tabloul care înfățișează stadiul actual de dezvoltare a sportului din municipiul Pitești.

OGLINDA SPORTULUI PITEȘTEAN

Terenuri de sport : 1 stadion (tribune pentru 15 000 de spectatori) cu pistă de atletism ; 2 terenuri de fotbal cu piste de atletism neutilizabile ; 3 terenuri de volei ; 1 teren de baschet ; 2 terenuri de handbal ; 6 sectoare simple de atletism ; 2 arene de popice ;

Săli : o sală de jocuri sportive (cu suprafață regulamentară pentru desfășurarea meciurilor de volei și baschet, fără tribune) ; 5 săli de educație fizică în școli ; o sală de antrenament ;

Bazine : unul (în aer liber) ;

Cluburi sportive : 3 (C.S. Pitești, C.S. Studențesc, și F.C. Argeș) ;

Asociații sportive : 32 ;

Secții pe ramură de sport afiliate : 119 (la 17 ramuri sportive) ;

Sportivi clasificați : 790 (din care 3 maeștri ai sportului și 31 de sportivi de categoria I) ; juniori : 795 ;

Participanți la faza orășenească a campionatelor republicane : 2878.

Echipe în campionatele divizionare : 2 (una în A și una în B).

Sportivi participanți la J.O. : —

Sportivi participanți la C.M. și C.E. : —

Sportivi în loturile naționale : 12 (din care 7 juniori).

Performanțe în ultimii 5 ani : 9 titluri de campioni republicani (din care 3 de seniori).

Profesori de educație fizică : 55 (la 39 de școli generale, profesionale și licee cu peste 30 000 de școlari și elevi).

Antrenori : 21 (din care 10 cu normă întreagă).

Instructori sportivi : 134.

Arbitri calificați : 173.

Medici sportivi : 2.

Activiști obștești în consilii și comisii : 122.

Activiști salariați : 15.

Pornind de la aceste date (puse la dispoziție de C.J.E.F.S. Argeș și C.M.E.F.S. Pitești), am adresat interlocutorilor noștri întrebări legate de obiectul anchetei.

O paralelă între nivelul sportului piteștean de acum cîțiva ani și cel de astăzi scoate, desigur, în evidență creșterea realizată în ultimul timp. Ar fi însă nefiresc să nu raportăm acest progres la cel general, să nu încercăm a constata dacă el este în concordanță cu necesitățile și, mai ales, cu posibilitățile existente. Astfel analizată situația, iese în evidență concluzia că succesele activității sportive locale sînt departe de a satisface exigențele. În mod evident, sportul nu a reușit să-și pună în valoare resursele, nu se menține în ritmul de dezvoltare a celorlalte domenii ale vieții.

— Care sînt după părerea dv., tov. Cornel Vasile, sectoarele în care rămînerea în urmă este mai evidentă și ce cauze au determinat-o ?

— Credința mea sinceră este aceea că în general, sportul piteștean nu a atins nivelul dorit. Dacă trebuie făcută o ierarhizare a lipsurilor, aș spune că educația fizică, sportul de masă, sînt domeniile în care carențele capătă o gravitate deosebită. Paradoxal, socotesc că sportul de performanță este cel vinovat de această situație. Goana după performanțe cu orice preț și în orice chip, după rezultate care să fie obținute — forțat — alungă preocupările pentru o profundă abordare a sportului, pentru punerea în valoare a valențelor sale sociale, înlătură — uneori — și grija care ar trebui să devină un crez pentru activiștii sportului : aceea de a asigura tinerei generații o dezvoltare multilaterală, vigoarea necesară întîmpinării vieții. Moda aceasta, a performanțelor care să apară cu litere de o șchioapă în paginile ziarelor, diminuează, scade în ochii multora, activitatea anonimă a celor ce nu pregătesc superperformeri, ci tineri puternici care pot muta munții din loc la nevoie.

Se impune revizuirea opticii tuturor activiștilor sportivi : sportul de masă este principalul obiectiv, iar performanța o consecință a răspîndirii lui generale, un rezultat firesc al răscolirii și punerii în valoare a potențialului tineretului.

— Cum credeți că s-ar putea realiza acest lucru ?

— Începînd cu temelia, adică cu școala. Ministerul Învățămîntului trebuie să acorde o mai mare atenție conținutului programei de educație fizică. În momentul de față ea nu este în concordanță cu necesitățile în ceea ce privește volumul, intensitatea și varietatea. Este necesar ca în școală copiii să facă mai mult sport, să îndrăgească exercițiul fizic, să capete deprinderi pe care să le folosească în tot restul vieții. Dar, nu este suficient numai atît. Ceilalți factori — prevăzuți în Legea sportului — au datoria să-și aducă contribuția la împlinirea unui program eficient, atrăgător, de activități sportive. Începînd cu exercițiile de înviorare (care ar trebui făcute zilnic, în școlile de toate gradele), continuînd cu activitățile de colectiv, din orele libere, cu întrecerile interclase și interșcoli, cu altfel de forme ce nu trebuie inventate, ci numai aplicate, se poate iniția o vastă acțiune, în întreaga țară, pentru a da un caracter util activităților copiilor, pentru a transforma joaca într-o școală a călirii trupului, a formării voinței, a disciplinei. Ar fi această performanță cea mai valoroasă rezultatul cel mai de seamă al sportului pentru națiunea noastră.

Pentru a se realiza aceste deziderate este, însă, nevoie și de o bază materială corespunzătoare. În acest cincinal s-au construit în orașul Pitești obiective industriale de multe miliarde de lei. Numai în anul 1969 vor fi puse în funcțiune 10—12 astfel de obiective. S-au construit cartiere întregi de locuințe, populația orașului a crescut simțitor. Dar, edilii n-au ținut seama, în planul de sistematizare, de nevoile sportului. În cartierele Ceair, Craiovei, Găvana și Trivale nu există nici un teren sportiv, școlile n-au săli de educație fizică, noile uzine nu dispun de terenurile necesare pentru amplasarea unor baze sportive. Este greu de înțeles cum au putut să facă constructorii economie tocmai la un astfel de element cu atîta pondere în viața omului societății noastre. Va trebui să depunem eforturi susținute pentru a repara — măcar în parte — aceste regretabile omisiuni.

— La nivelul posibilităților de care dispune în momentul de față sportul piteștean, socotiți că activitatea este corespunzătoare ?

— Categoric nu. Legea sportului a oferit posibilitatea reunirii mai multor forțe pentru realizarea obiectivelor. Dar, lucrurile nu sînt înțelese bine, fiecare dintre factori dorind să domine să-și aroge dreptul de a conduce. Consiliul sportiv local, mă refer la activiștii săi salariați, își irosește timpul cu treburi mărunte (ședințe, informări, statistici, telefoane), nu asigură o îndrumare tehnică corespunzătoare, nu-și îndreaptă atenția spre obiectivele importante. Consiliul sindical se ocupă, în primul rînd, de performanță, dacă poate fi numită astfel activitatea nesemnificativă pe plan național a celor cîteva echipe, iar comitetul municipal U.T.C. nu are încă experiența necesară pentru a pune în practică o serie de inițiative interesante. În această stare de lucruri se află cauzele pentru care realizările în materie de sport nu sînt nici măcar la nivelul bazei materiale existente.

— Care este părerea dv. în ceea ce privește viitorul sportului din orașul Pitești ?

— Comitetul municipal de partid a analizat situația acestei importante activități : sociale, stilul de muncă al organelor sportive locale și al celorlalți factori care au sarcini pe linia educației fizice. Măsurile preconizate vor duce, fără îndoială, la ameliorarea situației actuale, atît în ceea ce privește baza materială cît și activitatea de dezvoltare a sportului în rîndurile oamenilor muncii. Vom îndruma munca organelor locale, vom urmări cu atenție modul cum își îndeplinesc sarcinile, vom cere tuturor eforturi sporite. Piteștiul, care peste cîțiva ani va deveni al 7-lea oraș al țării, trebuie să se situeze, și în acest domeniu, la nivelul cerințelor, al necesităților. Ne este însă necesar și ajutorul C.N.E.F.S. — în domeniul construcțiilor de baze sportive, al Ministerului Învățămîntului — pentru înființarea unei facultăți de educație fizică la Institutul Pedagogic, al sindicatelor și al U.T.C.-ului — pentru întărirea activității organelor lor locale în domeniul educației fizice. Prin eforturile noastre sporite, printr-un sprijin mai eficient, obținut la timp, vom putea să aducem sportul piteștean pe făgașul unor realizări cu profunde ecouri în viața oamenilor de toate vîrstele.

IMPASUL SPORTULUI PITEȘTEAN ȘI CAUZELE LUI

La dezbaterea organizată de redacția noastră au participat tovarășii :

- **CORNEL VASILE** — secretar al Comitetului municipal al P.C.R.
- **TEODOR NICHIFOR** — prim-vicepreședinte al Consiliului popular municipal
- **GHEORGHE DRAGOȘ** — inspector șef la Inspectoratul școlar județean Argeș
- **GHEORGHE UȚĂ** — secretar al Comitetului municipal al U.T.C.
- **ION LICĂ** — președintele Consiliului municipal al sindicatelor
- **ALEXANDRU OȚELEANU** — președintele C.M.E.F.S.
- **CORNEL CORCIU** — profesor de educație fizică

SPORTUL DE MASĂ = COMPETIȚII DE MASĂ ?

Expunîndu-și părerea asupra locului pe care trebuie să-l ocupe sportul de masă în ansamblul mișcării noastre sportive, tov. **Alex. Oțeleanu** — președintele Consiliului municipal pentru educație fizică și sport — spunea : **„Complexul acesta de activități este, sau ar trebui să fie, baza sportului, principalul mijloc de a atrage pe stadioane oameni de toate vîrstele. Izvoarele lui se află în școală, acolo unde copilul face — pentru prima dată în mod organizat — cunoștință cu educația fizică și sportul, acolo unde capătă primele deprinderi și unde ar trebui să se nască o statornică afecțiune pentru exercițiul fizic. Fără a încerca să facem din sportul școlar „acarul Păun" nu putem trece peste faptul că lipsurile manifestate în acest important domeniu se repercutează direct asupra sportului de masă și a celui de performanță. Din această stare de lucruri se naște necesitatea îmbogățirii formelor de manifestare a activității de masă, mijloc prin care să se atenueze rezultatele negative din școală în răspîndirea și dezvoltarea sportului în rîndurile tineretului. În asociațiile sportive din întreprinderi și instituții trebuie inițiate centre de învățare a sportului și organizate activități simple care să favorizeze o mai bună cunoaștere a diferitelor sporturi, a regulilor lor, a mijloacelor tehnice și tactice prin intermediul cărora se pot face primii pași spre performanță. Este calea spre răspîndirea — chiar și firească — a sportului în rîndurile cetățenilor, spre depistarea talentelor pentru consolidarea secțiilor pe ramură de sport."**

Ca o replică promptă a venit părerea tov. **Ion Lică** — președintele Consiliului municipal al sindicatelor : **„Organizarea activității sportive în noile întreprinderi piteștene este foarte dificilă deoarece ele nu au încă terenuri. Pentru ca sportul de masă să se ridice la nivelul exigențelor generale ar trebui să dispunem de o bază materială adecvată, de terenuri sportive situate în imediata apropiere a uzinelor și fabricilor. Acolo unde aceste condiții sînt cît de cît îndeplinite există o evidentă preocupare pentru sport. Ar trebui totuși să facem mai multe eforturi pentru a găsi forme cît mai atractive".**

În această privință, a diversificării întrecerilor populare, a găsirii unor noi formule, se pare că organele sportive locale nu-și pot aduce contribuția întrucît, așa cum ne spunea tov. **Alex. Oțeleanu** — **„lipsa comisiilor pentru activitatea de masă, a metodiștilor, micșorează evident aria sprijinului pe care consiliile județene și cele orășenești îl pot oferi asociațiilor sportive".**

În aceste condiții, în care organul de specialitate nu poate oferi sprijinul său calificat, următoarea constatare a tov. **Alex. Oțeleanu** — căreia nu-i contestăm valabilitatea teoretică — pare oarecum forțată : **„Comitetul municipal U.T.C. și Consiliul sindicatelor înțeleg greșit activitatea de masă. Ele n-au depășit faza competițiilor spectaculoase — în care, în principal, se are în vedere numărul participanților — fără a se ține seama de conținutul real al acestei activități. Se preferă întrecerile cu caracter festiv, muncii asidue, cu continuitate, de apropiere a oamenilor de educația fizică, de creare a deprinderii de practicare cotidiană a exercițiului fizic. În acest fel, greșelilor din sportul școlar li se adaugă altele, diminuîndu-se și mai mult efectele pozitive pe care activitatea sportivă le-ar avea în întărirea sănătății cetățenilor".**

Realitatea este, fără îndoială, aceasta. Nimeni n-o poate cunoaște mai bine decît piteștenii. Și tot ei — cel puțin așa am desprins din cele afirmate de tov. **Ion Lică** și **Alex. Oțeleanu** — și-au format și convingerea că lucrurile pot merge pe un făgaș bun dacă :

— se va acorda un substanțial sprijin dezvoltării bazei materiale a sportului școlar și a celui din asociațiile sportive din întreprinderi și instituții ;

— toate forțele locale se vor reuni pentru crearea unei reale mișcări sportive de masă ;

— profesorii de educație fizică, antrenorii, tehnicienii, activiștii și sportivii își vor aduce contribuția la popularizarea sportului, a influenței lui în menținerea și consolidarea sănătății, în dezvoltarea armonioasă a generațiilor în creștere, la organizarea unei puternice activități competiționale care să cuprindă echipe din toate asociațiile, să creeze posibilitatea de a-și verifica și îmbunătăți cunoștințele tuturor celor ce și-au făcut din sport o pasiune.

SPORTUL ȘCOLAR — NODUL GORDIAN AL ACTIVITĂȚII

- **55 de profesori de educație fizică : mult sau puțin ?**
- **O sală de sport la 6 000 de elevi**
- **Nu există tradiție sportivă, fiindcă nu se organizează întreceri sau nu sînt programate competiții din lipsa tradiției ?**

Pivot al întregului sistem de educație fizică, sportul școlar ar trebui să fie obiectivul central al tuturor preocupărilor. În teorie — este. Pretutindeni ni s-a vorbit despre importanța lui în menținerea și consolidarea sănătății generațiilor în creștere, în călirea și dezvoltarea armonioasă a tinereții, în educarea viitorilor performeri sau spectatori ai întrecerilor sportive. Toată lumea cunoaște, cu lux de amănunte, aspectele generale și particulare ale acestei activități, peste tot se poate întîlni acordul deplin în ceea ce privește necesitatea dezvoltării permanente a educației fizice și sportului școlar. Dar, din păcate, prăpastia existentă uneori între teorie și practică, poate fi observată — în această chestiune — și la Pitești. Vom încerca să sistematizăm răspunsurile primite la diferitele întrebări pe care le-am adresat interlocutorilor noștri pentru a elucida cîteva din problemele în care discordanța amintită este generatoarea unei situații de loc încântătoare pentru tineretul școlar piteștean.

— Există sau nu o activitate sportivă școlară la Pitești ?

— La început, întrebarea a surprins. Fiecare ar fi dorit să răspundă : **„Firește, cum să nu fie !"** Cîteva momente de meditație, o sumară trecere în revistă a situației de fapt, raportarea ei la necesar și interlocutorii și-au schimbat imediat intențiile. Răspunsurile nu mai erau atît de prompte, în schimb ele aveau caracterul unei analize mai profunde, mai reale, mai critice : **„Educația fizică și sportul școlar sînt — la noi — ne-a spus prof. GH. DRAGOȘ, inspector șef la Inspectoratul școlar al județului Argeș — cu mult sub nivelul cerințelor. Prima cauză o constituie lipsa terenurilor și sălilor de sport. La peste 30 000 de elevi, care învață în 39 de școli generale, licee și școli profesionale, dispunem de 5 săli de educație fizică și vreo 3—4 terenuri de sport".** Aspectul acesta, într-adevăr, decisiv în răspîndirea sportului în mediul școlar, ne-a fost relevat și de prof. CORNEL CORCIU : **„Sînt de 17 ani profesor de educație fizică în acest oraș. Vă mărturisesc că mă doare cînd constat evidentul regres al sportului școlar din Pitești. Cu vreo 15 ani în urmă, se găseau aici nenumărate terenuri de volei și baschet, de handbal și fotbal, amenajări sportive simple. Activitatea se desfășura non stop, datorită marelui număr de echipe înscrise în competiții. Aveam 14 echipe de volei, 10 de baschet, atleți, reprezentative de handbal ale școlilor și întreprinderilor. Astăzi, tocmai pentru faptul că terenurile au fost desființate fără a se mai construi altele în loc, a dispărut toată acea efervescență activitate".**

Secretarul comitetului municipal U.T.C., tov. GH. UȚĂ, susține în esență această opinie, deși (nu cunoaștem motivul) o atenuează : **„Dispunem de o bază materială satisfăcătoare, rămasă însă în urmă față de creșterea vertiginoasă a numărului de locuitori ai orașului".** În mod categoric, fără terenuri și săli, fără echipament și materiale sportive nu poate fi vorba de o desfășurare pe spații largi a sportului în mediul școlar. Gimnastica în bănci, meciul de volei sau handbal susținut o dată pe an de reprezentativa școlii, selecționată pe principiul **„cine a mai jucat vreodată volei sau handbal ?"**, rarele prezențe la o „competiție festivă" — toate acestea constituie o activitate sportivă caricaturală, mai mult dăunătoare decît folositoare.

Pornind de la acest handicap, în aparență insurmontabil, bulgărele lipsurilor sportului școlar piteștean se mărește. Chiar dacă nu la proporții de avalanșă, el reprezintă un pericol evident pentru viitorul acestei activități menită să ajute efectiv la dezvoltarea fizică a generațiilor care mîine vor prelua destinele țării. Următoarea etapă a carențelor relevată de prof. GH. DRAGOȘ, este aceea a numărului mic de cadre specializate. **„Dacă în orașul Pitești sînt numai 55 de profesori de educație fizică, în alte localități ale județului situația este și mai puțin satisfăcătoare. Din acest impas nu putem ieși decît prin înființarea unei facultăți de educație fizică în cadrul Institutului Pedagogic".** Desigur, și acesta este un element important. Dar, 55 de profesori de educație fizică ar putea desfășura săptămînal peste 1 000 de ore de sport numai în cadrul programei, fără a mai pune la socoteală faptul că ei și-ar putea aduce contribuția la realizarea unei activități sportive cotidiene și în afara orelor de curs. Așa cum scotea în evidență prof. CORNEL CORCIU : **„Numărul profesorilor de educație fizică este astăzi de trei ori mai mare decît acum 10—15 ani, în timp ce activitatea a scăzut cu peste 70 la sută".** Un element și mai elocvent în acest sens ni l-a înfățișat tov. GH. UȚĂ : **„Profesorii de educație fizică răspund greu la solicitări. La o consfătuire organizată împreună cu C.M.E.F.S. au participat, din 55 de profesori, doar 10".** Se desprinde clar faptul că unor profesori de educație fizică le lipsește pasiunea, că sînt atrași mai mult de cluburi (unde sînt remunerați cu ora) decît de o activitate temeinică în școli. Prevalîndu-se de lipsa bazelor sportive, ei renunță la orice fel de activitate, nu contribuie cu nimic la înlăturarea dificultăților, la declanșarea unei acțiuni care să trezească interesul organelor locale și să stimuleze dorința de a oferi sprijin.

În discuție a fost prezentat și un alt aspect care concură la menținerea unui nivel nesatisfăcător în sportul școlar : **lipsa unor competiții care — pe de o parte — să angajeze continuu în întreceri un mare număr de echipe și sportivi școlari, iar — pe de altă parte — să contribuie la crearea unei tradiții, absolut necesare progresului.** Ceea ce se preconizează — un campionat al școlilor profesionale (U.T.C.) și întreceri pe municipiu la cîteva ramuri sportive (C.M.E.F.S.) poate constitui un început, dacă aceste competiții nu vor purta amprenta formalismului, așa cum s-a întîmplat în trecut.

La Pitești există unele semne că precara situație a sportului școlar va cunoaște în curînd ameliorări. Se desprinde aceasta din planurile Consiliului popular municipal, din angajamentele comitetului U.T.C. și ale CMEFS, din intențiile Inspectoratului școlar județean Argeș. Pentru o completă schimbare este însă nevoie de mai mult. În primul rînd reunirea și coordonarea tuturor forțelor locale, apoi de sprijinul Ministerului Învățămîntului, C.N.E.F.S. și U.T.C. și — în sfîrșit — de un start viguros pe planuri diferite : bază materială, program dens de activitate, calendar competițional. Să sperăm că lucrurile vor fi bine înțelese în timp util.

★

La dezbaterea organizată de redacția noastră au mai participat și alți iubitori ai sportului din Pitești, cărora le cerem scuze pentru faptul că din lipsă de spațiu nu le-am putut face publice opiniile.

Este, însă, mult mai important ca părerile lor — cunoscute de forurile locale — să fie, în măsura justeții lor și a posibilităților, puse în practică. Aceasta pentru faptul că, în mod evident, ponderea muncii de aducere a sportului la nivelul creșterii populației și dezvoltării industriale a orașului Pitești va cădea pe umerii activiștilor și pasionaților sportului din localitate. Ei cunosc căile și mijloacele și nu rămîne decît să se facă o judicioasă coordonare a eforturilor pentru ca eficacitatea activității să crească.

Sprijinul forurilor centrale — îndeosebi în dezvoltarea bazei materiale și în mărirea numărului de cadre calificate — este absolut necesar. Dar, cum lucrurile nu pot fi rezolvate de azi pe mîine, misiunea de a începe redresarea sportului piteștean revine organelor locale. Rămînerea echipei F. C. Argeș în divizia A de fotbal este un lucru important. Raportarea lui la necesitatea contribuției active, la crearea unui tineret viguros, educat în spirit sportiv, curajos, întreprinzător, scoate însă în evidență sectorul spre care trebuie să-și îndrepte în mod deosebit atenția toți factorii care prin Legea sportului au sarcini precise în acest domeniu.

Discuție consemnată de **Hristache NAUM**

„SE VA MĂRI ÎN CURÎND ZESTREA SPORTIVĂ A ORAȘULUI"

— declară tov. TEODOR NICHIFOR — prim-vicepreședinte al Consiliului popular municipal —

Este evident că orașul nostru dispune de foarte puține baze sportive în raport cu numărul locuitorilor, cu cel al amatorilor de sport. De aceea ne vom strădui să-i mărim zestrea, să oferim astfel posibilitate dezvoltării acestei utile activități.

— Există, în prezent, în curs de amenajare terenuri sportive ?

— Au fost începute, sau vor porni în curînd, lucrări importante. Pentru anul 1969 sînt prevăzute : amenajarea parcului de odihnă și agrement Prahova, în cadrul căruia vor exista un teren bitumat pentru handbal și baschet (iarna se vor transforma în patinoare), două terenuri de volei, un ring de box, o popicărie și un teren de sport pentru copii ; se va amenaja un teren cu zgură pentru antrenamentele fotbaliștilor (la stadionul „1 Mai") ; va fi gazonat și împrejmuit terenul din parcul Argeș ; se va amenaja un teren de sport (fotbal redus, handbal și volei, iarna patinoar) în cartierul Ceair ; în str. Smîrdan se va da în folosință un teren de fotbal și un spațiu de joacă pentru copii ; pista de atletism de la stadionul „1 Mai" va fi refăcută și, în sfîrșit, în noile cartiere vor fi amenajate 17—18 locuri de joacă pentru copii, care, firește, vor cuprinde și sectoare pentru practicarea sportului.

În anul 1970, Piteștiul va avea o sală de sporturi cu tribune pentru 1 000 de spectatori și un mare complex amenajat la lacul de acumulare Pitești și lacul Bascov. Pe lacul Bascov se va construi un sat de vacanță care va cuprinde și terenuri de sport, piste pentru canotaj și schi nautic, iar pe lacul de acumulare Pitești se vor amenaja o bază nautică și două șranduri. Întreprinderile vor primi aici terenuri pentru construirea unor microbaze sportive proprii. Tot în anul viitor va fi dată în folosință o sală de sport școlară.

— Socotiți că aceste amenajări vor satisface integral cerințele sportului ?

— Nu. Ar trebui ca organele sportive locale să vină la Consiliul popular municipal cu cereri concrete, argumentate, care să fie introduse în planul de investiții. Pînă acum, însă, acest lucru nu s-a întîmplat. Cred, de asemenea, că activul sportiv al orașului ar trebui să depisteze locurile unde s-ar putea face noi amenajări sportive. În sfîrșit, ținînd seama de importanța acestei chestiuni, cred că ea ar putea să formeze un punct special pe ordinea de zi a viitoarei sesiuni a deputaților din Consiliul popular al municipiului Pitești.

Două campioane olimpice puse în dificultate de un „sportiv" anonim !

„...SĂ FOLOSEASCĂ GRATUIT BAZELE SPORTIVE ÎN RAMURA RESPECTIVĂ"

Aceste rînduri figurează înscrise pe carnetul oricărui maestru sau maestru emerit al sportului din țara noastră și reglementează drepturile sportivilor fruntași de a se putea pregăti și concura pe orice stadion al țării. Este clar ? Se pare că nu pentru toată lumea, din moment ce se mai întîmplă fapte ca cea pe care o vom relata...

La sfîrșitul săptămînii trecute, stadionul Tractorul din Brașov a găzduit meciul de atletism de divizia A, Brașov — Cluj — Steaua. Vineri, cu o zi înaintea concursului, atleții de la Steaua au ajuns în orașul de sub Tîmpa și, firește, s-au grăbit spre locul întrecerii pentru a face un antrenament de acomodare. Asta numai după ce antrenorul echipei solicitase aprobarea tov. Liviu Mereuță, vicepreședinte al C.M.E.F.S.

Pînă aici, totul este în ordine. Pe stadion însă avea loc un meci amical de fotbal între două echipe ale unor secții din Uzina de Tractoare. Caracterul pur amical, improvizat, al partidei îl dădea însuși conducătorul jocului care oficia echipat de... stradă. Cînd sportivii erau sub tribună, pe punctul de a păși pe teren, un „cerber" s-a postat în dreptul ieșirii, blocînd-o.

— Păpușico, azi nu intri pe stadion !, s-a adresat el Vioricăi Viscopoleanu. „Păpușica", campioana noastră olimpică, a fost neplăcut surprinsă de această primire și a încercat să treacă pe lîngă el. S-a trezit, pur și simplu, bruscată și izbită de zid. A intervenit prompt Iolanda Balaș, o altă campioană olimpică, au urmat discuții și tîrguieli ca la piață, fără rezultat favorabil pentru că administratorul stadionului, Ionică, căci despre dînsul este vorba, a ferecat poarta ! A fost nevoie de alte parlamentări, de alți nervi, pentru ca, pînă la urmă, neînduplecatul tovarăș Ionică să admită antrenamentul atleților de la Steaua pe terenul pe care-l administrează.

Este un caz foarte neplăcut, care denotă o anumită mentalitate obtuză, ce se cuvine eliminată din relațiile vieții noastre sportive.

Pe de altă parte, ne gîndim că poate nu s-ar fi ajuns la o asemenea situație dacă, printr-un simplu telefon, cineva de la C.M.E.F.S. ar fi comunicat aprobarea dată atleților de la Steaua pentru antrenament pe stadionul Tractorul.

Înotătorii de la Steaua și-au reluat antrenamentele

Vremea excelentă favorizează în această lună antrenamentele în aer liber ale înotătorilor. De cîteva zile, cei mai buni (și mai harnici) sportivi din cluburile bucureștene au luat cu asalt piscinele Dinamo și Tineretului, înghițind kilometrii întregi la fiecare ședință de pregătire.

Înotătorii de la Steaua și-au stabilit „tabăra" la bazinul de la șosea. Prin grija deosebită a metodistului F.R.N., **Adrian Bărbulescu**, și a directorului **Nicușor Constantinescu**, întregul complex de la Tineretului a căpătat o înfățișare cu totul și cu totul atrăgătoare, care oferă sportivilor un cadru ideal pentru muncă și, apoi, o reconfortantă destindere. Acest amănunt explică în mare măsură deosebita poftă de lucru pe care am observat-o la oamenii prof. Gh. Dimeca.

Conștienți de importanța marilor confruntări care îi așteaptă în august și septembrie, **M. Slavic, Vl. Moraru, Agneta Șterner** și coechipierii lor efectuează zilnic antrenamente de mare duritate. Este perioada bogatelor acumulări cantitative care vor sta la baza obținerii unor rezultate notorii, — le sperăm cu toții — cît mai apropiate de bunele performanțe europene. Ei vor participa în iunie și iulie la cîteva concursuri internaționale (Italia, Austria), unde vor avea ca obiectiv repetarea celor mai buni timpi din sezonul de iarnă.

fotbal

IMPRESII, DECLARAȚII ȘI COMENTARII DIN PRESA ELVEȚIANĂ

În vestiarul elvețienilor e liniște. Dar Erwin Ballabio nu pare supărat. „Noi nu am pierdut încă șansele de calificare. Clasamentul și programul ulterior ne mai oferă unele posibilități. Dar nu numai noi avem această șansă, ci și celelalte trei echipe din grupă. Punctele cîștigate, nesperat, la Lisabona le-am pierdut tot atît de surprinzător acasă. Desigur, România are în prezent cele mai mari perspective, dar ea va obține calificarea în mod sigur numai dacă îi vor învinge, pe teren propriu, atît pe greci cît și pe portughezi. Mă așteptam de la români la o replică puternică. Dar speram, totuși, să obținem victoria sau măcar un punct. Dominarea noastră sterilă nu ne-a oferit însă această posibilitate. În repriza a doua toate acțiunile atacanților noștri au fost sterile, pentru că s-a jucat cu mingi înalte în fața unor apărători de peste 1,80 m. Eu nu am indicat această tactică, ci le-am recomandat să-și depășească adversarii prin dribling. Acest lucru nu a reușit și... am pierdut. De la învingători mi-au plăcut portarul, Lucescu și Dumitrache pentru cîteva driblinguri.

TACCHELLA, căpitanul echipei elvețiene, îmi spunea că-i pare rău că sărbătorirea sa (pentru a 40-a oară internațional) nu a coincis cu un rezultat favorabil. „Noi am fost favoriți, dar românii au cîștigat pe merit pentru felul în care și-au organizat jocul".

ODERMATT, omul în care s-a pus cea mai mare speranță, a sintetizat cel mai bine jocul : „Apărarea românilor a fost atît de bine organizată, încît dacă meciul ar fi durat două zile, sînt sigur, că tot n-am fi marcat. Pentru mine, ca jucător, îmi vine mai ușor să înțeleg de ce s-au apărat românii atît de ermetic. Dacă ai un avantaj, dorești să menții cu orice preț rezultatul. Aceasta este psihoza jucătorului pentru că e mai ușor să aperi un gol decît să-l marchezi".

MICHAUD : „Sînt marele vinovat al meciului. Din genunchiul meu a ricoșat balonul în plasă".

Secretarul general al Federației portugheze de fotbal, dl. ALFONSO LACERDA, ne-a spus laconic : „Aceasta este fotbalul ! Vezi Portugalia-Elveția 0—2 și acum Elveția—România 0—1 ! Surprizele se mențin lanț. Prin acest ultim rezultat noi nu ne-am pierdut șansele, deși numai două victorii în deplasare cu Elveția și România ne pot duce pe primul loc".

Unul dintre crainicii radiodifuziunii elvețiene, HANS ESTERMANN, ne-a declarat : „Victoria asupra Portugaliei, se pare, că i-a încîntat prea mult pe fotbaliștii helveți. Să nu cădeți și voi în aceeași greșeală, după partida de astăzi. Înfrîngerea noastră se datorează tacticii profund greșite, a mingilor înalte, fără adresă, aruncate în careu, unde de regulă 3—4 apărători, cu un cap mai înalți decît înaintașii noștri, au respins cu regularitate toate acțiunile. Victoria este indiscutabilă, și șansele de calificare ale echipei române au devenit, după acest meci, o realitate în proporție de 80 la sută".

PRIMELE ECOURI DIN PRESA ELVEȚIANĂ : „ROMÂNIA ESTE O ECHIPĂ CA BENFICA ÎN ZILELE DE GLORIE"

Joi dimineața, din cauza unei sărbători, în Elveția nu au apărut decît foarte puține ziare. „TRIBUNE DE LAUSANNE—MATIN" dedică meciului cîteva pagini bogat ilustrate. Cîteva titluri sînt sugestive : „Echipa Elveției pierde meciul și iluziile de calificare, dar clasamentul oferă o speranță. Un singur gol : Elveția marchează și... pierde".

Sub acest ultim titlu se scrie : „Elveția a pierdut ! Este o înfrîngere amară, dar nu injustă. Dacă vom analiza ansamblul meciului, România a meritat victoria mai mult decît Elveția. Echipa lui Niculescu a jucat cu un plus de discernămînt, a folosit manevre mai abile, mai clare". Același ziar aseamănă jocul românilor cu cel al formației Benfica din anii de glorie. Autorul articolului încheie : „România este o echipă care trebuie scrisă cu E mare pentru că nu are nici un punct slab, pentru că joacă fără vedete, dar componenții ei posedă un bagaj tehnic superior nivelului mediu".

Ziarul „LA SUISSE" din Geneva îl acuză pe antrenorul formației elvețiene pentru înfrîngerea suferită notînd într-un titlu, pe toată pagina : „D-le Ballabio, tactica dv este vinovată !". În subtitlu se scrie : „România este foarte puternică". Spicuim din text : „Această Românie care se află în fruntea grupei I a jucat mult mai bine decît la București cînd a învins Elveția cu 2—0. N-am înțeles pînă acum de ce această formație ocupa o poziție bună în clasament. Dar aseară ne-am convins că reprezentativa României merită locul I în grupă.

Ion OCHSENFELD

Lausanne, 15

DINTR-ATÎTEA ECOURI...

Printre sutele de mii de telespectatori care au urmărit cu înfrigurare partida de fotbal Elveția — România, disputată miercuri seara la Lausanne în cadrul preliminariilor campionatului mondial, s-au numărat foști jucători internaționali, fotbaliști încă în activitate, arbitri etc. Solicitînd părerea unora dintre ei în legătură cu meciul vizionat, am primit la redacție următoarele declarații :

Silviu BINDEA (fost internațional) : „Românii au jucat indiscutabil mai bine decît elvețienii. Săptămîna trecută, cînd am fost la București, am spus că trebuie să cîștigăm și că acel „7—1" a fost un accident. Mă bucur că s-a adeverit. Trebuie lucrat cu încredere în viitor pentru a-i întrece pe portughezi și pe greci și a ajunge acolo unde dorim cu toții".

Vasile DEHELEANU (fost internațional) : „Am fost plăcut surprins de rezultatul obținut pe merit de români, care și-au depășit adversarul la toate capitolele. Îmi pun mari speranțe în băieții noștri, care trebuie să muncească și în continuare cu seriozitate pentru a ne scuti de surprize. Consider victoria un imbold pentru toți ceilalți fotbaliști din țară noastră".

Colea VÎLCOV (antrenor) : „Echipa României a jucat mai lucid, ceea ce denotă că pregătirea psihologică a fost bine făcută. Elvețienii au atacat în trombă, dar au demonstrat încă o dată că nu știu să joace decît pe contraatac. Planul lor tactic, așa cum l-au conceput ei miercuri seara, a fost dejucat de către români. Dintre jucătorii noștri mi-au plăcut, în mod deosebit, Boc, Dan, Nunweiller și Tufan".

Grigore BÎRSAN (arbitru) : „Ceea ce remarcă, în primul rînd, cel care urmărește de multă vreme evoluția echipelor românești, și în special a celei naționale, este noul climat ce se degajă din evoluțiile acesteia din urmă. Cred că, în sfîrșit, se poate vorbi de un climat al echipei naționale, condiționat și de atitudinea mobilizatoare a căpitanului actual al echipei reprezentative, Dan Coe.

Poate că, din punct de vedere fizic, s-a observat o scădere a potențialului jucătorilor români spre sfîrșitul întîlnirii, dar pe toată durata partidei s-a manifestat, pregnant, spiritul de echipă, fața adevărată, pe care am dori s-o vedem mereu, a echipei noastre naționale.

Arbitrajul prestat de brigada scoțiană atent, competent și a demonstrat încă o dată ce înseamnă deplina colaborare între cei 3 arbitri".

Lazăr SFERA (fost internațional) : „Ce să vă spun ? În apartamentul din str. Timpului din București, acolo unde locuiesc, în seara zilei de miercuri a fost o adevărată sărbătoare. Am urmărit cu emoție partida pe micul ecran. Cînd arbitrul a fluierat sfîrșitul acestui joc, m-am bucurat ca un copil. Vă spun sincer, am fost emoționat ca în zilele cînd făceam parte din echipa reprezentativă a țării. Fotbalul, acest sport minunat, căruia i-am dăruit anii tinereții mele, mi-a adus în această seară de mai o mare satisfacție. Bravo, băieți ! Lausanne-ul trebuie să însemne pentru voi începutul unui drum de succes".

Ing. Mircea DRIDEA (jucător la Petrolul) : „Desigur, nostalgia tricoului echipei României mă copleșește în clipe de aducere aminte. Dar, în această zi pe care nu o pot uita, am trăit clipe fericite, m-am simțit aproape de acești băieți minunați, m-am bucurat de succesul lor, gîndindu-mă că această victorie ne-a reabilitat, într-o oarecare măsură, pe noi cei care am pierdut la Zürich. Fotbalul românesc e acum la un pas de o mare performanță : calificarea în turneul final al campionatului mondial".

Victor STĂNCULESCU (antrenor) : „Este pentru prima oară cînd echipa noastră națională abordează un meci cheie în mod lucid și — o bună parte din timp într-un spirit ofensiv. În partea inițiia a partidei, jucătorii noștri au demonstrat un fotbal modern, evoluînd mai mult în funcție de fază (atac sau apărare) și mai puțin de postul ocupat în echipă. De obicei, o echipă are niște piloni principali, de data aceasta, întreaga formație a fost un bloc extrem de solid. Oricum, atenție la meciurile din toamnă".

Lector univ. Nic. GODEANU (antrenor) : „M-am așteptat la un rezultat bun și chiar la victorie. După ce am scăpat de minutul 5, cînd elvețienii au ratat doar cu Răducanu în față, am trăit alături de băieți momentele de temporizare și de declanșare încît îmi făcea impresia că sînt acolo. Încerc o satisfacție nemăsurată pentru această victorie, pentru triumful tinereții și al muncii perseverente dusă de antrenorii Angelo Niculescu și Em. Vogl, cărora le doresc mult succes și în viitor".

Nicolae CURSARU (arbitru) : „Mă bucură faptul că reprezentativa României și-a lăsat complexele de inferioritate undeva departe, că a știut să-și organizeze jocul, mai ales în prima repriză, să-și atragă adversarul într-un tempou care-i convenea. În această parte a jocului s-au inițiat atacuri bine gîndite, oportune. În repriza secundă, reprezentanții noștri nu s-au mai concentrat suficient. N-au mai condus balonul cu aceeași măiestrie și n-au mai pasat ca în primele 45 de minute.

După părerea mea, arbitrajul a fost obiectiv. Singura decizie neînțeleasă de mine a fost aceea din final, cînd s-a acordat lovitura liberă de la 18—20 de metri. Eu am avut impresia că era vorba de o obstrucție și nicidecum de un fault".

Dumitrache, Lucescu, Tufan și Răducanu : începe să ne surîdă...

Desen de NEAGU RĂDULESCU

UN PAS MARE SPRE MEXIC

(Urmare din pag. 1)

timpul, convingerea că un rezultat favorabil este pe deplin posibil.

Nu e mai puțin adevărat că în această primă parte a întîlnirii, gazdele, după cîteva încercări infructuoase de a depăși apărarea noastră, din rîndurile căreia Dan și Boc au alcătuit un zid de netrecut, s-au descumpănit, acționînd fără claritate, imprecis. În aceste condiții, printr-un excelent joc de pase, bine dirijat la mijlocul terenului de către Dinu și Nunweiller, prin impetuoasele pătrunderi ale lui Lucescu (în mare vervă) și Dembrovschi, prin forța de angajare a lui Tufan și subtilitățile lui Dumitrache) (străjuit sever de Tacchella), echipa noastră a imprimat evoluției sale un accentuat spirit ofensiv, apropiindu-se deseori de poarta apărată de Prosperi și punînd-o într-un real pericol. Nu era, deci, decît foarte firesc să cadă autogolul din min. 33, în urma splendidei centrări-șut a lui Tufan, care a ricoșat din genunchiul lui Michaud, derutat și precipitat de prezența lui Lucescu, lipit parcă de fotbalistul elvețian, încît ne-a dat impresia, în prima instanță, că ar fi avut o contribuție directă.

Dar, în această primă repriză au mai existat și alte ocazii favorabile de gol prin a căror fructificare echipa României putea lua detașat și, fără îndoială meritat, conducerea, asigurîndu-și astfel un avantaj greu de răsturnat. După pauză însă, fizionomia partidei s-a schimbat. Elvețienii, cu o mai mare forță de joc, au dominat uneori cu insistență punînd în pericol buturile noastre. La această situație dificilă pentru echipa română a contribuit, desigur, și accidentarea lui Deleanu, Hălmăgeanu neputîndu-l suplini cu brio pe fundașul titular.

Dar și în aceste condiții grele, băieții noștri au reușit să se descurce, păstrînd, cu prețul unor mari eforturi, rezultatul stabilit în prima repriză. Acum au venit acele momente în care apărătorii, sprijiniți intens și de înaintași (pînă și Dumitrache s-a retras pentru deposedarea adversarilor), au trebuit — așa cum spunea anterior căpitanul echipei, Dan — să se lupte ca leii. Și cel mai bine au făcut-o Boc (excelent în acest meci, dar mai cu seamă în finalul lui), Dan și Răducanu (ale cărui intervenții, pe cît de miraculoase, pe atît de salvatoare au creat o puternică impresie).

Firește, în această ultimă parte a meciului s-au produs și unele greșeli din partea jucătorilor români, dar fiindcă ele n-au avut urmări nefavorabile nu este cazul să ne mai oprim asupra lor.

Importantă rămîne pentru noi numai VICTORIA, pentru obținerea căreia toți jucătorii, de la portar și pînă la extrema stîngă, au luptat pînă la epuizare, dăruindu-și complet forțele. Se cuvine, însă, să subliniem aici și substanțiala contribuție adusă de conducerea tehnică a echipei naționale (Angelo Niculescu și Emerich Vogl) ca și sprijinul federației de specialitate, care a asigurat jucătorilor din lotul reprezentativ, condiții optime de pregătire.

Cu acest succes, care poate fi apreciat drept cel mai prețios din ultimii ani, soccerul românesc face un mare pas spre Mexic, dar, ceea ce este la fel de important, cucerește noi galoane ale consacrării sale internaționale.

ION BALAȘ, vicepreședintele Federației române de fotbal, conducătorul delegației, a declarat, printre altele : *„Victoria repurtată de reprezentativa României este cu atît mai valoroasă cu cît a fost obținută în condiții dificile de joc (deplasare) și mai cu seamă deoarece miza a fost extrem de mare. Adresez un sincer bravo întregii echipe !"*

ANGELO NICULESCU : *„Prima repriză ne-a adus succesul. Atît tactic cît și tehnic am fost superiori pe tot parcursul celor 90 de minute și în aceste condiții victoria noastră este indiscutabilă. A fost o victorie psihologică, pentru că băieții au avut un moral foarte ridicat, trecînd cu succes clipele extrem de grele din repriza a II-a. Felicit toată echipa, în frunte cu Boc, Dan și Răducanu care au fost oamenii ei de bază. Nu sînt mulțumit de maniera de arbitraj a d-lui Wharton. A comis unele greșeli în aprecierea faulturilor, judecînd în mod inegal unele situații și părtinind în acest fel pe gazde. Elvețienii s-au prezentat mai slab decît mă așteptam în privința orientării tactice. În schimb, ei au aruncat în luptă o forță și o vigoare de neimaginat în partea a II-a a jocului, fără să aibă însă o busolă".*

LAUSANNE, 1-0 = MEXIC ?

Puncte și contrapuncte

Ciudata aritmetică a competiției fotbalistice, exprimată în puncte și goluri, stîrnește o dată mai mult interesul suporterilor, după neprevăzutul dar îmbucurătorul rezultat de miercuri seara. Acolo, pe malul lacului Leman, reprezentativa României a răzbunat în mare măsură lipsa de tupeu de la Lisabona, unde puteam năzui la remiză, precum și eroarea de calcul de la Atena, unde victoria ne-a surîs destul de îmbietor. La ora de față, cu trei puncte obținute în deplasare — din șase posibile — tricolorii noștri sînt mai aproape ca oricînd de prezența în turneul final al cupei Jules Rimet.

Ar fi însă riscant și neavenit să confundăm această „maximă apropiere" cu calificarea propriu-zisă. Deși favorizați de circumstanțe (un punct avans, ultimele două jocuri pe „23 August"), nu vom uita, îndrăznesc să sper, lecțiile cu gust de aguridă din istoria fotbalului autohton — acel 2—3 cu Danemarca, acel 0—1 cu R. D. Germană, ca să evoc doar două exemple de dată relativ recentă — fără a mai vorbi despre atîtea alte eșecuri nescontate pe arena soccerului mondial. Nu vom uita, de asemenea că — în mod paradoxal — victoria de miercuri mărește nu numai șansele românilor, ci și pe cele ale grecilor și portughezilor, lăsînd posibilități teoretice de cîștig tuturor celor patru reprezentative.

Pentru că — nu-i așa ? — de vreme ce Elveția poate învinge Portugalia în fieful acesteia, de vreme ce Grecia termină nedecis, în condiții similare, de vreme ce noi îi întrecem pe elvețieni la Lausanne — nu-i deloc imposibil ca ibericii, cu o echipă remaniată, să se impună atît la București cît și în țara cantoanelor, ca ambițioșii heleni să ne încurce socotelile printr-un draw — și cîte alte ipoteze plauzibile, apropo de evoluția ulterioară a evenimentelor în zbuciumata grupă din care facem parte ! În treacăt fie zis — cine-ar fi prevăzut eliminarea (și încă facilă...) a Iugoslaviei și a Spaniei de către belgieni, sau scorul atît de strîns de la Sofia (Bulgaria-Luxemburg 2-1), scor care deschide indirect problema calificării gazdelor?

Atenție, deci, la sezonul de toamnă, cînd va trebui să culegem ce-am semănat, începînd, cred, de astăzi !

Dan DEȘLIU

ARTA MIȘCĂRII

HOTĂRÎREA A FOST LUATĂ !

După fel de fel de propuneri, presupuneri, îndoieli, certitudini, argumente și contraargumente, hotărîrea a fost luată : la Campionatele europene de gimnastică țara noastră va fi reprezentată de Rodica Apăteanu, Felicia Dornea, Mariana Gheciov și Elisabeta Turcu (în ordine alfabetică ca să nu se supere nimeni).

Două din aceste patru gimnaste vor intra mîine în concurs alături de cele mai bune gimnaste din Europa, fără nici o exagerare, cele mai bune din lume.

Poate niciodată Federația noastră de specialitate n-a avut o sarcină mai dificilă, ca acum cînd a trebuit să se pronunțe definitiv pentru cele patru gimnaste.

Alegerea a fost cu atît mai grea cu cît se știe că participarea la C.E., concurs de răscruce dintre J.O. și campionatele mondiale, înseamnă pe lîngă pretenția de afirmare sau consacrare a individualităților un fel de-a da în vileag linia orientativă, nivelul de pregătire al echipelor reprezentative.

Formația noastră lipsește de mai bine de patru ani din arena concursurilor foarte importante, cum ar fi C.M. și Jocurile Olimpice. Absența aceasta s-a datorat nivelului necorespunzător al gimnastelor, comparativ cu prestigiul și poziția ocupată cu ani înainte în arena internațională. Dar neprezentarea în concursuri a însemnat totodată și renunțarea la lupta pentru menținerea locului ocupat în primele șase echipe din lume.

Astăzi nu avem nici un loc, dar asta nu înseamnă că revenirea în arena marilor concursuri nu trebuie făcută la nivelul pretențiilor care ne-au determinat să absentăm la atîtea competiții.

Solii pe care-i avem acum la C.E. sînt etaloanele reprezentative ale procesului de regenerare a echipei noastre, o echipă care trebuie să-și dobîndească prestigiul prin propriile puteri.

Nutresc speranța că tinerele gimnaste românce vor depăși faza actului de prezență la C.E. și fiecare în parte se va strădui să realizeze măcar atît cît să justifice creditul acordat.

Personal nu mă hazardez în pronosticuri exagerate, dar cunoscînd valoarea multora dintre participantele probabile, nu m-ar mira de loc clasarea fetelor noastre printre finaliste la unele aparate. Aceasta în cazul în care importanța concursului și lipsa de experiență competițională nu vor influența negativ evoluția lor.

Surprinde, desigur, absența de la acest concurs a celei mai experimentate gimnaste pe care o avem, Elena Ceampelea, dar cazul acesta poate fi un serios semnal de alarmă pentru ea și pentru toate cele care consideră că simpla prezență în lot aduce după sine senatorismul de drept.

Departe de-a fi o gimnastă „terminată" sau plafonată, Elena Ceampelea poate redeveni gimnasta noastră nr. 1, cu condiția ca să dovedească acest lucru, în așa măsură încît să nu scape nici un prilej de a-și demonstra valoarea.

Pentru acest sezon pregătirea ei n-a fost suficientă în măsura în care s-o recomande pentru C.E., iar socotelile greșite pe care le-a făcut se datoresc în parte și antrenorilor care au răspuns de pregătirea ei.

Deci, mîine toate gîndurile noastre vor zbura peste mări și țări pentru a fi alături de emoționatele noastre cutezătoare...

Victoria fotbaliștilor ne dă putere să credem că nimic nu este imposibil și că Elisabeta Turcu poate să reediteze surpriza pe care ne-a oferit-o în Bulgaria, că Dornea poate... că Apăteanu poate... că...

Elena LEUȘTEANU

ETAPA A III-A A CAMPIONATULUI DE POLO

Joi s-au desfășurat jocurile etapei a III-a a campionatului.

● BUCUREȘTI. Cuplaj în piscina Dinamo. În primul meci, **Progresul — Crișul Oradea.** Cele două protagoniste s-au angajat de la început într-o dispută aprigă pentru victorie, în final aceasta revenind formației bucureștene. Scor : 6—5 (0—0, 2—2, 1—2, 3—1), prin punctele înscrise de Munteanu (2), Goian (2), Păun și Firșirotu (din 4 m), pentru învingători, respectiv Covaci (3), Biro și Harabula. Cel de-al doilea joc, **Dinamo — I.E.F.S.**, a fost la discreția campionilor, care fără să se întrebuințeze prea mult s-au impus categoric în fața studenților. Scorul de 12—3 (4—0, 3—0, 3—1, 2—2) a fost realizat de : Popa (5), Șt. Kroner (2), Blajec (2), Grințescu, Zamfirescu și Zahan pentru dinamoviști, P. Kroner (2) și Georgescu pentru studenți. **(A. PAPADIE** și **FL. SANDU**, corespondenți).

● ARAD. **Vagonul — Voința Cluj** 6—3 (2—2, 2—0, 1—0, 1—1). Joc corect, viu disputat, dar de modestă factură tehnică. Au marcat : Leszai (4) și Albert (2) pentru Vagonul, Rusu (2) și Aron pentru Voința. N. Nicolaescu (București) a arbitrat bine. **(GH. NICOLAIȚA**, coresp.).

● CLUJ. **Politehnica — Rapid București** 2—10 (1—2, 1—4, 0—3, 0—1). Profitînd de forma slabă a portarilor clujeni, rapidiștii au atacat mult și cu succes de la distanță. Autorii golurilor : Firoiu (3), Lazăr (3), Rusu (2), Miu și Bartolomeu, respectiv Spingold și György. A condus mulțumitor Șt. Karacsonyi (Oradea). În alt meci, **C.S.M. Metalul roșu — Steaua** 3—11 (2—2, 0—3, 0—4, 1—2). Au marcat Culineac (4), Popescu (3), Țăranu (2), Szabo și Băjenaru pentru militari, respectiv Urcan, Toth și Bikfalvi. Fr. Simon (Tg. Mureș) a arbitrat foarte bine. **(P. RADVANI**, coresp.).

500 DE UNIVERSITARI VOR „ATACA" TITLURILE DE CAMPIONI

(Urmare din pag. 1)

le reținuri, mai ales pistei de elan la triplu și săritura în lungime, respectîndu-se ultimele indicații ale forului internațional de specialitate. Ba fel pista pentru alergări, care devenise parțial improprie după ultimele ploi, a fost recondiționată, fiind aptă pentru concurs.

Cît privește întrecerile de judo, programarea lor la „Drept" a venit în întîmpinarea dorinței unanime a unui însemnat număr de spectatori, care au căpătat astfel posibilitatea să le vizioneze într-un cadru optim și adecvat, acolo unde sportul studențesc își are statornicite tradiții solide.

O notă comună pentru arenele gazdă ale finalelor : cadrul sărbătoresc în care domină culoarea albastră, simbolul tinereții sportive studențești...

★

Iată și programul primei zile : la ora 16, pe stadionul Tineretului va avea loc festivitatea oficială de deschidere în cadrul căreia vor lua cuvîntul reprezentanți ai conducerii Ministerului Învățămîntului. După aceea, o festivitate de premiere. Protagoniști — cîștigătorii însemnei și ai brevetului „Cercurile olimpice", gradele IV și V. Un prilej binevenit de a atrage și alți studenți către practicarea atletismului, către performanțe tot mai înalte.

Un meci amical de fotbal, cu participarea echipelor Politehnica Iași și Politehnica București (de la ora 17) va reține în continuare atenția asistenței. În pauza meciului, studenți de la Institutul pentru Educație Fizică și Sport vor face o serie de demonstrații de gimnastică acrobatică.

Simbătă, în prima zi a întrecerilor finale propriu-zise, probe de atletism — de la ora 9 și 16, judo — de la ora 16, gimnastică sportivă — de la ora 9 și gimnastică artistică de la ora 16.

Duminică, întrecerile finale vor continua de la ora 9, urmînd să se încheie în jurul orei 12.

MECIURI AMICALE

● **Gloria Bistrița—Crișul Oradea 0—1 (0—0).**

Echipa divizionară A Crișul Oradea a susținut în orașul Bistrița un joc amical cu echipa locală. Au asistat la un joc frumos 5 000 de spectatori. A marcat Suciu (min. 56).

ION TOMA-coresp.

Mîine, la Arad

U.T.A. — C.C.A. (old-boys)

Cu prilejul aniversării a 60 de ani de la înființarea Uzinelor textile arădene va avea loc simbătă, la Arad, o partidă de fotbal între foștii jucători ai echipelor C.C.A. și U.T.A.

În vederea acestui meci, antrenorii Gh. Stănculescu și, respectiv, C. Braun-Bogdan s-au stabilit asupra următoarelor loturi :

C.C.A. : Voinescu, Toma, Zavoda II, V. Dumitrescu, Cernea, Ivănescu, Crișan, Staicu, V. Moldovan, Drăgan, Tătaru, M. Ionescu, P. Moldoveanu, Nanciu.

U.T.A. : Kis, Sucsz, Kapas, Farmati, Vass, Dan, Reinhardt, Jurcă, Mercea, Vaczi, Boitoș, Covaci, Dumitrescu III.

● **C.I.L. Gherla—C.F.R. Cluj 1—1 (0—0).**

Scorul a fost deschis de localnici, în min. 48, de Hedeșiu. După 7 minute, M. Popescu a adus egalarea pe tabela de marcaj.

D. VATAN, coresp.

● **Caraimanul Bușteni—Dinamo București 0—5 (0—4).**

Autorii golurilor : Frățilă 2, Pircălab 2 și Doru Popescu.

V. ZBARCEA, coresp.

LA TIMIȘOARA A LUAT FIINȚĂ UN CENTRU DE COPII ȘI JUNIORI

După o prelungită (n.r. — nemotivat) perioadă pregătitoare, în localitate a intrat în funcțiune un centru de fotbal pentru copii și juniori pe lîngă asociația sportivă Progresul.

Centrul are la dispoziție 4 terenuri pentru antrenamente și jocuri, instalațiile sanitare necesare, echipament etc.

P. ARCAN — *coresp. principal*

LOTO — PRONOSPORT

Tragerea excepțională LOTO din 20 mai, cu atribuire de apartamente

Numai 4 zile au mai rămas pînă la închiderea vînzării biletelor pentru tragerea excepțională LOTO de marți 20 mai a.c.

Participînd la această tragere puteți obține premii în apartamente cu 3 camere (confort gradul I) și diferența în numerar pînă la completarea sumei de 125 000 lei ; apartamente cu 2 camere (confort gradul I) și diferența în numerar pînă la completarea sumei de 100 000 lei ; zeci de mii de premii în bani de 20 000 lei, 10 000 lei ș.a.

Nu uitați ! Participînd cu mai multe bilete, aveți mai multe șanse de cîștig.

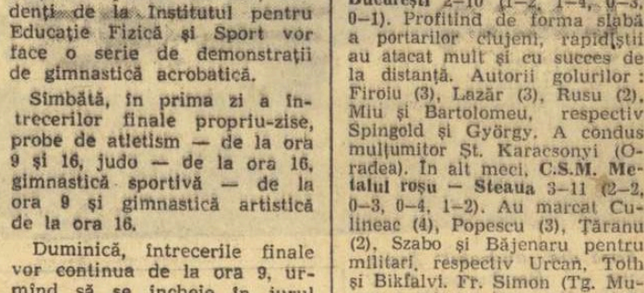

● Tragerea la sorți a autoturismelor și a excursiilor, atribuite la concursul special Pronoexpres din 7 mai, va avea loc astăzi la București în sala Clubului Finanțe-Bănci din strada Doamnei nr. 2 cu începere de la ora 17 înaintea tragerii obișnuite Loto care va fi radiodifuzată.

CAMPIONATELE DE VOLEI ÎN FAZA DECISIVĂ

Joi, la Cluj și Piatra Neamț, „bătălia" pentru obținerea titlurilor de campioane ale țării la volei (masculin și feminin) a fost reluată sub semnul unui mare interes.

Iată relatările trimișilor noștri :

Masculin : Rapid a încurcat socotelile favoriților

CLUJ, 15 **(prin telefon).** — Cîteva sute de spectatori clujeni alungați de arșița cumplită și chemați de ecita voleiului masculin — care s-a deplasat aici pe Someș pentru a investi cu titlul de campioană cea mai bună formație — au luat loc în Sala Sporturilor pentru a urmări prima întîlnire cu participantele la returul turneului final. Debutul clujean l-au făcut echipele Rapid și Dinamo, care au utilizat următoarele formații: DINAMO — **Schreiber**, Smerecinschi, Cozonici, Tirlici (Dumănoiu), **Corbeanu** (Oros, Marian), Stoian (Papugiu) ; RAPID — Dumitrescu (Paraschivescu), **Drăgan**, Penciulescu (Hupoiu), **Costinescu** (Mincev), **Cristian**, Cătălin. A fost o partidă atractivă, mai ales prin lupta aprigă în care s-au angajat cele două echipe, prin multimea fazelor de mare spectacol și prin strălucita replică feroviară dată favoriților. Giuleștenii au cucerit publicul datorită jocului combinativ neobișnuit de variat la fileu și siguranței din linia a II-a. Dinamoviștii, timizi ca de obicei în partidele cu feroviarii, n-au răspuns decît rareori prin obișnuitele lor atacuri fulminante, ieri reușite doar de Corbeanu și Schreiber, neputînd să se impună și din cauză numeroaselor greșeli de preluare, de dublaj și chiar de construire a fazelor ofensive. Din acest ultim motiv s-au consemnat multe atacuri în afara terenului, ceea ce a făcut ca tabela de marcaj să înregistreze diferențe apreciabile de partea rapidiștilor.

Rapid a cîștigat clar primele două seturi. În setul III, dinamoviștii revin, cîștigă detașat și speră în răsturnarea rezultatului, mai ales că începutul setului IV, foarte disputat, în care au avut de cîteva ori conducerea, le-a dat această impresie. Cele două echipe merg „cot la cot" pînă la 8—8, dar în continuare Dinamo se „bilbiie" la dublaj, nu rezistă tensiunii și pierde încet, încet terenul. De la Rapid în aceste momente Drăgan a salvat acrobatic totul, contribuind decisiv la victoria echipei sale. Așadar, 3—1 (6, 5, —8, 11) pentru Rapid. Astfel, promisiunea Rapidului, de a cîștiga măcar un meci în turneul final, s-a adeverit chiar din prima etapă și încă în dauna unei pretendente la titlu.

Dinamoviștii și-au redus simțitor șansele la titlu, în urma acestei înfrîngeri, totul depinzînd, probabil, în continuare, de deznodămîntul partidei cu Steaua din ultima zi.

Jocul al doilea a opus steliștilor echipa studenților gălățeni.

Și în această partidă, încheiată cu victoria bucureștenilor la scorul 3—1 (10, —11, 2, 13), momentele de volei autentic au abundat. S-a jucat inteligent, cu acțiuni bine construite și finalizate. Politehnica confirmă astfel că în angrenajul său Udișteanu nu mai este o „piesă" solitară, că echipa este aptă să practice un volei de calitate, spectaculos și eficace. Fiecare set (cu excepția celui de al treilea) a prilejuit dispute antrenante.

În ultimul, gălățenii au condus cu 13—12 dar blocajul steliștilor a decis victoria acestora prin fermitatea sa.

S-au remarcat : Barta, Porojnicu de la învingători, Udișteanu și Manu de la învinși. Arbitrii Gh. Ionescu și N. Ionescu au condus, în genere, bine, dar au avut în final unele inegalități.

Azi au loc meciurile : **Rapid — Steaua** și **Politehnica — Dinamo.**

Aurelian BREBEANU

Feminin : ASTĂZI DERBYUL

PIATRA NEAMȚ, 15 **(prin telefon).** După 4 zile de odihnă, echipele feminine, participante la turneul final, au reluat lupta pentru cucerirea titlului de campioană a țării.

Partida inaugurală a returului a pus față în față formațiile **Dinamo** și **Farul.** Cum era de așteptat, formația constănțeană — ieșită practic din lupta pentru titlu, în urma înfrîngerilor categorice din tur — a cedat și de această dată în fața voleibalistelor dinamoviste, pentru care orice punct cîștigat echivalează cu un... tricou de campioană. Avînd o evoluție mai bună decît a adversarelor lor, sportivele de la Dinamo au obținut victoria cu scorul de 3—0 (12, 11, 4), într-un meci în care echilibrul, mai ales în primele două seturi, a fost deseori confirmat și de tabela de marcaj.

A arbitrat bine, cuplul **Mircea Albuț — Gheorghe Ferariu.**

Meciul dintre principalele urmăritoare ale sportivelor dinamoviste, cel dintre **Rapid** și **Penicilina**, a constituit derbiul primei zile a returului. O victorie a rapidistelor ar fi însemnat posibilitatea de a păstra șanse pentru a continua cursa de urmărire a primului loc.

Ieșencele au început partida neașteptat de slab, astfel că rapidistele cu un blocaj foarte bun și practicînd un joc economicos, au reușit să se distanțeze, încă din primul set, pe care l-au cîștigat la 6... Setul următor a revenit tot formației giuleștene, la un scor și mai categoric : 15—4, după ce învingătoarele au condus la un moment dat cu 9—0 ! Setul al treilea, care avea să fie și ultimul, a fost singurul desfășurat — oarecum — sub semnul echilibrului. Într-adevăr, ieșencele au reușit în două rînduri să stabilească egalitatea pe tabela de marcaj (4—4 și 11—11), iar o dată au avut și conducerea. Dar, ele n-au avut suficientă forță de finalizare, pierzînd și acest set, la 11. Așadar, 3—0 pentru Rapid (6, 4, 11) și posibilitatea ca în meciul de vineri, cînd vor întîlni pe Dinamo, să încerce obținerea victoriei, atît de necesară pentru obținerea titlului de campioană.

Au evoluat formațiile : RAPID : **Tudora, Băiășoiu, Chezan, Szekeli, Baga, Rebac**, PENICILINA : **Căunei, Zabara** (Nan, Stănculescu, Căunei), **Ilu, Dobrescu** (Zabara), **Chiriițescu.** A arbitrat bine **Vasile Ranghel** și **Dumitru Rădulescu.**

Vineri, în cea de a 2-a zi a returului, se vor întîlni, de la ora 17 : **Penicilina — Farul** și **Dinamo — Rapid.**

În clasament conduce Dinamo (50), urmată de Rapid (49). Penicilina (47) și Farul (39).

Emanuel FANTANEANU

ACTUALITATEA INTERNAȚIONALĂ

BRUXELLES : EL SHAFEI L-A ELIMINAT PE PILICI!

ȚIRIAC ȘI NĂSTASE CONTINUĂ ÎN PROBELE DE DUBLU

BRUXELLES 15 (Agerpres). — Turneul internațional „open" de tenis de la Bruxelles a continuat cu desfășurarea partidelor din cadrul optimilor de finală ale probei de simplu masculin. Jucătorul egiptean Ismail el Shafei a obținut o nouă victorie, de data aceasta în dauna iugoslavului N. Pilici pe care l-a eliminat cu 6—3, 6—3. Ion Țiriac a pierdut cu 6—8, 3—6 în fața americanului Cliff Richey. Alte rezultate : Newcombe (Australia) — Gulyas (Ungaria) 6—3, 6—3 ; Franulovici (Iugoslavia) — Drysdale (Republica Sud-Africană) 6—2, 6—1 ; Okker (Olanda) — Goven (Franța) 6—1, 6—1.

În turneul feminin (sferturi de finală), tenismana engleză Ann Jones a dispus cu 6—0, 6—1, de Vrancovici (Argentina), iar franțuzoaica Rosie Darmon a întrecut-o cu 6—1, 6—4 pe australianca Lesley Hunt.

Românii Ion Țiriac și Ilie Năstase, calificați în semifinalele probei de dublu masculin, în urma remarcabilei lor victorii asupra cuplului american Ashe — Pasarell, vor avea adversari redutabili. Ei vor întîlni perechea Newcombe-Okker, care au învins cuplul belgian Drossart — Hombergen.

În proba de dublu mixt, Ion Țiriac face pereche cu tenismana engleză Ann Haydon Jones. Ei au învins, în turul doi, pe Rosie Darmon (Franța) — Bob Carmichael (Australia) cu 6—2, 6—2.

Trimisul nostru special în Suedia, **CONSTANTIN MACOVEI**, ne transmite :

CAMPIONATELE EUROPENE FEMININE DE GIMNASTICĂ — O COMPETIȚIE A TINERETII ?

LANDSKRONA, 15 **(prin telefon).** Numele acestui pitoresc centru economic și turistic al Suediei, situat nu departe de Malmoe, a figurat în ultimele luni pe agenda tuturor aspiranților la titlul de campioană a Europei la gimnastică. Și, iată că a venit ora bilanțului. Sportive din peste 20 de țări sînt anunțate printre participante, cele mai multe aflîndu-se deja aici, încă de marți și miercuri, în așteptarea startului oficial de simbătă dimineața, în cea de a VII-a ediție a campionatelor europene.

Gimnastele românce au sosit și ele la Landskrona joi după-amiază, după o lungă și destul de obositoare călătorie. Suportată însă destul de ușor de Rodica Apăteanu, în compania conspectelor ultimelor cursuri de la I.E.F.S. iar de Felicia Dornea, Mariana Gheciov și Elisabeta Turcu, în plăcuta lectură a revistei „Cutezătorii". În treacăt fie spus, dacă ne gîndim la dificultatea competiției, aceste trei tinere gimnaste se pot număra printre fruntașele marelui detașament al „Cutezătorilor".

Cu nedezmințita lor ospitalitate, organizatorii campionatelor europene le-au așteptat pe sportivele țării noastre la Malmoe, iar un autobuz special le-a transportat pînă în orașul Landskrona. Dl. Sven Olsson, primarul orașului, a primit delegația română în marea sală de recepție a municipalității, la cîteva minute de la sosirea ei în oraș, subliniind prin aceasta, o dată în plus, deosebita însemnătate pe care gazdele o acordă concursului.

Sala sporturilor — cu o capacitate de circa 3 000 de locuri — găzduiește de dimineață și pînă seara tîrziu antrenamente, conducătorilor delegațiilor oferindu-li-se astfel un ultim prilej de a-și stabili formula cu care speră să obțină cele mai bune rezultate. De altfel, deciziile trebuie luate pînă, cel mai tîrziu, vineri dimineață, deoarece este prevăzut ca gimnastele-rezervă să fie obligate să evolueze vineri în cadrul tradiționalului curs al arbitrelor.

Se conturează că această ediție a „europenelor" va fi competiția tinereții. Într-adevăr, marea majoritate a țărilor vor fi reprezentate de gimnaste foarte tinere, cele care se speră că vor urca pe podium la viitoarele campionate mondiale și la J. O. din 1972. În acest consens se înscrie și delegația țării noastre, pentru că cu excepția Rodicăi Apăteanu (22 de ani) — celelalte trei sînt în vîrstă de 14—16 ani.

Este certă absența de la acest concurs a marei Vera Ceaslavska, cea care la edițiile din 1965 și 1967 a cucerit 10 medalii de aur din tot atîtea posibile, în timp ce în jurul participării Nataliei Kucinskaia, Larissei Petric sau a binecunoscutei Erika Zuchold se emit încă speranțe. Dar probabil că noaptea de joi — ca sfetnic bun — va arunca lumină asupra tuturor aspectelor încă obscure a participării la actuala ediție a europenelor.

PRIMUL CONGRES MEDICAL AL F.I.N.A.

La Londra s-au desfășurat recent lucrările primului congres internațional al comitetului medical din cadrul F.I.N.A. Congresul a dezbătut pe larg ultimele concluzii științifice în problema efectelor pe care antrenamentele excesive le au asupra organismului înotătorilor, posibilitățile doboririi unor noi recorduri mondiale etc. În cadrul lucrărilor s-au emis și unele teorii despre posibilitatea realizării unor recorduri fantastice prin încălzirea apei de concurs, contribuindu-se astfel la o eficiență sporită a eforturilor depuse de sportivi.

Trimisul nostru special, **GH. RUSSU-ȘIRIANU**, transmite de la Haarlem

BASCHETBALIȘTII ROMÂNI AU ÎNVINS DUPĂ UN MECI DRAMATIC

ASEARĂ, ÎN A DOUA PARTIDĂ, ROMÂNIA—SCOȚIA 98—44

Nici acum, după o noapte scurtă de la încheierea dramaticei partide Olanda — România, nervii noștri, ai puținilor români participanți fizic sau psihic la ea, nu s-au destins. Cina și micul dejun n-au avut nici ele mai mare succes, spre deosebire de medicamentele calmante și chiar somnifere, iar fețele brăzdate sînt regulă absolută. Greu de descris tensiunea care încă ne stăpînește după cele 40 de minute de baschet — suspense.

Să încercăm, însă, o relatare mai amănunțită a celor petrecute miercuri seară. Mai întîi, a avut loc ceremonia de deschidere care a întîrziat substanțial începerea partidei. Apoi, s-a desfășurat un joc cu aspect de după-amiază liberă într-o sală de sport studențească, care a opus redutabila formație a Iugoslaviei celei tinere, dar surprinzătoare, a Angliei. La un scor ca cel înregistrat după scurgerea minutelor regulamentare, comentariile par în principiu inutile. Se cuvine însă arătat că medaliații cu argint la J.O. au luat totul în serios, întrînd pe teren cu Maroevici, Simonovici, Jelovac, Kapicici și Cermak și jucînd în continuu „fără rabat". De notat, de asemenea, faptul că Anglia se apropie de plutonul echipelor europene clasificate între locurile 5—12 la campionatele europene. Procentajele slabe la aruncările la coș din acțiune l-au împiedicat însă pe entuziaștii și neexperimentații baschetbaliști britanici să înscrie mai mult. Dar, cele 69 de puncte marcate în coșul vicecampionilor mondiali și olimpici reprezintă, de pe acum, o carte de vizită serioasă, dacă nu chiar un avertisment.

Și-au făcut, în sfîrșit, apariția pe teren protagoniștii celei mai importante, probabil chiar unicei, partide decisive, baschetbaliștii olandezi și români. În mijlocul unui vacarm de coloratură latină, cu amprenta mizei bine conturată pe fețe și în jocul lor, echipierii Olandei și României au început sarabanda între coșuri. Pentru o și mai concisă edificare vă redăm evoluția scorului : Olanda — România : min. 2 : 4-0, min. 3 : 4-6, min. 4 : 6-11, min. 7 : 11-13, min. 8 : 15-14, min. 12 : 17-19, min. 13 : 21-22, min. 14 : 25-26, min. 16 : 29-29, min. 17 : 31-32, min. 19 : 40-34, min. 20 : 42-36, min. 21 : 42-40, min. 24 : 46-44 și 46-46, min. 26 : 52-46, min. 28 : 54-50, min. 29 : 54-59, min. 36 : 58-61, min. 37 : 60-67, min. 38 : 61-69 și pînă la urmă 69-80. Punctele formației noastre au fost înscrise de Novac 13, Diaconescu 10, Albu 10, Tarău 19, Jekely 9, Ruhring 7, Nosievici 12.

Ce-am mai putea spune din amănuntele, din clipele, din fazele de înaltă tensiune ale meciului ? Poate faptul că, exceptînd primele două minute pînă în clipa în care becurile roșii ale tabelei Omega au început să marcheze finalul partidei, am trăit momente ale căror efecte le vom resimți încă multe vreme.

În acțiune Tarău, unul din factorii victoriei echipei României asupra Olandei.

În pofida unei partide excelente ca nivel tehnic, s-a greșit de ambele părți, s-a ratat nu des, dar în situații exasperant de clare, iar peste nervozitatea scuzabilă datorită mizei, s-a adăugat aceea provocată de submediocrul arbitraj al cuplului M. D'Hondt (Belgia) și R. Denis (Franța). Greșelile acestui duo, a cărui prezență și activitate la un asemenea turneu este absolut nejustificată, au fost „completate" de oficialii de la masă, care au contribuit și ei la producerea celei mai neplăcute surprize de pînă acum, făcînd necesară chiar intervenția comisarului F.I.B.A. în urma unor încercări grosolane de falsificare, de modificare a scorului și a numărului greșelilor personale.

Revenind la meciul propriu-zis, vom arăta că de la scorul 54—54, sportivii români au aruncat în luptă ultima picătură de energie morală și fizică de care mai dispuneau și, în decurs de trei minute, au acumulat 5 puncte, după care au urmat 2—3 minute în care avansul a alternat între 3 și 7 puncte, iar în final, aidoma unui automobilist care lipește acceleratorul de podea, au sprintat irezistibil, depășind formația gazdelor la un scor care ar putea produce impresia că toate au fost bune și frumoase, că au jucat cu aceeași neexperimentată, fragilă, poate chiar novice echipă a Olandei dintre anii 1956—1966.

Joi, în schimb, meciul susținut în compania selecționatei Scoției a constituit un veritabil galop de sănătate, un prilej de relaxare și de rulaj : Georgescu, Dragomirescu, Cznior, Dimancea și Popa, alcătuind formația cu care s-a intrat pe teren. De fapt, ar fi fost și o ocazie de a înscrie peste 100 de puncte, dar în ultimele două minute jucătorii noștri au realizat un singur coș, astfel că scorul final s-a limitat la 98—44 (36—21). Au marcat : Georgescu 6, Rühring 10, Nosievici 6, Dragomirescu 24, Jekely 5, Czmor 6, Novac 14, Tarău 7, Dimancea 10 Popa 10. Au arbitrat R. Denis (Franța) și H. Keaths (Anglia).

La încheierea ediției se încheiase prima repriză a meciului Olanda — Anglia : 44—30.

Vineri vor avea loc partidele : Iugoslavia — Scoția și România — Anglia.

PETROSIAN-SPASSKI : egalitate la jumătatea meciului

Ieri, la Moscova, a fost reluată cea de a 12-a partidă a meciului Petrosian — Spasski, din cadrul campionatului mondial de șah. După cîteva mutări, egalitatea — previzibilă încă la întrerupere — a fost consemnată pe fișa de joc. Astfel, această palpitantă întîlnire, ajunsă la jumătatea desfășurării sale, se află de fapt... la început. Scorul după 12 partide este 6—6.

„CURSA PĂCII"

WALBRZYH, 15 (Agerpres). A 5-a etapă a „Cursei Păcii" s-a desfășurat joi pe ruta Kedzierzyn—Walbrzyh, 197 km. Datorită acțiunilor inițiate, cicliștii au sosit la capătul etapei în mici grupuri diferențiate de secunde și chiar de minute. A cîștigat Mickein (R.D.G.) cu 5h 34:20, urmat în același timp de Cerkasov (U.R.S.S.) și la 21 de secunde de Steck (Polonia) și Ampler (R.D.G.). Polonezul Szurkowski a fost cronometrat cu 5 h 39:13. Alergătorii români au sosit la intervale de cîteva minute. După această etapă, în clasamentul general individual conduce Dieter Mickein (R.D.G.).

Ciclistul român N. David se află pe locul 22 în clasamentul general.

fotbal pe glob fotbal pe glob

MILAN — AJAX ÎN FINALA C. C. E.

Aseară, s-a disputat pe stadionul Old Traford meciul retur dintre Manchester United și A.C. Milan, contînd pentru semifinalele Cupei campionilor europeni. După o partidă îndîrjită, gazdele au învins cu 1—0, prin golul marcat de Bobby Charlton în min. 71. Cîștigînd primul meci cu 2—0, echipa italiană s-a calificat pentru finala pe care o va disputa cu Ajax Amsterdam, la 28 mai, la Madrid.

STEAUA ÎNVINGĂTOARE LA WUPPERTAL

Echipa Steaua București a susținut un meci internațional amical la Wuppertal (R. F. a Germaniei) cu formația S. K. Wuppertal. Fotbaliștii români au terminat învingători cu scorul de 2—1 (1—0) prin golurile marcate de Voinea (min. 3) și Dumitriu III (min. 77).

C. O. T. : EGALITATE ÎNTRE RANGERS ȘI NEWCASTLE

În prezența a peste 70 000 de spectatori, la Glasgow s-a disputat primul meci dintre echipele Glasgow Rangers și Newcastle United, contînd pentru semifinalele „Cupei orașelor tîrguri". Întîlnirea s-a încheiat la egalitate : 0—0.

Returul acestei partide va avea loc la 21 mai la Newcastle.

REAL MADRID ELIMINATĂ DIN „CUPA SPANIEI"

Jocurile retur ale optimilor de finală din cadrul „Cupei Spaniei" s-au soldat cu următoarele rezultate : Real Madrid — Atletico Madrid 0—0 (în tur : 1—2) ; Cordoba — Valencia 2—1 (în tur : 0—2) ; Granada — Sabadell 3—0 (în tur : 0—3) ; Atletico Bilbao — Saragossa 1—0 (în tur : 1—1) ; Barcelona — Real Sociedad 3—0 (în tur : 1—5) ; Malaga — Espanol 2—2 (în tur : 3—0) ; Pontevedra — Elche 1—0 (în tur : 0—2) ; Las Palmas — Coruna 1—2 (în tur : 1—2).

Pentru sferturile de finală s-au calificat echipele Atletico Madrid, Valencia, Atletico Bilbao, Real Sociedad, Malaga, Elche și Coruna. Formațiile Granada și Sabadell se vor întîlni într-un al treilea meci.

T.S.K.A. ÎN DRUM SPRE TITLU

În ultima etapă a campionatului bulgar, liderul T.S.K.A. a mai făcut un pas spre titlu, întrecînd la Varna pe Cerno More cu 1—0 prin golul înscris de extrema dreaptă Marasliev în min. 14. La Sofia, în nocturnă și pe o ploaie în unele momente torențială, Levski Spartak și J.S.K. Slavia au terminat la egalitate, după ce în două rînduri a condus echipa lui Asparuhov (acesta a marcat cu capul golul al doilea). În acest meci portarul formației J.S.K. Slavia și al naționalei, Simeonov, a avut cîteva intervenții salvatoare și spectaculoase. În revenire de formă, fosta campioană Trakia a dispus de Beroe cu 3—0, părăsind astfel zona periculoasă. În lupta pentru evitarea retrogradării Dunav a întrecut pe Dobrudja cu 1—0. Alte rezultate : Spartak — Cernomoreț 3—1, Krakra — Lokomotiv 4—0, Akademik — Botev 2—2. Clasament : T.S.K.A. 40, Levski Spartak 37, J.S.K. Slavia 32, Cerno More 31, Lokomotiv 30, Krakra 24, Trakia, Akademik, Beroe și Dunav 22 etc. **(T. H.).**

ÎN CAMPIONATUL UNGARIEI

Rezultate înregistrate în etapa a 12-a a campionatului de fotbal al Ungariei : Honved — Vasas 2—1 ; Diosgyor — Dunaujvaros 2—1 ; Pecs — Egyetertes 3—0 ; Szombathely — Eger 2—1 ; Raba Eto — M.T.K. 2—1 ; Salgotarjan — Csepel 1—1 ; Tatabanya — Komlo 1—0.

Fază din „amicalul" Anderlecht — Hamburger S. V. (2—1), disputat pe stadionul „Parc Astrid" din Bruxelles. Atacantul vest-german Dringelstein, în luptă directă cu portarul gazdelor.

Foto : *A. P.*

Pe pistele de atletism

Pentru a doua oară în decurs de două săptămîni, cunoscuta atletă bulgară Iordanca Blagoeva a sărit peste ștacheta ridicată la 181 cm.

★

Cu prilejul unui concurs de atletism desfășurat la Leverkusen, sportiva vest-germană Liesel Westermann, s-a clasat pe primul loc în proba de aruncarea discului cu performanța de 58,63 m.

★

În cadrul unui concurs atletic, disputat la Tourcoing, Nicole Duvilliers a cîștigat proba de săritură în înălțime cu rezultatul de 1,68 m (nou record de junioare al Franței). De remarcat că Nicole Duvilliers a obținut această performanță întrebuințînd stilul „Flop".

★

Rezultate excelente în concursul de la Fresno : Davenport 13,5 la 120 yarzi garduri ; Railsback 5,31 m, Seagren, Pennel și Mustakari 5,18 m la prăjină ; Sylvester 61,09 m și Oerter 59,18 m la disc ; H. Hines 7,99 m la lungime.

La Paris, Pani a sărit 7,91 m la lungime, iar Colnard a aruncat 18,70 m la greutate.

RAȚIUNEA A TRIUMFAT!

În cadrul recentei reuniuni de la Viena a Comitetului european din I.A.A.F. a fost rediscutată hotărîrea ca la campionatele europene de la Atena să nu se mai cînte imnurile țărilor învingătorilor și să fie înălțate steagurile națiunilor primilor 3 clasați. Ținînd seamă de părerile exprimate ferm de diferitele federații de atletism naționale, Comitetul I.A.A.F. a renunțat la această hotărîre astfel încît ceremonialul festivităților de premiere la C. E. va rămîne cel tradițional.

Cu ocazia acestei reuniuni, Comitetul european a luat act de înscrierea a 27 de țări la întrecerile ediției a III-a a „Cupei Europei" pe echipe din 1970. Formația masculină a țării noastre a fost repartizată, prin tragere la sorți, în grupa a III-a preliminară, alături de echipele Olandei, Spaniei, Greciei și Turciei (concursul va avea loc în Spania). Primele două clasate se califică pentru semifinalele competiției, tot în grupa a III-a (în Elveția), alături de reprezentativele U.R.S.S., Franței, Marei Britanii și Elveției. Finala este programată în zilele de 29 și 30 august, la Stockholm. La femei vor avea loc direct semifinale. Întrecerile grupei a II-a, programate în România, vor reuni formațiile U.R.S.S., Poloniei, Cehoslovaciei, României, Italiei, Austriei și Elveției. Primele două clasate se califică pentru finala de la Budapesta (22—23 august).

Comitetul european s-a declarat de acord ca începînd din 1970, de la Viena (14—15 martie), Jocurile europene pe teren acoperit să devină campionate continentale. Hotărîrea definitivă va fi luată cu ocazia Congresului Comitetului european I.A.A.F. de la București (30 oct. — 1 noiembrie).

ȘC. SP. BRAȘOV — DINAMO ODESSA LA ATLETISM

Simbătă și duminică va avea loc la Brașov o întîlnire internațională amicală de atletism. Echipa Școlii sportive din localitate va avea ca parteneră formația Dinamo Odessa, în revanșa întîlnirii disputate anul trecut. **(C. GRUIA,** corespondent principal).

A ÎNCEPUT COMPETIȚIA INTERNAȚIONALĂ DE TENIS DE MASĂ DE LA ARAD

ARAD, 15 (prin telefon). În localitate au început întrecerile turneului internațional de tenis de masă deschise echipelor din cadrul cooperației meșteșugărești.

În competiția feminină, cele opt formații au fost împărțite în două serii. În prima grupă, Voința I Arad (Eleonora Mihalca, Magdalena Lesai, Livia Căruceru) a dispus cu ușurință de T.S.K.A. Septemvri Sofia cu 3—0, iar D.T.C. Kaiserberg II Duisburg a învins pe Spartakus Budapesta cu 3—1. De asemenea, Sparta Praga (Vostova, Kettnerova) a cîștigat cu 3—0 la Voința II Arad.

Rezultate din concursul echipelor masculine : Voința Arad (Șimandan 2 victorii, Panait 2 v, Covaci 1 v) — Voința Brașov 5—3. Cele trei puncte ale brașovenilor au fost realizate de Teodorescu. Spartakus Budapesta—Sparta Praga 5—0, Start Bydgoscz—T.S.K.A. Septemvri Sofia 5-4.

Turneul formațiilor feminine și masculine continuă vineri, iar sîmbătă vor avea loc meciurile probelor individuale.

ȘTEFAN IACOB
corespondent principal

-TELEX-TELEX-TELEX-TELEX-

La Mataro (Spania) au început întrecerile grupei de calificare pentru C.E. masculin de baschet. În primul meci, reprezentativa Spaniei a întrecut cu scorul de 93—52 (37—24) selecționata Elveției. Din această grupă mai fac parte echipele Belgiei, Bulgariei, Republicii Arabe Unite și Marocului.

■

În dubla întîlnire internațională de tenis Bulgaria — URSS (masculin) și Bulgaria — Ungaria (feminin), desfășurată la Sofia, la masculin victoria a revenit tenismanilor sovietici cu scorul de 5—0, iar la feminin jucătoarele maghiare și-au adjudecat victoria cu scorul de 3—1.

■

Proba de obstacole din cadrul concursului internațional de călărie de la Barcelona a fost cîștigată de portughezul Ramires, pe calul „Tea Top". Pe locurile următoare s-au clasat călărești francezi Jouy pe „Shara" și Jonquet pe „Keldia".

■

Echipa masculină de handbal a R.D. Germane a susținut două jocuri la Damasc, învingînd cu scorul de 42—19 (20—10) echipa locală Ghuta, și cu 46—18 (22—8) o selecționată a orașului Damasc.

■

Turneul internațional masculin de volei de la Berlin a fost cîștigat de selecționata orașului Cracovia, care a terminat competiția neînvinsă totalizînd 12 puncte. Pe locurile următoare : TSC Berlin — 11 p, Slavia Sofia — 9 p, SC Traktor Schwerin — 9 p etc.

■

Concursul internațional de pentatlon modern de la Tbilisi s-a încheiat cu victoria sportivului sovietic Vladimir Nazarov, care a totalizat în final 4974 p. Pe locul secund s-a clasat Jorg Langner (R.D. Germană) — 4728 p. Pe echipe, primul loc a fost ocupat de selecționata sindicală sovietică — 14 717 p.

Tiparul I. P. „Informația", str. Brezoianu nr. 23—25. București

40368

PROLETARI DIN TOATE ȚĂRILE, UNIȚI-VĂ!

Redacția și administrația: str. Vasile Conta nr. 16, tel. 11.10.05, interurban 72 și 286. Telex sportrom buc. 180.

sportul

4 pagini 30 bani

Anul XXV — Nr. 546 (5980) ZIAR AL CONSILIULUI NAȚIONAL PENTRU EDUCAȚIE FIZICĂ ȘI SPORT Sîmbătă 17 mai 1969

Vizita în U.R.S.S. a tovarășilor Nicolae Ceaușescu și Ion Gheorghe Maurer

Pe baza acordului comun dintre conducătorii de partid și de stat ai Uniunii Sovietice și ai Republicii Socialiste România, la 16 mai au plecat la Moscova într-o vizită de prietenie tovarășii Nicolae Ceaușescu, secretar general al C.C. al P.C.R., președintele Consiliului de Stat al Republicii Socialiste România, și Ion Gheorghe Maurer, membru al Comitetului Executiv, al Prezidiului Permanent al C.C. al P.C.R., președintele Consiliului de Miniștri. Au plecat, de asemenea, tovarășii Ilie Verdeț, membru al Comitetului Executiv, al Prezidiului Permanent al C.C. al P.C.R., prim-vicepreședinte al Consiliului de Miniștri, Manea Mănescu, membru al Comitetului Executiv, secretar al C.C. al P.C.R., vicepreședinte al Consiliului de Stat, Vasile Vlad, membru supleant al C.C. al P.C.R., șeful secției relații externe a C.C. al P.C.R.

La plecare pe aeroportul Băneasa au fost prezenți tovarășii Gheorghe Apostol, Emil Bodnaraș, Chivu Stoica, Paul Niculescu-Mizil, Virgil Trofin, Maxim Berghianu, Florian Dănălache, Constantin Drăgan, Janos Fazekas, Petre Lupu, Gheorghe Rădulescu, Gheorghe Stoica, Vasile Vilcu, Ștefan Voitec, Iosif Banc, Petre Blajovici, Emil Drăgănescu, Mihai Gere, Dumitru Popa, Dumitru Popescu, Vasile Patilineț, vicepreședinți ai Consiliului de Stat și ai Consiliului de Miniștri, membri ai C.C. al P.C.R., ai Consiliului de Stat și ai guvernului, conducători ai instituțiilor centrale și ai organizațiilor obștești.

Au fost de față A. V. Basov, ambasadorul Uniunii Sovietice la București, și membri ai ambasadei.

★

La Moscova, pe aeroportul Vnukovo, înalții oaspeți au fost întîmpinați de tovarășii L. I. Brejnev, secretar general al C.C. al P.C.U.S., A. N. Kosîghin, membru al Biroului Politic al C.C. al P.C.U.S., președintele Consiliului de Miniștri al U.R.S.S., K. F. Katușev, secretar al C.C. al P.C.U.S., V. N. Novikov, membru al C.C. al P.C.U.S., vicepreședinte al Consiliului de Miniștri, A. A. Gromiko, membru al C.C. al P.C.U.S., ministru al afacerilor externe, K. V. Rusakov, membru al Comisiei Centrale de revizie a P.C.U.S., și alte persoane oficiale.

Au fost de față ambasadorul României la Moscova, Teodor Marinescu, și membri ai ambasadei.

★

Vineri seara, tovarășii Nicolae Ceaușescu, Ion Gheorghe Maurer și ceilalți conducători de partid și de stat români au părăsit Moscova, plecînd spre patrie. Pe aeroportul Vnukovo, împodobit cu drapelele de stat ale României și Uniunii Sovietice, oaspeții români au fost salutați de tovarășii Leonid Brejnev, Alexei Kosîghin, Konstantin Katușev și de alte persoane oficiale sovietice.

Au fost prezenți, de asemenea, Teodor Marinescu, ambasadorul României la Moscova, și membri ai ambasadei.

★

Vineri seara, tovarășii Nicolae Ceaușescu, secretar general al C.C. al P.C.R., președintele Consiliului de Stat al Republicii Socialiste România, și Ion Gheorghe Maurer, membru al Comitetului Executiv, al Prezidiului Permanent al C.C. al P.C.R., președintele Consiliului de Miniștri, împreună cu tovarășii Ilie Verdeț, membru al Comitetului Executiv, al Prezidiului Permanent al C.C. al P.C.R., prim-vicepreședinte al Consiliului de Miniștri, Manea Mănescu, membru al Comitetului Executiv, secretar al C.C. al P.C.R., vicepreședinte al Consiliului de Stat, și Vasile Vlad, șef de secție la C.C. al P.C.R. care au făcut o vizită de prietenie în U.R.S.S., s-au înapoiat în Capitală.

La sosire, pe aeroportul Băneasa, erau prezenți tovarășii Gheorghe Apostol, Emil Bodnaraș, Chivu Stoica, Paul Niculescu-Mizil, Virgil Trofin, membri și membri supleanți ai Comitetului Executiv al C.C. al P.C.R., secretari ai C.C. al P.C.R., vicepreședinți ai Consiliului de Stat și ai Consiliului de Miniștri, membri ai C.C. al P.C.R., ai Consiliului de Stat și ai guvernului, conducători ai instituțiilor centrale și ai organizațiilor obștești.

Au fost de față A. V. Basov, ambasadorul Uniunii Sovietice la București, și membri ai ambasadei.

(Agerpres)

Studenții de la I.E.F.S. repetă intens în vederea „finalei"

Foto: TEO MACARSCHI

„UNIVERSITARELE '69"

PROLOG LA MAREA ÎNTRECERE

Stadionul tineretului, vineri, ora 16... Un cadru festiv, dominat de culoarea albastră, simbolul întrecerilor sportive studențești, i-a primit ieri pe cei aproape 500 de participanți, prezenți la București, pentru ediția din acest an a finalelor campionatelor republicane universitare.

La festivitatea de deschidere au fost prezenți prof. univ. Miron Constantinescu, adjunct al Ministrului Învățămîntului, conf. dr. Emil Ghibu, prof. Marin Birjega, prof. univ. Leon Teodorescu, vicepreședinți ai C.N.E.F.S., I. Kunst-Ghermănescu, secretar al C.N.E.F.S., Sorin Ionescu, secretar general al Uniunii Asociațiilor Studențești din România și alții.

Salutînd tineretul universitar, prezent la cea mai importantă competiție sportivă rezervată formațiilor studențești, tov. prof. ing. Gheorghe Paizi, director general în Ministerul Învățămîntului, a relevat totodată importanța acestor finale, care constituie severe verificări a potențialului valoric al studenților sportivi din toate centrele universitare și pretențioase confruntări cu cifrele realizate de primii noștri performeri, examene cărora finaliștii de astăzi ai campionatelor universitare trebuie nu numai să le facă față, ci să le răspundă demn.

Acestea sînt, de altfel, gîndurile și sentimentele care-i stăpînesc și dinamizează, în aceste clipe de maximă intensitate ce premerg finala, pe fiecare dintre participanți.

Unii — cei mai dotați și perseverenți — vor cuceri, desigur, titlurile, alții vor rămîne doar aspiranți, urmînd ca edițiile următoare ale campionatelor universitare să le certifice progresele și să-i consacre drept campioni.

Oricum, nimic nu este dinainte predestinat. S-ar putea ca, timp de două zile, cît vom însoți studenții pe cele trei arene bucureștene, să consemnăm surprize, evoluții valoroase ale unor „speranțe" sau apariții neașteptate, pregătite de către specialiști în ascuns și trimise să cîștige „reduta".

Să nu fim însă utopici și să sperăm acum în „cifre cosmice" și în „saltul decisiv" al sportului studențesc. Am vrea, însă, să putem considera ediția din '69 a campionatelor republicane universitare un pas spre consacrarea sportului studențesc, destul de firav pînă acum. Calificarea nu o putem da decît conform rezultatelor care, la rîndul lor, sînt expresia voinței și virtuților sportivilor. Deci, tot cuvîntul lor trebuie să-l așteptăm.

Sperăm însă să fie deosebit de convingător.

N. MȘ.

SĂRBĂTOAREA U.E.F.A....

Pe 8 stadioane din Republica Democrată Germană, astăzi — poate chiar la ora cînd aceste rînduri cad sub ochii dumneavoastră, stimați cititori — se dă startul în cea mai renumită competiție fotbalistică destinată echipelor de juniori, veritabil campionat, în spe, al young-soccer-ului continental: turneul U.E.F.A., ajuns acum în pragul celei de a XXII-a ediții consecutive.

Întrecere internațională de mare ținută, încetățenită în buna tradiție a sportului european, deopotrivă prin virtuțile ei strict fotbalistice cît și, mai ales, prin semnificația gestului de întrunire — anual, — a numeroșilor tineri din toate colțurile bătrînului continent, turneul U.E.F.A. a constituit — și, sîntem siguri, va constitui — o ideală „rampă de lansare" pentru speranțele fotbalului de oriunde.

Este suficient — zicem noi — să sprijinim această afirmație cu cîteva nume — englezul Greaves, maghiarul Albert, cehul Geleta, belgianul Nicolay, bulgarul Iakimov, românii Mateianu, Ghergheli, Suciu sau Dumitriu II, nume alese aproape prin jocul întîmplării — pentru a demonstra, fără putință de tăgadă, valoarea de „certificat de maturitate" sportivă a respectivei competiții.

România a aliniat întotdeauna la întrecerile turneului U.E.F.A. o formație redutabilă, recunoscută pentru calitățile ei tehnice și spectaculare. Trebuie să amintim, însă, că dincolo de comportarea remarcabilă avută la primele ediții, cînd, în condițiile nedisputării unui turneu final, a cucerit locul I în grupă, reprezentativa României și-a înscris, în 1962, la București, numele pe lista prestigioaselor „medalii de aur" ale analelor turneului U.E.F.A., realizînd totodată și una dintre performanțele îndeobște recunoscute ale fotbalului nostru.

Anul acesta, echipa națională de juniori a țării noastre, alcătuită cu migală și pricepere — și între coordonatele legale ale limitelor de vîrstă, ceea ce (de ce n-am recunoaște-o, măcar post festum?) nu s-a întîmplat întotdeauna... — de antrenorii Gh. Ola și N. Gorgorin își va apăra șansa în cadrul primei grupe a turneului, cot la cot cu selecționatele similare ale Turciei, U.R.S.S. și Portugaliei.

Normal, ne este foarte greu să anticipăm, acum, în ajunul startului, dacă această nouă prezență a românilor pe scena turneului U.E.F.A. va constitui sau nu o izbîndă...

La ora cînd gîndurile iubitorilor de fotbal din România îi însoțesc pe Broșovschi, Radu Ionescu, Atodiresei sau Beldeanu în acest turneu, poate decisiv pentru cariera lor fotbalistică, ne întrebăm, desigur — și nu numai noi — dacă echipa lui Gheorghe Ola posedă valențele necesare ocupării unui loc de frunte în ierarhia fotbalului junior european.

Dar dincolo de aceste întrebări, lăsînd de o parte toate temerile inerente — deși, sincer fiind, un eventual rezultat final onorabil ne-ar abandona unei deosebite satisfacții — să ne bucurăm că solii celui mai tînăr fotbal românesc își dau mîna, peste paralele și meridiane, cu solii aceluiași sport, practicat, după aceleași reguli și în spiritul acelorași bune idei, la mii și mii de kilometri depărtare.

Este aceasta, indiscutabil, o mare sărbătoare și să ne bucurăm ca atare...

Ovidiu IOANIȚOAIA

ÎN CIUDA CANICULEI

PESTE 40 KM/H LA CONTRATIMP PE ECHIPE

Pe șoseaua Olteniței s-a consumat ieri după-amiază încă un act oficial din sezonul ciclist — **campionatul Capitalei la contratimp echipe.** Întrecerea merită sublinieri în ceea ce privește startul (de la km 13) corespunzător populat (de pildă, 11 formații la juniori mici) și ritmul susținut de majoritatea competitorilor, concretizat prin mediile depășind 40 km pe oră, înregistrate de învingători la toate cele 3 categorii. După cum era de așteptat, **la seniori** titlul de campioană pe Capitală a revenit primului **cvartet dinamovist,** sosit cu un avans de aproape 8 minute față de colegii lor de club și de **cicliștii Voinței.** Aceștia din urmă (antrenor Al. Someșan) au furnizat o plăcută surpriză prin apetit competițional și verva tînărului M. Beșleagă. Păcat că în ambițioasa dispută a seniorilor echipele Stelei au avut un rol modest, cîțiva dintre sportivii de bază ai clubului participînd la „Cursa Păcii". **Rezultate: seniori (80 km) 1. Dinamo I (G. Moiceanu, C. Ciocan, I. Cosma, Al. Sofronie)** 1h54:45 (55:35), 2. Dinamo II (Gh. Ciumeti, I. Rădăcină, P. Drăgan, E. Rusu) 2h02:33 (59:26), 3. Voința (M. Beșleagă, I. Ferfelea, Gh. Toader, C. Popescu) 2h02:40 (1h00:17), 4. Olimpia 2h04:41 (59:50), 5. Steaua I 2h04:59 (1h00:41), 6. Steaua II 2h24:29 (1h09:21). Cifrele din paranteză indică timpii la 40 km.

Dinamo I, cvartetul cîștigător, la jumătatea cursei.

Foto: V. BAGEAC

Cicliștii de la **Steaua** și-au luat însă revanșa, cîștigînd detașat la ambele categorii de **juniori.** Antrenorul C. Voicu poate fi deci mulțumit. Iată, de altfel, ce au indicat cronometrele la aceste două ultime întreceri ale reuniunii: **juniori mari (40 km) 1. Steaua (V. Buduru, Fl. Porcărașu, N. Gavrilă, Al. Năstăsoiu)** 59:37, 2. Olimpia 1h00:47, 3. Dinamo 1h03:45, 4. Școala sportivă nr. 1 1h04:20; **juniori mici (20 km) 1. Steaua III (Gh. Ionescu, I. Gavrilă, Gh. Voiculescu, Ad. Poncea)** 29:28, 2. Steaua I 30:12, 3. Șc. sp. III (echipa II-a) 30:23, 4. Olimpia I 30:16, 5. Șc. sp. I 31:27, 6. Șc. sp. II 31:57.

Mîine dimineață, o nouă confruntare a rutierilor: campionatul Capitalei de semifond pe circuit.

N. MARDAN

ÎN PAG. A 4-a

De vorbă cu ANGHEL ALEXE, președintele C. N. E. F. S. și al C.O.R. despre călătoria făcută în Iran

SE REIA CAMPIONATUL DIVIZIEI A LA FOTBAL

Citiți în pagina a 3-a avancronica etapei a XXV-a: ultimele pregătiri, formațiile probabile, părerile cronicarilor noștri

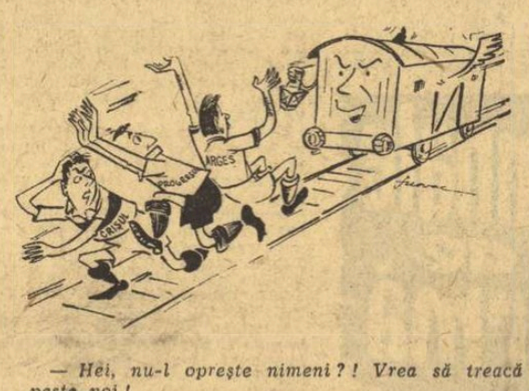

— Hei, nu-l oprește nimeni?! Vrea să treacă peste noi!

Desen de S. NOVAC

DINAMO A ÎNVINS GREU (4-3) PE RAPID LA POLO

Conform așteptărilor, partida dintre Dinamo și Rapid, contînd pentru campionatul național de polo a prilejuit o dispută extrem de echilibrată, al cărei învingător nu a putut fi cunoscut decît cu 50 de secunde înaintea fluierului final al dr. I. Drăgan.

Campionii au condus cu 1—0 (Popa, în inferioritate numerică) și 3—1 (au marcat Miu din 4 m, Blajec — cu largul concurs al lui P. Mureșan și din nou Popa din 4 m). Dar la sfîrșitul celui de al 3-lea „sfert", tabela de scor indica egalitate (înscriseră Tonciu și Rusu). De abia în final, dinamoviștii au reușit golul victoriei 4—3 (1—0, 2—2, 0—1, 1—0) — prin Zamfirescu, la un contraatac.

„Ne-am întors acasă victorioși" — iată motivul care îi face să suridă fericiți pe Tufan, Lucescu, Dumitrache, Dinu și Răducanu la sosirea pe aeroportul Băneasa.

Foto: A. NEAGU

Cîteva concluzii după meciul de la Lausanne

ECHIPA NAȚIONALĂ PE DRUMUL CEL BUN

Prestigioasa victorie realizată de echipa națională a României în meciul de la Lausanne a fost și va fi încă mult comentată, prilejuind numeroase teme de discuție, concluzii cu caracter mai general sau simple reflecții.

Pe lîngă cele spuse de noi pînă acum, considerăm necesar a ne mai opri asupra cîtorva aspecte legate de pregătirea și desfășurarea acestei partide, ca și de programul viitor al reprezentativei țării noastre în preliminariile campionatului mondial.

Subliniam, în comentariul precedent, că meritele proaspătului succes din Elveția aparțin nu numai jucătorilor care l-au dobîndit efectiv prin eforturile depuse de ei în teren, de-a lungul celor 90 de minute, ci se răsfrîng și asupra conducerii tehnice a echipei. Așa cum altădată au fost criticați și făcuți — în bună măsură — răspunzători antrenorii naționalei noastre pentru înfrîngerile suferite de elevii lor, la fel și acum se impune a releva contribuția lor directă la victoria de pe stadionul olimpic din Lausanne.

Observațiile culese anterior de antrenorii Angelo Niculescu și Emerich Vogl asupra jocului elvețienilor s-au dovedit foarte utile, ele servind pregătirii echipei României pentru partida de la Lausanne.

Așa cum am putut constata miercuri seară, tricolorii noștri au reușit — cunoscîndu-le bine intențiile — să anihileze — evident cu mai mult brio în prima repriză — manevrele tactice ale adversarilor lor, să facă inofensiv jocul acestora pe contraatac. Ba chiar, așa cum au remarcat unii ziariști elvețieni, oaspeții au învins cu propriile arme ale gazdelor. Echipa noastră a jucat — mai ales în primele 45 de minute — foarte bine tactic la mijlocul terenului și a contrataca extrem de periculos. Credem că nu greșim afirmînd că n-am mai avut prilejul în ultimii ani să vedem națională

C. FIRĂNESCU

(Continuare în pag. a 3-a

CRAUL, BRAS, DELFIN...

ȘTAFETELE (II)

In precedentul comentariu consacrat campionatelor de iarnă rezervate primelor trei grupe de vîrstă, spuneam că lipsa ștafetelor din concurs dovedește o orientare îngustă în pregătirea copiilor. Nici analiza aceleiași teme la categoriile imediat superioare (14 și 16 ani) nu ne va oferi momente de liniște. În afară de situația precară a ștafetelor, comparînd rezultatele cîștigătorilor la cele două categorii de vîrstă, observăm că din 22 de probe paralele, timpii copiilor de 14 ani sînt mai buni în 13 probe, la o singură probă sînt egali și doar în 8 probe juniorii s-au dovedit superiori. Nu trebuie să scăpăm din vedere că din aceste 8 probe, 5 au fost cîștigate de Liviu Copcealău. Astfel stînd lucrurile, în toate probele individuale, doar 4 juniori — toți băieți — au obținut timpi mai buni decît copiii.

Paradoxal? Nu, este o consecință firească a unui mod de organizare a secțiilor și activității la acest nivel. Din 10 probe de ștafetă disputate în concurs, doar în două s-au completat toate culoarele. Dacă la concursurile celor mai mici înotători (sub 12 ani) au contat în întreceri numai Școala sportivă Reșița și Petrolul Ploiești, la această ultimă competiție, 16 secții au fost... spectatoare, Dunărea a cîștigat o ștafetă și Dinamo — 9. Nu este vorba de o dezvoltare inegală a secțiilor, căci aceste monopoluri pe categorii de vîrstă probează suficient de clar lipsa de principii în organizarea secțiilor.

Prima consecință este o promovare insuficientă, și, de aici, fenomenul de regres al juniorilor. Nu este ceva nou. De cîțiva ani se observă că juniorii mari au în medie rezultate mai slabe decît juniorii mici. De altfel, au fost generații de juniori care nu au dat nici un sportiv lotului republican. Acum, cînd s-au pus la punct concursurile pentru copii, observăm că același lucru se repetă și cu o treaptă mai jos. Deci, nu este vorba de aspecte întîmplătoare, ci de niște fapte cu caracter permanent.

La înot, plafonarea copiilor și juniorilor este un fenomen caracteristic și însoțește, în general, încercarea de pregătire timpurie, înțeleasă ca antrenament intensiv, a unor copii lipsiți de volum de pregătire prealabil. Ar mai putea fi menționat și obiceiul de a substitui tratarea problemelor curente ridicate de performanța sportivă cu probleme de „perspectivă".

Cu prilejul unei analize a lotului olimpic, în locul unor discuții temeinice s-au făcut cîteva declarații și, mai ales, s-au luat angajamente că la München vom fi mai bine reprezentați! În lotul de speranțe olimpice, nominalizate cu această ocazie, figura Liliana Burlacu, azi junioară, întrecută de copii la competiția de care vorbeam. Nu este, din păcate, singurul exemplu. Și alți juniori întrecuți azi de copii, au fost înotători care străluceau cu puțin timp în urmă.

Se impun, după părerea mea, cîteva măsuri urgente. La cat. 17—18 ani mai sînt 4 sau 5 sportivi care aspiră la performanțe de nivel republican, prea puțini pentru o competiție cu caracter național. Iar dacă aspirațiile lor vizează mai departe, competiția poate deveni dăunătoare. Specialiștii sînt de acord că se irosesc inutil timp, energie și bani, dar măsurile se mai „studiază". Pe bună dreptate s-a renunțat la competițiile pe echipe, pentru a se elimina mediocritățile, dar rebutarea unor întregi generații de juniori, impune ca primă cerință competițională introducerea obligativității ștafetelor, care ar opera asupra omogenizării grupelor. Concursurile de ștafete cît mai variate, permit o angrenare cursivă a unui număr mare de înotători și-i pot forma multilateral. Nu este singurul mijloc de redresare, dar acesta se poate aplica imediat.

Remus DRAGUȘANU

TOTUȘI CALUL RĂMÎNE!

DE CE PLÎNG... CAII

Acest animal frumos al cărui nume ficcare dintre noi l-a pronunțat printre primele cuvinte ale copilăriei, se situează ca inteligență imediat după cîine, delfin și elefant.

Datorită unei puteri neobișnuite de a înmagazina ceea ce îl înveți, este capabil să realizeze cele mai năstrușnice mișcări de dresaj, și sărituri peste obstacole, cu condiția să știi cum să-l înveți și cum să-i dozezi eforturile mintale și fizice.

Neputînd vorbi, va trebui să-i intuiești singur stările afective, pe care le are ca orice ființă vie și să te comporți ca atare. A-l forța cînd el este indispus fizic sau moral (după un efort cerut peste puterile lui sau chiar bătut cu cravașa sau biciul) este o greșeală.

Experiența ne-a învățat că, pentru ca un cal de sport să progreseze repede, trebuie să-i amplifici resursele fizice și psihice întrebuințînd în mod progresiv toată gama de lecții și exerciții pe care știința echitației ne-o pune la dispoziție.

Sîntem tentați atunci cînd avem de a face cu un cal talentat, inteligent și bine dotat fizic să-i grăbim procesul de instruire în scopul de a-l scoate în evidență cît mai curînd. Acest lucru nu-i recomandabil, totuși e posibil în cazul cînd animalul respectiv este pregătit de un călăreț și un antrenor cu o înaltă calificare.

Sînt numeroase cazurile cînd după 2—3 ani de pregătire unii cai au repurtat succese în competițiile internaționale, de exemplu: Delfiș, Dracu Știe, Jolka, Pyr, Bucurie, Fulger, Bîrsan, Clasic, Simplon și alții. Aceștia au fost însă pe mîini bune.

Dar, au fost — și din păcate mai sînt și astăzi — cai de o bună valoare care nu beneficiază de o pregătire la nivelul pretins de valoarea lor, fie din cauza călărețului, fie din a antrenorului sau chiar a amîndorura.

Din actuala generație de cai tineri se distinge în mod deosebit calul Postăvar, din plin dotat cu talent, inteligență, forță și elasticitate naturală. Datorită acestor calități, în doi ani de lucru ar putea deveni calul nr. 1 al lotului național de obstacole și capabil de progrese care să-l ducă în final la participarea la J.O. din 1972.

Dar ce se întîmplă cu acest cal?

Repartizat în anul 1965 la secția de călărie din Craiova, antrenorul Constantin Podaru l-a dat călărețului Costel Stefi (1,80 m!) care de atunci și pînă acum nu numai că nu a reușit să-l pună în valoare, dar „l-a lucrat" în așa fel încît am rămas printre puținii specialiști care mai susțin că Postăvar mai poate face parte dintre caii de obstacole.

La recentele probe de selecție ce au avut loc în vederea formării lotului pentru concursul de călărie de la Novi Sad, au ieșit în evidență indiscutabilele calități ale calului și — din păcate — și indiscutabilele posibilități de a se realiza ceva cu acest cal încălecat de Cornel Stefi și antrenat de Constantin Podaru.

În asemenea situație nu ar fi cazul să fie salvat calul? Putem lăsa să se irosească un asemenea element ajuns pe mîini nepricepute?

Un alt cal — Titan — tot atît de talentat pentru sărituri se găsește la secția de călărie de la Cluj. Călărețul respectiv, Radu Tiniș, este un element de perspectivă dar în condițiile insuficiente de la Cluj perspectiva călărețului devine incertă, iar a calului aproape compromisă, deoarece antrenorul Mihai Nagy nu are pregătirea necesară pentru a-i promova de la categoriile ușoare de obstacole la cele superioare.

Am citat numai aceste două exemple, ele fiind cele mai elocvente sperînd că Federația română de călărie și pentatlon modern va lua în dezbatere aceste cazuri și poate și altele asemănătoare, pentru a se găsi măsurile corespunzătoare, pînă nu-i prea tîrziu.

Iată de ce Postăvar și Titan plîng și mai sînt și alții care le țin tovărășie...

Felix TOPESCU

TRISTA ODISEE A STADIONULUI DIN TURDA

La început totul părea să fie o farsă. Venisem la Turda mînați de nostalgia revederii cu o echipă care a furnizat una dintre cele mai mari surprize de care este capabil fotbalul și a cîștigat „Cupa României". De atunci a curs multă apă pe Arieș, în timp ce „Arieșul" a coborît, treaptă cu treaptă, pe scara valorilor, plutind acum în mediocritatea unei serii din divizia C. Grandoare și decadență!

★

Dar, pentru a ne întîlni cu fotbaliștii care într-o seară de iunie scoseseră din casă întreaga populație a orașului, spre a li se face o primire triumfală (în cel mai autentic stil roman), ne-am dus de pomană la Turda. Arieșul nu se află în localitate ci se antrenă în comuna Mihai Viteazu, la vreo 8 kilometri depărtare.

Probabil, din rațiuni metodico-științifice, pentru evadare în natură și deconectare, pentru efectuarea unei pregătiri complexe, într-un cadru pitoresc... ne-am gîndit.

Nu! Motivul era mult mai lumesc, mult mai prozaic:

ÎN ORAȘUL TURDA (56 000 DE LOCUITORI!) NU EXISTĂ, LA ACEASTĂ ORĂ, NICI UN TEREN DE SPORT ȘI SITUAȚIA DAINUIE DE APROAPE 4 ANI!

★

La început, cum spuneam, totul ni s-a părut o farsă. Dar iată-ne ajunși în comuna care poartă numele bravului domnitor. Pe terenul de fotbal (total impropriu) se antrenau jucătorii de la... Cimentul Turda, echipă care activează în campionatul județean. Cei de la Arieșul nu se grăbiseră, au găsit locul ocupat, și au plecat să-și facă lecțiile pe un islaz, la Ritul Vițeilor.

Ne întîmpină tovarășul VIRGIL DECEANU, antrenorul Cimentului. Omul este în egală măsură amărît și jenat. A jucat fotbal 22 de ani la Cimentul-Turda (în B) și la Mureșul Tg. Mureș (în A).

— Înainte, spune Virgil Deceanu, existau în oraș OPT terenuri de fotbal: Arieșul, Sticlei, Liceului, Cimentul, la Chimice, la Băi și altele... Treptat au fost dezafectate, unul cîte unul. Pentru nevoi edilitare sau industriale. Ultima lovitură s-a dat o dată cu extinderea fabricii „Electroceramica". Atunci, pe ultimul spațiu dedicat sportului au intrat buldozerele...

— Ce vi s-a dat în loc?

— Pentru cele mai multe, nimic! Abia acum s-au stabilit niște locuri virane pe care urmează să se facă terenuri de fotbal. Ministerul Industriei Electrice, însă, a respectat legea și pentru stadionul dezafectat a plătit devizul ca să se facă un altul. Dar, de trei ani și mai bine totul este doar la început.

★

Plecăm la locul unde ar fi trebuit amenajat stadionul, denumit cam eufemistic „SANTIER". Situația este tragică. În TREI ANI, s-a nivelat terenul, s-a adus pămînt fertil, s-a însămînțat gazon, s-au făcut fundațiile, s-a pus balast pe locul viitoarei piste de atletism. Repetăm: ÎN TREI ANI (timp în care fabrica de ceramică a și intrat în probe tehnologice). În momentul sosirii noastre, pe „șantier" lucrau NOUĂ oameni, aranjînd scările pe care se vor monta tribunele. În acest ritm, stadionul din Turda va fi probabil gata după ce se va coloniza Luna!

★

Stăm de vorbă cu tov. PETRU NEAGU, șeful punctului de lucru. Ne face impresia unui bărbat energic, entuziast, pasionat de sport. Este motociclist. Pentru a ajunge la stadion face zilnic un... veritabil motocros, fiindcă vreun drum neted de acces spre șantier nu există. Aflăm amănunte interesante, tulburătoare: În septembrie 1968 (!!) obiectivul a fost încredințat Grupului 2 construcții, din Turda (director tov. inginer VĂLEANU). Pînă atunci, timp de doi ani, nu s-a făcut nimic prin... muncă patriotică. Atît Consiliul popular municipal, beneficiarul lucrării, cît și C.M.E.F.S. Turda, principalul interesat de terminarea ei, au supraapreciat, sau poate n-au înțeles, sensul și posibilitățile reale a ceea ce numim curent MUNCĂ PATRIOTICĂ.

Prin muncă patriotică (pe care cu toții o respectăm, o admirăm și participăm la ea) se pot planta pomi, se pot face ronduri de flori, se poate întreține toaleta unui oraș, se pot realiza serioase economii. Dar, este foarte greu de crezut că numai în acest fel s-ar putea construi o hidrocentrală. Pentru simplul motiv că munca patriotică este VOLUNTARĂ și, pe deasupra, NECALIFICATĂ.

Deci, în septembrie 1968 treaba a încăput pe mîna unei întreprinderi specializate în materie de construcții. Dar, au apărut alte greutăți.

Aproape că ne vine să zîmbim cînd, avînd în față panorama deprimantă a „șantierului", tov. Neagu afirmă — cu vădită mîndrie în glas — că PLANUL A FOST REALIZAT ÎN PROPORȚIE DE 141 LA SUTĂ!

Interlocutorul încearcă să ne introducă într-o teribilă alchimie financiară. Fond scriptic, fond nescriptic, defalcare, plan, viramente, repartizare... totul foarte greu de înțeles pentru un neofit, totul foarte ABSTRACT.

CONCRET, însă: NOUĂ oameni lucrează cu lopeți ori tîrnăcoape și încă doi cosesc iarba de pe teren.

— Cîți muncitori v-ar trebui pe zi, tovarășe Neagu?

— Cam 300!

— Ați avea de unde să-i găsiți?

— Da!

— De ce nu-i aduceți?

— N-am plan.

— Dar ați depășit planul cu 41 la sută. Depășiți-l cu O MIE LA SUTĂ!

— Nu se poate! E caz de tribunal...

★

Apoi am ajuns la PROBLEMA GRADENELOR. Se pare cea mai complicată.

Întreprinderea de prefabricate Turda s-a angajat să furnizeze 3 000 de gradene din beton, necesare tribunelor. Pînă acum a livrat 170. Dar, chiar dacă le-ar fi confecționat pe toate și le-ar fi adus la stadion, gradenele nu se pot monta fiindcă „patul" lor, treptele pe care trebuie puse, nu sînt gata nici în proporție de 10 la sută.

Și iată cercul vicios: **Întreprinderea nu produce gradenele prefabricate pentru că ele nu pot fi instalate; Grupul 2 construcții nu pregătește locul fiindcă n-are gradene.**

IAR TURDA STĂ DE TREI ANI ÎNCHEIAȚI FĂRĂ NICI UN TEREN DE SPORT.

★

Situația este pe cît de ridicolă, pe atît de paradoxală.

Tov. ing. ION VEDEANU, primarul municipiului Turda, este un mare sprijinitor al sportului, el însuși sportiv; Consiliul municipal a afectat opt spații pe care se vor amenaja terenuri de fotbal în locul celor desființate. Poate că abordînd mai energic și mai îndeaproape problema stadionului ea se va putea rezolva.

Într-un trecut nu prea îndepărtat, la Turda s-au făcut mari abuzuri și încălcări de lege în privința protecției bazelor sportive, riguros asigurată de partid și de stat. Este momentul ca urmele unor situații intolerabile să fie șterse!

Și atunci, la meciurile „Arieșului" vor veni din nou 12 000 de spectatori și nu 100—150 cîți se încumetă să bată drumul pînă în comuna Mihai Viteazu.

Și poate că orașul va mai avea prilejul să organizeze primiri triumfale sportivilor săi!

Valeriu CHIOSE

Numai 3 zile pînă la închiderea vînzării biletelor la tragerea excepțională LOTO cu atribuire de apartamente

Doriți ca marți 20 mai a.c. să deveniți posesorul unui apartament sau al unui premiu substanțial în bani? Atunci jucați neapărat la tragerea excepțională Loto la care se atribuie apartamente de 3 și 2 camere în număr NELIMITAT și zeci de mii de premii în bani.

Jucînd pe bilete de 70 lei puteți participa la toate cele 10 extrageri.

PREMIILE CONCURSULUI SPECIAL PRONOEXPRES DIN 7 MAI

Extragerea I: categoria I: 3,5 variante a 111759 lei; cat. a II-a: 372 a 660 lei; a III-a: 7684 a 31 lei. Premiile întregi în valoare de 111.759 lei au fost cîștigate de către: Venula Ferihan din Constanța, Popescu Galina din Rădăuți și Picu Gabriela din București.

● Extragerea a II-a: categoria A: 5,5 variante a 44 663 lei; B: 485,5 a 505 lei; c: 8789,5 a 27 lei.

● *Premiile suplimentare:* categoria D: 5 autoturisme prin tragere la sorți; E: 82 a 1.000 lei și 23 a 500 lei; F: 359 a 100 lei și 157 a 50 lei.

● *Premiile speciale:* categoria N: 4 autoturisme SKODA 1000 M.B.; O: 245 variante din care 15 autoturisme și 55 excursii pe COASTA DALMAȚIEI prin tragere la sorți și 175 premii a 500 lei; P: 4756 a 50 lei.

LOTO

Numerele extrase la tragerea din 16 mai 1969.

EXTRAGEREA I:

4 34 83 19 58 71 80 43 67 18 15 3.

Fond de premii: 637.015 lei.

EXTRAGEREA a II-a:

53 58 32 89.

Fond de premii: 792.926 lei din care 439.385 lei report categoria A.

FEMEILE

E foarte curioasă lipsa de reușită a femeilor la concursul de crainici sportivi (specialitatea fotbal) inițiat de televiziunea britanică. Tocmai acum cînd femeile au început să joace fotbal în meciuri directe cu bărbații — dînd fotbalului ultima dimensiune care-i mai lipsea, aceea a luptei între sexe. Tocmai acum cînd superioritatea lor în telegenie devine tot mai netă. Ca să nu mai spun că de secole oralitatea lor, adică puterea de a vorbi multe și mărunte, de a se exprima pe larg și curgător, de a povesti fermecător tot ce văd și tot ce aud — e inimitabilă și imbatabilă. Au rămas totuși în cursă din 10 000 de candidați doar 300 de bărbați — numai bărbați! E greu de crezut, avînd în vedere și mai ales în auz sutele și miile de „reportaje" pe care orice soț de pe glob le deține — reportajele „meciurilor" din piață, de la pîine, de la birou și coafor relatate cu atîta talent de sutele și miile de consoarte. Nu pot crede că dintre milioanele de doamne care știu a transmite dintr-o răsuflare, la masă, între două feluri — lupta dură de la croitoreasă și Romarta, nu s-a putut găsi una care să povestească la nivel masculin, dacă nu mai bine, un meci ca toate meciurile. Cred că e un caz tipic de misoginism. Cred că bărbații nu vor să accepte o breșă în una din puținele redute nepredate — comentariul fotbalistic. Mai au și ei o penultimă proprietate — vorbele despre fotbal — o penultimă vanitate și o apără cu ghiarele și cu dinții. Nici o speranță, domnilor...

Din însemnările unui inter rătăcitor...

TIMPURILE

Într-un comentariu dedicat unui tînăr tenisman francez, de care nu s-a prea auzit, Jean-Loup Royer, dar care l-a pus în mare dificultate pe Okker la Roma — comentatorul gravului ziar „Le Monde", dl. Olivier Merlin (cronicarul rubricii de dans, totodată) constată că ceea ce e deosebit și de mare preț la Jean Loup se numește: „inteligență în joc". Puștiul acesta gîndește pe teren! Are o tactică de la adversar la adversar, o strategie, are idei în joc, între două loburi și un drive. Lui Merlin, Jean-Loup, i se pare o revelație și fără să ezite în fața categoricului, cronicarul scrie că în tenisul de azi jucătorii inteligenți au dispărut. Nostalgic, specialistul îi evocă pe Tilden și Lacoste, pe Drobny și Larsen — cei care rămîn „pour toujours" maeștrii strategiei pe courtsuri. Azi, cu excepția lui Santana, nu mai putem cita decît „ciomăgari" — jucători care dau tare și cu sete, duri și neginditori, atacînd fiecare minge în forță, de pe poziții de forță și fără nuanțe. De ce? — veți întreba chiar dacă afirmația vi se va părea, la rîndul ei, formulată prea dur. De ce a ajuns ciomăgarul figura nr. 1 și în tenis? Cum s-a ajuns ca ginditorii să dispară și în tenis? Merlin dă un răspuns pe cît de vag, pe atît de concis, exact și cuprinzător: „E un semn al timpurilor"...

Mai trebuie să ne gîndim dacă e așa? Bine, să ne mai gîndim...

Radu COSAȘU

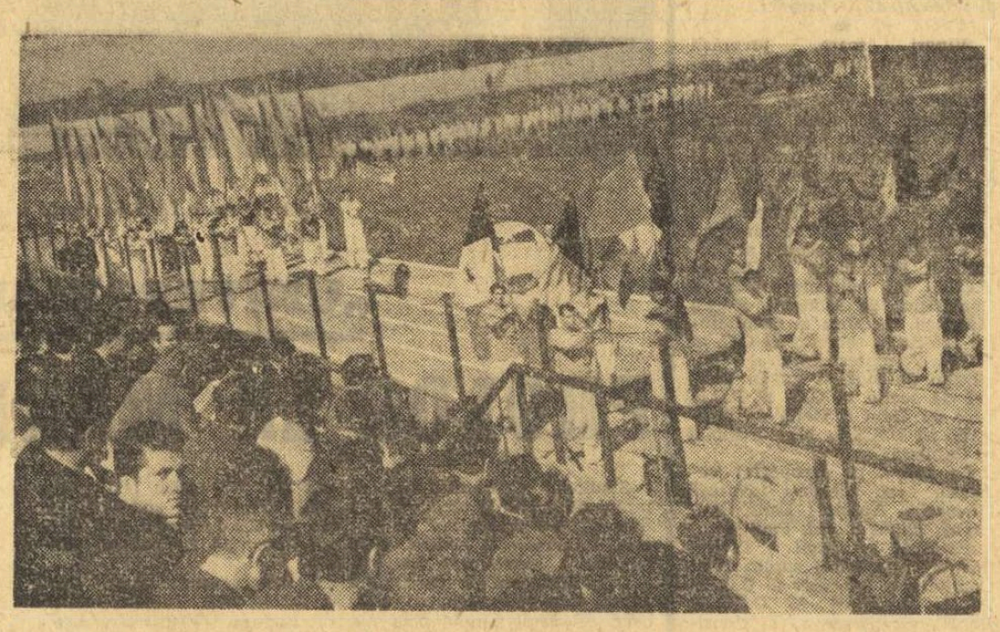

Încă de la festivitatea de deschidere, au fost prezente munca, ordinea și disciplina.

MUNCA ȘI SPORTUL — PRINCIPALA VICTORIE

în concursurile institutelor speciale de reeducare

Nu rareori în trecut, ca și în prezent, am putut auzi părinți amenințîndu-și copiii cu trimiterea la școala de corecție. Mai rar, dar totuși suficient de frecvent, fatidica expresie „vei ajunge la școala de corecție", a răsunat și în școală de la înălțimea catedrei. Și, iată cum, institutul de reeducare a minorilor a ajuns un fel de „bau-bau", a devenit o supapă prin care tinde să se volatilizeze simțul de răspundere al celor doi factori meniți să educe copilul, să-l facă un element de nădejde al societății.

Iată dar, motivul pentru care invitația primită la ziar de la „Serviciul de reeducare minori" și clubul sportiv Dinamo, precum și desemnarea subsemnatului de a asista la finala concursurilor sportive a institutelor speciale de reeducare a minorilor, am primit-o cu emoție.

Aveam, în sfîrșit, posibilitatea de a cunoaște, în intimitatea ei, școala de reeducare, cît și pe elevii care o populează și cadrele didactice și de educatori care au sarcina (minunata sarcină) de a recupera niște adolescenți care, din motive diverse, au schimbat școala obișnuită cu o alta, cu profil special.

Cu justificată curiozitate, iată-ne ajunși la Institutul de reeducare, gazdă perfectă a unei manifestări sportive care a inclus, în program, disciplinele: gimnastică, atletism, volei, handbal, fotbal și lupte, și care se adresează unor minori între 14 și 18 ani, aparținînd acestor institute.

CAUZE... CAUZE...

Profitînd de amabilitatea gazdelor, am avut posibilitatea de a sta de vorbă cu cîțiva dintre participanți, fie că ei erau „actori" pe terenul de sport, fie că urmăriseră, din tribune, competițiile în care erau angrenați colegii lor.

Nu știm în ce măsură, dacă i-am prezenta, cu numele și vîrsta, faptul ar aduce o notă de interes și, în consecință, vom reda, în esență, cele discutate. În primul rînd, ceea ce am căutat să deslușim a fost motivul — sau motivele — care i-au scos din rîndul colegilor din școala generală sau liceu, și i-au adus pe băncile institutelor de reeducare. Și, în linii generale, cauzele se pot reduce la: **lipsa de căldură, înțelegere și interes din sînul familiei, propria tendință** (romantică, dacă vreți), **de a face ceva care să le acorde un plus de prestigiu în cercul colegilor și prietenilor, anturajul și absența unui stimul al învățătorilor sau profesorilor de a corecta unele tendințe care, în lipsa unei munci de migală pe plan educativ, urma să-i conducă pe drumul delicvenței.**

În urma discuțiilor purtate — între patru ochi — cu diverși elevi, concluzia care se desprinde cu fermitate este că, aproape fără excepție, ei au ajuns să înțeleagă greșelile comise și să regrete un trecut pe care nu l-ar mai proiecta în viitor.

ROLUL MUNCII EDUCATIVE

În atitudinea lor, în comportarea prezentă și în simțul de răspundere cu care privesc în viitor, găsim cristalizarea muncii de educație dusă pe parcursul lunilor și anilor la nivelul institutelor de reeducare.

Metodele folosite? Cîtă distanță între cele din trecut și cele de astăzi! Mijloacele de constrîngere, ca și pedepsele corporale au rămas undeva, uitate în trecut.

Munca, ridicarea nivelului intelectual și sportul, iată metodele esențiale care sînt folosite la toate institutele existente.

La institutul vizitat, un număr de 60 de elevi, alcătuiesc o promoție care s-a specializat în atelierele de reparații auto I.R.T.A. Discutînd atît cu cadrele de conducere, cît și cu muncitorii de la aceste ateliere, aprecierile sînt din cele mai favorabile la adresa viitorilor specialiști în reparații auto.

În cadrul institutului, este editată revista elevilor „Vitorul", în paginile căreia poți găsi, fără a face rabat exigenței, versuri și proză de bună calitate. Iar sportul a jucat un rol important în disciplinarea elevilor, în crearea spiritului de colectiv, în dorința fiecăruia de a lupta cu el însuși, de a se depăși atît pe plan fizic, cît și pe cel spiritual.

IMAGINI DE PE STADION

Am pătruns pe stadion în momentul desfășurării unor meciuri-cheie la handbal. Am vizionat o finală de fotbal și meciuri de volei al căror rezultat urma să stabilească un clasament. Dispute care, fiecare în parte, aveau să determine — în final — pe cîștigătorii Cupei.

Nu credem că greșim afirmînd că micii sportivi ar putea constitui, din punct de vedere al comportării, un exemplu pentru sportivii care luptă pe alte stadioane. Cum tot un exemplu îl pot constitui elevii din tribune, pentru modul decent, cu care își încurajau simpatiile. „Tompeta lui Tudorică" era prezentă în mîinile altui Tudorică, talăngile erau și ele solicitate, aplauzele ritmate și încurajările vocale umpleau văzduhul. În schimb, invectivele, huiduielile, violențele, în tribună sau pe teren, au fost absente. Iar la încheierea disputelor (nota bene că la handbal un singur jucător a fost eliminat 2 minute pe parcursul a 4 meciuri) învinși și învingători se felicitau și se îmbrățișau în atmosfera încărcată de aplauzele publicului.

Mărturisim că în cele trei zile petrecute pe stadionul institutului, am fost emoționați și am aplaudat o dată cu toți cei prezenți VICTORIA. Victoria care, în primul rînd, constă în numărul mare al celor ce vor fi redați societății.

Iar sportului, care a contribuit, în largă măsură, la această victorie, îi revine prețuirea îndreptățită pe care i-o conferă cadrele didactice și cei ce-l practică în rîndul elevilor.

Niki Mihail BURILEANU

UNDE MERGEM?

SÎMBĂTĂ

ATLETISM: **Stadionul Tineretului,** de la ora 9 și 16: finalele campionatelor republicane universitare.

GIMNASTICĂ: **sala Floreasca,** de la ora 9 și 16: finalele campionatelor republicane universitare.

JUDO: **terenul Facultății de Drept,** de la ora 16: finalele campionatelor republicane universitare.

RUGBY: **Stadionul Tineretului** (teren 4), ora 16: Chimia Năvodari — Minerul Lupeni; ora 17,30: Constructorul Suceava — Vulcan (meciuri de calificare pentru divizia A).

DUMINICĂ

ATLETISM: **Stadionul Tineretului,** de la ora 9: Finalele campionatelor republicane universitare.

RUGBY: **Stadionul Ghencea,** ora 9: Clubul sportiv școlar — Școala sportivă 2 (juniori); ora 10,30: Steaua — Grivița Roșie (divizia A); **stadionul Constructorul,** ora 9: Grivița Roșie — Rulmentul (juniori); ora 10,10: Constructorul București — Gottwaldow (Cehoslovacia); **stadionul Gloria,** ora 9: Gloria — Progresul (div. A).

CICLISM: **str. Cîmpina,** de la ora 9: campionatul municipiului București la semifond pe circuit.

HANDBAL: **Stadionul Tineretului,** ora 9: I.E.F.S. — Lic. 2 Iași (cat. B f); ora 10: Confecția — Rulmentul Brașov (A f); ora 11: Universitatea — Universitatea Timișoara (A f); ora 12: Steaua — Politehnica Galați (A m); **terenul Dinamo,** ora 9: Șc. sp. 1 — Lic. 2 Tulcea (J m); ora 10,15: Dinamo — Șc. sp. Sf. Gheorghe (J m); ora 11,30: Șc. sp. 3 — Șc. sp. Brașov (J m); **stadionul Giulești,** ora 16,30: Șc. sp. 2 — Spartac Constanța (B f); ora 17,30: Rapid — Textila Buhuși (A f).

POLO: **Ștrandul Tineretului,** de la ora 10: Rapid — Progresul, Steaua — Politehnica Cluj și I.E.F.S. — Vagonul Arad.

GIMNASTICĂ: **sala Floreasca,** de la ora 9: finalele campionatelor republicane universitare.

JUDO: **terenul Facultății de Drept,** de la ora 9: finalele campionatelor republicane universitare.

— FRUCTE, CARNE SAU LACTATE,
VEȘNIC PROASPETE LE AM
— CUM PĂSTREZI ACESTEA TOATE?
— DOAR CU FRIGIDERUL FRAM!

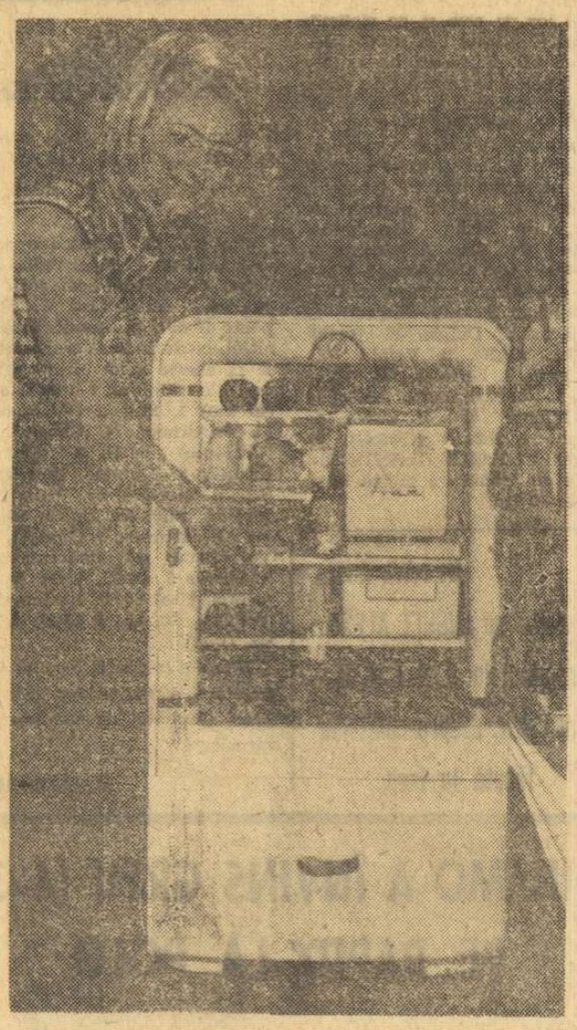

Frigiderul FRAM este prevăzut cu patru grătare, două cutii din masă plastică cu capac transparent, pentru fructe; un compartiment pentru unt și brînză; un raft pentru ouă și altul pentru sticle; un evaporator pentru două tăvițe necesare obținerii cuburilor de gheață.
Consumul maxim de energie electrică în 24 de ore — 3 kwh. Frigiderul este prevăzut cu un termostat pentru reglarea automată a temperaturii și a consumului de energie.
Capacitatea 110 l.
De vînzare în toate magazinele de specialitate ale comerțului de stat. Se poate cumpăra și cu plata în 10—15 rate lunare.
Acontul este între 318—425 lei.

AVANCRONICA in TUS

Privire de ansamblu pe stadioane. *Toți degustă cu plăcere.* Desen de N. CLAUDIU

EX PONTO TUFAN

Îl cheamă Marin Tufan, e un băiat din Constanța, călătorește uneori cu el în autobuz, e un băiat modest — l-ați văzut doar cu toții.

Poate v-a scăpat, poate că urmărindu-i pe Dan, pe Dumitrache pe Boc, pe Răducanu și pe ceilalți jucători români l-ați pierdut din vedere tocmai pe el, pe Marin Tufan, optarul echipei noastre, un tînăr mărunțel, cam jumătate din statura arbitrului scoțian Wharton, un băiat care a socotit întotdeauna că va juca bine în orașul de pe malul lacului Leman: el venea doar de pe malul Mării Negre...

Golul de la Lausanne s-a marcat din centrarea lui Tufan! A alergat pe extremă după o minge, la un metru de linia de fund, i-a luat printr-un dribling orice speranță fundașului advers și a trimis o pasă pe care nu o putea rata nimeni, nici chiar elvețianul Michaud: 1—0 pentru România!

Purta un nume oarecare, simplu și bărbătesc: Marin Tufan, nimic sonor, nici un y măcar, și acum, dintr-o dată, numele său capătă o rezonanță aparte. Dacă ești scriitor dă numele lui unui personaj drag, dacă ești compozitor de muzică ușoară pune-i numele în gura celei mai frumoase cîntărețe, dacă ai pe lacul Tăbăcăriei o barcă cu motor sau o biată barcă cu lopeți, pictează-i pe prova numele lui!

Cred că în afară de el însuși, nimeni nu-și închipuia acum doi-trei ani că, în cele din urmă, Marin Tufan va îmbrăca tricoul național în Elveția, că va face adică parte din echipa care va răscumpăra una dintre cele mai grele înfrîngeri suferite vreodată de fotbalul românesc în istoria sa, deschizînd încurajator un nou capitol al acestei istorii. Nimănui nu-i trecea prin minte, dar el s-a gîndit mult, a vrut și a muncit enorm, selecționerii nu puteau să nu-l vadă, în meciurile de verificare i-a convins pe toți, a dat goluri cu generozitate, a fost atît de persuasiv încît nimeni n-a stat în cumpănă și i s-a înmînat tricoul cu numărul 8 al naționalei.

„N-am nici un fel de trac înaintea acestui meci!" declara Tufan ziariștilor în Elveția. Pentru prima dată titular în echipa națională și dînd pentru prima dată declarații ziariștilor (și nu orice fel de declarații!) spunea: „Dumitrache și cu mine vom face și vom drege..."

Nioi un complex, nici un tremur pe acel stadion iluminat aproape la fel de bine ca stadionul din Constanța, doar obișnuitele-i alergări cu mingea, obișnuitele pase obișnuitele atacuri la adversar și chiar obișnuitele cădături ca urmare a unor faulturi (iertați-mă) imaginare.

Dacă atacul nostru avea nevoie pentru jocul de la Lausanne de un asemenea jucător neînfricat, puteai căuta pretutindeni și n-ai fi reușit să găsești unul mai potrivit decît Tufan.

E. LUMEZIANU

Sferturile de finală ale „Cupei României"

S-a stabilit ca meciurile din cadrul sferturilor de finală ale „Cupei României", care vor avea loc miercuri 21 mai, să se dispute în următoarele orașe:

— Sibiu: **Chimia Suceava — „U" Cluj,**

— Brăila: **Progresul București — Farul Constanța,**

— Brașov: **Dinamo București — U.T.A.,**

— București (stadionul 23 August): **Rapid — Steaua.**

Toate partidele vor începe la ora 17.

OMOLOGAT CU 3—0

In ultima sa ședință, Comisia de competiții și disciplină a Federației române de fotbal a discutat cauzele nedisputării unor partide și a stabilit următoarele:

— Meciul Ancora Galați — Metalul Buzău, nedisputat, în etapa din ziua de 4 mai, a fost omologat cu scorul de 3—0 în favoarea echipei Metalul Buzău;

— Partida Topitorul Baia Mare — Bradul Vișeu, nedisputat la 4 mai, a fost omologat cu scorul de 3—0 în favoarea echipei Bradul Vișeu.

FAȚĂ ÎN FAȚĂ

U.T.A.: Gornea — Birău, Bacoș, Pojoni, Czako (Brîndescu), Axente, Petescu, Lereter, Șchiopu, Domide, Moț (Fl. Dumitrescu).

PROGRESUL: Manta — Marinescu, Măndoiu, Grama, Ad. Constantinescu, Neacșu, Șoangher, Matei (Alecu), Matelanu, Oaidă, Țarălungă.

Va arbitra M. Rotaru, ajutat la linie de V. Bulmistruc și V. Popa (toți din Iași).

F.C. ARGEȘ: I. Vasile — Ciolan, Mățăoanu, Vlad, Ivan I, Olteanu, Prepurgel, Kraus, Radu, Dobrin, Jercan.

CRIȘUL: Baumgartner — Balogh, Sărac, E. Naghi, Popovici, Dărăban, Lucaci, Tomeș, Suciu, Kun II, Cociș (Petrescu).

Va arbitra V. Dumitrescu, ajutat la linie de S. Mîndreș și M. Bică (toți din București).

ULTIMELE PREGĂTIRI

Textiliștii au susținut joi o ultimă partidă de verificare. În prima repriză au avut ca parteneri pe jucătorii de la Gloria Arad (din campionatul județean), iar în cea de-a doua — pe cei de la Teba Arad. Înaintașii U.T.A.-ei au marcat cîte 6 goluri în fiecare repriză. **(Șt. Iacob,** coresp. principal).

Prin plecarea lui Beldeanu și a lui R. Ionescu la turneul U.E.F.A., antrenorul C. Drăgușin are oarecari dificultăți în alcătuirea formației. În schimb, a expirat suspendarea lui Oaidă și a lui Matei, care vor putea fi folosiți la Arad.

Antrenorul C. Teașcă a pus un accent deosebit la pregătiri pe omogenizarea formației. Din această cauză, aproape în fiecare zi, F. C. Argeș a susținut jocuri-școală cu echipa de tineret. În această perioadă s-au luat și unele măsuri disciplinare. **(I. Feteanu,** coresp. principal).

Orădenii au petrecut 5 zile la Bistrița, unde au intensificat pregătirea fizică. De asemenea, Crișul a susținut 3 meciuri de verificare. O indisponibilitate: N. Alexandru a suferit o luxație la genunchi și nu va fi folosit. **(I. Ghișa,** coresp. principal).

PĂRERILE CRONICARILOR

U.T.A. a pierdut 50 la sută din șansele pe care le-a avut de a cîștiga campionatul. I-au rămas însă celelalte 50 la sută, suficiente pentru a-și atinge totuși țelul, în condițiile în care își va regăsi calmul și siguranța de altădată. Ceea ce nu este atît de ușor, mai ales cu prilejul unui meci în care echipa adversă luptă pentru a supraviețui în divizia A. Cu tot avantajul terenului, U.T.A. are o sarcină dificilă, dar probabil că va obține victoria așteptată cu atîta înfrigurare. O victorie care, în funcție și de rezultatul jocului Farul — Dinamo București, poate avea un caracter decisiv. (JACK BERARIU).

Un derby al disperării, o bătălie a nervilor. Va fi ea pentru micul Napoleon, temporar stabilit la Pitești, un Austerlitz sau un Waterloo? Măsurile de drastică sancționare a unor vedete, cu numărul de karate redus de tendința spre hoinăreală, poate crea — paradoxal — premise pentru o atmosferă liniștită, pentru amplificarea victoriei obținută cu două săptămîni în urmă asupra lui Real din Giulești. Pentru Teașcă și băieții săi, fiecare meci este hotărîtor de soartă. Omul acesta, cu personalitatea invers proporțională cu talia, nu este, însă, un ruleur, ci un sprinter, un creator de finaluri spectaculoase. Motiv pentru care F. C. Argeș și-a pus destinul în mîinile sale. (HRISTACHE NAUM).

MÎINE, ETAPA A XXV-a ÎN DIVIZIA A

● U.T.A. — Progresul, derbiul etapei ● La Pitești, Austerlitz sau Waterloo pentru... micul Napoleon ● Dinamo București și Rapid își reiau cursa de urmărire a liderului ● Steaua — marea piatră de încercare a Vagonului

fotbal

RAPID: Răducanu (Rămureanu) — Lupescu, Motroc, Dan, Greavu, Dinu, Dumitru, Năsturescu, Neagu, O. Popescu (Mazurachis, Angelescu), Codreanu.

POLITEHNICA IAȘI: Constantinescu — Gavrilă, Ianul, Stoicescu, Lupea, Ștefănescu, Contardo, Încze IV (Popescu), Lupulescu, Cuperman, Gollac.

Va arbitra Em. Vlaiculescu (Ploiești), ajutat la linie de S. Mureșan (Turda) și P. Badea (Brașov).

În această perioadă, mulți dintre titularii Rapidului au fost în loturi. Cei rămași acasă și-au continuat pregătirile sub conducerea antrenorului Bărbulescu. Este încă incertă reintrarea lui Năsturescu și O. Popescu.

Jucătorii de la Politehnica Iași au evoluat ieri în Capitală în compania colegilor lor de la Politehnica București. Antrenorii au probleme în alcătuirea liniei de fundași prin accidentarea lui Deleanu la Lausanne. **(D. Diaconescu,** coresp. principal).

Oprit brusc în halta Pitești, Rapidul își reia mîine impetuoasa cursă de urmărire a liderului, începută spectaculos din prima etapă a returului. Este drept, n-o va face cu toate motoarele în plin (din cauza unor indisponibilități în formație) dar cu via dorință de a demonstra o dată în plus (vezi și jocul cu Alemannia) că rezervele din Giulești nu sînt departe de valoarea titularilor x, y, z. De partea cealaltă, după victoria asupra liderului, studenții au ieșit de sub obsesia locului 15 și vor aborda sperăm jocul deconectați, singura manieră în stare să pună în valoare certele calități ale „11"-lui lui Deleanu, marele absent din echipa ieșeană. (GHEORGHE NICOLAESCU).

FARUL: Ștefănescu (Uțu) — Pleșa, Tilvescu, Mareș, Dumbravă, Antonescu, Constantinescu, Sașu, Iancu, Tufan, Kallo.

DINAMO BUCUREȘTI: Coman — Popa, Boc, Stoenescu, Ștefan, Nunweiller VI, Sălceanu, Pîrcălab, Frățilă, Dumitrache, Lucescu.

Va arbitra N. Rainea (Bîrlad), ajutat la linie de T. Leca (Brăila) și V. Liga (Galați).

Constănțenii au efectuat pregătiri asidue pentru meciul de mîine. Joi, Farul s-a antrenat în familie, jucînd cu echipa de juniori, întărită cu cîteva rezerve de la echipa I. Sub semnul întrebării este folosirea lui Tîlvescu și a lui Koszka, ușor accidentați. **(E. Petre,** coresp.).

Vineri, Bazil Marian a avut la dispoziție pe toți jucătorii, efectuînd astfel primul antrenament în comun. Există unele incertitudini în alcătuirea formației. Dinu se resimte după lovitura primită miercuri seara și e posibil să nu joace la Constanța.

Acum, după ce impasul „Lausanne" s-a transformat într-un moment de satisfacție, grijile în lumea fotbalului nostru s-au întors spre campionat. Și cred că nu este în aceste zile om cu fruntea mai cutată decît antrenorul Bazil Marian. Echipa lui este angajată direct în lupta pentru titlu și, în plus, a dat cei mai mulți oameni lotului, deci a risipit o cantitate mai mare de energie față de rivalii săi. Sarcina dinamoviștilor nu este de loc ușoară. În contrast, constănțenii sînt mai relaxați. Retrogradarea a fost — cel puțin teoretic — evitată. Dar, setea de... puncte se poate manifesta acut și la gazde. Cu atît mai mult cu cît pe litoral a început sezonul. (CĂLIN ANTONESCU).

STEAUA: Suciu (Ahdrei) — Sătmăreanu, D. Nicolae, Hălmăgeanu, Vigu, Jenei, D. Popescu (Dumitriu III), Creiniceanu, Soo, Voinea, Tătaru.

VAGONUL: Gherghel (Matache) — Mihăilescu, Pop, Müiroth, Lenart (Boroș), Sfîrlogea, Mihai, Stănoaie (Mertеș), Dembrovschi, Arnoțchi, Macavei.

Va arbitra Gr. Birsan (Galați), ajutat la linie de O. Turcitu (Galați) și V. Hărătău (Brăila).

După cum s-a mai anunțat, în această săptămînă, Steaua a întreprins un turneu peste hotare, susținînd 2 partide amicale în R. F. a Germaniei și în Belgia. Antrenorul Covaci speră că mîine echipa va obține un rezultat favorabil.

Vagonul, în cadrul pregătirilor din această săptămînă, s-a deplasat la Timișoara, unde a întîlnit pe divizionara B Politehnica. După 90 de minute, scorul le-a fost defavorabil, pierzînd cu 2—4.

Confruntarea dintre ocupantele locurilor 8 (Steaua) și 16 (Vagonul), mai ales în condițiile în care meciul este programat la București, nu poate provoca nici un fel de dubiu asupra învingătoarei... Formația militară, puternic relansată și de acel 2—1 obținut în ultima etapă, în orașul de pe Criș, pornește de departe favorită.

Recomandați de cîteva succese imprevizibile, chiar în acest sezon (Dinamo, U.T.A., Universitatea Craiova), fotbaliștii arădeni vor avea, credem, suficiente valențe pentru a nu oferi gazdelor o victorie facilă și indeosebi de proporții. (TIBERIU STAMA).

A.S.A. TG. MUREȘ: Solyom — Timpănaru, Chiru, Dondoș, Czako, Siko, Ciutac, Lucaci, Mureșan, Raksi, Silaghi.

JIUL: Stan — Talpai, Georgevici, Georgescu, Mihai, R. Popa, Sandu, Peronescu, Cotormani, Libardi, Naidin.

Va arbitra A. Pîrvu (București), ajutat la linie de Gh. Vasilescu I (București) și V. Topan (Cluj).

A.S.A. și-a mutat „sediul" la Toplița, pentru 4 zile, unde zilnic a făcut antrenamente. Miercuri, la Tg. Mureș, A.S.A. a jucat cu formația Chimia Făgăraș, terminînd la egalitate: 5—5 (5—1). Indisponibilități: Șleam și Dodu. Toth, resimțindu-se după o lovitură, se află sub supraveghere medicală. **(I. Păuș,** coresp. principal).

În drum spre Tg. Mureș, elevii lui Ozon au făcut joi un popas la Bistrița. După amiază, Jiul a întrecut formația locală, Gloria, cu scorul de 1—0 (1—0). Unicul gol a fost realizat de Ciocan. **(I. Toma,** coresp.).

Etapele care au mai rămas provoacă multe insomnii antrenorilor... Nici Tiberiu Bone nu are motive să doarmă pe o pernă prea moale, mai ales acum, cînd ultima etapă a angrenat în caruselul retrogradării și echipa mureșeană. Deci, cuvînt de ordine pentru duminică: două puncte, necesare ca aerul...

Băieții lui Ozon, sosesc din Valea Jiului deconectați și vor aborda partida cu calm și, probabil, cu vigoare... Mureșenii au cîștigat greu acasă, în ultimul timp, în vreme ce minerii au dovedit că își vînd greu pielea chiar în deplasare... Deci, în perspectivă, o luptă de uzură a cărei soartă va fi decisă de atacanții mai hotăriți în fața porții... (GEORGE MIHALACHE).

„U" CLUJ: Moldovan — Codrea, Pexa, Solomon, Cîmpeanu, Anca, Neșu, Barbu, Mustățea, Oprea, Bungău.

PETROLUL: Vișan — Gruber, Pal, Florea I, Ionescu, Dincuță, Iuhasz, Oprișan, Dridea, Pavlovici, Florea II.

Va arbitra A. Alexe (Rm. Vîlcea), ajutat la linie de G. Limona și C. Popa (ambii din București).

Pentru a avea o comportare cît mai frumoasă în fața suporterilor, la „U" Cluj s-au făcut pregătiri temeinice. Antrenorul Cîrjan nu va efectua schimbări în formația care a evoluat în ultima etapă. **(V. Morea,** coresp. principal).

Ploieștenii au evoluat joi la Plopeni, avînd ca adversar echipa locală Metalul. Antrenorul Oană a rulat întregul lot de jucători. Pentru duminică o indisponibilitate: Mocanu. **(A. Vlăsceanu,** coresp. principal).

Pentru clujeni, universitarii, cei ce în etapa precedentă au realizat la București un meci bun, primesc vizita unei formații însetată de puncte, animată de dorința de a părăsi zona periculoasă în care se află. Indiferent însă de poziția în clasament, ploieștenii au făcut, în general, partide frumoase în acest oraș și de aceea, meciul este așteptat aici cu vădit interes. Rămîne de văzut în ce măsură studenții vor ști să depășească robusta apărare adversă pe care, mai mult ca sigur, Oană și Cernăianu o vor betona în speranța unei remize. Universitatea rămîne totuși favorită. (VICTOR MOREA — coresp. principal).

DINAMO BACĂU: Ghiță — Kis, Nunweiller IV, Velicu, David, Vătafu, Nedelcu, D. Ene, Dembrovschi, Rugiubei, Volmer.

„U" CRAIOVA: Oprea — Niculescu, Deselnicu, Bițlan, Popa, Strîmbeanu, Ivan, Martinovici, Niță, Obiemenco, Neagu.

Va arbitra A. Bentu, ajutat la linie de N. Mihăilescu și F. Cologi (toți din București).

Așa cum s-a anunțat, dinamoviștii băcăuani au efectuat, în perioada de întrerupere a campionatului, un turneu în Polonia, unde au susținut 2 meciuri amicale. Ieri, Dinamo s-a înapoiat în țară, iar azi antrenorul Nicușor va face pregătirea teoretică pentru partida cu studenții craioveni.

În vederea întîlnirii de la Bacău, craiovenii au susținut un joc amical la Tr. Severin, cu Metalul. Scor: 4—2 (3—0). Cele 6 goluri au fost marcate de Niță 2, Circiumărescu, Neagu pentru „U", Muschici 2 pentru Metalul. **(G. Manafu,** coresp.).

La Bacău își dau întîlnire două echipe aflate în zona cea mai liniștită a clasamentului. Pentru Dinamo și „U" Craiova problema titlului de campioană și spectrul retrogradării nu există și, deci, nici motive de emoții și încordare. Iată de ce publicul așteaptă de la această confruntare un joc frumos. Desigur băcăvanii, mai ales după acel „x" de la Bușteni, sînt favoriți. Înaintarea localnicilor, pe teren propriu, realizează faze eficace, ce smulg apluze. Credem că nici de data aceasta nu va face excepție de la regulă. E de așteptat însă o replică viguroasă din partea craiovenilor care pe malul mării (0—2 cu Farul) nu prea s-au simțit în largul lor. (ILIE IANCU — coresp. principal).

ECHIPA NAȚIONALĂ PE DRUMUL CEL BUN

(Urmare din pag. 1)

noastră folosind atît de bine contraatacul la jocurile susținute în deplasare. Ceea ce, pe lîngă multe alte aspecte pozitive remarcate în jocul echipei României, denotă pregătirea temeinică și judicioasă asigurată de conducerea ei tehnică.

Una din concluziile cele mai importante puse în evidență de meciul de la Lausanne ar fi și aceea că soccerul românesc dispune la ora actuală de o echipă reprezentativă tînără și valoroasă, care a căpătat într-un timp foarte scurt o personalitate distinctă și care tinde să se impună — a și făcut pași serioși în acest sens — în fotbalul continental. În palmaresul său din ultimele șase luni, de fapt perioada de cînd acest „unsprezece" reprezentativ s-a conturat — în linii mari — în forma sa de azi, figurează două victorii asupra echipei Elveției (una realizată în deplasare cu cîteva zile în urmă) și trei rezultate de egalitate (dintre care două în deplasare — la Londra, cu campioana mondială, și la Atena, cu formația Greciei — iar unul la București, tot cu campionii lumii). Adăugînd amănuntul — foarte important — că victoria de la Lausanne și egalitatea de la Atena au fost realizate într-o competiție oficială, în fața unor adversari care jucau cărți decisive pentru calificarea lor la turneul final din Mexic, avem suficiente motive să fim satisfăcuți de comportarea națională noastre. Ea înmănunchează, cu cîteva mici excepții, tot ce are mai bun fotbalul românesc în momentul de față și perspectiva sa este cu atît mai optimistă cu cît cei mai mulți dintre selecționabili n-au împlinit încă 25 de ani.

Renunțarea la unele vedete blazate sau nedisciplinate și infuzia de tinerețe constituie — după părerea noastră — bunul cel mai de preț cîștigat în privința politicii dusă față de echipa reprezentativă a țării. Față de evidentele consecințe pozitive care au survenit acestei promovări a elementelor tinere, nu putem opina decît ca acțiunea începută să continue. Comisia de selecție, antrenorii, trebuie să-și îndrepte și în continuare atenția spre jucătorii tineri și talentați din echipele divizionare, să le acorde încrederea necesară în vederea înglobării lor în lotul prim. Și unul dintre aceștia — repetăm ceea ce am mai spus și înainte de meciul din Elveția — trebuie să fie Dumitru, excelentul mijlocaș al Rapidului. Dar el nu-i singurul care ar intra în discuție.

Pentru că tot am ajuns să vorbim despre viitor, considerăm necesar a atrage din timp atenția asupra modului de abordare a următoarelor partide din preliminariile campionatului mondial. S-a spus, și pe bună dreptate, că succesul de la Lausanne a deschis foarte mult fotbalului românesc drumul spre Mexic. Acest succes, însă, își va pierde complet valoarea dacă nu va fi reeditat și în meciurile de la București cu echipele Portugaliei și Greciei. Înfrîngerea suferită de portughezi la Lisabona și chiar aceea de miercuri seara a elveților sînt de natură să constituie adevărate lecții pentru noi. De aceea, viitoarele două meciuri din preliminarii — ca și oricare alt meci, fie el acasă, fie în deplasare — trebuie privite și jucate cu toată seriozitatea. Numai așa va deveni realitate perspectiva ce s-a conturat mai clar după victoria de la Lausanne ca fotbalul românesc să fie reprezentat anul viitor în Mexic.

ÎNSEMNĂRI DE LA LAUSANNE

Meciul de la Lausanne a stîrnit, cum era firesc, un mare interes în Elveția, pînă și în cercurile cele mai înalte. Printre personalitățile care au onorat cu prezența lor întîlnirea dintre cele două echipe naționale s-au aflat: generalul Roch Diesbach, reprezentantul Consiliului federal, președintele Consiliului cantonului Vaud, Pierre Schumaker, și vicepreședintele Jean Pierre Pradervand, președintele parlamentului cantonal, Henri Jeffeney, primarul orașului Lausanne, Georges André Chevallaz, numeroși deputați.

★

Publicul elvețian prezent la meci s-a manifestat, în general, foarte sportiv. Ceea ce ne-a surprins îndeosebi a fost atitudinea sa față de propriii favoriți la sfîrșitul meciului, cînd mîhnirea era generală în rîndul gazdelor. Nu numai că n-am auzit huiduieli și fluierături la adresa fotbaliștilor elvețieni pentru înfrîngerea suferită, nu numai că n-am remarcat vreun gest de reproș, dar imediat după aceea, la ieșirea din stadion, li se solicitau încă autografe.

Ceva mai tîrziu, la cocteilul oferit în saloanele unui hotel de pe malul lacului Leman, jucătorii echipei gazdă au fost întîmpinați la intrare de însuși președintele Federației elveține de fotbal, Victor de Werra, care i-a îmbrățișat pe fiecare în parte.

Iată anumite comportări din care am avea și noi cîte ceva de învățat.

★

Și înainte, dar mai ales după meci, fotbaliștii români s-au bucurat de multă simpatie din partea locuitorilor orașului Lausanne. Dintre ei, se pare că Răducanu a avut prizа cea mai mare, fiind cunoscut încă de la transmisia televizată a unor fragmente din recentul meci Franța — România. Cum el i-a impresionat din nou pe elvețieni prin intervențiile sale magistrale în timpul meciului de miercuri seara, nu este de mirare aprecierea care s-a făcut la adresa lui, aceea de „Ianșin al României".

VOR JUCA PE ALTE TERENURI

Comisia de competiții și disciplină a Federației române de fotbal a analizat în ultima sa ședință incidentele de la unele meciuri și a luat următoarele măsuri:

— secția de fotbal Șoimii Timișoara a fost sancționată cu ridicarea dreptului de a organiza partide pe terenul propriu și pe cel din Lugoj pînă la sfîrșitul campionatului 1968—1969 pentru lipsuri în asigurarea securității antrenorului și jucătorilor echipei Energetica Tr. Severin, la jocul disputat în ziua de 4 mai;

— secția de fotbal Aurora Urziceni a fost sancționată cu ridicarea dreptului de a organiza meciuri pe terenul propriu timp de 2 etape, deoarece nu a luat suficiente măsuri organizatorice la partida cu I. T. Constanța, din 11 mai.

JUCĂTORI SANCȚIONAȚI

Fotbaliștii Ștefan Moldovan (Universitatea Cluj) și Iulian Bălan (Universitatea Craiova) au fost suspendați pe 3 etape, sancțiunea fiind luată în urma neprezentării lor la lotul de tineret, cu prilejul ultimei deplasări.

CÎTEVA RECORDURI ALE COMPETIȚIEI EUROPENE A JUNIORILOR

Cea de a XXII-a fază finală a Turneului de juniori U.E.F.A., ce se va desfășura între 18—26 mai în cîteva orașe din R. D. Germană, este un nou prilej de a strînge într-un buchet cîteva din „recordurile" acestei competiții de mare tradiție, devenită un adevărat campionat european al jucătorilor sub 18 ani. Iată-le (cifrele cuprind și rezultatele preliminare ale ediției actuale):

● Prima ediție: 1948 — Anglia. Din inițiativa Federației de fotbal a acestei țări, următoarele 20 au fost organizate în 15 țări, dintre care cîte două în Olanda, Austria, Franța, Spania și R. F. a Germaniei și cîte una în Anglia (deci încă una), Belgia, Italia, Ungaria, Luxemburg, Bulgaria, Portugalia, România, Iugoslavia și Turcia.

● Pînă în prezent, doar Albania și Danemarca nu s-au prezentat la startul turneului. În 1968 a debutat Malta, iar anul acesta Norvegia. Pentru ediția actuală nu s-au mai înscris Grecia, Luxemburg, Olanda, Irlanda de Nord și Țara Galilor. După cum se știe, de la actualul turneu final vor lipsi țări cu tradiție ca Belgia, Olanda, Ungaria, Italia și Elveția, ele nereușind să treacă peste „sita" preliminariilor.

● Cele mai multe meciuri le-au disputat Anglia 82, Franța 73, Ungaria 65, Olanda 64, Belgia, Austria și R. F. a Germaniei cîte 63, Italia 59, Spania 56, Turcia 52, Iugoslavia 50, România și Bulgaria cîte 46, Cehoslovacia 45, Portugalia și R. D. Germană cîte 40.

● Trofeul a revenit de 7 ori echipei-gazdă: Angliei în 1948 și 1963, Austriei în 1950, Spaniei în 1952, Bulgariei în 1959, Portugaliei în 1961 și României în 1962.

● În palmaresul turneului, în momentul startului ediției actuale, figurează 596 meciuri disputate în total, dintre care 117 s-au terminat la egalitate. S-au înscris 1 917 goluri, scorurile cele mai categorice fiind următoarele: R. F. a Germaniei — Luxemburg 11—0 în 1965, Olanda—Țara Galilor 11—2 în 1963, Ungaria—Luxemburg 10—1 în 1959, Argentina—Olanda 8—0 în 1954, (cînd turneul avea încă caracter mondial, fiind singurul de acest gen în lume), Turcia—Luxemburg 8—0 în 1964.

★

Statisticienii așteaptă noi recorduri, iar suporterii și specialiștii o competiție valoroasă și afirmarea unor noi talente care să poată asigura schimbul de mîine.

Frederic MOISES

„O VIZITĂ UTILĂ, INTERESANTĂ"

— De vorbă cu ANGHEL ALEXE, președintele C.N.E.F.S. și al C.O.R., despre călătoria făcută în Iran —

După cum s-a anunțat, între 6 și 12 mai, ANGHEL ALEXE, președintele Consiliului Național pentru Educație Fizică și Sport și al Comitetului Olimpic Român, a făcut o vizită în Iran, la invitația prințului Gholam Reza Pahlavi, președintele Comitetului Olimpic Iranian.

La înapoierea în țară, tov. Anghel Alexe a avut amabilitatea să primească un redactor al ziarului nostru, împărtășindu-i impresiile asupra călătoriei.

— Pentru început, v-am ruga să ne spuneți care a fost scopul și semnificația vizitei efectuate.

— La invitația prințului Gholam Reza Pahlavi, am făcut o călătorie în Iran în scopul unei mai bune cunoașteri reciproce a activităților de educație fizică și sport din cele două țări, pentru stabilirea unor contacte mai strînse în interesul ambelor părți. Aș dori să subliniez ospitalitatea și modul cordial în care am fost primit.

— Care a fost itinerarul străbătut, ce ne puteți spune despre contactele și schimburile de păreri pe care le-ați avut cu conducătorii sportului iranian?

— Am vizitat Teheranul, capitala țării, orașele Shiraz și Isfahan, străvechi așezări pe pămîntul Iranului, importante centre culturale și economice. La 60 km de Shiraz am văzut faimoasa cetate Persepolis, datînd de pe timpul dinastiilor lui Darius și Xerxes, monument istoric faimos, admirabil întreținut și pus în valoare. În aceste orașe am fost primit de guvernatorii provinciilor respective, am vizitat instalații sportive și instituții social-culturale. Am avut discuții interesante și rodnice cu prințul Gholam Reza Pahlavi, cunoștință mai veche, care ne-a vizitat țara în toamna anului 1967 și cu care m-am întîlnit la reuniuni ale forurilor sportive internaționale, cel mai recent în timpul Olimpiadei din Mexic. De asemenea, am purtat convorbiri cu generalul Parviz Khosravani, președintele Organizației Iraniene pentru Educație Fizică și Recreare, precum și cu conducători ai Comitetului Olimpic Național Iranian. Mi-au fost prezentați mai mulți președinți ai diferitelor federații sportive din Iran, cu care am purtat discuții utile.

La rugămintea generalului Khosravani am susținut o expunere despre sportul din România. Audiența a manifestat un interes deosebit față de aspectele organizatorice ale activității de educație fizică din țara noastră, ne-au solicitat să le transmitem spre consultare și documentare „Legea Sportului", calendarul competițional intern, precum și modul de organizare a Pronosport.

— Cum este apreciată în Iran mișcarea sportivă din România?

— Spre bucuria și satisfacția mea, am remarcat că realizările sportive din România socialistă sînt cunoscute și apreciate, există o mare dorință de a face schimb de experiență în acest domeniu.

— Din discuțiile purtate au reieșit și unele acțiuni concrete, convenții pe plan sportiv între România și Iran?

— Da! Părțile au căzut de acord să lărgească schimbul de sportivi și echipe la diferite competiții desfășurate în cele două țări. Organizația sportivă iraniană ne-a solicitat asistență tehnică pentru amenajări sportive, este dispusă să achiziționeze material de sport din România.

De asemenea, a fost manifestată dorință — și am venit în întîmpinarea ei — ca specialiști sportivi din România să țină prelegeri în Iran, iar un antrenor de baschet să conducă o vreme pregătirile echipei reprezentative a Iranului.

La rîndul nostru am fi interesați ca un antrenor iranian de lupte libere să activeze un timp în România.

— Ce impresii v-a lăsat cunoștința mai aprofundată cu sportul iranian?

— În Iran, activităților sportive și celor de recreare li se acordă multă atenție. În acest scop se fac investiții remarcabile atît de către stat cît și de către persoane particulare. Bazele sportive au în general un caracter complex, permițînd practicarea mai multor discipline. La Teheran este în proiect construirea unui nou stadion, cu 100 000 de locuri, Iranul intenționînd în viitor să organizeze mari competiții internaționale, eventual Jocurile Asiatice.

Ca ramuri de sport, cele mai populare sînt luptele și halterele. Ele au un caracter de masă, sînt practicate de foarte mulți tineri care visează la gloria arenei.

— În concluzie?

— În concluzie, o vizită utilă, interesantă, care a prilejuit un bun schimb de păreri și de experiență într-o serie întreagă de probleme care privesc nu numai dezvoltarea activității sportive în Iran și România, dar și întărirea relațiilor amicale dintre țările și popoarele noastre.

Interviu consemnat de
I. MITROFAN

PANORAMIC SPORTIV EXTERN

La puține ore înaintea startului în Turul Italiei, asul belgian Eddy Merckx încearcă să respingă asaltul ziariștilor, radio-reporterilor și admiratorilor...

Telefoto: ASSOCIATED PRESS

Să restabilim adevărul... Sezonul ciclist internațional — „cel mare" — abia acum începe! Ieri, pe malul lacului Garda, în decor alpin, s-a dat startul în prima mare cursă rutieră, dintre cele care vor stabili ierarhia pentru acest an, între așii pedalei. A început „Giro d'Italia".

Timp de patru săptămîni, de aci încolo, atenția iubitorilor de sport se va deplasa de la terenurile de fotbal, unde gazonul obosește sub razele soarelui cald, pentru a urmări întrecerea cicliștilor pe șoselele peninsulei, evenimentul competițional nr. 1. Deși — să spunem de la început — în acest an, „Giro" pare să fi pierdut din anvergura edițiilor de altă dată. E drept, duelul legendar Coppi — Bartali are o succesiune pe măsură, în confruntarea de ambiții și virtuozitate dintre noii super-campioni Eddy Merckx și Felice Gimondi. Amîndoi țintesc eventul celor două victorii, atît în Turul Italiei cît și în cel al Franței, care urmează în calendar, ceea ce ar certifica o supremație incontestabilă în sportul pe două roți. Nu lipsesc nici celelalte vedete profesioniste — spaniolul Julio Jimenez (redutabil în etapele de munte), vestgermanul Rudi Altig (mereu prezent la sprinturile de etapă), danezul Ole Ritter (specialistul cronometrului) sau secundanții primilor doi favoriți, belgianul Guido Reybroeck și italianul Vittorio Adorni.

Dar strălucirea celei de a 52-a ediții a marelui Tur italian este totuși umbrită de prea marea preponderență a intereselor financiare puse în joc. Lupta dintre firmele care finanțează întrecerea a luat forme mai acerbe decît cea dintre competitorii din șa. Și ca rezultat, un eșalon întreg de ciclisti este absent de la start, victimă a „boicotului" inițiat de francezi. Chiar dacă în rîndul acestora n-ar figura favoriți certi pentru victoria în Giro, totuși retragerea Franței — competitoare de tradiție în marea întrecerea rutieră — este profund regretabilă. Să sperăm că incidente similare nu se vor produce și în a doua manșă a confruntării dintre campionii kilometrilor, „Tour de France".

Pentru moment, citeva date privitoare la cursa care a început ieri. Traseul măsoară 4 092 km, împărțiți în 24 de etape. Este un Giro foarte aspru, cu probe de cățărare în Dolomiți care vor face, probabil, multe victime printre cei 130 de concurenți. În completarea celor spuse mai sus — dintre aceștia, numai 17 sînt străini.

În avanpremieră, cu două zile înaintea startului, pe bătrînul velodrom Vigorelli din Milano a avut loc un „omnium", cîștigat de Rudi Altig, înaintea lui Merckx și Gimondi. De notat că Altig s-a clasat primul în cursa cu antrenament mecanic pe 20 km, cu o medie orară impresionantă — 63,500 km. Proba de viteză a revenit lui Zandegu, iar cursa americană perechii Merckx — Sercu.

Dar nu numai ciclismul aspiră la succesiunea fotbalului, în primul plan al actualității sportive urcă sportul volanului și cel al rachetei. La Monte Carlo, bolizii de formula 1 iau mîine startul în tradiționalul „Mare Premiu al Principatului de Monaco". Și-au anunțat participarea toți automobiliștii de marcă în frunte cu Jackie Stewart, Graham Hill, Jean Pierre Beltoise, Jochen Rindt, Pedro Rodriguez. Campionii sportului alb sînt și ei în efervescență. Ei termină „open"-ul de la Bruxelles pentru a se pregăti la confruntările din turul doi al „Cupei Davis", programate la finele săptămînii viitoare. Iar, la orizont, un alt mare eveniment din tenis: campionatul mondial (neoficial) pe terenuri cu zgură, Roland Garros.

Radu VOIA

Actualitatea internațională

Trimisul nostru special în Suedia, CONSTANTIN MACOVEI, ne transmite:

TOTUL ESTE GATA PENTRU STARTUL OFICIAL AL EUROPENELOR FEMININE DE GIMNASTICĂ

LANDSKRONA, **16 (prin telefon).** — Aici, la **Landskrona**, orașul care găzduiește campionatele europene feminine de gimnastică, preparativele pentru marea întrecere au fost încheiate. Cifra țărilor participante s-a ...oprit definitiv la 19, după ce inițial se înscriseseră 24 de țări.

Se cunoaște cu precizie și numărul concurentelor participante — 37 (și nu 38, deoarece Bulgaria va fi prezentă în competiție cu o singură sportivă). Iată, de altfel, și lista completă a țărilor care vor ataca titlul de campioană a continentului: Danemarca, Norvegia, Belgia, Finlanda, Iugoslavia, România, Bulgaria, Franța, Olanda, Cehoslovacia, Suedia, Anglia, Austria, U.R.S.S., R.F.G., Polonia, Italia, R.D.G. și Ungaria. Ordinea echipelor n-a fost încă stabilită. În schimb s-a precizat că vor fi 5 grupe — una de 7, alta de 6 și trei de 8. Gimnastele românce fac parte din grupa a 4-a, împreună cu sportivele Ungariei, R.F.G. și Cehoslovaciei. Ordinea fetelor noastre: sol (apoi vor sta un aparat), sărituri, paralele și bîrnă.

Întreaga zi de vineri, Sala sporturilor a fost rezervată concurentelor pentru a efectua ultimele antrenamente de acomodare. De asemenea a fost pusă la dispoziție o altă sală pentru cursul de arbitre la care au demonstrat, cu o probă de sărituri, și gimnastele noastre, Elisabeta Turcu (nota 9,30) și Mariana Gheciov (9).

Specialiștii prezenți la Landskrona au fost tentați — la solicitările ziariștilor — să facă unele anticipări. De pildă, se acordă un mare credit gimnastelor din R.D.G., Karin Janz și Erika Zuchold, sportivelor din U.R.S.S., Olga Karasiova și Ludmila Turisceva precum și Hannei Liskova (Cehoslovacia).

Antrenoarea reprezentativei României, Maria Simionescu, s-a fixat asupra gimnastelor Rodica Apăteanu (număr de concurs 42) și Felicia Dornea (43). Prima este campioana țării pe anul 1968, cea de a doua, o mare speranță a gimnasticii noastre și, oricum, ea deține un record chiar înaintea startului: este concurenta cea mai tînără prezentă la actuala ediție a C.E. Nu are decît 14 ani. Asta o face să fie și extrem de emoționată, să se simtă destul de stîngheră cînd trebuie să repete înaintea sau după adevărate stele ale gimnasticii de pe continent și chiar de pe glob.

Am amintit de ziariști. Numărul lor este de 42. Sînt redactori ai unor ziare și agenții de presă. Cei mai mulți sînt veniți din Cehoslovacia — 7. Urmează U.R.S.S. cu 5, apoi Japonia și S.U.A. cu cîte 2 etc. În afara acestora, la „europene" vor lucra și 22 de redactori de sport de la cotidienele și periodicele suedeze. De asemenea, la marea competiție se află și peste 20 de fotoreporteri din Cehoslovacia, Japonia, R.D. Germană etc.

Iată și programul competiției, Sîmbătă, de la ora 15 (ora locală), concurentele vor evolua cu exerciții liber alese. Apoi, a doua zi, de la ora 14, va avea loc concursul pe aparate cu participarea primelor șase clasate.

Pentru prima zi a campionatelor europene brigăzile de arbitre vor fi conduse de Ellen Berger (R.D. Germană) — sărituri, Kathe Weisenberger (Austria) — paralele, Jaroslava Modlachova (Cehoslovacia) și Taisia Demidenko (Uniunea Sovietică). sol.

★

Sîmbătă seară, primarul orașului Landskrona, dl. Sven Olsson, va oferi un banchet în cinstea delegațiilor participante.

-TELEX-TELEX-TELEX-TELEX-

La Ostende, au început campionatele europene de judo. În primele meciuri ale semifinalelor, R.F. a Germaniei a învins cu 3-2 URSS, și a dispus de Olanda cu același scor, iar Olanda a întrecut cu 5—0 echipa Franței.

■

În prima rundă a turneului de șah de la Iaroslav, jucătoarea română Margareta Teodorescu a întrerupt cu Belova (URSS). A fost consemnată remiza în partidele Todorova — Vreeken, Kozlovskaia — Skeghina, Dobson — Just și Krumova —Ușakova.

■

La Montevideo s-a disputat meciul tur al finalei „Cupei campionilor Americii de Sud" dintre Estudiantes La Plata (Argentina) și Nacional Montevideo (Uruguay). Estudiantes a cîștigat cu 1—0 (0—0).

■

Turneul internațional de fotbal de la Zürich, rezervat juniorilor, a fost cîștigat de echipa Manchester United, care în finală a dispus cu scorul de 2—1 de echipa elvețiană Etoile Carbuge. Pe locul trei — Bayern München.

■

În localitatea Luhacovice (Cehoslovacia) începe un turneu internațional de șah. Printre participanții la turneu se numără Hort (Cehoslovacia), Korcinoi (URSS), Drimer (România), Lengyel (Ungaria) și Pidevski (Bulgaria).

■

A început cursa internațională de 6 etape organizată de federația suedeză de ciclism. Prima etapă Stockholm — Uppsala (193 km), a fost cîștigată de suedezul Jupp Riffel, în 4h 43:01. După 13 sec. a sosit colegul său Gosta Pettersson. Cehoslovacul Smolik s-a clasat pe locul 8, cu 4h 46:49.

■

Atleta vest-germană Liesel Westermann a realizat cea mai bună performanță mondială a sezonului la aruncarea discului — 61,32 m. Ea deține recordul mondial cu 62,54 m.

FLORETISTELE ROMÂNIEI LA COMO

La sfîrșitul acestei luni, la Como (Italia) va avea loc tradiționalul concurs feminin de scrimă dotat cu „Floreta de argint"

România va fi reprezentată la Como de 5 sportive și anume **Ileana Drîmbă, Olga Szabo, Maria Vicol, Marina Stanca și Suzana Ardeleanu.**

„CURSA PĂCII"

N. David a urcat pe locul 9 în clasament

WROCLAW, 16 (Agerpres). — În etapa a 6-a a „Cursei Păcii" (Walbrzyk — Wroclaw, 250 km), o evadare întreprinsă de 11 alergători, printre care se afla și românul N. David, a permis acestora să sosească cu un avans de 8 min. înaintea plutonului. În această etapă, cursa a trecut și pe teritoriul Cehoslovaciei. Primul a trecut linia de sosire D. Gonschiorek (R.D.G.) în 6h 18:12, urmat de Cehowski și Szurkowski (Pol.), Danguillaume (Fr.) și N. David (România), același timp. În clasamentul general conduce polonezul Zurkowski urmat de Dimitriev (U.R.S.S.) la 1:08. Romînul N. David a trecut de pe locul 22 pe locul 9 la 11:29.

● În etapa a 2-a a „Turului Austriei de Sud" (Schwartzau — Burgsthal, 147 km) — 1. Vermeulen (Olanda) 4h 00:55... 4. Ciumete la 1:50... 16. V. Tudor la 3:57. În clasamentul general conduce R. Cenar (Austria). N. Ciumete ocupă locul 8, la 5:39.

Așa a stabilit Heide Rosendahl recordul mondial la pentatlon

După cum am mai anunțat, atleta vest-germană Heide Rosendahl a stabilit la sfîrșitul săptămînii trecute, la Levergusen, cu 4995 puncte, primul record mondial al noului pentatlon, care cuprinde proba de 100 m garduri, în locul celei de 80 mg. Acum sîntem în măsură să comunicăm și performanțele realizate de Rosendahl la fiecare din cele cinci probe: **100 mg** — 13,7 (1088 p); **greutate** — 13,93 (981 p); **înălțime** — 1,59 (934 p); **lungime** — 6,24 (1042 p); **200 m** — 24,8 (950 p). La vechiul pentatlon, a cărui primă probă era cea de 80 mg, recordul mondial însuma 5246 p și fusese obținut de Irina Press la J.O. de la Tokio 1964, cu rezultatele: 10,7 — 17,16 — 1,63 — 6,24 — 24,7.

Spartakus Budapesta (băieți) învingătoare în competiția de tenis de masă de la Arad

ARAD, 16 **(prin telefon).** — Cea mai mare surpriză a competiției internaționale de tenis de masă care se desfășoară în aceste zile în orașul nostru a oferit-o formația feminină DTC Kaiserberg Duisburg care a dispus de Start Praga cu 3—1: Fichthorst — Vostova 0—2 (—9, —13), Seidel — Kettnerova 2—0 (20, 18), Fichthorst, Seidel — Vostova, Kettnerova 2—1 (18, —17, 17), Seidel — Vostova 2—1 (11, —16, 18).

Alte rezultate: Voința I — Spartakus 3—0, DTC Kaiserberg II Duisburg — T.S.K.A. Septemvri Sofia 3—0, Start Praga — Start Bydgoscz 3—0, DTC Kaiserberg I — Voința II 3—2. **Clasamentul seriilor: I:** Voința I, DTC Kaiserberg II, T.S.K.A. Septemvri Sofia, Spartakus Budapesta; **II:** DTC Kaiserberg I, Start Praga, Voința II, Start Bydgoscz.

La ora cînd are loc convorbirea telefonică, a început finala dintre echipele feminine Voința I și DTC Kaiserberg I.

Rezultate la echipe masculine: Spartakus Budapesta — Voința Brașov 5—0, Voința Arad — Start Bydgoscz 5—1, Start Praga — T.S.K.A. Septemvri Sofia 5—1, Voința Arad — T.S.K.A. Septemvri Sofia 5—1, Spartakus Budapesta — Start Bydgoscz 5—1, Start Praga — Voința Brașov 5—0, Spartakus Budapesta — Voința Arad 5—0. Locul întîi a revenit formației maghiare Spartakus Budapesta — cîștigătoarea probei pe echipe — urmată de Voința Arad și Voința Brașov.

Concursul se încheie simbătă prin desfășurarea probelor individuale.

ȘTEFAN IACOB
corespondent principal

Trimisul nostru special, GH. RUSSU-ȘIRIANU, ne transmite de la Haarlem

Am trecut de Haarlem, dar să ne gîndim la Neapole

HAARLEM, 16 (prin telefon). Meciurile „relax" cu Scoția și (mai puțin) cu Anglia, deși nu necesită prea îndelungi cronici, oferă un mai timpuriu prilej de constatări și comentarii. Mai întîi, realitățile indubitabil îmbucurătoare că selecționata României, dispune acum de minimum șapte jucători (Albu, Nosievici, Tarău, Novac, Diaconescu, Jekely și Rühring) utilizabili fără scădere de potențial și că există semne de progres la ceilalți, ceea ce indică o posibilă dezvoltare a nucleului de bază, poate chiar pînă la campionatul european. Este un progres deosebit de însemnat, în special dacă avem în vedere rigorile apărării agresive, una din armele principale prezente în ansamblul tactic al baschetbaliștilor români. Cu titlu informativ vom menționa că absolut toți specialiștii străini cu care am stat de vorbă la Haarlem au remarcat, în primul rînd, ultramoderna concepție a apărării folosite, în special presingul consecutiv pierderii mingii, urmat de trecerea într-o zonă activă, fermă, o autentică armă de atac.

Cu adevărat — parafraza este verificată în meciuri grele — apărarea a devenit cel mai bun atac. Vom mai adăuga și sporul substanțial al capacității de luptă, de mobilizare în momentele cheie, elemente a căror importanță o amplifică tocmai sistemul de joc sus-amintit. Vom încheia, însă, aici coloana aprecierilor pozitive din această primă schiță de bilanț, chiar dacă este incompletă, întrucît privirea trebuie acum îndreptată chiar spre viitorul nu prea îndepărtat al campionatului european de la Neapole. Pentru moment, ne vom opri la această scurtă încercare de constatare a progreselor, lăsînd pentru un alt prilej și, în orice caz, după consumarea turneului completarea lui cu acele lacune de ordin general și special, dintre care vom aminti, în trecere, de lărgirea lotului, disputarea unor meciuri cu rezultate neimpuse dar, totuși, cu stimularea simțului de răspundere personal. Scopul acestor întîlniri trebuie să fie, în principal, adaptarea tactică în teren, dovedită încă lentă, precum și îmbunătățirea atacului împotriva zonei care continuă să aibă carențe serioase. În orice caz, pentru Neapole selecția va trebui să aibă în vedere numai două elemente: valoarea de moment și capacitatea de adaptare la volumul, intensitatea și calitatea antrenamentelor pe care le impune ideea tactică ce guvernează evoluția reprezentativei României.

Și acum, cîteva date statistice după decisivul meci România — Olanda:

ROMÂNIA: procentaje la aruncări din acțiune: 65% repriza I, 65% repriza a II-a; **procentaje la aruncări libere:** 80% repriza I, 50% repriza a II-a; **recuperări în atac:** 5 repriza I, 7 repriza a II-a, **recuperări în apărare:** 3 repriza I, 5 repriza a II-a; **OLANDA** (în aceeași ordine): 50% și 46%, 50% și 50%; 9 și 5,4 și 4. Aruncările din acțiune ale echipei noastre au fost înscrise de Tarău 9 din 11, Novac 5 din 7, Nosievici 5 din 8, Rühring 3 din 3, Jekely 5 din 11, Albu 4 din 9, Diaconescu 4 din 6.

Vineri seară, în a treia etapă a turneului de calificare, România a întrecut Anglia cu 91—61 (41—27), iar Iugoslavia a dispus de Scoția cu 108—47 (50—17). Reprezentativa țării noastre are simbătă zi de odihnă, urmînd ca duminică să susțină ultimul meci, în compania selecționatei Iugoslaviei.

A început „Turul Italiei"

Ieri s-a dat startul în Turul ciclist al Italiei. Concurenții au străbătut 140 km pe malul lacului Garda. Primul a trecut linia de sosire, la Brescia, italianul Giancarlo Polidori, după 3 h 17:04. L-au urmat, la 15 sec, compatrioții săi Benfatto, Sgarbozza, Cavalcanti și Taccone.

ÎNMÎNAREA TROFEULUI „FAIR PLAY", 1968

La sediul UNESCO din Paris a avut loc o festivitate în cadrul căreia Jean Borotra a înmînat Trofeul „Fair play" pe anul 1968 lui Ken Naganuma, antrenorul echipei de fotbal a Japoniei. Înalta distincție a fost acordată fotbaliștilor niponi pentru comportarea sportivă exemplară manifestată în cursul turneului olimpic de la Ciudad de Mexico.

De asemenea, a mai fost acordată o diplomă de onoare schiorului polonez Andrej Bachleda. La campionatele mondiale de la Aspen, Bachleda fusese clasat inițial pe locul 4, dar el însuși a semnalat oficialităților că a ratat o poartă în timpul desfășurării probei de slalom special și că trebuie să fie descalificat.

„CUPA DAVIS": ECHIPA ROMÂNIEI PENTRU MECIUL CU ISRAEL

Federația română de tenis a comunicat forului de specialitate din Israel, componența echipei reprezentative a țării noastre, în vederea întîlnirii din turul doi al „Cupei Davis" (zona europeană), programată la sfîrșitul săptămînii viitoare, la București. Cei patru jucători sînt: **Ilie Năstase, Ion Țiriac, Petre Mărmureanu și Sever Dron.**

STEAUA (masculin) ȘI DINAMO (feminin) ȘI-AU ASIGURAT TITLURILE DE CAMPIONI LA VOLEI

MASCULIN

CLUJ, 16 **(prin telefon, de la trimisul nostru).** Turneul final masculin și-a consumat penultima etapă a returului. Astă-seară, în Sala Sporturilor din Cluj, deținătorii titlului vor obține investitura, cea de a treia consecutiv, iar dinamoviștii, care porniseră cu avantaj de un punct în „epilogul" campionatului, au ratat poate cea mai mare ocazie de a îmbrăca tricourile de campioni. Meciul de joi cu Rapid (1—3) le-a prăbușit ultimele speranțe anulînd și bruma de tensiune din tribunele sălii clujene. Pentru ca Dinamo să mai rămînă în cursă, pînă în ultima zi, trebuia ca Steaua să piardă partida cu Rapid — de a cărei evoluție depindea soarta elevilor lui Sebastian Mihăilescu. Dar prima parte a cuplajului de vineri (Steaua — Rapid) a clarificat de pe acum lucrurile.

Meciul a fost început bine de ambele părți și s-a menținut echilibrat — ca joc — în setul I pînă în finalul acestuia, cînd rapidiștii irosesc atacurile, făcînd ca setul să ia sfîrșit cu victoria Stelei. Singurul lucru care a umbrit această perioadă de volei de clasă a fost arbitrajul, mai mult decît slab, al cuplului M. Bolintineanu — V. Chioreanu care a dat, ca și în restul partidei de altfel, decizii eronate stîrnind — pe bună dreptate — indignarea jucătorilor ambelor echipe și a publicului spectator.

În continuare inițiativa aparține campionilor care speculează din nou greșelile în atac ale feroviarilor. Abia în cel de al III-lea set (ultimul), Rapidul revine amenințător, după ce este condus clar (9—3, 11—6, 12—8) se apropie la două puncte, dar clachează în fața unui blocaj hotărît în intervenții. Așadar, meciul ia sfîrșit cu scorul de 3—0 (12, 4, 12) în favoarea voleibaliștilor de la Steaua ce-și păstrează astfel indiferent de rezultatul de mîine (n.r. — astăzi) titlul de campioni.

Iată formațiile folosite de cele două competitoare: STEAUA — Porojnicu, Rauch (Rotaru), Cristiani (Stamate), Bartha, Crețu, Iorga. RAPID — Drăgan (Mîncev), Penciulescu (Paraschivescu), Costinescu, Cristian Ion (Hupoiu), Cătălin (Mîncev), Dumitrescu (Hupoiu).

Meciul Politehnica — Dinamo ce a urmat, a fost prin conjunctura creată lipsit de „sare și piper".

Dinamoviștii, ieșiți din lupta pentru titlu (și complet dezinteresați) au continuat evoluția decepționantă din ultimele trei partide susținute în turneul final, pierzînd în fața studenților gălățeni cu 1—3 (—11, —7, 8, —4). Jocul a fost net dominat de Politehnica, care a strălucit mai ales în atac (Udișteanu, Păcuraru, Păduraru) și la blocaj. Cu această victorie Politehnica ocupă — indiferent de rezultatul de simbătă — locul 3. Au arbitrat bine V. Arhire și G. Ionescu.

Aurelian BREBEANU

FEMININ

PIATRA NEAMȚ, **16 (prin telefon de la trimisul nostru).** În prezența unui numeros public spectator, în cocheta sală Ceahlău din localitate, s-au disputat întrecerile zilei a doua a returului turneului final.

Penicilina ocupanta locului 3 (pe care nu-l mai poate pierde) a primit o replică viguroasă din partea constănțencelor, hotărîte să-și apere cît mai onorabil șansele. Ele au jucat, de cele mai multe ori, de la egal la egal cu adversarele, uneori chiar mai bine! Penicilina, deși a cîștigat cu 3—1 (10,—9,11,0), nu a strălucit, dimpotrivă a nemulțumit pe spectatori prin evoluția deseori submediocră. Iată alcătuirea celor două formații: FARUL — Biji, Fenechiu, Popovici, Anghel, (Golosie), Lutch, Costea. PENICILINA — Dobrescu, Zabara (Vasiliu), Bincheci, Itu, Stănculescu, Chirițescu. Arbitrajul cuplului Gh. Ferariu — V. Ranghel foarte corect și obiectiv.

În cel mai important joc al zilei, decisiv pentru stabilirea campioanei, mai ales în cazul unei victorii dinamoviste s-au întîlnit echipele Dinamo și Rapid. Jucătoarele de la Dinamo au practicat, în prima parte a meciului, un joc sigur de apărare, cu preluări precise și blocaj bun, iar în atac — prin lovituri puternice — au destrămat, pur și simplu, timidele încercări rapidiste de a echilibra situația. Rapid a părut în primele două seturi — în comparație cu jocul foarte bun de joi — dezorientată. Preluările imprecise, serviciile greșite și blocajul penetrabil au facilitat misiunea adversarelor. Evoluînd astfel feroviarele au pierdut la 7 și la 5. Avînd apoi o revenire puternică giuleștencele cuceresc setul al treilea cu 15—11, profitînd și de relaxarea dinamovistelor.

Pe aceeași linie, ascendentă, rapidistele cuceresc și setul al patrulea (scor 15—7). Așadar 2—2. Setul decisiv, aprig disputat, începe în nota de dominare a dinamovistelor, care conduc cu 3—1 și 6—2, se mențin în frunte și termină victorioase cu 15—10, asigurîndu-și astfel, cu o zi înaintea terminării turneului, tricourile de campioane.

Au jucat: RAPID — Tudora (Predulea), Bălășoiu (Dingă), Chezan, Sekeli, Baga, Rebac; DINAMO — Iliescu (Nodea), Constantinescu (Zeteș), Bogdan, Șorban, Gheorghescu (Ștefănescu), Popescu.

A arbitrat foarte bine cuplul M. Albuț — D. Rădulescu.

Emanuel FANTANEANU

BRUXELLES: Țiriac și Năstase eliminați de Newcombe — Okker

BRUXELLES, 16 (Agerpres). — În semifinalele probei de dublu masculin din cadrul turneului „open" de la Bruxelles, perechea română Ion Țiriac — Ilie Năstase a cedat cuplului de profesioniști Newcombe (Australia) — Okker (Olanda) cu 4—6, 6—3, 3—6. Învingătorii vor întîlni în finală pe Hewitt — McMillan (R.S.A.), care au eliminat pe iugoslavii Pilici — Franulovici: 6—4, 6—1.

În sferturile de finală la simplu, J. Newcombe a obținut o dificilă victorie, după 3 ore de joc, în fața lui Ismail El Shafei: 5—7, 6—4, 7—5, 5—7, 6—1. Într-un alt meci, Z. Franulovici l-a învins pe americanul Cliff Richey cu 12—14, 6—1, 6—3, 6—4.

Tiparul I. P. „Informația", str. Brezoianu nr. 23—25, București

Redacția și administrația: str. Vasile Conta nr. 16, tel. 11.10.05, interurban 72 și 286. Telex sportrom buc. 180.

PROLETARI DIN TOATE ȚĂRILE, UNIȚI-VĂ!

sportul

4 pagini 30 bani

Anul XXV — Nr. 547 (5981) ZIAR AL CONSILIULUI NAȚIONAL PENTRU EDUCAȚIE FIZICĂ ȘI SPORT Duminică 18 mai 1969

ÎNTRECERI ENTUZIASTE ÎN PRIMA ZI A CAMPIONATELOR UNIVERSITARE '69

Al. Munteanu câștigă detașat semifinala „sutei", în 10,6 s.

Foto: A. NEAGU

Pe trei baze sportive ale Capitalei, sîmbătă au avut loc primele întreceri din cadrul finalelor campionatelor republicane universitare la atletism, gimnastică sportivă și artistică și judo. Iată mai jos relatările care consemnează principalele rezultate ale acestui important moment din viața studenților noștri.

PLOAIE DE RECORDURI ALE CAMPIONATELOR DE ATLETISM

Dacă sîmbătă dimineața, datorită probabil și canicule, întrecerile atletice studențești au părut oarecum monotone, în schimb după amiază pe stadionul Tineretului a fost animație și s-au înregistrat rezultate bune. Cîteva chiar foarte bune. **Manole Mitilecis** a sărit 2,06 m la înălțime. **Dan Hidioșanu** a parcurs 110 mg în 14,4 s, egalînd cea mai bună performanță românească a anului și, totodată, recordul campionatelor universitare; recordul competiției a fost egalat și de sprinterul **Alexandru Munteanu** (cronometrat cu 10,6 s în semifinalele cursei de 100 m) și de ștafeta I.E.F.S. la 4×100 m bărbați; brașoveanul **Gheorghe Cefan** a coborît sub 9 minute pe 3000 m obstacole, cifra sa reprezentînd un nou record al „universitarelor", ca și cele realizate de: **Nicolae Ioan** (1500 m), **Ștefan Șișcovici** (ciocan) **Sanda Angelescu** (100 m) și echipa feminină de ștafetă 4×100 m a I.E.F.S. La proba de 100 mg fete, **Anemarie Vitalioș** a stabilit acum recordul campionatelor.

Primii trei clasați în probele de sîmbătă: BĂRBAȚI — **100 m**: Al. Munteanu (Constr. Buc.) 10,7 (în semifinală — 10,6), C. Rizon (I.E.F.S.) 11,0. I. Orghidan (Ped. Bacău) 11,0; **400 m**: D. Tit 49,8. Gh. Monea 49,9, I. Burcă 49,9 (toți de la I.E.F.S.); **1500 m**: N. Ioan (I.E.F.S.) 3:54,0, Fl. Purghel (Med. Cluj) 3:55,0, M. Neamțu (I.E.F.S.) 3:56,2; **110 mg**: D. Hidioșanu (I.E.F.S.) 14,4, Șt. Szatmari (Univ. Cluj) 14,7, H. Cernescu (I.E.F.S.) 14,9; **3 000 m obstacole**: Gh. Cefan (Pol. Brașov) 8:56,6, I. Popa-Bota (I.E.F.S.)

(Continuare în pag. a 4-a)

J. HENDERSON A SOSIT ÎN BUCUREȘTI

Aseară, în jurul orei 20, a sosit în Capitală, J. Henderson, (Scoția), șeful comisiei tehnice a campionatelor europene de box de la București. La sosire pe aeroportul Băneasa, a fost întîmpinat de către tovarășul Cristea Petroșeneanu, secretar general al F.R. Box, și alte persoane oficiale.

Cu această ocazie, dl. J. Henderson, care deține și funcția de șef al Comisiei tehnice a biroului regional european A.I.B.A., ne-a declarat: „În primul rînd țin să mulțumesc foarte mult pentru călduroasa primire pe care mi-ați făcut-o. Mă aflu pentru prima dată în România, dar pot spune că ne cunoaștem foarte bine, datorită bunelor relații existente între România și Scoția, precum și cu prilejul unor întreceri între pugiliștii români și scoțieni; nu ne rămîne decît să confirmăm și să întărim această legătură. Sînt sigur că prietenii mei din România — organizatorii — au aranjat totul în așa fel, încît să am foarte puțin de lucru sau chiar de loc. Românii sînt binecunoscuți ca sportivi și ca organizatori. Mă voi ocupa de problemele tehnice. Sînt sigur că nu vom avea surprize deoarece cu mult timp în urmă am fost informați cu toate detaliile legate de organizarea campionatelor. Problemele legate de locul de desfășurare a competiției, cîntarul oficial, vizita medicală, tragerea la sorți etc., se află într-un stadiu foarte avansat".

DIN COPILĂRIE

Este greu de crezut astăzi că se mai poate începe cunoașterea sau pregătirea în muzică, poezie, coregrafie sau în sport, la o vîrstă înaintată.

Nu numai atît, dar însușirea unei limbi străine, presupune învățarea ei timpurie, înainte chiar de anii de școală.

Istoria culturii este atît de bogată în exemple de precocitate și afirmări timpurii, încît aproape ne este greu să alegem. Mozart începe pianul la cinci ani și compune primele sonate la 8 ani, iar Enescu scrie prima sa lucrare la 5 ani. Iehudi Menuhin studiază vioara de la 3 ani și la 7 ani debutează la San Francisco, cu Simfonia Spaniolă de Lalo. Pușkin, Coșbuc, Hugo, Eminescu — au început să scrie versuri foarte de timpuriu și la 17 ani se afirmaseră cu strălucire. Dar care tînăr astăzi nu este ispitit de muzică sau scris de la vîrsta copilăriei. La fel este cu baletul și, adeseori, cu arta plastică.

Școala se începe acum la 6 ani, și în unele țări copiii sînt primiți la școală, chiar de la cinci. Totul începe în timpurile noastre mai devreme, mereu mai devreme...

Deși credem că nu mai este necesar să argumentăm de ce este bine să începem de timpuriu sportul, fie el recreativ sau de performanță, pentru cei care se conving mai greu, se pare că nu este inutil să argumentăm puțin rostul acestui lucru.

Cu cît începi mai devreme să faci mișcare în natură, să practici sporturi pentru sănătate, deprinderi și voie bună, cu atît vei simți mai deplin plăcerea și bucuria mișcării. Totodată, te inițiezi tehnic, îți dezvolți calitățile și caracterul, iubești mai mult oamenii.

Nu toți tinerii pot deveni recordmani mondiali și campioni olimpici. Totul este ca ei să descopere din copilărie această lume darnică și pură a sportului.

Sînt țări în care bucuria aceasta de mișcare este legată de condițiile geografice și de tradițiile sportive; înotul în Japonia și Australia, schiul în Franța, Italia, Austria, fotbalul și rugbyul în Anglia, patinajul și hocheiul în Cehoslovacia.

Am văzut în țară și străinătate mulți copii fericiți pe stadioane, încă înainte de a merge la școală. Se spune astăzi că mai întîi copiii învață să înoate și să schieze și abia apoi să meargă pe picioare!...

Să fim alături de copii, să ne amestecăm în jocurile lor. Vă amintiți citatul lui George Călinescu, care ne învață la înțelegerea și participarea în jocurile copiilor, cu acel înțelept și ironic final „numai proștii sînt serioși".

În ultimii ani — proces de generații — copiii părinților care au făcut sport în tinerețe, fac sport chiar ceva mai devreme decît părinții lor. Copiii lui Mihai Bîră, Gh. Roșculeț, Vasile Seredai, Dumitru Colibași, au început sportul la 3—4 ani!

Poate ar trebui să spunem ce se întîmplă cînd începem tîrziu să facem mișcare. Exact ca și în înțelegerea noastră pentru poezie, pictură sau muzică simfonică, ceea ce nu se simte spontan și sincer în anii de formare, mai tîrziu zadarnic ne străduim să ne placă. Stingheritor și fără satisfacții. Cu sentimentul că nu pricepem și pierdem timp inutil.

Pedagogic, nu există vîrstă la care să nu poți începe un lucru pasionant și util. Dar, încă o dată, ziua bună de dimineață se cunoaște... Ceea ce ai deprins din copilărie, îți rămîne intim și drag, toată viața.

Virgil LUDU

AGENDA EUROPENELOR DE BOX

În cursul zilei de ieri s-au mai primit înscrieri în C.E. de box, din partea federațiilor de specialitate din U.R.S.S. Finlanda, Olanda și R.F. a Germaniei.

Federația de box a UNIUNII SOVIETICE a trimis, organizatorilor campionatelor europene lista cu înscrierile sportivilor care vor participa la întreceri. Iată-i pe cei 11 pugiliști anunțați, în ordinea categoriilor: Semenov, Novikov, Kulaghin, Sokolov, Lomakin, Frolov, Musalimov, Tregubov, Kudriașin, Pozniak, Vasiușkin.

FINLANDA: categ. cocoș — Jouko Lindberch, ușoară — Kari Meronen, semimijlocie: Kalevi Kosunen, mijlocie mică — Mikko Saarinen, mijlocie — Reima Virtonen. Antrenor — Leo Jokela.

OLANDA (de la categ. cocoș, în ordine): Huppen, Tepaske, Daaren—Bacsh, Schulte, Schrengarjus, Baars, Van Den Broek, Verstappen și Lubbers. Antrenor — John Kaneman.

R. F. a GERMANIEI: (de la categoria muscă în ordine): Schubert Gerd, Pillars Hans — Georg, Prause Peter, Schwede Peter, Puzicha Gerd, Meyer Gütner, Spitzember Peter, Horning Rudi, Vaida Horst, Husing Peter. Antrenori —Wenhoner Dieter și Dieter Gerhard.

MAREA ÎNTRECERE DE PE RACHETODROMUL „VENUS"

TÎRGOVIȘTE, 16 (prin telefon, de la trimisul nostru). *Sîntem pe un teren anume amenajat, pe cunoscutul rachetodrom „Venus" și asistăm — sub un primitor umbrar — la întîiul campionat național de rachetomodele. În partea de unde, acum, se înalță astrul dimineții, avem rampele electrice de lansare. Alături, pe fundalul albastru al unei splendide zile de mai, se profilează vestitul Turn al Chindiei. Prezent, trecut și... viitor — prin tinerii, aici de față, atrași de îndrăzneala și frumusețea misiunii generației lor de pionieri ai universului.*

Întrecerea e inedită, pasionantă. Cu puțin timp înainte, prin fața asistenței au trecut — în pas mîndru — reprezentanții Caraș-Severinului, Dîmboviței, Clujului, ai unui mare număr de județe participante la aceste finale. A fost deschiderea festivă, în care tinerii și tinerele au prezentat, discret, puternicele lor minirachete: „Saturn", „Gigant", „ICAR" etc., apoi s-a dat primul start oficial în proba de durată la categoria 10 N.S. (Newton — secunde). În acel moment, au intrat automat în funcțiune aparatele electronice și teodolitele arbitrilor, pentru măsurarea unghiului de înălțare (orbita). Cu îngăduința dv., am să opresc aici cronica unei întreceri de rachetomodele cuprinzînd — obligatoriu — diferite ecuații chimice, calcul de mase moleculare, și altele, adică lucruri care interesează mai mult pe... juniori, pe acei sportivi ai aerodroamelor ce construiesc în serie agile de rachete, motoare cu propulsie și alte chestiuni mărunte de acest gen.

Așadar, proba de durată la categoria 10 N.S. În această întrecere, după primele lansări, conduc sportivii județului gazdă. Dar, concursul nu a luat încă sfîrșit. La startul arbitrilor, competitorii lansează spre înălțimi racheta după rachetă, urmărindu-le cu emoție efemera lor evoluție. În pauze, răsfoiesc broșuri de specialitate, studiază schițe, citesc revista „Astronautica" editată de elevii Liceului nr. 2 din Tîrgoviște. Se înțelege, școala are un cerc de racheto-modele (unul dintre cele mai puternice din țară), o societate tehnico-științifică și un inimos îndrumător — prof. de fizică Radu N. Ion, vicepreședinte al Federației române de modelism, directorul concursului la care asistăm.

Sîmbătă și duminică, la rachetodromul „Venus" din Tîrgoviște, vor fi programate și alte probe. Vom reveni cu amănunte. Pînă atunci, cum își încheie editorialul revista amintită — vînt favorabil astronauților de mîine!

Vasile TOFAN

Jocuri frumoase în calificări la rugby

Cuplajul rugbystic de pe stadionul Tineretului a prilejuit jocuri pasionante. Chimia Năvodari a dispus de Minerul Lupeni cu 17—3 (9—0). Au înscris Colac (9), Gibaur (3), Deteșan (3) și Gioglovan (2) pentru Chimia, respectiv Precup (3). Cea de a doua partidă dintre Vulcan București și Chimia Suceava a oferit un meci viu disputat în care jucătorii bucureșteni au încercat în permanență drumul spre buturile sucevenilor. Scor 19—6 (11—6). Au înscris: Fugigi (13), Tudorancea (3) și Ene (3) pentru Vulcan, respectiv Ursu și Buliga.

FL. SANDU, coresp.

Cu toată opoziția unui apărător constănțean, Frățilă reușește să șuteze din interiorul careului mare

ROMA: Interviu în exclusivitate pentru „SPORTUL" cu HELENIO HERRERA

DEVIZA MEA — SĂ ÎNVING ÎNTOTDEAUNA

● Ave mago ● Colosseumul și... Herrera ● Inteligența, înainte de toate ● Voi face un film ● A.C. Roma va reedita epopeea — Inter

Perspectiva unui interviu cu Helenio Herrera este oricînd pentru ziaristul sportiv un eveniment profesional. Personaj al mitologiei fotbalului, care începe să fie învăluit pe jumătate în abur de legendă, Herrera continuă să domine viața fotbalistică italiană, ținînd cu dinții, printr-o muncă titanică și prin alimentarea unei poze de o excentricitate decentă, acea glorie care aduce magului un salariu nu cu mult mai mic decît al unui mare om de afaceri.

Așa se și explică probabil apariția recentă într-un ziar italian a unei caricaturi tot atît de spirituală, pe cît de sugestivă. O actriță de cinema franceză se plimba prin Roma însoțită colegial de un actor (tot de cinema) italian. Ajunși în fața Colosseumului, ea rămase stupefiată, văzînd pe zidul patinat de vremuri al fostei arene unde luptau gladiatorii, un afiș de proporții pe care scria: DE VÎNZARE.

— Cum, ați scos Colosseumul la vînzare?

— Da, i-a răspuns el, jenat și parcă împăcat cu un destin implacabil, doar, a sosit vremea să-i prelungim contractul lui Herrera!

În fața porții stadionului Flaminio, unde venisem pentru interviu, vreo 20 de tifosi erau prezenți, ca-n fiecare dimineață, de altfel, să vadă sosind la antrenament și să adreseze un simplu salut vedetelor lui A.C. Roma. Atît, să-i vadă, să le dea binețe și să-i petreacă cu privirea pînă la ușa vestiarului. Etichetați dumneavoastră cum vreți acest izvor de mulțumire.

Am aflat cînd a sosit Herrera de la grupul celor vreo 20 de ahtiați, care au salutat intrarea unei mașini, atît de binecunoscută lor, cu brațul ridicat în semn de salut, rostind surprinzătoarea și atît de romana formulă în care doar un singur nume era schimbat: AVE MAGO!

Aveam în față pe cel mai scump (nu în sens afectiv) și

Romulus BALABAN

(Continuare în pag. a 3-a)

ÎN DIVIZIA A, PE STADIONUL REPUBLICII:

RAPID — POLITEHNICA IAȘI (ora 10)
STEAUA — VAGONUL (ora 17,30)

AZI, ÎN CAPITALĂ

● **Stadionul Republicii**, ora 8,15: Rapid — Politehnica Iași (tineret-rezerve); ora 10: Rapid — Politehnica Iași (divizia A); ora 15,30: Steaua — Vagonul (tineret-rezerve); ora 17,30: Steaua — Vagonul (divizia A);

● **Stadionul Metalul** (Pantelimon), ora 10: Metalul București — Dunărea Giurgiu (divizia B);

● **Terenul Timpuri noi** (Dudești), ora 10: Flacăra roșie București — I.M.U. Medgidia (divizia C);

● **Terenul T.U.G.** (Drumul Găzarului), ora 10: T.U.G. București — Petrolul Videle (divizia C).

● **Terenul Gloria**, ora 10: Mașini unelte București — Progresul Balș (divizia C).

CLASAMENTUL DIVIZIEI NAȚIONALE A

1. U.T.A.	24	13	4	7	36—21	30
2. Dinamo București	24	12	4	8	43—26	28
3. Rapid	24	11	5	8	31—28	27
4. Dinamo Bacău	24	11	4	9	28—26	26
5. „U" Cluj	24	11	3	10	35—32	25
6. Jiul	24	10	5	9	26—23	25
7. „U" Craiova	24	11	3	10	39—39	25
8. Steaua	24	10	4	10	40—34	24
9. Politehnica Iași	24	11	2	11	26—30	24
10. Farul	24	10	3	11	31—34	23
11. Petrolul	24	10	3	11	23—27	23
12. A.S.A. Tg. Mureș	24	10	3	11	27—32	23
13. Crișul	24	7	8	9	26—25	22
14. Progresul	24	7	8	9	24—29	22
15. F. C. Argeș	24	9	1	14	26—39	19
16. Vagonul	24	8	2	14	34—50	18

Cu toată opoziția unui apărător constănțean, Frățilă reușește să șuteze din interiorul careului mare

Ileana Silai și Carol Corbu învingători la Roma

ROMA 17 (prin telefon). **La întrecerile memorialului Bruno Zauli, desfășurate pe stadionul cu tartan de la Via Accetosa, participă numeroși atleți de valoare din 15 țări. Ambianța și condițiile de concurs remarcabile, mai puțin cele de la înălțime, timpul favorabil și concurența atleților au contribuit la dispute deosebite încheiate cu rezultate excelente pentru acest început de sezon.**

Cu un succes deosebit au concurat atleții români Ileana Silai și Carol Corbu, învingători la 800 m și, respectiv, la triplu salt.

Rezultate tehnice: FEMEI: 800 m: Ileana Silai (România) 2:06,4, Van Den Made (Olanda) 2:07,8, Nikolici (Iug.) 2:07,8; 100 mg: Antenen (Elveția) 13,8, Nowak (Pol.) 13.8, BĂRBAȚI: triplu: Carol Corbu (România) 16,39, Vasile Dumitrescu (România) 16,08, **Blatsis (Grecia) 16,00 — record;** prăjină: **Dionisi (Italia) 5,30 — record, Righi (Ital.) 5,00, Bull (Angl.) 4,90,** Dinu Pîștalu (România) **4,90;** disc: **Danek (Ceh.) 62,38, Bruch (Suedia) 62,06,** Iosif Naghi (România) **57,02;** înălțime: **Azzaro (Italia) 2,14, Lundmark (Suedia) 2,11, Todosievici (Iug.) 2,08, Johnsson (Sued.) 2,08,** Csaba Dosa (România) **2,05,... 7.** Șerban Ioan (România) **2,05;** ciocan: **Zsivotzky (Ungaria) 69,60.**

Concursul continuă duminică.

DE NOTAT...

● **PE STADIONUL DINAMO** din Capitală, în cadrul etapei pe sector a campionatelor republicane de atletism: 100 m: Constantin Nichifor 10,4, T. Iordache 10.6, Gh. Dulgheru (junior) 10,7; 400 m: Gh. Dulgheru 48,9; 400 mg: D. Cosma 53,5.

● **ÎN CAMPIONATUL CATEGORIEI B** la fotbal Metalul Tr. Severin a învins A.S. Cugir cu 1—0 (1—0). A înscris Constantin (min. 6) dintr-o lovitură liberă de la 20 m. A condus foarte bine E. Bucșe — Sibiu. (Gh. Manafu, coresp.).

● **LA NAGYKANIZSA**, echipele de popice ale Ungariei au întrecut selecționatele României cu 2418—2353 la fete și 5319—5067 la băieți.

SPORTUL magazin

Înainte de a pune punct

Așadar, timp de mai multe săptămîni, am zăbovit de nouă ori în trecutul, prezentul și, cîte o dată, viitorul curselor de automobile. Mai fugitiv sau mai pe îndelete, ne-am întîlnit cu Levassor, Nuvolari, Fangio sau Stewart, am urmărit fantasticul drum al bolizilor pe circuitele de la Monza, Indianapolis ori Spa-Francorchamps. Acum a venit clipa în care trebuie să punem punct, iar pe generic să scriem „sfîrșit". Dar, înainte de aceasta, se simte nevoia unui epilog, al unui al 10-lea popas, în care condeiul să încerce a răspunde la întrebarea-concluzie : Ce rost au, totuși, întrecerile de automobilism ? Care este justificarea lor ? Pentru ce mor piloții ?

O obiectivitate deplină este greu de realizat în aprecierea oricărei activități omenești. Întreprinderea este și mai anevoioasă aici, în automobilism, unde se înfruntă puternice interese contradictorii, unde suporterii fanatici și adversarii intransigenți se războiesc de peste o jumătate de secol, fără speranța de a se împăca. Firește, există, uneori, între cele două tabere și perioade de acalmie, dar ele nu durează decît atît cît lucrurile decurg normal și pe traseele de competiții nu sucombă nimeni. Cînd însă o mașină ia foc sau un alergător trebuie transportat într-o ambulanță, conflictul izbucnește mai intens ca înainte, alimentat de o presă întotdeauna înfometată de senzațional.

Surprins din toate unghiurile posibile, disecat, analizat, cel mai banal accident capătă proporțiile catastrofei, dezlănțuie pasiunile, gonește judecata lucidă. Omul care s-ar dori imparțial devine și el vehement în astfel de condiții, este tentat să-și aducă aportul la valurile de repudiere colectivă, îndreptate împotriva unei activități care nu este nici mai nocivă și nici mai bună decît altele de pe lume și împotriva cărora nimeni nu spune nimic.

S-a afirmat și se mai afirmă și astăzi, poate mai mult decît altădată, că întrecerile de automobilism reprezintă o afacere de proporții. Iată o apreciere care, pentru o anumită parte a lumii, devine incontestabilă. În america de Nord, spre exemplu, cursele sînt în momentul actual o industrie ca oricare alta, generatoare de copioase beneficii. Acolo se organizează anual în jur de 10 000 de întreceri la care asistă, plătind bilete de intrare, milioane de spectatori. Încasările se ridică la sume fabuloase și organizatorii își permit să ofere învingătorilor cele mai mari premii care s-au plătit vreodată la o competiție profesionistă : pînă la 500 000 de dolari pentru primul loc în faimoasa cursă de la Indianapolis!

BOLIZII DE FOC

O chestiune de prestigiu

Dar cursele de automobile sînt considerate drept afaceri nu numai pentru motivul arătat mai sus, ci și pentru altele. Să ne gîndim, de pildă, la problema publicității. Bucurîndu-se de avantajul de a capta atenția opiniei publice, cursele constituie unul din cele mai eficiente mijloace pentru ridicarea valorii turistice a unor localități și regiuni, pentru impunerea pe piață a unor mărfuri (începînd cu bujiile și terminînd cu țigările de foi), pentru stimularea vînzării unor anumite mărci de automobile. În acest sens este edificator răspunsul pe care Henry Ford jr. l-a dat ziariștilor cu prilejul unei vizite în Europa : *„Mă gîndesc din ce în ce mai serios,* a spus Ford, *la faptul dacă este neapărat necesar să cheltuiesc atîția bani pentru publicitate, cînd știu că dl. Ferari obține mari spații gratuite, în fiecare luni dimineață, în ziarele din lumea întreagă".*

Există numeroase uzine care participă de cîteva decenii la întrecerile de automobilism, făcînd acest lucru deschis, fără nici un fel de subterfugi. Dar se găsesc și dintre acelea pe care s-ar părea că acest sport nu le interesează. Șefii lui Volkswagen au declarat întotdeauna că nu vor să audă despre curse, că ele nu servesc la nimic. Dar aceasta este doar o manevră... diplomatică. Aproape toată lumea știe că Volkswagen și Porsche sînt, de fapt, aceeași firmă și că participarea intensă a acesteia din urmă la întrecerile de automobilism contribuie la acumularea unei experiențe tehnice foarte prețioase (de care profită, fără îndoială, și Volkswagen) și la popularizarea întregii industrii automobilistice vest-germane.

Cursele au însă și o rațiune de ordin politic. Încă de la începutul secolului, de pe timpul Cupei Gordon Bennet, competitorii își făceau un titlu de glorie națională din a cîștiga această celebră competiție. Într-o carte pe care a scris-o cu ani în urmă mecanicul Alf Francis, un devotat slujitor al curselor, spune că Stirling Moss nu voia să ia startul niciodată, dacă pe mașina sa Maserati, de fabricație italiană, nu era pictat steagul englez. Cel mai insolit record din lume — recordul mondial absolut de viteză terestră — are la bază, ca un puternic element propulsiv, vechea rivalitate dintre piloții englezi și americani. Donald Campbell s-a scufundat pentru totdeauna, în timpul unei tentative de viteză, în apele lacului Coniston, ducînd cu el convingerea fermă că prin performanțele realizate a adus un deosebit serviciu prestigiului Marii Britanii.

Și totuși, în pofida acestor justificări, pentru ce-și riscă viața alergătorii ? În cartea „Cursele de automobile și tehnica lor", pilotul italian Giancarlo Baghetti spune că un alergător concurează din pasiune, din dorința de a fi primul, din nevoia de a-și cîștiga existența... Evident, problema este mult mai complicată și ea implică în cele din urmă o motivare de ordin filozofic. Trebuie să admitem însă, menținîndu-ne la suprafața lucrurilor, că spiritul de întrecere și gustul riscului au animat întotdeauna anumiți oameni. Ca și cosmonauții, piloții de curse se angajează conștient într-o activitate deosebită, plină de pericole în care ființa umană este solicitată pînă la limita supremă a virtuților sale.

Competițiile — uriaș banc de probă

Obiectiv vorbind, deși este de atîtea ori anatemizat, sportul automobilist dă, totuși, mai puține victime decît alpinismul, scufundarea submarină, luptele cu tauri sau circulația rutieră. Epopeea cosmică nu are decît un deceniu de existență și, cu toată neînchipuita ei pregătire, a trebuit să achite cîteva polițe foarte scumpe. Pe munte, pe șosele, pe căile ferate, în arenă se sfîrșesc anual cîteva zeci de mii de vieți. Dar, din acest motiv, nici unul factor de răspundere nu-i va veni ideea să interzică ascensiunile, fabricarea automobilelor sau organizarea coridelor. Viața este luptă și avîntul civilizației pretinde anumite sacrificii. Mîna diriguitoare a omului are datoria de a proceda în așa fel, încît aceste sacrificii să devină cît mai rare sau să nu se transforme în destin implacabil.

Cursele de automobile au adus, în istoria lor de peste o jumătate de secol, un neprețuit tezaur de experiență tehnică, au contribuit substanțial la perfecționarea mașinilor obișnuite, de mare serie. La congresul inginerilor de mașini de sport, ținut în 1962 la Bristol, specialistul Rudolf Uhlenhaut de la Mercedes a spus : *„Constructorii angajați în competiții reușesc să obțină progrese tehnice, rapide pentru că proiectanții lor își pot permite riscul de a aplica soluții noi, foarte avansate, inaccesibile celor ce se ocupă numai cu realizarea automobilelor destinate pieții".* La aceeași reuniune, un alt tehnician, italianul Lampredi, a declarat că, pentru proiectarea motoarelor Fiat 1 300 și 1 500, el a folosit învățămintele acumulate mai înainte, pe cînd lucra în atelierele lui Ferrari de la Maranello.

Exemplul frînelor-disc a devenit clasic în discuțiile despre utilitatea practică a întrecerilor de automobilism. Folosit inițial în aviație, acest sistem de frîne a trecut apoi la curse, asigurînd răsunătorul succes al mașinilor Jaguar în competiția de 24 de ore de la Le Mans. N-a trecut decît puțină vreme de atunci și, iată, în prezent, orice automobil modern, de serie, fabricat în Europa, este echipat cu astfel de frîne de mare eficacitate.

Camerele de ardere emisferice, ventilatoarele debreiabile, ștergătoarele de parbriz cu două viteze, fotoliile bine studiate anatomic — toate acestea și încă multe altele au fost probate la curse și în raliuri, după care au intrat în producția industrială curentă. Acum doi ani, unul din specialiștii din R. D. Germană afirma într-un articol-bilanț că în construcția micului Trabant au fost operate peste 50 de îmbunătățiri succesive, pe baza experienței din competițiile de regularitate. Realitatea evidentă este aceea că întrecerile de automobilism reprezintă un uriaș și sever banc de probă, o condiție indispensabilă pentru orice constructor dornic să realizeze mașini tot mai economice, mai perfecționate și mai sigure.

Dumitru LAZAR

Duminicile unui nesportiv

PUMNUL

Aproape toți oamenii de știință importanți, din mai multe secole, aceia pe care îi numim căpetenii ale gîndirii, au vorbit de procesul îndelungat prin care omul s-a deprins să-și folosească facultățile fizice și intelectuale, dîndu-și seama de latențele lor și dezvoltîndu-le printr-o cît mai adecvată întrebuințare. De la ciomagul cu care se doborau înfricoșătorii monștri din preistorie pînă la degetele care înfioară corzile de pe harpă, tălmăcind prin sunetele lor sensibilitatea inimii, a fost străbătută o cale lungă, nu întotdeauna rectilinie, dar întotdeauna ascendentă în finalitatea ei. Ce pasionant ar fi de reconstituit momentul cînd omul de odinioară, învesmîntat încă în blana necuvîntătoarelor, a descoperit că măciuca, de care nu se despărțea niciodată în relațiile sale cu lumea ce-l înconjura, poate fi înlocuită, la nevoie, cu pumnul. Să se fi născut momentul ăsta din raționamentul primitiv al strămoșilor noștri sau concluzia a fost rezultatul unei clipe de pericol, cînd surprins în stare de detentă, instinctul de apărare stîrnit s-a concentrat în pumnul crispat, care izbește și doboară ? Cartea cu taine de nepătruns a trecutului speței noastre nu dezvăluie această clipă însemnată în evoluția omenirii, poate tot atît de importantă ca și descoperirea, mult mai tîrzie, a roții.

Pumnul, folosit în fel și chip, dar exprimînd mereu și explicit forța, este unealta vie a pugilismului. L-am văzut cu toții, în ringuri, plouînd ca o grindină pe anatomia adversarului, îmbrăcat în mănușa care apără oasele proprii și scheletul preopinentului de zdrobire. Viteza și greutatea lui impresionează pe oricine, deși nu pe toată lumea la fel. Fiindcă am aflat despre tragedia multor boxeri, unii orbiți, alții schilodiți, cei mai mulți desfigurați pe toată viața, nu nutresc o simpatie deosebită pentru pugilism. Nu prea demult am urmărit pe micul ecran un film mai vechi despre drama unui erou al ringului căzut în plasa comerțului sportiv. N-a fost un film vesel, a avut însă momente de tensiune provocată de înfruntarea dintre David și Goliath, dintre un pugilist mai fragil și altul robust. Ceea ce merita să fie văzut era inteligența, vivacitatea observației, promptitudinea ripostei și uluitoarea mobilitate a apărării.

Mărturisesc că socotesc boxul un sport doar pentru felul cum dezvoltă în cultivatorii lui reflexele, acuitatea facultăților de intuire fulgerătoare a intențiilor adversarului, întregul aparat rațional și senzorial al apărării. Din acest punct de vedere, pugilismul ar fi un bun mijloc de educație, în orice societate evoluată, chiar din școală, pentru a exalta la maximum ceea ce este sănătate și vigoare în ființa noastră aspirînd la integritatea sa fizică.

Cred că această inteligență a apărării — deoarece, oricum, viața, ca fenomen de adaptare și continuă evoluție, prin eliminarea dușmanilor ei, rămîne luptă — va constitui cel mai mare interes în apropiatele campionate europene de box. Cei ce le vor urmări, e bine să-și amintească de ceea ce spunea despre Joe Louis antrenorul său :

— Are un atac formidabil, dar o apărare unică. Și, în ring, cîștigi nu atît prin ceea ce dai, cît prin ceea ce nu încasezi !

Tocmai invers decît în viață, unde omul cîștigă în umanitate nu prin ceea ce primește, cît prin ceea ce dăruiește.

George SBÂRCEA

În „Curierul liceului", revista literar științifică a liceului nr. 1 „I. L. Caragiale" din Ploiești, care aniversează 62 de ani de la tipărirea primului număr, avem plăcuta surpriză de a afla printre producțiile diletantistice o versificație cu temă sportivă. Autoarea, elevă în clasa a XII-a D real, exprimă aci o preferință care nu este deloc nefirească în liceul profesoarei emerite Aspasia Vasiliu, plină de bune intenții față de educația fizică a tinerei generații.

Reproducem, așadar, „Marșul sportivilor la Olimpiadă", care pare pregătit pentru partitura unui compozitor îndrăgostit de sport.

MARȘUL SPORTIVILOR LA OLIMPIADĂ

Din vînt, din rouă și din soare,
Noi sănătatea o sorbim
Și ne-avîntăm în luptă dreaptă
Un loc fruntaș să cucerim.
Văzduhul, apa și pămîntul
Cunosc c-avem un singur țel :
În zbor să cucerim secunde,
Cu pașii noștri de oțel.

Refren :

Tineret, speranța patriei mele,
Venit din depărtări și avîntat în larg,
Să nu uităm vreodată, că măiestria-nalță
Drapelul țării noastre pe cel mai înalt catarg.

Pornind cu tot avîntul, pentru un loc și-un nume,
Să ne-amintim și-n clipa, cînd lupta este-n toi,
Că mai presus de toate-i să cucerim în lume
Prietenia celor ce-s tineri ca și noi !

Irina MOROIANU

TRAGEREA EXCEPȚIONALĂ LOTO CU ATRIBUIRE DE APARTAMENTE

AZI ȘI MÎINE, ULTIMELE ZILE PENTRU PROCURAREA BILETELOR

Numai astăzi și mîine vă mai puteți procura bilete pentru tragerea excepțională LOTO la care se atribuie, în număr NELIMITAT, apartamente cu 3 camere (confort gradul I) și diferența în numerar pînă la 125 000 lei, apartamente cu 2 camere (confort gradul I) și diferența în numerar pînă la 100 000 lei, zeci de mii de premii în numerar de 20 000 lei, 10 000 lei etc.

Se efectuează 10 extrageri a cîte 6 numere din 90 și se atribuie premii și pentru 2 numere cîștigătoare.

Participarea se va face pe două feluri de bilete și anume : bilete seria S de 70 lei care participă la toate cele 10 extrageri și cu care se pot cîștiga apartamente cu 3 și cu 2 camere, în număr NELIMITAT, precum și premii în bani ; bilete seria N de 25 lei care participă la faza a II-a, cu care se pot cîștiga apartamente cu 2 camere în număr NELIMITAT, precum și premii în bani.

Nu lăsați pentru ultima zi procurarea biletelor ! Intrați chiar acum în agenție și alegeți-vă numerele preferate.

CÎȘTIGĂTORII PRIN TRAGERE LA SORȚI AI AUTOTURISMELOR DE LA CONCURSUL SPECIAL PRONOEXPRES DIN 7 MAI 1969

Categoria D : un autoturism WARSZAWA : Marusi Gh. din Ploiești ; cîte un autoturism DACIA 1100 : Ciobanu Eugenia din Iași și Teleman Avram din Tecuci ; cîte un autoturism SKODA 1000 M.B. : Cristea Ion din Lonea — Hunedoara și Carabineanu Nicolaie din București.

Categoria O : un autoturism FIAT 1800 : Urseanu Cristian din București ; cîte un autoturism DACIA 1100 : Busuioc Dumitru din Sibiu, Bleoju Gheorghe din București, Bărbieru Avram din Rădăuți și Ciocan Ștefan din com. Dudești Vechi — Timiș ; cîte un autoturism MOSKVICI 408 cu 4 faruri și radio : Marin Ion din Constanța și Obradovici Inana din Timișoara ; cîte un autoturism SKODA 1000 M.B. : Andrei Constantin din Constanța, Drăgan Dragomir din com. Plosca — Teleorman, Stănescu Alexandru din București și Boboc Gheorghe din com. Săcele — Brașov ; cîte un autoturism TRABANT 601 : Blaga Ion din București, Rădulescu Florea din Craiova, Dobrescu Teodora din București și Orhidan Dumitru din Brașov.

„EUROPENELE" DE LA BELGRAD

UNA DE ARGINT, TREI DE BRONZ

3 mai 1961. Marea sală a Expoziției din capitala Iugoslaviei găzduiește cea de-a 14-a ediție a campionatelor continentale. Țara noastră este reprezentată de o garnitură completă. Cinstea de a deschide competiția revine lui Mircea Dobrescu și Forro (Ungaria), victoria, la puncte, revenind boxerului nostru fără ca acesta să se fi întrebuințat prea mult. Constantin Gheorghiu face apoi o veritabilă demonstrație de scrimă pugilistică în partida cu francezul Houdeau și cîștigă prin k.o. în ultima repriză. Nicolae Puiu încrucișează mănușile cu Mackay (Scoția), punctează mult în plexul adversarului, recepționează și el cîteva contre, dar cîștigă meciul, verdictul fiind acordat în unanimitate.

Debutantul nostru la categoria semiușoară, Gustav Simonca este întrecut de maghiarul Kajdi, în schimb Gheorghe Negrea se impune din nou (ca și la Praga) în fața bulgarului Spasov și cîștigă la puncte. Vasile Mîrza începe cu trac întîlnirea cu olandezul Wolters, dar treptat își revine și își impune superioritatea. În ultimul rund Wolters este avertizat de două ori de arbitrul elvețian Nichele și, în aceste condiții, pierde fără drept de apel. Virgil Badea îl domină pe Stantien (Cehoslovacia), atacurile sale sînt însă — uneori — lipsite de eficacitate. Datorită inițiativei continue, el cîștigă meciul. Disputa dintre Iosif Mihalic și A. Mițev (Bulgaria) este deosebit de spectaculoasă datorită îndeosebi reprezentantului nostru, care impresionează prin claritate și precizia loviturilor. Cu o directă la plex (repriza secundă) Mihalic își pune adversarul k.o. Dobrescu este eliminat de Stolnikov (U.R.S.S.) cu largul concurs al arbitrilor. Boxerul sovietic n-a punctat mai mult de 4—5 ori în tot timpul meciului, a fugit literalmente din calea adversarului.

Nici o lovitură n-a dat la întîmplare C. Gheorghiu în duelul său cu maghiarul Baranyai. A fost un meci aplaudat insistent de spectatori, meritul revenind ambilor boxeri, care punctînd din continuă mișcare au furnizat un spectacol de neuitat. Victoria a revenit lui Gheorghiu. Negrea l-a învins pe Pozniak (U.R.S.S.) mai greu decît ne așteptam. Superior adversarului timp de o repriză și jumătate, Negrea a suportat greu în ultimul rund, revenirea unui Pozniak dezlănțuit. Atacurile sale periculoase nu sînt însă îndeajuns de clare, astfel că arbitrii l-au preferat pe pugilistul nostru. Trimis la podea în rundul II și III și avertizat în ultimul (pentru lovituri sub centură), Vasile Mariuțan a fost învins prin abandon de italianul Penna.

Sferturi de finală. Nicolae Puiu se afirmă din nou ca un puncher de temut și-l scoate din luptă în rundul II pe Kostarelos (Grecia), ca urmare a unui puternic upercut de dreapta la plex. Mîrza nu rezistă scoțianului McKenzie și părăsește competiția. Ion Monea se menține tot timpul în defensivă și nu poate evita loviturile dure ale lui Feofanov, pierzînd la puncte. Mihalic începe promițător meciul cu Tumins (U.R.S.S.), reușind să plaseze cîteva serii la cap în primele trei minute de luptă. Celelalte două reprize se desfășoară însă în întregime în avantajul pugilistului sovietic, care cîștigă la puncte. În meciul următor, Badea îl scoate din competiție pe Németh (Ungaria).

Semifinalele. Doar Negrea reușește să se califice în finale, adversarul său Bodell (Anglia) fiind oprit de medic să urce în ring. C. Gheorghiu este învins de englezul Taylor. Prima repriză aparține reprezentantului nostru, care se deplasează și punctează precis. În următoarele însă Gheorghiu obosește și nu mai poate evita loviturile adversarului, astfel că pierde la puncte. Boxînd cu arcada deschisă, Badea nu poate da randamentul așteptat și e învins de Heidel (R.D.G.). Luptă extrem de dură între Nicolae Puiu și polonezul Gutman. „Cocoșul" nostru îi face zile grele adversarului în primul rund, punctînd excelente directe la corp. Urmează o repriză egală, iar ultima aparține în întregime boxerului nostru, Gutman fiind și avertizat. Totuși, decizia, în flagrantă contradicție cu realitatea, este atribuită lui Gutman.

Ca și la Bucerna, singurul boxer român care luptă în finală, este Gheorghe Negrea. El îl întîlnește pe italianul Saraudi. Timp de două reprize Negrea domină autoritar : lovește clar și se blochează perfect. Spre sfîrșitul meciului însă, reprezentantul nostru dă semne vădite de oboseală, nu mai poate ataca cu aceeași claritate și pierde la puncte.

Romeo CĂLĂRAȘANU

CAMPIONII EUROPEI — ediția XIV : Vacca (Italia), Sivko (U.R.S.S.), Taylor (Anglia), McTaggart (Scoția), Tumins (U.R.S.S.), Tamulis (U.R.S.S.), Lagutin (U.R.S.S.), Walasek (Polonia), Saraudi (Italia), Abramov (U.R.S.S.).

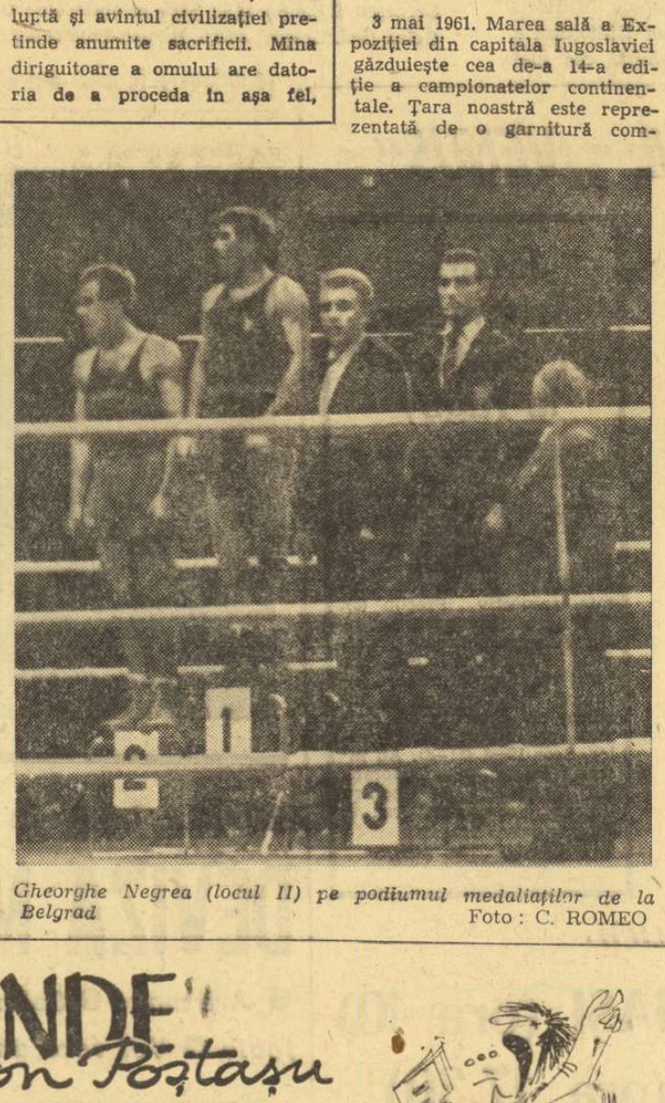

Gheorghe Negrea (locul II) pe podiumul medaliaților de la Belgrad Foto : C. ROMEO

RĂSPUNDE Ion Poștașu

C.M. TREVERS, RANDWICK, AUSTRALIA. O scrisoare „pentru Ion Poștașu", din Australia ! Să cercetez mai bine scrisorile pe care le voi primi de-aci înainte, poate că îmi scrie și un cititor de pe... Marte ! Lăsînd gluma la o parte, nu poate decît să ne bucure faptul că ziarul nostru este citit (și cu atenție, după cum vedem !) pînă și în atît de îndepărtata Australie. Rîndurile dv. — pentru care meritați 10 la limba română — m-au emoționat profund. Mă grăbesc acum să vă răspund la cele două întrebări pe care mi le-ați pus : 1. În meciul România—Iugoslavia (scor 2—1), disputat la 17 iunie 1964 la Belgrad, echipa noastră a fost, în fapt, formația Rapidului (mai ales dacă ne referim la prima repriză). Iată echipa pe care am aliniat-o : Andrei — Lupescu, Grăjdeanu, Dan, Greavu — Dinu (Octavian Popescu), Georgescu—Năsturescu, Dumitriu (Haidu), Ionescu, Codreanu. 2. În campionatul nostru de fotbal, golaverajul nu se calculează prin împărțire, ci prin scădere. Ca atare, clasamentul la care vă referiți este corect.

DAN TEODORESCU, IAȘI. Am reținut una dintre reflecțiile dv : **Spectatorul de fotbal = cel mai mare antrenor, cel mai bun jucător, cel mai corect arbitru.**

STERE CARAPALE, COGEALAC. 1. „Anul trecut, mulți prieteni mă îndemnau să mă las de Rapid și să țin cu Dinamo București. Eu nici n-am vrut să aud". Bineînțeles ! Dacă ar fi și jucătorii tot atît de consecvenți ca suporterii ! 2. Nu avem fotografiile cerute. Adresați-vă direct echipei Rapid : București, Șoseaua Giulești nr. 10, sectorul 7.

COSMA LIVIU, ARAD. 1. În preliminariile C.M. de fotbal din 1966, România a concurat alături de Portugalia, Cehoslovacia și Turcia. La ultima ediție a Campionatului Europei, am fost în aceeași grupă, în preliminarii, cu Italia, Cipru și Elveția. 2. Înainte de a veni la A.S.A. Tîrgu Mureș, Ion Mureșan (născut la 6 ianuarie 1944), a jucat la Industria sîrmei. În 1965, el a fost legitimat la Crișul.

MIHAI NICODIM, TECUCI. 1. În echipa națională, atît Mocanu cît și Deleanu n-au jucat decît pe postul de fundaș lateral stînga. 2. Primul gol în meciul Brazilia—Bulgaria, din cadrul C. M. 1966, a fost înscris de Pele, din lovitură liberă de la 20 de metri (min. 14).

VALERIU HOGAȘ, CRAIOVA. Aveți în biblioteca dv cărțile apărute în Editura C.N.E.F.S. cu Jocurile Olimpice de la Melbourne, Roma și Tokio și vreți să știți dacă trebuie să-i faceți loc și volumului cu J.O. de la Mexic ? Da. Cît de curînd.

ANDREI COMBOZAN, TG. MUREȘ. **„Pentru a cîștiga meciurile cu Elveția, Portugalia și Grecia, consider că nu trebuie nimic neglijat. Chiar și o poezie slabă, cum este, poate, a mea, în lipsa altora mai bune, îi poate mobiliza pe jucători".** Este frumos din partea dv că vreți să veniți în ajutorul echipei noastre reprezentative de fotbal, dar mă îndoiesc că versurile dv — **„Reglați-vă tirul, șutați cu ardoare / Să ploaie cu goluri, să n-aveți cruțare"** — ar constitui pentru ea o lectură stimulativă. Dimpotrivă. Și, în cazul unei surprize neplăcute (ferească dumnezeu !), băieții ar da vina pe dv !

C. SOROHAN, CÎMPULUNG MOLDOVENESC. Echipa Viitorul, avînd ca principali componenți pe fotbaliștii care au cîștigat Turneul U.E.F.A. 1962, a activat în toamna anului 1962, experimental, în divizia A. Printre echipele învinse în campionat de către Viitorul a figurat și Farul : 3—1. (Meciul a avut loc la București).

R. MĂRGĂRIT (arbitru de fotbal), BUCUREȘTI. Nu mă raliez în întregime la părerile dv. dar cu multe dintre ele sînt de acord. Este foarte adevărat, de pildă, că unii antrenori și specialiști de pe tușă, în locul unor indicații tehnice, se mulțumesc să strige : **„Hai băieți !"** Ceea ce, evident, aș putea face și eu, fără o pregătire specială. Și, mai ales, fără leafă !

Ilustrații : **N. CLAUDIU**

Cooperativa „Metalo-Casnica"

Unitatea 59

Calea Griviței nr. 223 sectorul 8

Telefon 12.33.97

Execută la comandă garnituri din cauciuc cu matrița beneficiarului și a cooperativei : amortizoare auto, vulcanizare, încărcări acumulatori ; execuție ireproșabilă din material de calitate.

Livrarea lucrărilor se face urgent avînd personal cu înaltă calificare.

FOTOGRAFIA SPORTIVĂ LA SALONUL INTERNAȚIONAL

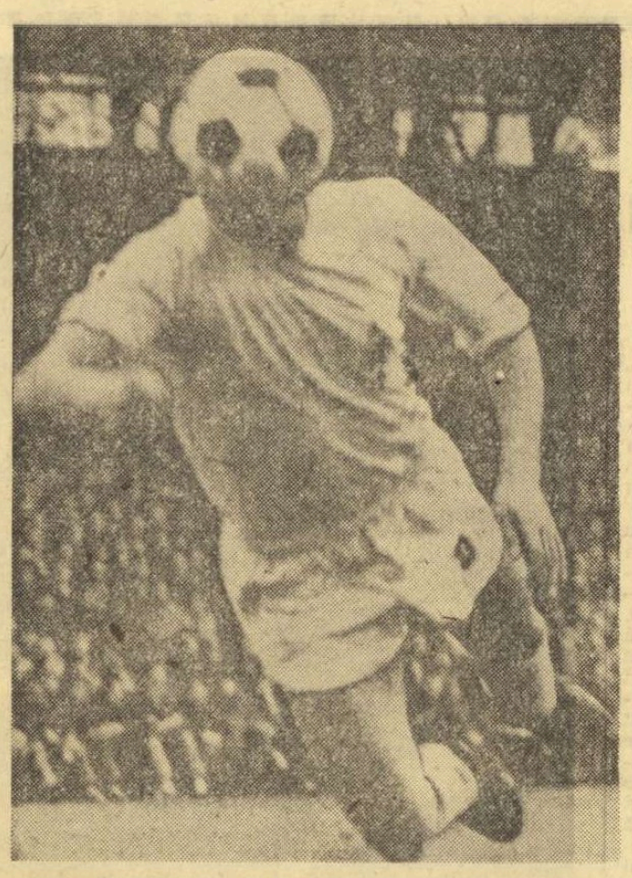

Mîine se deschide la București, în sala Dalles, cel de-al VII-lea Salon internațional de artă fotografică al României. Printre fotografiile primite de organizatori sînt cîteva sute cu tematică sportivă. Dintre acestea vreo treizeci vor apare și în Salon. Iată, în reproducere, piesele: „MISTER FUSSBALL" de K. E. Backhaus (R.F.G.) și „SECUNDE CHINUITOARE" de Alex. Saakov (U.R.S.S.)

ORIGINALUL „TRANSATLANTIC AIR RACE"

„Daily Mail" instituise premiul de 10 000 de lire sterline încă din 1913, dar nimeni pînă acum nu reușise să îndeplinească pretinsa condiție: primul zbor fără escală între Lumea Nouă și insulele britanice. Drumul cel mai scurt — cel dintre insula canadiană Newfoundland (sau Terra Nova) și Irlanda — măsura vreo 3 000 km. deasupra furtunosului Atlantic de Nord. Chiar și cu vînt favorabil, un avion încărcat nu putea obține o viteză mai mare de 160 km pe oră. Era pe vremea cînd se zbura cu carlingile deschise. Instalațiile radiofonice, pentru legătura dintre sol și avion, erau atît de primitive încît din considerente practice (pentru a nu îngreuna avionul) se renunța adesea la ele.

Iată ce fel de circumstanțe nefavorabile trebuiau să înfrunte cei ce-și propuneau marea aventură. Cu toate acestea, la 14 iunie 1919, doi piloți englezi, căpitanul John Alcock și locotenentul Arthur Whitten-Brown au pornit elicea biplanului militar (un avion bimotor de bombardament) Vickers-Vimy, din St. John's, localitatea cea mai estică a insulei Newfoundland. Ei au pătruns și traversat de mai multe ori zonele de vreme rea, pînă cînd carburatorul unui motor a înghețat. În noaptea întunecată, la 3000 de metri deasupra înfricoșătorului ocean Atlantic, locotenentul Whitten-Brown a fost nevoit să se cațere pe fuselaj, pe aripi, spre motor, pentru a îndepărta gheața de pe carburator. Drumul acesta a trebuit să-l facă încă de două ori. Puțin timp înainte de a-și atinge ținta, celălalt motor dădea și el semne de slăbiciune în randament. Dar coasta irlandeză era aproape. Cu o precipitare explicabilă, cei doi temerari au aterizat grăbit în golful Clifden, rupînd avionul în două, ei scăpînd însă teferi. Trecuseră, de la decolare, 16 ore și 27 minute. Cîștigătorii premiului instituit de „Daily Mail" erau cunoscuți.

Se împlinesc 50 de ani de la această performanță și cotidianul englez, plin de fantezie publicitară, a reluat ideea cursei transatlantice non-stop, adăugîndu-i atributele originalității după registrul zilelor noastre. Adică: punctele de start și sosire au fost fixate în vîrful celui mai înalt imobil londonez (etajul 33 al Turnului Poștei) și la etajul 86 al guliverului new-yorkez Empire State Building (total 102 etaje, 449 metri înălțime); posibilitatea folosirii oricăror mijloace de transport pe uscat (de la trotinete pînă la automobile) și de zbor (de la avioane militare cu reacție pînă la baloane dirijabile); stabilirea a 21 de categorii de premii etc.

Azi se cunosc cîștigătorii lui „Transatlantic Air Race". Recordul absolut al traversării aparține locotenentului Peter Goddard căruia, la bordul unui avion „Phantom", pe ruta New York—Londra, i-au fost necesare doar 4 ore, 46 minute și 57 secunde. (Pentru comparație: călătoria cu avioanele de cursă durează obișnuit 7 ore și 40 de minute). Pe ruta Londra—New York, premiul pentru avioanele de turism a revenit celebrei aviatoare britanice Sheila Scott, care cu doi ani în urmă a efectuat înconjurul globului.

Elemente de pitoresc, printre cei aproape 400 de concurenți, au prezentat și sportivii. Campioana olimpică a săriturii în lungime (Tokio, 1964) Mary Rand și-a pus la dispoziție velocitatea, pentru a sprinta de la stația de metrou londoneză pînă la avion. Celebrul automobilist Stirling Moss — cunoscînd bine dificultățile traficului londonez — a ales, din precauție, pentru transportul spre aerodromul Gatwick, motocicleta și apoi elicopterul. De va fi fost fructuoasă sau nu experiența lor sportivă, încă nu am aflat, din păcate.

Căpitanul Alcock (cu macheta avionului) și locotenentul Whitten-Brown (cu săculețul poștal pe care l-ar transporta simbolic)

Sportivi sub cupola Academiei

PRETENDENT LA TRAVERSAREA ÎNOT A CANALULUI MÎNECII

— SCULPTORUL BORIS CARAGEA

„În curtea casei părintești, apele Mării Negre nu erau musafir rar, ci destul de des întîlnit. Cred, de aceea, că am început deopotrivă, să umblu și să înot, să pășesc la fel pe pămînt ca și în apă.

La patru ani înotam și-i însoțeam voinicește pe unchii și pe vecinii mei, acolo unde am văzut lumina zilei pe malul mării.

Intîia minge de fotbal apăruse pe aci, o dată cu debarcarea trupelor anglo-franceze care străpunseseră frontul de la Salonic. Noi, copiii, care nu văzusem o minge, alta decît de cîrpe umplute cu paie sau cu vegetația mării, ne-am mirat foarte mult de salturile ei năstrușnice.

Asistasem, pînă atunci la niște lucruri deosebite, cursele de cai cu pornirea dintr-un oraș și sosirea într-altul, ca și la acele lupte greco-romane sau tătărăști în care mușculoșii hamali înfruntau niște pintecoși negustori, lupte ce-ncepeau la amiază și continuau pînă în asfințit, încheindu-se numai după ce pe rogojină rămînea un singur luptător, cel neînvins, ai cărui umeri nu cunoscuseră podeaua.

Îmi amintesc și de serbările marinărești din miezul lunii august, care programau curse de fond nautic, adevărat maraton, în care nici vigoarea tinerească a matrozilor și nici stilul lor didactic nu rezistau vlăjganului care eram eu, pe atunci. Pe zece kilometri, înfruntînd o sută de concurenți dintre care nici jumătate nu încheiau cursa, soseam întotdeauna primul. Timp de trei ani, consecutiv, am cunoscut laurii primului premiat, depășindu-l pe următorul clasat cu vreo doi kilometri din cei zece ai rutei.

De acolo, din apele mării, am stabilit o relație prețioasă, pe care timpul a adîncit-o într-o prietenie cu doctorul Matei Balș, medic, profesor universitar, laureat al Premiului de Stat. Înotător pasionat, el a fost ani de-a rîndul campion național și recordman al României, ajutîndu-mă și pe mine, copilul mării, să-mi ameliorez stilul în așa fel ca, economisindu-mi efortul, să obțin sporirea eficienței în alunecare.

Devenind student la arte-frumoase, făceam figurație scenică la Teatrul Național pentru a-mi asigura o parte din mijloacele de existență. Aici, la Teatrul Național, contactul nemijlocit cu marele actor Aristide Demetriad, om de o delicatețe și o generozitate, care îi făcuseră o faimă și dincolo de cea pe care

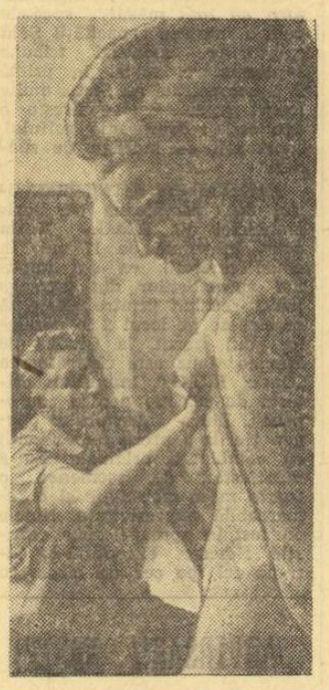

Sculptorul Boris Caragea modelînd opera sa „Înotătoarea"

i-o asigurase rampa, mi-a deschis orizontul unor perspective cu totul neașteptate...

Reîntîlnindu-l vara, la mare, unde înotam ore întregi, mi-a vorbit în felul următor:

— Să te antrenezi asiduu, pentru a putea apoi să încerci traversarea Canalului Mînecii, de la Dover la Calais. Se cuvine, cînd avem printre noi un asemenea înotător rar, să-i creăm noi posibilitățile materiale ca să-și poată valorifica, în avantajul țării noastre, aptitudini care pot înlesni să se vorbească și despre România astfel după cum se pomenește despre alte țări ai căror sportivi au izbutit isprăvi deosebite. Îți dai dumneata seama ce ar însemna pentru țărișoara noastră izbutirea dumitale?

...Și m-am apucat virtos de lucru în apa Mării Negre. Pînă și hrănirea în timpul înotului începuse să mi se facă după regulile și sistemele adoptate pe atunci de către cei ce se avîntaseră în încercările pentru „Marea Mînecii", metode mult studiate și stabilite de fiziologii vremii.

Au intervenit însă impedimente inerente timpurilor, cînd oficialitatea lăsa lucrurile la voia întîmplării, în care hazardul definea rosturile și prezentarea mea la startul cursei pentru traversarea Mînecii nu s-a mai putut face, deși toate pregătirile erau puse la punct.

Poate că izbuteam, poate că nu; un lucru e însă sigur: nu abandonam decît dacă îmi pierdeam cunoștința și, sleit, aș fi fost „pescuit" de ambarcația de urmăritori oficiali.

Consider că sportul, sub o formă sau alta a exercițiului, sub o titulatură sau alta, este însăși mișcarea omului, legat organic de ea. Consider că sportul se naște o dată cu omul și aparține firii sale. Desigur, fiecare om se cuvine să-și aleagă sporturile după aptitudini, după predilecții, după locurile în care trăiește, după vîrstă. Se cuvine, totodată, să-și dozeze în așa fel efortul în exercițiul fizic, încît în toate etapele vieții, la toate vîrstele, să fie prezent în sport, să cunoască voluptatea exercițiului activ.

Este o bucurie, ca soarele, ca somnul bun, ca apa și ca frumosul, să simți mișcarea, armonia și în același timp șocul efortului fizic.

Consider că mișcarea înseamnă însăși viața și ea dăinuie o dată cu începuturile omului, a vieții pe pămînt.

Am fost invitat la Jocurile Olimpice de la Roma și am admirat acolo, într-o dublă senzație, sculptura statuilor elene și romane, imortalizînd mișcarea din timpuri peste care pulberea secolelor s-a așternut fără a fi avariat ideea, dimpotrivă, și mișcarea contemporanilor, desfășurată sub privirile noastre, în competițiile stadionului olimpic. A fost o întrecere sub chiar privirile cugetului meu, puternică și superbă, în limbajul pe care creația artistică îl oferă omenirii, trupuri și dirzenii, voințe oțelite la forja caracterelor, nobila resemnare a eșecului, demna bucurie a victoriei.

Olimpiada a fost pentru mine, copilul pornit din anii apelor mării și devenit sculptorul de azi, cea mai evidentă dovadă de ceea ce reprezintă școala sportului. O afirmare, o confirmare, o instaurare, o năzuință împlinită".

Repovestită de
V. FIROIU

DEVIZA MEA — SĂ ÎNVING ÎNTOTDEAUNA

(Urmare din pag. 1)

poate mai original antrenor de fotbal din lume, pe cel mai comentat, mai adulat și mai negat, pe omul care a făcut din existența lui Inter o feerie durabilă cîțiva ani, pe părintele spiritual al jocului defensiv, fapt pentru care mulți ziariști, printre care și subsemnatul, i-au deschis proces imputîndu-i culpa de a sacrifica frumusețea fotbalului, aruncînd-o în gura lacomă a zeului rezultatelor. Aveam în față pe tipul orgolios și totdeauna sigur pe el, fără doar și poate o personalitate reală și poate numai supradimensionată de fantezia ziariștilor, un fost jucător lipsit de strălucire, dar un antrenor excepțional, care și-a construit faima cu migală și căruia îi place să spună despre sine: **„Am fost un jucător modest, dar dacă l-aș fi avut antrenor pe Helenio Herrera aș fi ajuns cu siguranță o mare vedetă".**

E-am rugat mai întîi să răspundă la cîteva întrebări pe marginea cărora ziarul nostru întreprinde o mare anchetă internațională, pe care o vom publica mai tîrziu. Deocamdată, nu putem deconspira decît titlul temei ei generale: Încotro se îndreaptă fotbalul?

Și în continuare.

— M-am convins, întrebînd în dreapta și-n stînga, că publicul italian continuă să fie fasçinat de Helenio Herrera. Cum explicați această vogă rezistentă, într-o profesie, de regulă, dominată de efemer și imprevizibil.

— Am obținut cele mai bune rezultate din Italia, domnule. Iar, italienii sînt niște oameni vanitoși. Unde se duceau prin lume în perioada de glorie a fostei mele echipe, erau întîmpinați aproximativ astfel: „Ohh, sînteți italian! Aveți o echipă de fotbal formidabilă. Inter. Am văzut-o, e un mecanism minunat". Și tot așa ani de zile, orgoliul mereu mîngîiat al italienilor i-a determinat să ajungă la un adevărat cult pentru mine.

— Dacă ați fi jucător, cu ce antrenor ați prefera să lucrați?

— Cu Helenio Herrera.

— Explicați-vă.

— Știu mai bine decît alții să fac din jucători, mari personalități. Știu să văd talentul acolo unde altora li se pare că nu există. Știu să-i antrenez, să le creez conștiința valorii proprii, să-i fac să devină demni de stimă, să-i determin să fie și să se considere oameni realizați. Sînt foarte sever, dar foarte uman în același timp. Cu cei ce nu sînt maleabili pe aceste direcții, nici nu lucrez. Dar, astfel de cazuri am întîlnit rar.

— Ce considerați că are cea mai mare însemnătate pentru profesia de antrenor?

— Inteligența. Ea înainte de toate stă la baza tuturor realizărilor. Apoi munca, puterea de muncă și seriozitatea, împinse pînă la extrem.

— Sînteți un bun tehnician? Dar un bun psiholog și pedagog? Care din fațetele profesiei de antrenor o considerați primordială?

— După mine, toate influențează în egală măsură. Am văzut oameni care știu să conceapă și să execute un antrenament cvasiperfect. Dar rezultatele îi ocolesc, fiind descoperiți pe celelalte planuri. De reciproca acestei ecuații nici nu poate fi măcar vorba, așa cum nu mai e de conceput nici antrenorul diletant.

— Ați fost întotdeauna un mare subiect pentru ziariști. Considerați că ei au contribuit la crearea unui anumit procent din celebritatea dv.?

— Răspunsul cel mai corect ar fi că ne-am ajutat reciproc.

— Credeți că veți reedita cu A. C. Roma marile succese obținute cu Inter?

— În campionatul actual m-am ocupat de construcția echipei. E o etapă obligatorie, atunci cînd vizezi realizări remarcabile. Operațiunea e aproape terminată. Din toamnă va începe și pentru echipa romană o epocă de succese.

— Sînteți mereu atît de sigur de randamentul activității dv., domnule Herrera? Decepția, amărăciunea, teama, aceste stări atît de omenești, nu le-ați încercat niciodată?

— Cum să nu! Dar eu sînt un tip de luptător. Am avut un început greu în viață, de atunci am învățat să lupt, autoeducîndu-mă ca atare. Nu cedez niciodată. Deviza mea e să învingă întotdeauna, măcar în final. Insuccesul nu-l accept decît ca o alternativă parțială sau vremelnică.

— Dacă ați fi scriitor sau regizor de film și ați cunoaște bine viața lui Helenio Herrera, v-ar tenta să faceți din ea tema unei cărți, sau a unui film?

— Am scris deja o carte care s-a bucurat de un mare succes în Italia. Voi face și un film. Sînt născut în Argentina, am trăit în Africa, Franța, Spania, Italia, am fost jucător, antrenor, am călătorit enorm, am văzut multe în viață și am de spus lucruri interesante.

Cu o bărbătească strîngere de mînă ne-am despărțit de cel mai scump și poate mai original antrenor de fotbal din lume, de cel mai comentat, mai adulat și mai negat. Față de vremea cînd a venit la București cu Inter, Helenio arăta parcă mai consumat, mai obosit, cu fața mai împăienjenită de riduri, deși energia și ambițiile de proporții napoleoniene i-au rămas la fel de mari. Herrera, omul care continuă să fascineze în Italia și în lumea întreagă multe milioane de oameni.

SINGUR PRINTRE STRĂINI...

Viața romantată a lui Toma Aurel

IX. O NENOROCIRE NU VINE NICIODATĂ SINGURĂ...

1939. Parisul începe să simtă de departe mirosul prafului de pușcă... Toma se antrenează împreună cu Lucian și Gheorghe Popescu la sala Carpentier. Au uitat de vechile lor rivalități din țară. Acum se ajută între ei ca să răzbească printre străini... Bourdet care l-a trimis de curînd pe Sangchilli la podea, lucrează la mîinuși cu Tomiță. Celebrul fotbalist Sindelar — un mare admirator al lui Toma — se sinucide la Viena împreună cu logodnica, dînd drumul robinetului de gaze. Legile rasiale opunîndu-se căsătoriei, cei doi îndrăgostiți au ales pe cea mai disperată dintre soluții... La 28 ianuarie, Toma și Lucian Popescu figurează pe același afiș la reuniunea din Leith (Anglia). Lucian obține decizia în meciul cu Tommy Carr, iar Tomiță nu se lasă nici el mai prejos. Îl face k.o. pe Teddy O'Neill în rundul 10. Dar, iată primul ghinion al anului 1939. Toma își strică mîinile. A dat în O'Neill ca-ntr-o stîncă pînă să cadă jos! Leclerc îl duce imediat la renumitul specialist dr. Bonnet care i-a îngrijit mîinile lui Marcel Thil. Gheorghe Popescu recoltează două succese la Paris în fața lui Kid Michel și Bavière. Apoi, la 9 martie, Toma Aurel (după aproape cinci ani de victorii neîntrerupte) capotează în meciul cu Burns. Aproape 5000 de englezi jubilează în sala din Edimburgh la aflarea deciziei care pune capăt invincibilității lui Toma Aurel. Dar Burns a plătit scump această victorie. A scos din buzunar 30 de lire, amenda pentru depășirea greutății — și a fost numărat de patru ori la podea! „Poate e mai bine c-ai fost învins — îl consolează Leclerc pe Toma Aurel, Acum Peter Kane, Tanner și King nu vor mai fugi de tine!"

Dar Toma nu-i răspunde. Știe că mîinile nu-l mai ajută ca pe vremuri. S-a rupt un arc din mecanismul lui: încrederea. Milică Theodorescu boxează acum în America. Face meciuri cu pugiliști de mîna a doua și se plînge mereu că e „furat ca-n codru de arbitri". Toma Aurel vine la București. Asistă la meciul Lucian Popescu — Phil Dolheim, care îl consacră pe român a treia oară campion european, și declară ziarelor: „Sunt fericit de victoria lui Lucică. Stînga lui a mers ca un piston și aici e secretul succesului... Acum aștept meciul meu cu Ernst Weiss care vrea să-mi atace titlul".

Un alt eveniment e în atenția lumii, din jurul ringului: meciul Joe Louis — Tony Galento, „boxerul berar", care amenință războinic: „Îl distrug". Louis, calm, ripostează: „Galento e prea gras ca să mai fie și deștept". Louis îl bate — într-adevăr — pe Galento prin oprire în rundul 4, dar apoi declară ziarelor: „A fost cel mai dur adversar. Tony are o inimă la fel de mare ca și el". La 12 august 1939, Toma își face drum printre spectatorii de la Sportpalast din Berlin, spre ringul unde-l așteaptă Ernst Weiss, challanger la titlul european. Pentru prima oară, Toma trebuie să-și apere centura europeană, printre străini... La ora două noaptea telefonul sună la „Gazeta sporturilor" din București. Un glas deznădăjduit se aude în receptor: „Frații lor, sunt distrus. Am pierdut titlul. Mi-am luxat mîna dreaptă. Sînt prăpădit, mi-e rușine de voi... Pînă în repriza a 8-a îi bătusem, vă jur. Apoi am aruncat o dreaptă, Weiss a băgat capul, și trosc, am simțit cum plesnește ceva, parcă s-a rupt un băț. Cînd am lovit am înțeles ce se-ntîmplase. Nicot, arbitrul, a înțeles și el. Leclerc plîngea în colț. Weiss s-a repezit să mă turtească. Plîngeam și boxam. Trei reprize am luptat numai c-o mînă. Apoi n-am mai putut. Am abandonat în repriza a 11-a. Am pierdut titlul. Îmi pune mîna-n ghips... N-am noroc pe lumea asta...".

Apoi, secretarul de redacție, zguduit și el de emoție, explică celor din jur: „Toma nu mai spune nimic. Plînge. Plînge cu hohote".

...Rănile se cicatrizează însă repede. Cum o să se descurajeze acest băiat curajos despre care „Topic Times" a scris: „Parcă e un arc. Mușchi, o descărcare de fulgere" Toma Aurel e vizitat de Lew Burston. Acesta caută să toarne untdelemn peste rană, îl injură bine pe Bronson, care îl păcălise atunci și-l momește pe Toma iarăși peste ocean, oferindu-i perspectiva a două meciuri cu Escobar și Archibald (Archibald, fostul învins al lui Toma, e noul campion mondial la pană). „Mă iei așa? Cu brațul în ghips"? întreabă Toma. „Și cu o mînă îl faci praf!", îl măgulește Burston. Plin de speranțe, românul se îmbarcă din nou pe „Normandie"... In America se întîlnește cu Milică Theodorescu. Acesta i se plînge c-a fost furat de arbitri în meciurile cu Dollan, Janazzo și Leto, îl privește atent și-i spune: „Nu-mi place cum arăți Tomiță, hai la doctor". Radiografia constată o deplasare a ficatului. Are nevoie de un tratament medical, și — mai ales — de odihnă.

Toma se smulge din mîinile doctorului: „Odihnă? Cine mi-o plătește? N-am venit aici să stau în pat. Nu vreau să mor de foame". (Al. Brown e arestat și depus în închisoarea Ellis Island. Nu mai are bani și permisul de ședere în S.U.A. i-a expirat!) Milică îi scrie lui Vasile Șerbănescu: „Dacă vrei să vii aici, trebuie să te antrenezi. Dar știi cum? Ca un nebun. Să spargi în fiecare zi cîte un sac de nisip cu pumnii. Să-ți culci la pămînt toți adversarii, fără milă... Aici oamenii se bat pe viață și pe moarte"... Trec patru luni. Toma Aurel începe. Lew Burston știe că nu-i restabilit și nu vrea să riște. Așteaptă să fie O.K. Cînd Toma își intră iar în mînă, martelîndu-și sparring-partnerii la antrenamente, Burston îi scoate din vizuină, aranjîndu-i un meci la 25 noiembrie 1939 cu Victor Cochardo la arena Rooland Palace. Cochardo, un metis spătos și plin de șiretenie, îi rezistă greu lui Toma zece reprize. Se plînge însă în colț soigneurilor: „Dă ca un nebun". Toma, bucuros de victorie, își dublează eforturile la antrenamente și la 19 decembrie îl bate prin oprire pentru inferioritate, în rundul 6, pe Mickey Jerome. Celebrul arbitru Donovan, care îl vede pe român pentru prima oară, exclamă: „De ce nu-l puneți să se bată cu Lou Salica? Dar pînă la campionul mondial mai e drum greu și impresarii ridică mereu noi cazemate în calea lui Toma.

Pe Broadway, Toma Aurel boxează în ultima noapte a anului 1939 cu filipinezul Pablo Dano, unul dintre cei mai cotați cocoși ai Americii. Lupta e foarte dură și se încheie cu o decizie de egalitate. Înfuriat că Toma i-a curmat șirul victoriilor, Dano vrea să-l bată cu pumnii goi la vestiare! Toma Aurel îi făgăduiește imediat revanșa, arătîndu-i ringul! „Vino acolo, dacă vrei bătaie". Lou Salica, auzind de numele unui nou pretendent, cere să se antreneze la sala unde se pregătește Toma Aurel. După ce face o repriză la mînuși cu românul, Lou Salica zimbește teatral și pleacă. De atunci nu mai e vazut pe acolo. Dar nici meciul cu Toma nu se va face niciodată!

La 23 ianuarie 1940, Toma Aurel se ține de cuvînt. „Răfuiala" cu Dano are loc tot la New-York. De data aceasta, Toma suspendă răgazul tatonării și se precipită spre filipinez ca un trăznet. Se încinge o bătălie feroce. „Se lovea o piatră de un amnar", exclamă a doua zi un ziarist în „New York Times". Toma îi servește o severă corecție lui Pablo Dano, care, exasperat, îl izbește cu capul în rundul 8, exact în arcada dreaptă, pe care o deschisese tot cu o lovitură nelolală Cattaneo la arena Venus! Arbitrul vrea să oprească meciul, dar Toma se smulge din mîinile lui și se aruncă înverșunat asupra lui Dano. Urmează două reprize infernale. Spectatorii, electrizați, urlă în picioare. N-au mai văzut de multă vreme o bătălie atît de furioasă. Cu fața acoperită de sînge, Toma așteaptă decizia. Se pronunță meci nul, dar după trei minute Dano e proclamat învingător. Se dezlănțuie un scandal formidabil. Publicul s-a împărțit în două tabere și se încaieră. Poliția călare pătrunde în sală căutînd să potolească încăierarea. Toma e lovit cu o sticlă de bere, iar Dano pocnit cu un baston în cap...

Milică Theodorescu obține două victorii pe ringurile americane și e invitat să cînte la Radio City New York. După ce-și vindecă rana de la ochi, Toma Aurel pleacă împreună cu boxerul negru Otty Thomas spre Oakland. Ei parcurg 6000 km cu o mașină a unui prieten, tăind America în două. La Oakland, Chic Delaney este supranumit „spaima cocoșilor". Toma Aurel acceptă meciul cu el și se antrenează cu Otty Thomas, pe o pajiște la marginea orașului. Trei indivizi vin la el și-i propun un tîrg: „Las-o mai moale în ring, șefule. Ai 500 de dolari, noi nouți... Chic e omul nostru și s-au pariat pe el 15 000 de dolari, pricepi?".

Tomiță îi trimite la plimbare. Seara, banda caută să se răzbune. Distruge motorul mașinii și-i lasă un bilet agățat de parbriz: „Nu mai pleci de aici decît cu picioarele înainte". Toma ridică din umeri. La Central Arena Oakland, 5000 de spectatori așteaptă începerea meciului. Arbitrul, cumpărat de gangsteri, mestecă gumă, fără să se uite la Toma. Chic îl lovește pe român de la-nceput sub centură, apoi în bărbie. Toma cade. Se uită la arbitru, înfuriat. Acesta-l face semn să continue lupta. Toma strînge din fălci și se repede asupra lui Delaney, lovindu-l cu toată forța. Delaney se-ndoiește. Arbitrul se bagă-ntre ei: „break". Și așa va fi pînă la sfîrșit... cînd același arbitru, mestecînd impasibil guma-ntre dinți, va ridica brațul lui Chic, proclamîndu-l învingător la puncte... Halal învingător! Delaney arată ca o zdreanță. Doctorii îl vor aplica în vestiar, nu mai puțin de 16 agrafe pe față...

George MIHALACHE

VIITORUL CAPITOL: Se destramă „visul de aur"...

DINAMO, la fete, pentru a 9-a oară și STEAUA, la băieți, pentru a 7-a oară

Campioane republicane la volei

PIATRA NEAMȚ, *17 (prin telefon, de la trimisul nostru).* Cu jocurile de ieri peste marele (și nu este exagerat spus) spectacol voleibalistic al campionatului feminin s-a lăsat cortina.

Am asistat la o luptă din care Dinamo București a ieșit învingătoare. Dar alături de ea, Rapid, Penicilina și Farul au contribuit din plin ca totul să fie cît mai frumos. Am asistat la clipe emoționante cînd lacrimile bucuriei, de a urca pe cea mai înaltă treaptă a ierarhiei naționale, umezeau ochii jucătoarelor de la Dinamo. Și cum numele învingătorilor se scrie de obicei cu majuscule, ne facem această datorie : LIA ILIESCU (căpitanul echipei), HELGA BOGDAN, MARIANA POPESCU, ALEXANDRINA CONSTANTINESCU, ILEANA GHEORGHESCU, MARGARETA ȘORBAN, MARILENA ȘTEFANESCU, LUCIA ZETEȘ, ELISABETA NODEA, EMILIA STOIAN ; antrenor : *Gheorghe Constantinescu.*

În ultima zi s-au înregistrat rezultatele : *Rapid — Farul* 3—1 (12, 11 —8, 6) și *Dinamo — Penicilina* 3—1 (8, 7, —8, 10).

CLASAMENTUL FINAL : 1. Dinamo Buc. 54 p (setaveraj 81—18), 2. Rapid Buc. 52 p, 3. Penicilina Iași 50 p, 4. Farul Constanța 41 p.

Emanuel FANTANEANU

CLUJ, 17 **(prin telefon, de la trimisul nostru).** În ciuda interesului redus pe care-l prezenta ultima zi a turneului final masculin — dată fiind încheierea conturilor încă din ajun — Sala Sporturilor din Cluj a cunoscut sîmbătă o afluență mai mare de spectatori ca în zilele precedente. Și publicul nu a avut ce regreta.

Un meci frumos în care atît Rapidul cît și Politehnica au merite egale și în care giuleștenii au cîștigat cu 3—2 (2,—7, 7, —15, 10) după aproximativ două ore de joc. Toate seturile au purtat amprenta luptei înverșunate, chiar și primele trei cîștigate la diferențe apreciabile. Dar setul IV a fost cel mai disputat, plin de faze aplaudate la scenă deschisă, de plonjoane spectaculoase pentru readucerea baloanelor pe linia de „plutire". După răsturnări repetate de scor (4—1, 4—4, 7—4 pentru Politehnica; 9—7 pentru Rapid ; 13—9 pentru Politehnica ; 15—14 Rapid), gălățenii cîștigă cu 17—15 într-un final dramatic. În setul decisiv Rapid conduce clar adjudecîndu-și-l la 10.

Echipele : **RAPID :** Drăgan, Penciulescu (Paraschivescu, Mincev), **Costinescu, I. Cristian** (Mincev), Cătălin (Hupoiu), **Dumitrescu** (Penciulescu); **POLITEHNICA :** Păcuraru (Dobre), Manu **(Ozum), Popa, Marcel, Udișteanu** (Dobre, Manu), Păduraru (Păcuraru, Popescu), Eibenschultz (Coțoveanu). V. Arhire și V. Chioreanu au arbitrat satisfăcător.

Dinamoviștii au încercat să încheie turneul printr-un joc cît mai bun care să-i reabiliteze în fața publicului clujean după evoluțiile sub nivelul obișnuit din fața Rapidului și Politehnicii. Și într-adevăr au reușit să joace mult mai bine. Deși au pierdut, la mare luptă, primele două seturi, în care campionii au excelat la blocaj și în atac, dinamoviștii revin la valoarea lor cunoscută, recuperează terenul pierdut și le cîștigă pe următoarele două. În setul decisiv cei ce se impun sînt însă steliștii care-l cîștigă și cu aceasta meciul cu 3—2 (13, 11,—10,—9,11). S-au remarcat, de la dinamoviști, Papugiu, Corbeanu și Schreiber. Campionii au folosit întregul lot pregătit de antrenorul *T. Tănase :* POROȘNICU, RAUH, CRISTIANI, CREȚU, IORGA, STAMATE, ROTARU, BÎNDA, DUDUCIUC, BARTHA. Jocul a fost bine condus de N. Ionescu și G. Ionescu. *Clasamentul final :* 1. Steaua 53 (setaveraj 79—17) p. 2. Dinamo 50 p. 3. Politehnica 46 p. 4. Rapid 45 p.

Aurelian BREBEANU

ÎNTRECERI ENTUZIASTE ÎN PRIMA ZI

(Urmare din pag. 1)

9:18,0, Ad. Laurențiu (Pol. Tim.) 9:24,8 ; **4 x 100 m :** I.E.F.S. 42,4, Pol. Cluj 43,0, Pol. Brașov 43,5 ; **înălțime :** M. Mitilecis (I.E.F.S.) 2,06, C. Cernica (I.E.F.S.) 1,98, P. Stănășel (Pol. Iași) 1,98 ; **triplu :** C. Corbu (Ped. Pitești) 14,94, O. Mihalcea (Univ. Iași) 14,62, M. Dumitrescu (Pol. Brașov) 14,61; **greutate :** I. Ciocănescu (I.E.F.S.) 14,38, S. Hodoș (Pol. Buc.) 13,97, V. Jurcă (Med. Cluj) 13,94 ; **suliță :** D. Szilaghi (Pol. Buc.) 65,72, St. Giubelan (Univ. Craiova) 62,02, Șt. Naghi (I.E.F.S.) 61,08 ; **ciocan :** Șt. Șișcovici 59,08, R. Constantinescu 52,44, V. Popescu 52,32 (toți de la I.E.F.S.), **H. C. — Gh. Costache** (Dinamo) 61,88, D. Gheorghiu (Rapid) 58,28 ; **FEMEI — 100 m :** S. Anghelescu (I.E.F.S.) 12,1, R. Marinescu (Univ. Buc.) 12,6, C. Gheorghieș (Ped. Oradea) 12,6; **400 m :** V. Gabor (I.E.F.S.) 59,0, E. Vasiliu (Univ. Buc.) 60,4, I. Szakacs (I.E.F.S.) 61,0 ; **100 mg :** A. Vitalios (Pol. Buc.) 14,5, S. Anghelescu 14,8, E. Schall (I.E.F.S.) 14,9 ; **4 x 100 m :** I.E.F.S. 49,6, Pedagogic Oradea 50,8, Univ. Buc 52,0 ; **lungime :** C. Toma (Ped. Oradea) 5,57, M. Koșa (Ped. Oradea) 5,52, E. Schall 5,50 ; **greutate :** E. Lefter 13,06, Șt. Pînzaru 12,79, E. Prodan 12,23 (toate de la I.E.F.S.) ; **disc :** M. Vasilescu (I.E.F.S.) 44,02, E. Prodan 40,18, Șt. Pinzaru 39,94.

pioanei la categoria I senioare. În cele din urmă, titlul de campioană universitară i-a surîs *Nonei Știucă* de la Universitatea București, cu 36,15 p. În urma ei s-au clasat *Maria Florian,* de asemenea de la Univ. București (34,85 p) și *Mariana Rusu* de la Univ. Cluj (33,70 p).

Gimnastelor de la I.E.F.S. le-a revenit locul I și la această categorie de clasificare, cu 94,45 p.

În fine, iată și rezultatele la categoria a II-a senioare : 1. *Ana Irimie* (Univ. Timișoara) 31,95 p ; 2. *Livia Themo* (I.M.F. București) 31,60 p. ; 3. *Elena Karcuș* („U" Timiș.) 30 p. ECHIPE : 1. *Univ. Timiș.* 86,90 p. ; 2. *Univ. București* 83,30 p. ; 3. *I.M.F. București* 55,85 p.

★

La gimnastică artistică, sportivele de la I.E.F.S. s-au prezentat — ca și la „sportivă" — peste așteptări. Astfel, la categoria a III-a, pe locul I s-a clasat **Liliana Constantinescu** cu 28 p. În urma ei s-a situat, **Diana Mateescu** (I. Pol. Buc.) cu 27,50 p. și **Carmen Vasiliev** (I.E.F.S.) cu 27 p.

La categoria I, **Veronica Simon** (I.E.F.S.) a obținut victoria la o diferență apreciabilă de principala ei urmăritoare, **Rodica Hotaș** de la Universitatea Timișoara : 27,30 p față de 26,55 p. Pe locul 3, **Cornelia Marcu Sas** (Univ. Timișoara) cu 26,45 p.

La închiderea ediției concursul maestrelor se afla în plină desfășurare.

JUDO

BĂTĂLIA CONTINUĂ

Pe terenul Facultății de Drept s-au disputat ieri primul tur preliminar și semifinalele campionatelor republicane universitare de judo. Iată rezultatele semifinalelor: cat. 56 kg — G. Alionescu (U. Craiova) cîștigă prin abandon în fața lui V. Vaidean (Poli. Timișoara), C. Antonie (I.E.F.S.) cîștigă prin superioritate tehnică în fața lui F. Ionescu (Poli. București); cat. 63 kg — A. Munteanu (Agronomia Cluj) pierde prin superioritate tehnică în fața lui D. Onciu (Poli. Brașov); F. Donciu (A.S.E.) cîștigă prin ipon în fața lui D. Senchia (U. Craiova) ; cat. 70 kg — B. Tătărăscu (Poli. București) cîștigă prin superioritate tehnică în fața lui St. Vodă (I.E.F.S.), M. Severin (Poli. Galați) cîștigă prin ipon în fața lui N. Sîrbu (U. Craiova); cat. 80 kg — D. Goga (Poli. Buc.) pierde prin ipon în fața lui A. Gostian (Poli. Timișoara) ; cat. 93 kg — G. Cartian (Agronomia Buc.) cîștigă prin ipon în fața lui I. Csep (Agronomia Cluj), I. Herman (I.E.F.S.) cîștigă prin ipon în fața lui I. Șerban (Poli. Brașov) ; cat. +93 kg — I. Deceanu (U. Craiova) cîștigă prin ipon în fața lui C. Achimescu (Poli. Brașov), Gh. Marchis (Poli. Timișoara) cîștigă prin superioritate tehnică în fața lui I. Comșa (A.S.E.).

AUREL PĂPĂDIE, coresp.

Nu, arbitrul nu va acorda ipon. Aparentul învins va reveni la „verticală" și va cîștiga partida. Foto : A. NEAGU

GIMNASTICA SPORTIVĂ

I.E.F.S. — dominare categorică

La „Floreasca", într-o ambianță specific studențească, gimnastele și-au desemnat campioanele la specialitatea „sportivă".

La categoria maestre, cum era și de așteptat, locul I n-a putut scăpa *Luciei Chiriță.* Reprezentanta Institutului de Educație Fizică și Sport s-a detașat, încă de la primele aparate, reușind, în final, să adiționeze 36,40 de puncte. Locul 2 a revenit *Iuditei Frenkel,* tot de la I.E.F.S. cu 35,75 puncte. Și în cazul Iuditei, îucruri bune, mai ales pe firul execuțiilor corecte. Pe locul 3, *Rodica Cheșa* (I.E.F.S.) cu 35,10 puncte.

La echipe, punctajul cel mai mare a fost realizat de gimnastele de la I.E.F.S. — 107,35

Foarte interesantă a fost și disputa pentru stabilirea campioanei la categoria I senioare. În cele din urmă, titlul de campioană universitară i-a surîs *Nonei Știucă* de la Universitatea București, cu 36,15 p. În urma ei s-au clasat *Maria Florian,* de asemenea de la Univ. București (34,85 p) și *Mariana Rusu* de la Univ. Cluj (33,70 p).

Gimnastelor de la I.E.F.S. le-a revenit locul I și la această categorie de clasificare, cu 94,45 p.

În fine, iată și rezultatele la categoria a II-a senioare : 1. *Ana Irimie* (Univ. Timișoara) 31,95 p ; 2. *Livia Themo* (I.M.F. București) 31,60 p. ; 3. *Elena Karcuș* („U" Timiș.) 30 p. ECHIPE : 1. *Univ. Timiș.* 86,90 p. ; 2. *Univ. București* 83,30 p. ; 3. *I.M.F. București* 55,85 p.

★

La gimnastică artistică, sportivele de la I.E.F.S. s-au prezentat — ca și la „sportivă" — peste așteptări. Astfel, la categoria a III-a, pe locul I s-a clasat **Liliana Constantinescu** cu 28 p. În urma ei s-a situat, **Diana Mateescu** (I. Pol. Buc.) cu 27,50 p. și **Carmen Vasiliev** (I.E.F.S.) cu 27 p.

La categoria I, **Veronica Simon** (I.E.F.S.) a obținut victoria la o diferență apreciabilă de principala ei urmăritoare, **Rodica Hotaș** de la Universitatea Timișoara : 27,30 p față de 26,55 p. Pe locul 3, **Cornelia Marcu Sas** (Univ. Timișoara) cu 26,45 p.

La închiderea ediției concursul maestrelor se afla în plină desfășurare.

PESCARI SPORTIVI ROMÂNI ÎNVINGĂTORI ÎN CONCURSUL DE LA CHWEDT

Zilele trecute s-a desfășurat în localitatea Chwedt (R.D. Germană) a cincea ediție a concursului internațional de pescuit staționar, dotat cu „Cupa prieteniei". Au luat parte pescari sportivi din Bulgaria, Polonia, Ungaria, R.S.S. Lituaniană, R. D. Germană (două formații) și România. După trei ore de întrecere, competiția s-a încheiat cu victoria reprezentanților României atît la echipe cît și la individual. **Rezultate : echipe :** 1. **România,** 2. Polonia, 3—4. R. D. Germană I și II, 5. Ungaria, 6. Bulgaria, 7. R.S.S. Lituaniană ; **individual :** 1. **Gh. Timoleon** 447 de pești—5367 puncte, 2. T. Korabelov (Bulgaria) 427—5335 p, 3. Ch. Schödler (R.D.G.) 387—4662 p... 14. M. Stoenescu... 17. V. Fleșeriu, 18. I. Pană... 22. N. Enache.

ÎNTRECERI ÎN CADRUL DIVIZIEI A LA LUPTE

Duminică, în șapte orașe din țară au loc reuniuni de lupte greco-romane și libere conținînd pentru etapa a IV-a a campionatului republican pe echipe divizia A. La greco—romane se dispută competiția doar în trei grupe, concursul de la București fiind aminat, întrucît una din concurente, Rapid București, participă în aceste zile la o competiție internațională feroviară în Bulgaria.

Sînt programate următoarele partide : GRECO-ROMANE : la TULCEA : Pescărușul Tulcea (organizatoarea reuniunii) — Steaua—Progresul București : la CRAIOVA : Electroputere Craiova—Dinamo București—Dunărea Galați ; la LUGOJ : A.S.M.T. Lugoj-Steagul roșu Brașov—C.S.M. Reșița. La lupte LIBERE : la TG. MUREȘ : Mureșul Tg. Mureș—Dinamo București—A.S.M.T. Lugoj ; la BRĂILA : Progresul Brăila—Rapid București — Progresul București ; la GALAȚI : Dunărea Galați — Steagul roșu Brașov — Olimpia Satu Mare ; la CLUJ : C.S.M. Cluj — Steaua — Metalul Tîrgoviște.

Voința Arad (femei) a cîștigat concursul internațional de tenis de masă

ARAD, 17 (prin telefon). Într-un cadru organizatoric, asigurat în condiții bune de Oficiul sport al UCECOM în colaborare cu oficialitățile sportive locale, competiția internațională de tenis de masă deschisă echipelor din cooperația meșteșugărească a luat sfîrșit sîmbătă la prînz.

Proba feminină pe echipe a fost cîștigată de formația **VOINȚA I ARAD** care a învins în finală pe **DTC Kaiserberg I Duisburg** cu 3—2 : Lesai—Seidel 0—2 (—13, —9), Mihalca—Fichthorst 2-0 (6,12), Mihalca, Lesai—Seidel, Fichthorst 2—1 (—16, 21,14), Mihalca—Seidel 0—2 (—14, —22), Lesai—Fichthorst 2—0 (18,8).

Pentru locurile 3—4 : **Start Praga—DTC Kaiserberg II** 3—0, loc. 5—6 : Voința II Arad—T.S.K.A. Septemvri Sofia 3—0, loc. 7—8 : Spartakus Budapesta—Start Bydgoscz 3—2.

Întrecerile individuale s-au încheiat cu următoarele rezultate : **simplu femei (19 concurente), sferturi de finală :** Vostova—Bolboacă 2-1, Lesai—Fichthorst 2—0, Seidel — Kettnerova 2—0, Mihalca—Dafova 2—0, **semifinale :** Vostova—Lesai 2-1, Mihalca—Seidel 2—1, **finala : VOSTOVA—Mihalca** 2—1 (—18, 18,13). **Simplu bărbați (25), sferturi de finală :** Timar—Șimandan 2—0, Kollar—Betman 2—0, Covaci—Guttmeyer 2-0, Marosffi—Ancel 2—0, **semifinale :** Timar—Kollar 2—1, Marosffi—Covaci 2—0, **finala : TIMAR—Marosffi** 2—1 (—19,14,14).

ȘTEFAN IACOB—corespondent principal

În „Cursa Păcii": Ducreux cîștigătorul etapei a VII-a

POZNAN, 17 **(Agerpres).** Tradiționala competiție ciclistă internațională „Cursa Păcii" a continuat sîmbătă cu desfășurarea etapei a VII-a, între orașele Wroclaw și Poznan (203 km). Învingător detașat a fost francezul Ducreux în 5h 03:22. La peste un minut în urma sa au sosit următorii cei mai apropiați: Hanușit (Polonia) 5 h 04 : 27, Hojlund (Danemarca) 5h04:42, Hansen (Danemarca) 5h04:57. În același timp cu Hansen a trecut linia de sosire un pluton format din 15 alergători, printre care și rutierul român Walter Ziegler, clasat pe locul 8 în etapă. De menționat că, la intrarea pe stadionul din Poznan, purtătorul tricoului galben, polonezul Szurkowski a căzut ; el a reușit însă să se redreseze, păstrîndu-și poziția de lider al cursei. În clasamentul general nu au survenit modificări importante.

Etapa a VIII-a se desfășoară pe ruta Poznan—Zielona Gora (121 km).

Actualitatea internațională

Trimișii noștri speciali, **MARIUS POPESCU** și **OVIDIU IOANIȚOAIA,** transmit :

START ÎN CEL DE AL XXII-lea TURNEU U.E.F.A.

LEIPZIG, 17 **(prin telefon).** Ne aflăm de 2 zile în bătrînul tîrg Leipzig, epicentrul celei de a 22-a ediții a turneului U.E.F.A. Febra debutului se simte pretutindeni — mii de afișe și steaguri împînzesc străzile, cîrduri de copii vînează autografele celor mai tinere vedete din fotbalul continental, numeroși localnici urmăresc cu interes și curiozitate fiecare pas al fotbaliștilor, la antrenamente, la plimbare, la spectacole — dar mai ales în zona gării ; vizavi de gară se află hotelul Astoria, cartierul general al echipelor participante, un adevărat turn Babel în care se aud, în același timp, mai toate limbile bătrînei Europe.

Pentru a vă face o imagine asupra cadrului, trebuie să vă spunem că încă înainte de oprirea trenului în uriașa gară a Leipzigului (cea mai mare din Europa), zecile de peroane îți apar acoperite cu o multitudine de afișe și fotomontaje despre turneu ; o imagine simbol — o dată pătrunși în holul hotelului Astoria, oaspeții sînt întîmpinați de o... minge-gigant (2 m diametru !) pe care este gravat, în cîteva limbi, salutul cordial de primire al gazdelor.

Și acum cîteva vești de interes direct pentru noi, fiind vorba de componentele grupei A, în care se află și echipa țării noastre. Dintre toate cele 3 adversare ale juniorilor români, cea mai puternică impresie, vizuală, ne-au lăsat-o tinerii fotbaliști sovietici, atletici, cu un gabarit de luptători. Rămîne de văzut care este și valoarea lor tehnică. Cu protagoniștii ceilalți ai grupei am luat contact prin antrenorii lor care ne-au mărturisit (cu toată seriozitatea și nu din complezență) că favorita grupei — după părerea lor — este România. Nazim Koka, antrenorul turc, ne-a spus că Alah n-a fost „darnic" la tragerea la sorți cu elevii săi, iar David Sequerra, selecționerul portughez, ziarist de profesie și o mai veche cunoștință a noastră, ne-a oferit și un document scris care atestă opinia sa, ziarul Mundo Esportivo, unde, încă din titlul unui interviu, afirmă că favoritele turneului sînt **România, Franța, R. D. Germană** și **Scoția.**

Despre fotbaliștii români, trebuie să vă spunem că au sosit ultimii la Leipzig (vineri noaptea, la ora 2) și în scurtul răgaz pe care l-am avut pentru a ne întreține cu ei, azi dimineață, ne-am dat seama că lotul juniorilor noștri, contagiat fericit de marea ispravă de la Lausanne a seniorilor, este și el pus pe fapte mari.

Vom trăi și vom vedea Deocamdată, duminică, la Riesa echipa ROMÂNIEI va întîlni primul său adversar, TURCIA, în timp ce la Magdeburg se va desfășura celălalt joc al seriei, U.R.S.S. — Portugalia.

Trimisul nostru special, **GH. RUSSU-ȘIRIANU,** transmite de la Haarlem

NERVOZITATE EXCESIVĂ ÎN MECIUL CU ANGLIA !

„Mai sînt multe de făcut", declară antrenorul iugoslav Ranko Zeravica

HAARLEM, 17 (prin telefon). Ora tîrzie a încheierii meciului de vineri seara a împiedicat transmiterea de amănunte. De fapt, mai bine zis din păcate, nu e nevoie de un spațiu prea mare. Marile favorite ale serii s-au descurcat cu greutate în primul sfert al partidelor. Iugoslavia, în formația Marovevici, Skansi, Cermak Tvetkovici și Tvrdici, conducea doar cu 14—12 în min. 10 al meciului cu Scoția. E adevărat, însă, în minutul 26 tabela de scor indica 70—24, iar în final victoria a revenit vicecampionilor mondiali și olimpici cu 108—47.

Jucătorii români au evoluat slab pînă la sfîrșitul partidei cu baschetbaliștii englezi, deși victoria le-a revenit pînă la urmă cu un scor categoric : 91—61. În minutul 7, formația Tarău, Albu, Novac, Diaconescu, Jekely conducea doar cu 10—8. O nervozitate cu totul nejustificată pusese stăpînire pe echipa română (inclusiv pe antrenorul acesteia), iar jocului mult timp neeficace, i s-au adăugat permanentele proteste la deciziile arbitrilor A. Renout (Olanda) și T. Johnson (Scoția), în pofida faptului că aceștia au favorizat formația noastră ! Dacă se ține cont și de marele număr al greșelilor (personale și de tehnică), imaginea neplăcută a întrecerii capătă contur și pentru cei ce n-au văzut-o.

Acum, însă, profitînd de ziua liberă a reprezentativei României, vă relatez un interviu cu **Ranko Zeravica,** antrenorul selecționatei Iugoslaviei.

— Ce ne puteți spune despre jocul echipei române ?

— Cunosc de mulți ani și formația română — mă refer, desigur, la partida cu Olanda, singura cu miză serioasă întrucît cele cu Scoția și cu Anglia mi s-au părut mai puțin concludente — îmi pare că n-a manifestat siguranța necesară. Aceasta este părerea mea, chiar dacă pe perioade a manifestat mai multă luciditate și tot pe perioade, în cadrul unui meci, joacă fără crispare. Este o echipă care a mai dovedit că are posibilități, chiar dacă nu dispune încă de pivoți autentici. Dar, mă rog, dacă nu-s, nu-s ! Asemenea jucători sînt greu de găsit și de format, iar pentru mine, care dispun de numeroși candidați, tot aceasta este problema nr. 1 : nu mă liniștesc pînă nu am cinci pivoți ! Cred că, în ceea ce privește formația română, mai sînt destule de îndreptat și, oricum, ar trebui adoptate mai multe tactici specifice echipelor fără pivoți.

— Ce considerați că ar mai trebui făcut pentru ridicarea valorică a națională române ?

— Evident, în linii mari, aș fi procedat ca antrenorul dv. federal, poate însă aș fi făcut și ceva în plus. Cu componenții selecționatei Iugoslaviei, de exemplu, mă străduiesc să-i învăț în fiecare an cîte ceva nou. Formația română nu prea arată lucruri noi. Găsesc, apoi, că media ei de virstă e destul de ridicată. E greu de întinerit o echipă națională, dar... trebuie. Și în formația Iugoslaviei puteau figura jucători mai buni decît cei prezenți acum în sala Kennemer, dar eu urmăresc o anumită idee, așa că... Cred, de asemenea, că mai este necesară acumularea de experiență competițională serioasă, prin susținerea cît mai multor meciuri, cu adversari cît mai diverși. Apoi, se impune precizia în aruncările de la semidistanță și distanță. În general, în zona coșului românii au eficacitate (exceptîndu-i pe pivoți ca atare, care nu au procedee suficiente pentru acest post), dar nu mai e de conceput astăzi o echipă lipsită de șutul de la distanță. Evident, eu privesc lucrurile doar prin prisma celor ce aspiră la locuri fruntașe în viitorul foarte apropiat. Cred, de altfel, că pivotul nu e totdeauna imperios necesar. În S.U.A., de pildă, de unde m-am înapoiat după trei luni petrecute în inima baschetului de performanță am văzut mai multe echipe care nu au pivoți propriu-ziși și își axează atacul pe pătrunderi favorizate de tactici speciale.

ADVERSARII NOȘTRI ÎN „CUPA DAVIS" SOSESC MARȚI

Tenismanii reprezentativei Israelului, care urmează să întîlnească echipa României în turul doi al „Cupei Davis", și-au anunțat pentru marți sosirea în Capitală. Vor face deplasarea : *E. Davidman* (campionul țării), *Y. Stabholz* și *I. Froman,* însoțiți de căpitanul de echipă, *H. Deutsch.*

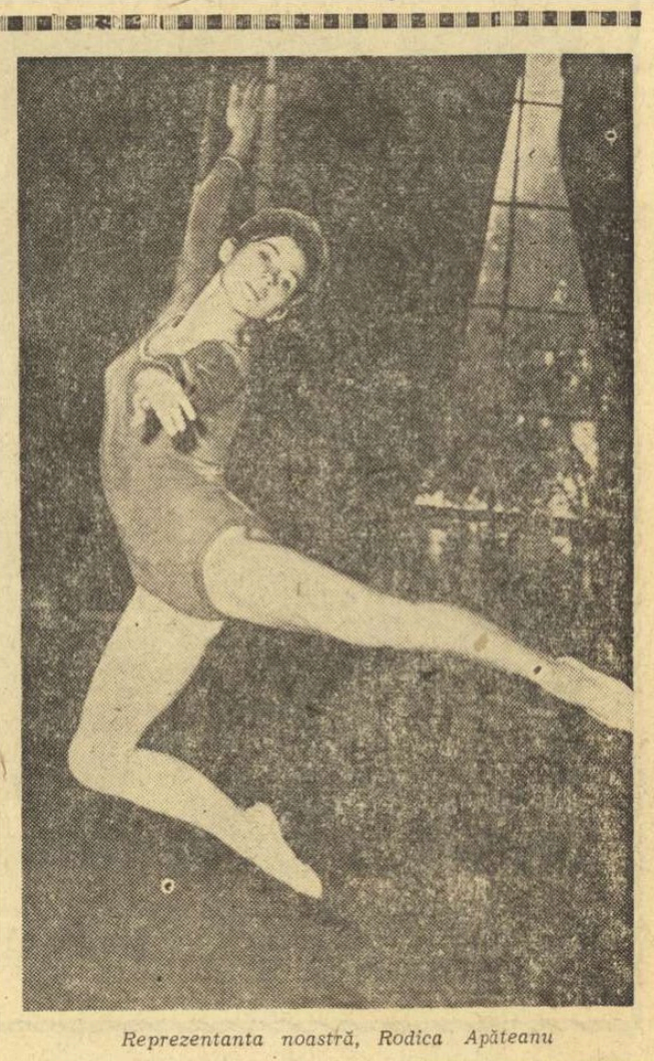

Reprezentanta noastră, Rodica Apăteanu

Trimisul nostru special în Suedia, **CONSTANTIN MACOVEI,** ne transmite :

KARIN JANZ (R. D. G.) — CEA DE A 7-A CAMPIOANĂ A EUROPEI LA GIMNASTICĂ

Reprezentantele țării noastre s-au comportat satisfăcător

LANDSKRONA, 17 **(prin telefon).** După un program muzical executat de fanfara orașului, la ora 15,05 prințesa Kristhina a Suediei, amfitrioana Campionatelor europene feminine de gimnastică, a deschis întrecerea, printr-o scurtă alocuțiune.

În ciuda faptului că organizatorii au luat măsuri speciale pentru mărirea capacității Sălii sporturilor, montînd tribune suplimentare, totuși în prima zi a competiției au fost... multe locuri goale. Există firește o explicație : concurenta golfului, sport atît de îndrăgit de suedezi.

Așa cum era de așteptat, titlul de campioană i-a surîs gimnastei din R.D.G., **Karin Janz,** în vîrstă de 17 ani. În ciuda tinereții, ea s-a impus net specialiștilor din întreaga lume, reușind printre altele să se claseze pe locul 2 la paralele, anul trecut, la Ciudad de Mexico, Janz este cîștigătoarea „Cupei R.D.G.", important criteriu de selecție pentru „europene". Eleva antrenorului Jürgen Heritz a prezentat exerciții cu combinații originale. Ea a manifestat, de asemenea, o foarte mare mobilitate și o remarcabilă expresivitate. Notele au fost în aproape toate cazurile ridicate, exceptînd-o, într-un fel, pe cea de bîrnă, cu care a început concursul. De altfel, Janz s-a instalat în fruntea participantelor încă din start : 19,05 p după două aparate (urmată de Karasiova — 18,90, Turisceva — 18,80 și Zuchold — 18,60), sporindu-și avantajul după aparatul al treilea la 28,85 p, (Karasiova — 28,50, Zuchold și Turisceva — 28,30, Kostalova — 27,95) și realizînd în final 38,65 p. În general, lupta pentru titlul de campioană a angajat sportive din trei țări — R.D.G., U.R.S.S. și Cehoslovacia.

Cît privește pe reprezentantele țării noastre, ele s-au comportat satisfăcător. **Rodica Apăteanu,** la individual compus, a repetat cele mai bune performanțe românești la ultimele două ediții ale europenelor (Sofia și Amsterdam), reușind să termine pe locul 5 la două aparate și în final pe locul 8. **Felicia Dornea** (locul 12) a depus toate eforturile pentru a fi la înălțimea concursului, reușind într-o bună măsură. Ea a avut unele ezitări la paralele, însă în rest a concurat curajos, demonstrînd că știe să răspundă încrederii acordate. Să nu uităm însă că Felicia Dornea a fost cea mai tînără concurentă.

Și acum rezultatele tehnice. SĂRITURI : 1. Janz (R.D.G.) 9,80 ; 2. Zuchold (R.D.G.) 9,70 ; 3—4. Karasiova și Turisceva (U.R.S.S.) 9,60 ; 5. **Apăteanu** 9,40. PARALELE : 1. Janz 9,80; 2. Karasiova 9,65 ; 3—4. Turisceva și Zuchold 9,60 ; 5. **Apăteanu** 9,25. BÎRNĂ : 1. Janz 9,45 ; 2. Karasiova 9,25 ; 3—4. Turisceva și Zuchold 9,20 ; 5. Luskova 9,10. SOL : 1—2. Janz și Karasiova 9,60 ; 3. Kostalova 9,55 ; 4. Turisceva 9,50 ; 5. Zuchold 9,40.

INDIVIDUAL COMPUS : 1. Karin Janz 38,65 ; 2. Olga Karasiova 38,10 ; 3—4. Ludmila Turisceva și Erika Zuchold 37,90 ; 5. Jindra Kostalova (Cehoslovacia) 37,30 ; 6. Marie Lundquist (Suedia) 36,15 ; 7. Hanna Luskova 36,10 ; 8. RODICA APĂTEANU 35,85 ; 9. Rosemarie Holm (Suedia) 35,35 ; 10. Agnes Banfay (Ungaria) 35,25 ; ...12. FELICIA DORNEA 35,10 etc.

TELEX - TELEX - TELEX - TELEX - TELEX - TELEX - TELEX

La Haskovo (Bulgaria) a început campionatul internațional feroviar de lupte greco-romane. În primul tur, sportivul român I. Stoica (cat. 48 kg) l-a învins prin tuș pe polonezul Diekner. În limitele cat. 52 kg, luptătorul român Ciubotaru a cîștigat prin tuș la Krszczlak (Polonia). La cat. 57 kg, Ionescu a terminat la egalitate cu francezul Syarac.

■

Jucînd la Kielce (Polonia) în compania selecționatei orașului, echipa Dinamo Bacău a cedat cu 2—1 (1—1). Golul fotbaliștilor băcăuani a fost înscris de Daniel Ene.

■

Echipa de fotbal Steaua a evoluat la Beeringen (Belgia) unde a întîlnit formația cu același nume care activează în prima divizie. Fotbaliștii belgieni au obținut victoria cu scorul de 2—1.

■

Turneul „open" de tenis de la Bruxelles a programat prima sa finală — cea a probei de dublu femei. Victoria a revenit cuplului franco-englez Françoise Durr — Ann Jones învingător cu 7—9, 6—3, 6—1 în fața perechii franceze Gail Chanfreau — Rosie Darmon. În finala probei de simplu feminin se vor întîlni americanca Rosemary Casals și englezoaica Ann Jones. În semifinale, R. Casals a învins-o cu 6—3, 9—7 pe Françoise Durr, iar A. Jones a cîștigat cu 6—2, 6—1 la Rosie Darmon.

■

Turneul internațional de șah de la Büsum (R.F.G.) s-a încheiat cu victoria marelui maestru danez Bent Larsen, care a totalizat 11 puncte din 15 posibile. L-au urmat în clasament : Polugaevski (URSS) 10½ p, Gerusel (RFG) 9½ p, Gligorici (Iugoslavia) 9 p, Ivkov (Iugoslavia) 8½ p, etc. Jucătorul român Theodor Ghițescu a ocupat locul 13 cu 7 p.

■

În cadrul campionatelor unionale de haltere, care se desfășoară la Rostov pe Don, Viktor Kurențov a stabilit un nou record mondial la cat. semimijlocie (stilul împins) cu performanța de 161,500 kg.

■

În turneul de calificare pentru campionatul european masculin de baschet, care se desfășoară la Mataro (Spania), conduce echipa Belgiei cu 5 p, urmată de Spania, Bulgaria — 4 p (ambele cu un meci mai puțin jucat), Elveția — 3 p și RAU — 2 p.

■

La Moscova s-a disputat întîlnirea internațională amicală de polo pe apă dintre selecționatele URSS și Italiei. Victoria a revenit sportivilor sovietici cu scorul de 10—6 (2—1, 3—3, 3—1, 2—1).

■

În runda a 2-a a turneului feminin de șah de la Iaroslav, Kozlovskaia a cîștigat la Vreeken, iar Skeghina a învins-o pe Dobson. Margareta Teodorescu a întrerupt partida sa cu jucătoarea sovietică, Vera Ușakova.

■

În cadrul turneului internațional de fotbal (juniori) de la Saint Ouen s-au înregistrat următoarele rezultate : Benfica Lisabona — Olympique Marseille 0—0, Cagliari — Racing White 1—0, Benfica — Radnicki 0—0, Cagliari — Red Star 1—0.

■

La Santiago de Chile a început meciul de tenis dintre selecționatele Chile și Ecuador, contînd pentru turul II al „Cupei Davis" (zona americană). După prima zi de întreceri, gazdele conduc cu scorul de 2—0. Patricio Cornejo l-a întrecut cu 6—3, 1—6, 8—6, 6—4 pe Francisco Guzman, iar Jaime Fillol a dispus cu 7—5, 6—0, 0—6, 6—2 de Miguel Olvera.

■

Semifinalele „Cupei Austriei" la fotbal s-au soldat cu următoarele rezultate : Rapid Viena — Austria Viena 1—0, Wiener Sport Klub — Wattens 2—0.

■

Etapa a II-a a Turului Italiei, disputată pe ruta Brescia—Mirandola (180 km), a revenit ciclistului italian David Boifava, cronometrat în 4 h 18:00,0. El conduce și în clasamentul general, cu un avans de 4 secunde asupra compatriotului său Polidori.

NONA GAPRINDAȘVILI ȘI-A PĂSTRAT TITLUL

MOSCOVA, 17 (Agerpres). Cîștigînd partida a 12-a, Nona Gaprindașvili și-a păstrat titlul de campioană mondială de șah, în meciul susținut cu șalangera sa Alla Kușnir. Gaprindașvili conduce cu 8—4 și conform regulamentului (meciul este prevăzut pentru 16 partide) la scor egal ea rămîne pentru încă trei ani campioană a lumii. S-a hotărît ca meciul să continue pînă la prima remiză sau victorie a campioanei mondiale.

★

Cea de-a 13-a partidă a meciului pentru titlul mondial masculin de șah, care se desfășoară la Moscova, între marii maeștri sovietici Tigran Petrosian și Boris Spasski, s-a încheiat remiză la mutarea 26.

În prezent scorul meciului este egal : 6½—6½.

Tiparul I. P. „Informația", str. Brezoianu nr. 23—25, București

40362

PROLETARI DIN TOATE ȚĂRILE, UNIȚI-VĂ!

Redacția și administrația: str. Vasile Conta nr. 16, tel. 11.10.05, interurban 72 și 286. Telex sportrom buc. 180.

sportul

4 pagini 30 bani

Anul XXV — Nr. 548 (5982) ZIAR AL CONSILIULUI NAȚIONAL PENTRU EDUCAȚIE FIZICĂ ȘI SPORT Luni 19 mai 1969

LIDERUL ȘI-A MĂRIT AVANSUL FAȚĂ DE URMĂRITORI

● *28 de goluri în etapa de ieri!* ● *Scoruri mari realizate de Rapid și „U" Cluj* ● *Gazdele n-au pierdut nici un punct* ● *Seria Vagonului întreruptă de Steaua*

REZULTATE TEHNICE

Rapid—Politehnica	5—1 (2—1)
F.C. Argeș—Crișul	2—1 (2—0)
Farul—Din. Buc.	1—0 (0—0)
Dinamo Bc.—„U" Cv.	2—1 (1—0)
Steaua—Vagonul	3—0 (2—0)
A.S.A.—Jiul	2—1 (0—1)
U.T.A.—Progresul	3—0 (1—0)
„U" Cluj—Petrolul	5—1 (0—0)

ETAPA VIITOARE (25 mai)

Dinamo Buc. — U.T.A.	
„U" Cluj — A.S.A.	
Progresul — F.C. Argeș	
Jiul — Steaua	
Crișul — Petrolul	
„U" Craiova — Rapid	
Politehnica — Farul	
Vagonul — Dinamo Bacău	

CLASAMENTUL

1. U.T.A.	25	14	4	7	39—21	32
2. RAPID	25	12	5	8	36—29	29
3. DINAMO BUCUREȘTI	25	12	4	9	43—27	28
4. DINAMO BACĂU	25	12	4	9	30—27	28
5. „U" CLUJ	27	12	3	10	40—33	27
6. STEAUA	25	11	4	10	43—34	26
7. JIUL	25	10	5	10	27—25	25
8. „U" CRAIOVA	25	11	3	11	40—41	25
9. FARUL	25	11	3	11	32—34	25
10. A.S.A. TG. MUREȘ	25	11	3	11	29—33	25
11. POLITEHNICA IAȘI	25	11	2	12	27—35	24
12. PETROLUL	25	10	3	12	24—32	23
13. CRIȘUL	25	7	8	10	27—27	22
14. PROGRESUL	25	7	8	10	24—32	22
15. F. C. ARGEȘ	25	10	1	14	28—40	21
16. VAGONUL	25	8	2	15	34—53	18

Constantinescu este învins de... coechipierul său Stoicescu care vrînd să îndepărteze pericolul din fața porții ieșene, a reluat cu capul în plasă

Foto: FLORIN ȘTEFĂNESCU

Dumitru a dat recital și orchestra Rapidului l-a secondat cu brio

După felul în care își serveau replicile în primul „sfert" al partidei — Rapid, oarecum precipitat, incoerent, iar Politehnica dezinvolt, cursiv — deznodămîntul matineului desfășurat pe gazonul de la Republicii apărea cu totul imprevizibil.

Un singur om din tabăra feroviarilor — l-am numit pe Dumitru — se sustrăsese de la începutul din paralizantul clește al febrei de start, dominînd prin siguranță în joc și clarviziune o mare zonă de la mijlocul terenului. Și, ca prin farmec, cu timpul, recitalul solistului a reușit să aducă la unison întregul ansamblu.

Într-adevăr, acționînd mai decontractat, rapidiștii și-au dat drumul la joc, s-au mișcat și s-au găsit mai ușor în teren, creînd reale momente de panică la poarta lui Constantinescu. Dar, după cîteva ocazii ratate de înaintașii feroviari, tot **Dumitru** și-a asumat (în min. 26) și misiunea de realizator: aflat la aproximativ 20 m de butul ieșean, a preluat cursiv o minge trimisă de Codreanu și apoi a șutat magistral, prin surprindere; balonul a lovit în interior una din bare...

G. NICOLAESCU

(Continuare în pag. a 3-a)

ECHIPA ETAPEI

GHIȚĂ

SĂTMĂREANU BOC POJONI CÎMPEANU

ANCA DUMITRU

UIFĂLEANU ANGELESCU NEAGU CREINICEANU

Idei și oameni

Dragă Dane... Te-am revăzut ieri, pe Republicii. Mulțimea te-a primit cu urale. Știe că-ți plac uralele. (Știe că nu ești ipocrit).

Ai vrut să faci o partidă mare. Ți-a fost, însă, greu. Nimic mai firesc. Ți-am văzut obrajii scofîlciți de efort în vestiarul de sub **La Pontaise.**

Și ce mult ai fi vrut să faci un joc mare! Pentru că ești unul dintre cei care nu vînd în rate.

Deodată te-ai trezit, însă, cu Lupulescu în față. Un Lupulescu înarmat și el cu o splendidă vanitate: **„Trebuie să-l învingi pe Dan!".**

Așa ați început duelul. Lupulescu s-a năpustit spre tine. Te-a „pasat" o dată, în tribună s-a făcut liniște. O liniște insuportabilă pentru tine. Apoi ți-ai pierdut puțin capul. L-ai căutat pe Lupulescu. Dar nu ca fundaș al Rapidului. În acele momente, pot pune mîna în foc, continuai să fii mîndrul căpitan de pe **La Pontaise.**

Peste cîteva minute, o parte a celor din tribune a început să se distreze pe seama duelului vostru. Eternul joc în care spectatorul se bucură, nu știu pentru ce, de eșecul vedetei. Asta te-a durut și mai mult. Lupulescu a început să te obsedeze. O obsesie de pe urma căreia a profitat puțin și Cuperman.

La 1—1 te-ai dus în față. Din fericire pentru voi, Neagu a înscris golul acela frumos. Tu, însă, n-ai fost mulțumit cu atît. Centrarea pornise de la Lupescu. Și iar te-ai dus în față. Peste cîteva minute ai creat al treilea gol. Cînd ai zărit mingea în plasă, te-a cuprins frenezia. Ai alergat spre Lupulescu, să-i amînteșți că golul a pornit de la tine. Erai un copil, Dane, dar bucuria ta copilărească mi-a plăcut mult.

Între timp, ostilitățile voastre au continuat. Am auzit pe cineva spunînd: **„Dan ar trebui potolit!"** (Cît de repede redevenim lucizi în tribune sau în fotoliu). O clipă m-am temut și eu că ai să versi cafeaua. Lupulescu a continuat să te sîcîie. Am auzit și de unele vorbe care nu prea figurează în dicționare.

Și-atunci, ai recurs la un gest de care, sincer să fiu, nu te credeam capabil. Ai cerut să fii schimbat, ca să pui capăt unui „joc" care ar fi putut degenera.

Dragă Dane, vreau să te felicit pentru acest gest de căpitan. A fost un gest al stăpînirii de sine. Un gest care se apropie de prim plan mai ales pentru că vine din partea unui om cu sînge fierbinte...

...Știu, vor spune unii, că ar fi fost mai bine să nu fi ajuns aici. E un punct de vedere. Dar, un punct de vedere care ne apropie de idei și ne îndepărtează de oameni.

Ioan CHIRILA

Alte patru victorii ale atleților români la Roma

Lia Manoliu 57,12 m la disc

ROMA 18 (prin telefon). În ziua a doua a competiției internaționale de atletism dotată cu trofeul Bruno Zauli, concurs de selecție pentru echipa Europei în vederea meciului de la Stuttgart cu reprezentativa Americii, sportivii români au obținut patru victorii, între ele, cea mai prețioasă, prin rezultat, este cea de la disc. **Campioana olimpică LIA MANOLIU a aruncat 57,12 m, a doua performanță mondială a sezonului '69 prima fiind cea a vest-germanei Westerman cu 61,32 m.** Un neașteptat succes a repurtat CAROL CORBU în proba de săritură în lungime. El a intrat în concurs doar pentru o... verificare, după victoria de simbătă de la triplu și, în ultima încercare a realizat 7,48 m; întrecîndu-l cu 1 cm pe italianul Lazaroti. VIRGINIA BONCI a cîștigat săritura în înălțime cu 1,74 m. În urma sa s-au clasat polonezele Konowska și Zielinska cu 1,68 m. În sfîrșit, a patra victorie de duminică a fost înregistrată de MIHAELA PENEȘ la aruncarea sulițe: 48,36 m. A doua clasată: italianca Mazacurati (43,04 m).

În alte probe au fost notate cîteva rezultate remarcabile. La lungime femei: **Irena Szewinska** (Polonia) 6,46 m, **Metta Antenen** (Elveția) 6,30 m; 400 m F: **Van Den Made** (Olanda) 54,8 m.

AGENDA EUROPENELOR

Comisia de organizare va invita o serie de personalități ale boxului și mișcării sportive din România

Recent, a avut loc o ședință a Biroului C.N.E.F.S., în care au fost dezbătute o serie de probleme referitoare la campionatele europene de box. Cu acest prilej s-a făcut o informare despre stadiul pregătirilor. De asemenea, în urma unor propuneri, au fost luate o serie de hotărîri. Iată cîteva dintre ele:

● Comisia de organizare a hotărît să invite la această competiție pe toți maeștrii emeriți ai sportului la box, pe medaliații Jocurilor Olimpice și a precedentelor C.E. De asemenea, vor fi invitați o serie de președinți ai Consiliilor județene pentru educație fizică și sport, președinții unor secții cu activitate rodnică, precum și președinții unor comisii municipale și județene de box. Alături de aceștia, vor primi invitații și antrenorii — din țară și din Capitală — care au avut succese în munca de instruire.

● La cea de-a XVIII-a ediție a C.E., găzduită de Capitala țării noastre, între 31 mai—8 iunie, vor participa 25 de țări. Luxemburgul, Portugalia și Norvegia nu vor mai participa la competiție.

● Vizita medicală a tuturor sportivilor se va efectua în ziua de 30 mai la Centrul de medicină sportivă „23 August".

● În aceeași zi, pe cele 11 cîntare instalate în sala de box a Centrului de antrenament „23 August", toți sportivii vor trece de primul adversar: cîntarul oficial. Precizăm că și în ziua în care sînt programați să boxeze, sportivii respectivi vor efectua din nou cîntarul oficial.

● Validarea înscrierilor și tragerea la sorți vor avea loc în ziua de 31 mai.

● Ringul pe care se vor desfășura meciurile este aprobat de către A.I.B.A., fiind construit după modelul și dimensiunile celui de la Jocurile Olimpice din Mexic. El va fi amplasat în așa fel încît să ofere condiții bune de vizibilitate din toate punctele patinoarului „23 August". Ringurile de antrenament, în număr de 10, vor fi instalate în incinta centrului de antrenament „23 August". Dintre ele unul sau două se vor afla în aer liber. La cerere, delegațiilor sportive li se vor pune la dispoziție și alte săli de antrenament, situate în diferite puncte ale orașului.

RINGURILE PROVINCIALE

Prietenii fideli ai boxului își amintesc desigur că reuniunile pugilistice, mai cu seamă cele de cartier, se țineau lanț cu ani în urmă. În Capitală, dar și la Reșița, Craiova, Galați, Brăila, Constanța, Cluj, asemenea întreceri — uneori directe, alteori indirecte — au alimentat ani de-a rîndul pugilismul românesc cu elemente de certă valoare. Galele amicale, deși lipsite de miză, creau o efervescență în jurul ringurilor, stimulau ambițiile puștilor din cartiere, aveau meritul de a facilita descoperirea unor tineri cu reale aptitudini pentru pugilat.

Demn de reținut este faptul că asemenea gale au creat boxului provincial o personalitate distinctă, că datorită lor clasa pugiliștilor din diferite orașe ale țării a crescut an de an. Cine organiza oare reuniunile de cartier? Cluburile, asociațiile sportive? Mai puțin! Erau acei organizatori „de meserie", care, după desființarea profesionismului, în 1948, au pornit cu elan la reconsiderarea boxului amator: Gheorghe Preda și Mielu Doculescu — la București, Petre Pop — la Reșița, Marin Alexandrescu și Gheorghe Lungu — la Craiova ș.a. Acești oameni care și-au contopit, într-o bună măsură, viața cu sala de box au făcut sacrificii de timp și desigur materiale, pentru sportul îndrăgit. Asemenea organizatori iscusiți și entuziaști au cam dispărut. Avem, însă, o federație de specialitate condusă de tehnicieni competenți, avem în sălile de box antrenori tineri, bună parte dintre ei cu pregătire superioară, care ar putea lua ceea ce e mai bun de la vechii maeștri. Este momentul ca provinciei, îndeosebi centrelor cu tradiție, care au alimentat ani de-a rîndul boxul românesc, să i se acorde o mai mare atenție. Organizînd o suită de gale amicale în orașe ca Reșița, Craiova, Galați, Brăila, Cluj (dar și inter-orașe), federația ar contribui substanțial la redeșteptarea pasiunii în jurul ringurilor din localitățile respective, la stimularea antrenorilor, în sfîrșit, la asigurarea succesului de casă. Ce-ați spune, tovarăși antrenori și tehnicieni ai federației de specialitate de organizarea — la Galați — a unor gale în care ar intra între corzi în meciuri demonstrative V. Bogoi — V. Tiță, Paul Pavel — Victor Șchiopu, Nicu Popa — A. Olteanu sau Dănilă Done, Grigore Jelesneasc — Ion Popa sau Ion Mihăilescu (primii sînt gălățeni)? La Craiova, iubitorii „nobilei arte" ar saluta organizarea unor reuniuni în care alături de boxerii din actuala generație ar evolua în ring, tot în meciuri demonstrative, Petre Deca — Nicolae Linca, Petre Zaharia — Gheorghe Negrea, Constantin Iordache — Șerbu Neacșu, Florian Pătrașcu — Iosif Mihalic etc. Sau la Reșița: C. Ciucă — C. Pop, P. Nedelcea — N. Giju, C. Buzuliuc — C. Stanef, I. Hodoșan — C. Ghiță, Vasile Secoșan — Mircea Dobrescu, Gheorghe Fiat — Lazăr Borduz.

Sînt propuneri menite să revitalizeze sportul provincial cu mănuși, propuneri care — desigur — pot fi îmbunătățite. Să nu se uite că atît în prezent, cît și în trecut, provincia și-a adus o contribuție substanțială la afirmarea boxului românesc în arena internațională.

Romeo CALARAȘANU

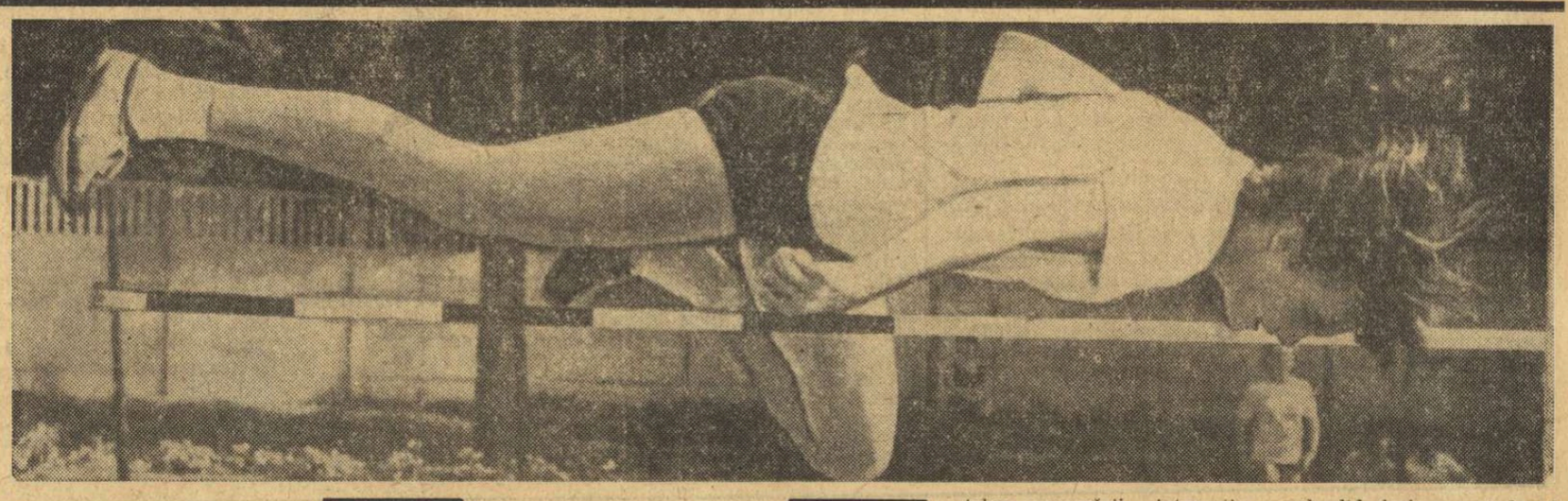

Doina Munteanu, realizatoarea unui valoros rezultat la săritura în înălțime

— „Universitarele '69"

STUDENȚII ȘI-AU DESEMNAT CAMPIONII

Duminică, pe trei baze bucureștene, s-au încheiat întrecerile ediției 1969 a campionatelor republicane universitare. Oferim, mai jos, relatări de la „finale".

DOINA MUNTEANU — 1,72 m LA ÎNĂLȚIME

În ultima zi, 6 noi recorduri ale campionatelor

Simbătă, în prima zi a campionatelor republicane universitare, clou-ul întrecerilor l-a constituit proba de înălțime, prin performanța de 2,06 m a lui Manole Mitilecis. Și, dacă la sfîrșitul zilei a doua a concursului, mulți din cei prezenți exclamau că „înălțimea a fost... la înălțime", aceasta se datorește tot unui reprezentant al acestei probe. De fapt, o reprezentantă: Doina Munteanu, realizatoarea unei sărituri de 1,72 m, cifră situată deasupra exigențelor consacrării internaționale.

În afara Doinei Munteanu, alți cinci cîștigători de probe au realizat, prin cifrele obținute, noi recorduri ale campionatelor universitare: Mircea Neamțu la 800 m, Gheorghe Cefan la 5000 m, Ioan Burcă la 400 m garduri, Nichifor Ligor la prăjină și echipa de ștafetă 4×400 m a I.E.F.S.

Bineînțeles cuvinte de laudă se cuvin nu numai noilor recorduri ale competiției. Au dat culoare întrecerilor și electrizante dispute ale alergătorilor pe 800 m (Neamțu-Purghel-Tit), sau 400 mg (în care recordmanul național de juniori, I. Burcă l-a întrecut pe recordmanul de seniori al țării, Valeriu Jurcă!). Un splendid duel a avut loc la săritura în lungime, între cei doi *Jurcă*: Valeriu, purtătorul culorilor Universității București a cîștigat cu trei centimetri în fața decatlonistului Valentin (Medicina Cluj). Impresionante, prin siguranța cu care au fost obținute, victoriile lui Al. Munteanu și Sanda Anghelescu (200 m), Viorica Gabor (800 m).

Primii clasați în întrecerile de duminică: *FEMEI — 200 m:* S. Anghelescu (I.E.F.S.) 25,7, C. Gheorghieș (Ped. Oradea) 26,2, A. Vitalios (Pol. Buc.) 26,4, *800 m:* V. Gabor (I.E.F.S.) 2:13,6, I. Szakacs (I.E.F.S.) 2:18,9, M. Crețu (Med. Cluj) 2:21,8; *înălțime:* D. Munteanu (I.E.F.S.) 1,72, C. Toma (Ped. Oradea) 1,60, I. Tomcsik (Ped. Oradea) 1,55; *suliță:* E. Prodan 44,66, T. Bucura 40,96, P. Păuleț 38,96 (toate de la I.E.F.S.); *BĂRBAȚI — 200 m:* Al. Munteanu

(Continuare în pag. a 2-a)

ÎNTRECERE ATLETICĂ INTERNAȚIONALĂ LA BRAȘOV

BRAȘOV, 18 (prin telefon). — Pe stadionul Tractorul, atleții Școlii sportive din localitate s-au întîlnit cu sportivii de la Belgorod Dnestrovski (U.R.S.S.). Iată cîteva rezultate: JUNIORI I — **800 m:** H. Matthes (Bv.) 1:56,6; **greutate 6 kg:** Gh. Suha (Bv.) 15,68; **disc 1,5 kg:** Gh. Suha 53,84; JUNIORI II — **100 m:** V. Cojohar (Belgorod) 11,4; **înălțime:** Vl. Berezovski (Belgorod) 1,80; **suliță:** V. Osipov (Belgorod) 55,77; JUNIOARE II — **înălțime:** G. Dominici (Belgorod) 1,50; **lungime:** D. Matușescu (Bv.) 5,23. (**C. GRUIA,** coresp. principal)

Cristu Vînătoru, cel mai bun jucător în meciul de popice Ungaria — România

NAGYKANIZSA, 18 (prin telefon). Duminică, în cea de a doua zi a meciului internațional amical de popice **Ungaria — România,** s-a disputat turneul individual, în care s-a detașat, cu un rezultat excelent, românul **Cristu Vînătoru,** Popicarul nostru și-a surclasat adversarii, cîștigînd de o manieră categorică la o diferență de 43 de „bețe" față de al doilea clasat. Un frumos succes a obținut și **Elena Cernat,** clasată pe locul I la unul din cele două concursuri (fetele au jucat pe 4 piste, alcătuindu-se două clasamente, pentru pistele 1—2, respectiv, 3—4).

REZULTATE: — **bărbați 200 lovituri mixte: 1. C. VÎNĂTORU** (România) **934 p d,** 2. Rakos (Ungaria) 891 p d, 3. Szepfalvi (U) 887 p d, 4. P. Purje (R) 879 p d, 5. Kiss (U) 860 p d. **Femei** (100 lov. mixte) **pistele 1—2: 1. ELENA CERNAT (R) 412 p d,** 2. Varga (U) 411 p d, 3. Kiss (U) 407 p d. **Pistele 3—4: 1. HARSANY (U) 437 p d,** 2. Nădasné (U) 432 p d, 3. Gertrude Apro (R) 430 p d.

Emil Dumitrescu inițiază atacul din care se vor marca punctele victoriei
Foto: AUREL NEAGU

Un derby care nu a corespuns

REZULTATE TEHNICE. Divizia A: Steaua — Griviţa Roşie 16—6 (8—0); Gloria — Progresul 3—5 (3—5); Agronomia Cluj—Politehnica Iaşi 3—3 (3—3); Rulmentul Bîrlad — Universitatea Timişoara 0—3 (0—3). Semifinalele campionatului republican de juniori: Griviţa Roşie — Rulmentul Bîrlad 13—0 (13—0); Clubul sportiv şcolar—Şcoala sportivă nr. 2, 6—3.

★

● Derbyul etapei, meciul dintre **Steaua** şi **Griviţa Roşie**, a fost urmărit — pe „Ghencea" — de un public numeros, venit să vadă o întîlnire care permitea un spectacol sportiv de calitate. Din păcate, miza jocului n-a îngăduit aceasta, existînd — în special în partea a doua a întîlnirii — momente de încleştare pe care arbitrul **N. Lemneanu** n-a reuşit (în ciuda faptului că este un specialist recunoscut în materie) să le tempereze. În orice caz, este de subliniat faptul că victoria rugbyştilor pregătiţi de **Petre Cosmănescu** este pe deplin meritată, chiar şi la acest scor care poate părea prea sever.

Încă din primele minute ale jocului, Steaua, care a avut iniţiativa, a reuşit să deschidă scorul prin **Durbac** — lovitură de pedeapsă. Arbitrul, însă, a greşit, acordînd această penalizare, în mod gratuit echipei Steaua. A urmat o perioadă de dominare sterilă a grivienilor, datorită mai ales nervozităţii care a caracterizat pe jucătorii acestei echipe. Mai mult, în plin atac al Griviţei Roşii, la o greşeală a lui **Tibuleac, Ghiţă Dan** a interceptat balonul, şi l-a pasat lui **Radu Ionescu**, care a realizat o splendidă încercare, **Durbac** a transformat şi... 8—0 pentru Steaua, scor cu care s-a încheiat prima repriză.

Reluarea a fost marcată de ofensiva furibundă a Griviţei Roşii, decisă să întoarcă rezultatul. Şi, totuşi, cei care au înscris au fost — din nou — rugbyştii militari, mai calmi, mai lucizi: o încercare, avînd ca autor pe **Călăraşu** — la centru — pe care **Durbac** a transformat-o cu uşurinţă. Scorul a fost modificat de **Irimescu**, prin transformarea unei lovituri de pedeapsă. Cîte o lovitură de pedeapsă aveau să realizeze în continuare, aceiaşi **Irimescu** şi **Durbac**, astfel că victoria a surîs rugbyştilor de la Steaua.

● Preocupate să iasă din zona retrogradării, şi **Gloria**, şi **Progresul** au evoluat slab, urmărind, evident, numai rezultatul. Surprinzător, iniţiativa a aparţinut, la început, rugbyştilor de la Progresul, care au pus deseori în pericol buturile adverse. De partea cealaltă, **Achim** şi **Soare** au ratat cîte două lovituri de pedeapsă. Realizatori: **Pienescu** — o încercare transformată de **Craioveanu** pentru Progresul, respectiv **Soare** — o lovitură de pedeapsă. Corect, arbitrajul **ing. Teodor Witing**.

● Griviţa Roşie a reuşit să-şi apropie victoria, în meciul din semifinale, susţinut în compania juniorilor de la Rulmentul. Scorul de 13—0 nu reflectă însă, suficient de fidel, raportul de forţe dintre cele două formaţii de „speranţe", elevii antrenorului **Teodor Rădulescu** evoluînd crispat, depersonalizat şi lăsînd oaspeţilor spaţii largi pe care să acţioneze. Numai forma excelentă a fundaşului **Comănici**, autor al tuturor punctelor echipei învingătoare— două încercări transformate şi o lovitură de pedeapsă — a făcut ca, scorul să fie favorabil echipei bucureştene, care astfel a devenit finalista competiţiei. Cîteva remarcări: **Comănici** — cel mai bun de pe teren, **Cezar, Pasache, Burcea** şi **Barba** de la învingători, respectiv **Chiriţă, Oancea, Bodolan** şi **Colibei**. Arbitrului **Aurel Gageatu**, care are meritul de a fi fost tot timpul pe fază, îi reproşăm totuşi, faptul de a fi intervenit prea puţin, mai ales în ocazii care ar fi justificat prezenţa sa mai activă.

● Rugbyştii de la Clubul sportiv şcolar au întrecut — în cealaltă semifinală — destul de greu, formaţia Şcolii sportive nr. 2, cu scorul de 6—3. Meciul a fost destul de echilibrat şi numai plusul de experienţă de care beneficiază tinerii rugbyşti antrenaţi de **Cornel Munteanu**, a fost determinant în cristalizarea victoriei. Au marcat: **Simion** — un drop şi o lovitură de pedeapsă şi respectiv **Lazăr** — o încercare. Arbitrajul prestat de **Pellegrino del Ecclessis** în general bun. I se poate reproşa (totuşi) eliminarea — după noi nejustificată — a jucătorului Simion...

Cronici redactate de **TIBERIU STAMA** şi de corespondenţii noştri **N. VIZITIU** şi **OCT. GUŢU**.

● La Cluj, **Agronomia — Politehnica Iaşi** 3—3 (3—3). Rezultat echitabil, după un joc în care oaspeţii au fost mai activi în margine şi la grămadă, iar gazdele în fazele din apropierea buturilor. Partida a fost influenţată de starea terenului, desfundat de o ploaie torenţială. Au înscris **Gheorghiu** (Pcli) şi **Balint** (Agronomia), ambii din lovitură de pedeapsă. A condus bine **T. Nasta**.

M. RADU, corespondent

● La Bîrlad, surpriză: echipa locală **Rulmentul** a pierdut în faţa **Universităţii Timişoara** cu 3—0 (3—0). Realizator — **Duţă** din lovitură de pedeapsă. A condus corect, **Ştefan Cristea**.

E. SOLOMON, corespondent

fotbal

DIVIZIA B

SERIA I: Steagul roşu se distanţează

STEAGUL ROŞU BRAŞOV — POLITEHNICA BUCUREŞTI 3—2 (3—0). Aproximativ 6000 de spectatori la o partidă cu două aspecte distincte. În prima repriză, stegarii au luat jocul pe cont propriu şi au fructificat trei din numeroasele ocazii. Autori: Pescaru (ming. 2) şi Florescu (min. 18 şi 44). După pauză, braşovenii n-au mai insistat, studenţii au avut iniţiativa şi au redus din handicap. Au marcat pentru Politehnica: Ciornoavă (min. 83) şi Duţan (min. 87). A condus bine M. Bădulescu — Oradea. *(C. Gruia,* coresp. principal).

POIANA CÎMPINA — POLITEHNICA GALAŢI 1—0 (1—0). Studenţii au încercat să-şi adjudece cele 2 puncte, dar au întîlnit un adversar care n-a vrut să-şi dezamăgească suporterii. Cîmpinenii au atacat din primele minute. Unicul gol a fost realizat de Tr. Popescu, în min. 17. În continuare, înaintările celor două echipe au ratat cîteva ocazii. Jocul a fost în general frumos. A arbitrat foarte bine D. Isăcescu — Bucureşti. *(E. Stroe,* coresp.).

FLĂCĂRA MORENI — C.F.R. PAŞCANI 1—0 (0—0). Jucătorii au luptat mult pentru cucerirea celor 2 puncte, desfăşurînd un joc frumos, deschis. În prima parte, Flăcăra a atacat mai mult, dar Bucur, Dumitru şi Toma au şutat imprecis din poziţii favorabile. Scorul ar fi putut rămîne alb, dacă portarul Mocanu (C.F.R.) n-ar fi comis o greşeală de care au profitat atacanţii localnici. A marcat: Harapu (min. 51). O. Calugheroviçi — Braşov a arbitrat bine. *(Gh. Ilinca,* coresp.).

CEAHLĂUL P. NEAMŢ — ELECTRONICA OBOR 2—1 (1—1). Tot timpul a plouat, din care cauză terenul a fost foarte greu. Scorul a fost deschis de localnici, prin Zaharia, care a transformat un penalti (min. 20). În ultimul minut al primei reprize, oaspeţii au egalat. Autor: Dodiţă, tot din 11 m. Cel de al doilea gol al gazdelor a fost marcat de Negustoru (min. 82). Foarte bun arbitrajul lui Ad. Macovei — Bacău. *(C. Nemţeanu,* coresp.).

METALUL BUCUREŞTI — DUNĂREA GIURGIU 1—0 (1—0). Bucureştenii au înscris foarte repede. În min. 2 Georgescu a marcat unicul gol al partidei. În continuare, metalurgiştii au jucat încîlcit, fără perspectivă. Dunărea Giurgiu a practicat un joc obstrucţionist şi, în plus, jucătorii oaspeţi s-au certat între ei, ca şi cu adversarii. Spre sfîrşitul meciului, Dunărea a dominat insistent, fiind la un pas de a egala. Arbitrul N. Cursaru — Ploieşti a condus satisfăcător. *(D. Graur,* coresp.).

OŢELUL GALAŢI — CHIMIA SUCEAVA 2—0 (1—0). Joc de nivel tehnic mediocru. Oţelarii au meritat victoria datorită faptului că au jucat mai bine în cîmp şi au avut o perioadă mai mare de dominare. Golurile au fost marcate de Ioniţă (min. 4) şi Secăşanu (min. 53). A arbitrat satisfăcător N. Stavru — Constanţa. *(S. Constantinescu,* coresp. principal).

GLORIA BÎRLAD — PORTUL CONSTANŢA 1—0 (0—0). Jocul a fost la discreţia gazdelor. Acest fapt este scos în evidenţă şi de raportul de cornere (20—5) în favoarea Gloriei. Constănţenii au contraatacat foarte periculos prin Caraman, care a trimis balonul, în min. 31, în bară. Golul a fost marcat de Codreanu (min. 75). A condus bine C. Mănuşăride — Bucureşti. **(E. Solomon**, coresp. principal)

PROGRESUL BRĂILA — METROM BRAŞOV 1—0 (1—0). Evoluînd sub valoarea lor, brăilenii au dezamăgit pe cei peste 6000 de spectatori. Oaspeţii s-au apărat supranumeric, uneori chiar în forţă, la care arbitrul N. Negoiţă — Constanţa a condus după protestele jucătorilor. La golul înscris de Stoicescu, în min. 43, oaspeţii au parlamentat cu arbitrul peste un minut, susţinînd nevalabilitatea acestuia. **(N. Costin**, coresp. principal)

CLASAMENT

1. Steagul roşu	26	15	6	5	39—20	36
2. Poli. Galaţi	26	14	5	7	33—20	33
3. Portul	26	13	5	8	49—20	31
4. Metalul Buc.	26	13	4	9	50—28	30
5. Ceahlăul P. Neamţ	26	12	6	8	32—26	30
6. Fl. Moreni	26	11	6	9	27—28	28
7. Poiana Cîmpina	26	10	7	9	24—30	27
8. Chimia Sv.	26	10	6	10	30—25	26
9. Prog. Br.	26	9	8	9	27—34	26
10. Oţelul Gl.	26	9	7	10	29—31	25
11. Poli. Buc.	26	9	6	11	30—39	24
12. Metrom Bv.	26	9	5	12	30—34	23
13. Gloria Bîrlad	26	8	5	13	33—46	21
14. Dunărea Giurgiu	26	9	3	14	17—33	21
15. CFR Paşcani	26	8	3	15	26—44	19
16. Electronica Obor	26	6	4	16	27—45	16

ETAPA VIITOARE (25 mai): Dunărea Giurgiu — Portul Constanţa, C.F.R. Paşcani — Ceahlăul P. Neamţ, Flacăra Moreni — Gloria Bîrlad, Metalul Bucureşti — Electronica Obor, Progresul Brăila — Oţelul Galaţi, Politehnica Bucureşti — Poiana Cîmpina, Politehnica Galaţi — Metrom Braşov, Steagul roşu Braşov — Chimia Suceava.

SERIA a II-a: C.F.R. Cluj la a doua înfrîngere consecutivă

MINERUL BAIA MARE — C.F.R. TIMIŞOARA 3—0 (0—0). În prima repriză, minerii au atacat, însă steril. După pauză, iniţiativa a aparţinut tot gazdelor, însă de data aceasta înaintaşii au concretizat. Cele trei goluri au fost înscrise de Miculaş (min. 62), Redeş (min. 74) şi Bandi (min. 82, din poziţie de ofsaid). N. Barna — Tîrnăveni a condus foarte bine. *(T. Tohătan,* coresp. principal).

CHIMIA RM. VÎLCEA — C.S.M. SIBIU 2—1 (1—0). Victorie meritată a Chimiei, cu toate că în unele perioade jucătorii vîlceni au evoluat mai modest, în special în atac, ratînd multe ocazii. Sibienii au jucat foarte bine. Golurile au fost marcate de Popescu (min. 37), Mihăilescu (min. 70) pentru Chimia, Stoicescu (min. 60) pentru C.S.M Sibiu. Excelent arbitrajul lui M. Sadoveanu — Bucureşti. *(D. Roşianu,* coresp.).

OLIMPIA ORADEA — GAZ METAN MEDIAŞ 1—1 (0—0). Joc viu disputat. Atacanţii orădeni n-au reuşit să depăşească apărarea adversă şi apoi să înscrie cu toate că au avut ocazii favorabile. În min. 83, Scheau (Gaz metan) a comis henţ în careu, arbitrul N. Vizireanu — Cluj nu a observat faza, fiind mascat, şi numai după protestele jucătorilor orădeni, s-a consultat cu tuşierul E. Balko şi a acordat 11 m. A transformat Bacoş. După 4 minute, Resnivcs (Gaz metan) a fost faultat în careul Olimpiei şi penaltiul a fost transformat de Barna. *(I. Ghişa,* coresp. principal).

MEDICINA CLUJ — C.F.R. ARAD 1—0 (0—0). Scorul nu reflectă fidel situaţia de pe teren. Studenţii au dominat cu autoritate întreaga partidă, dar au ratat extrem de mult. Unicul gol a fost înscris de Damian (min. 77 din 11 m). Eliminări: în min. 25 Sabo (Medicina) pentru injurii la adresa arbitrului şi în min. 75 Gyenge (C.F.R.) pentru injurii la adresa coechipierilor. Foarte bine a condus N. Petriceanu — Bucureşti. *(N. Todoran,* coresp.).

METALUL HUNEDOARA — INDUSTRIA SÎRMEI 4—1 (3—0). Meciul s-a disputat la Cugir, deoarece terenul din Hunedoara este suspendat. Hunedorenii au dominat copios, mai ales în prima parte cînd au înscris 3 goluri. Au marcat: Cergo (min. 10 şi 51), Plean (min. 32 din 11 m), File (min. 43), respectiv Treier (min. 64 din 11 m). A arbitrat foarte bine A. Rădulescu — Bucureşti. *(M. Vîlceanu,* coresp.).

POLITEHNICA TIMIŞOARA — ELECTROPUTERE CRAIOVA 4—2 (2—1). Partida disputată pe stadionul „1 Mai", terminată cu o victorie a studenţilor, se înscrie în suita succeselor înregistrate de timişoreni în ultimele jocuri. A fost un meci frumos, disputat în limitele sportivităţii, cu multe faze la poartă, create îndeosebi de gazde. Golurile au fost realizate de Dobîndă (min. 10 şi 16), Drăghiescu (min. 75), Dima (min. 86), respectiv Lovin (min. 28) şi Cheznoiu (min. 67). A arbitrat C. Szilasgy — Baia Mare. *(C. Creţu şi I. Stan,* coresp.).

METALUL TR. SEVERIN — A.S. CUGIR 1—0 (1—0). Meciul s-a disputat simbătă după amiază.

C.S.M. REŞIŢA — C.F.R. CLUJ 1—0 (0—0). Aşa-zisul derby al seriei nu a corespuns aşteptărilor, ambele formaţii urmărind doar rezultatul. Reşiţenii, mai ales, au jucat nervos, cu multe execuţii tehnice greşite, iar cînd înaintaşii au trecut de apărarea adversă, Copăceanu, Nestorovici şi Jac au ratat ocazii clare. Unicul gol a fost realizat de l'uscaş, în min. 47. O ocazie mare de egalare, în min. 80, au ratat-o clujenii, cînd Pană a trimis, de la 3—4 m, mingea pe lîngă bară. A arbitrat corect C. Petrea — Bucureşti. **(P. Boçşanu**, coresp.)

CLASAMENT

1. CFR Cluj	26	14	7	5	48—26	35
2. CSM Reşiţa	26	14	3	9	40—27	31
3. Olimpia Oradea	26	12	5	9	42—38	29
4. Met. Hunéd.	26	13	2	11	38—25	28
5. Poli. Tim.	26	10	8	8	31—27	28
6. CSM Sibiu	26	13	1	12	43—38	27
7. CFR Arad	26	11	5	10	39—34	27
8. Met. Tr. Sev.	26	12	3	11	37—40	27
9. Electroputere Craiova	26	11	4	11	32—43	26
10. Gaz metan	26	9	7	10	28—27	25
11. CFR Tim.	26	8	8	10	33—31	24
12. Min. B. M.	26	10	4	12	23—22	24
13. A.S. Cugir	26	9	6	11	24—33	24
14. Chimia Rm. Vîlcea	26	8	7	11	20—37	23
15. Med. Cluj	26	6	7	13	33—46	19
16. Ind. sîrmei	26	6	7	13	26—43	19

ETAPA VIITOARE (25 mai): Electroputere Craiova — Medicina Cluj, C.F.R. Timişoara — Ind. sîrmei, Chimia Rm. Vîlcea — Olimpia Oradea, C.F.R. Cluj — Minerul Baia Mare, C.S.M. Sibiu — Metalul Hunedoara, C.S.M. Reşiţa — Politehnica Timişoara, Gaz metan Mediaş — Metalul Tr. Severin, C.F.R. Arad — A.S. Cugir.

Steaua — virtuală campioană, beneficiind de înfrîngerea lui Dinamo la Cluj

Etapa a 25-a a campionatului masculin a fost dominată de rezultatele surpriză de la Cluj şi Timişoara care au condus la unele clarificări în clasament, beneficiarul principal fiind formaţia Steaua. Iată relatările jocurilor disputate:

MASCULIN

STEAUA - POLITEHNICA GALAŢI 19—10 (7—7). Steliştii au început partida furtunos înscriind în primul minut un gol de chinogramă în continuare ei au preluat conducerea (min. 22, 7—3), dar gălăţenii nu s-au lăsat intimidaţi de faima adversarilor şi în finalul primei reprize au egalat. După pauză însă, handbaliştii de la Steaua şi-au depăşit la toate capitolele adversarii. Nu au jucat, fiind accidentaţi, Gruia şi Popescu. Cei mai eficace jucători: Oţelea (5), Gaţu (4) de la bucureşteni, şi Văduva (4) de la oaspeţi. A condus bine cuplul Leikep-Schuster (Sibiu). **GH. RANGU.**

UNIVERSITATEA CLUJ-DINAMO BUCUREŞTI 7—5 (4—2). Un meci disputat în condiţii atmosferice total neprielnice (terenul desfundat din cauza ploii). Dinamoviştii au condus cu 2—0 dar în continuare nu au putut face faţă unei echipe dezlănţuite. Principalii realizatori au fost Oană (4), Panţîru (2) pentru „U" şi Nica (2) pentru dinamovişti. (TRAIAN BARA-coresp.).

RAFINĂRIA TELEAJEN-DINAMO BACĂU 14—10 (5—5). Gazdele, fără Hăvîrneanu (suspendat) au reuşit totuşi o victorie foarte preţioasă în lupta pentru evitarea retrogradării. Menţionăm actele de indisciplină comise de băcăuanii Bogolea şi Cervenca. (I. TĂNĂSESCU-coresp.).

TIMIŞUL LUGOJ-DINAMO BRAŞOV 15—30 (6—13). Jocul s-a disputat la Timişoara, terenul din Lugoj fiind suspendat. Braşovenii au avut în permanenţă iniţiativa, reuşind scorul etapei. (G. CREŢU-coresp.).

POLITEHNICA TIMIŞOARA-UNIVERSITATEA BUCUREŞTI 12—13 (8—6)! Partida a avut o desfăşurare dramatică prin evoluţia scorului. Bucureştenii s-au impus în partea a doua a jocului, cînd au reuşit să anihileze cu succes pe timişorenii Stentzel şi Guneş. Principalii realizatori: Guneş (4), Sauer (3) pentru Politehnica, şi Schuman (6) pentru bucureşteni. A condus slab cuplul Telman-Radvani (Cluj). (P. ARCAN-coresp. principal)

FEMININ

UNIVERSITATEA BUCUREŞTI-UNIVERSITATEA TIMIŞOARA 12—14 (7—6). Derbyul etapei a dat cîştig de cauză timişorencelor, care au dominat finalul partidei, ca urmare a unui plus de pregătire fizică. Partida a fost extrem de disputată, lucru oglindit de evoluţia scorului: de 7 ori egal, de 8 ori au condus oaspetele şi de 10 ori bucureştencele. A arbitrat cuplul Căpăţînă-Ene (Buzău) Principalele realizatoare Neghina (4) pentru Politehnica şi Dobîrceanu (7) pentru Universitatea. **(G. R.)**.

CONFECŢIA-RULMENTUL BRAŞOV 14—8 (6—2). Bucureştencele au avut în permanenţă avantajul, adversarele reuşind o singură dată să se apropie: min. 33, 6—7. Au înscris cele mai multe puncte Constandache (4) — pentru Confecţia, şi Stamm (4) pentru Rulmentul. A arbitrat bine cuplul Schuster-Leikep (Sibiu). **(g. r.)**.

VOINŢA ODORHEI-CONSTRUCTORUL TIMIŞOARA 6—1 (3—1). Jocul a fost la discreţia localnicelor care au dominat în permanenţă. A înscris cele mai multe puncte Magyari (3). Competent arbitrajul cuplului Lucaci-Ardeleanu (Cluj). (A. BIALOGA-coresp.).

LICEUL 4 TIMIŞOARA-PROGRESUL 5—6 (2—5). Deşi au avut iniţiativa, timişorencele n-au putut termina învingătoare datorită ineficacităţii în faza de finalizare. (P. ARCAN-coresp. principal).

RAPID-TEXTILA BUHUŞI 14—9 (7—4). Cele mai multe puncte au fost realizate de Băicoianu 7 pentru Rapid şi Munteanu 3 pentru Textila.

STUDENŢII ŞI-AU DESEMNAT CAMPIONII

(Urmare din pag. 1)

nu (Construcţii Buc.) 22,2, C. Rizon (I.E.F.S.) 22,5, I. Orghidan (Ped. Bacău) 22,7; *800 m:* M. Neamţu (I.E.F.S.) 1:52,5, Fl. Purghel (Med. Cluj) 1:52,8, D. Tit (I.E.F.S.) 1:53,2; *400 mg:* I. Burcă (I.E.F.S.) 53,5, V. Jurcă (Univ. Buc.) 53,6, Gh. Monea (I.E.F.S.) 54,3; *5000 m:* Gh. Cefan (Pol Braşov) 15:10,0. Ad. Laurenţiu (Pol. Timişoara) 15:13,4, Gh. Popa-Bota (I.E.F.S.) 15:15,6; *4×400 m:* I.E.F.S. 3:19,4, Pol. Timişoara 3:25,4, Pol. Braşov 3:28,8; *lungime:* V. Jurcă (Univ. Buc.) 7,31, V. Jurcă (Med. Cluj) 7,28. M. Georgescu (I.E.F.S.) 7,22; *prăjină:* N. Ligor (I.E.F.S.) 4,60, Gh. Cărăian (I.E.F.S.) 4,40, S. Marian (Construcţii Buc.) 4,40; *disc:* I. Armeanu (Univ. Iaşi) 43,46, S. Hodoş (Pol. Buc.) 43,42, V. Jurcă (Med. Cluj) 43,02.

GIMNASTICĂ

Vasile Coşariu — un autentic maestru...

În cea de a doua zi a „Universitarelor" de gimnastică sportivă, la Floreasca au evoluat băieţii. O primă remarcă: concurenţi mai mulţi (comparativ cu fetele) şi cu o pregătire ceva mai apropape de cerinţele gimnasticii de performanţă. Sînt aspecte asupra cărora ne propunem să revenim.

Deocamdată, vom scoate în evidenţă excelenta evoluţie a studentului *Vasile Coşariu*, reprezentant al Institutului politehnic din Timişoara. El a obţinut fără emoţii titlul de campion universitar la categoria maeştri, adiţionînd 55,25 p. (cal — 8,75; inele — 9,35; sărituri — 9,20; paralele — 9,15; bară — 9,40 şi sol — 9,40). L-a urmat *Petru Mărcuţ* de la I.E.F.S. cu 54,35 p. O replică destul de palidă a gimnastului clasat pe locul 2, în dezacord cu posibilităţile sale. Pe locul 3, *Cornel Serdineanţu* (I.E.F.S.) cu 52,30 p. *Gheorghe Blaj* (I.E.F.S.) a ocupat locul 4 (52,25 p), *Iosif Iszlay* (I.E.F.S.) locul 5 — 50,65 p, iar *Csaba Avram* (Politehnica Timiş.) locul 6 — 48,15 p.

La echipe, reprezentativa Institutului de Educaţie Fizică şi Sport s-a detaşat încă de la primele aparate, reuşind să realizeze 159,70 p. Pe locurile următoare, Inst. politehnic Timişoara — 151,55 p, Inst. politehnic Bucureşti — 139,25 p şi Institutul de mine din Petroşeni — 137,25 p.

Întrecerea gimnaştilor de categoria I a fost dominată de *Anton Socaciu* (Poli Cj): 52,50 p (paralele — 8,10; bară — 8,95; sol — 9,30; cal — 8,40; inele — 9,30; sărituri — 9,45). Succes meritat, dar muncit, obţinut într-o confruntare sportivă în care şi *Coriolan Crăciun* — I.E.F.S. (51,95 p), şi *Mircea Singiorzan* — I.E.F.S. (51,65 p) ar fi putut, cu un plus de acurateţă la sărituri şi inele, să vizeze titlul mult dorit.

În întrecerea pe echipe: 1. I.E.F.S. I — 153,35 p., 2. Inst. politehnic Cj — 149,60 p., 3. I.E.F.S. II — 147,45 p.

În fine, la categoria a II-a, locul I i-a revenit gimnastului *Fl. Iliescu* (Poli. Buc.), cu 53,65 p. *Teofil Blaj* (Poli. Bv) a terminat pe locul secund — 53,30 p., iar *Valeriu Şerbănescu* (Agr. Buc.) pe locul 3 — 53,05 p.

În clasamentul pe echipe, pe locul I Inst. politehnic Timişoara — 154,45 p., urmată de formaţiile Inst. politehnic Braşov — 152,75 p. şi Inst. politehnic Bucureşti — 152,50 p.

★

La gimnastică artistică locul I la categoria maestre a fost obţinut de *Marilena Pegulescu* (Poli. Buc.) cu 27,55 p. Pe locurile următoare *Niculina Gheorghe* (Poli. Buc.) cu 26,80 p. şi *Beatrice Abramovici* (Poli. Buc.) cu 26,65 p.

JUDO-UL A RĂMAS DATOR

Dacă ar trebui să recurgem la o ierarhizare — conform nivelului tehnic al întrecerilor — a celor patru discipline incluse în programul „Universitarelor '69", judo-ul ar ocupa, cu certitudine ultimul loc.

Dar, fără să-i disculpăm pe cei responsabili de soarta acestui sport, trebuie să remarcăm că, în comparaţie cu celelalte discipline, veterane într-ale „universitarelor", judo-ul s-a aflat numai la a doua ediţie a acestor campionate, lipsa de experienţă spunîndu-şi cuvîntul. Trebuie adăugat faptul că unele formaţii prezente (Galaţiul, Craiova) au fost la prima lor participare, iar unii finalişti n-au avut la activ decît patru sau şase luni de judo. Concludent în acest sens, cazul proaspătului campion la +93 kg, timişoreanul Gh. Marchiş (anul II Electronică) trecut din „breasla" rugbyştilor în cea judoka numai de două luni.

„Oricum, faţă de ediţia precedentă a „universitarelor", s-a înregistrat un salt apreciabil — comentează secretarul general al Federaţiei de judo, prof. Anton Muraru. Progresul ţine mai ales de pregătirea fizică a sportivilor universitari, capitol la care judo-ul românesc este foarte deficitar".

Revenind la finala de ieri, trebuie să remarcăm, în mod deosebit, partidele de la categoriile 70 şi 80 kg (excelenţi pe tot timpul întrecerilor: Ştefan Vodă — IEFS şi Aron Goştian — „Poli" Timişoara) valoroase sub aspect tehnic şi spectacular.

Şi acum, premiaţii campionatelor republicane universitare ediţia 1969: **Cat. 56 kg** — 1. Grigore Alionescu („U" Craiova), 2. C-tin Antonie (IEFS), 3. Viorel Văidean („Poli." Timişoara); **cat. 63 kg** — 1. Florentin Donciu (A.S.E. Buc.), 2. Dragoş Onciu („Poli" Braşov), 3. Dan Şenchea („U" Craiova); **cat. 70 kg** — 1. Ştefan Vodă (I.E.F.S.), 2. Mihai Severin („Poli" Galaţi), 3. Bazil Tătărăscu („Poli" Buc.); **cat. 80 kg** — Aron Gostian („Poli" Timişoara); 2. Viorel Ţirei („U" Craiova), 3. Dumitru Goga („Poli" Buc.); **cat. 93 kg** — I. Ion Herman (I.E.F.S.), 2. Grigore Cartian (Agronomia Buc.), 3. Ion Şerban („Poli" Braşov); **cat. +93 kg** — 1. Gheorghe Marchiş („Poli" Timişoara), 2. Ionel Deceanu („U" Craiova), 3. Ion Comşa (A.S.E. Buc.).

Etapa a IV-a a diviziei A

• Antrenori certaţi cu disciplina

N. R. Acest act necugetat şi cu totul ieşit din comun al antrenorului I. Mureşan trebuie să fie aspru sancţionat de către Federaţia română de lupte. Numai în felul acesta se va pune capăt indisciplinei unor antrenori la meciurile de campionat.

BRĂILA. — La o greşeală de arbitraj, în meciul **Potîrniche** (Brăila) — **Antonie** (Bucureşti), antrenorul formaţiei Progresul Bucureşti, P. Votrici, a adus injurii arbitrilor reuniunii. **Rapid Bucureşti a totalizat două victorii întrecînd pe Progresul Brăila cu 18—12 şi pe Progresul Bucureşti cu 17—15. Progresul Brăila — Progresul Bucureşti 12—24. (D. Cristache** — coresp.).

GRECO-ROMANE

CRAIOVA. — Reuniunea a fost dominată de formaţia bucureşteană Dinamo care a întrecut pe Electroputere Craiova cu 22—14 şi pe Dunărea Galaţi cu 36—15. Electroputere — Dunărea 30—6. Cele mai frumoase meciuri le-au furnizat: campionul lumii, **Berceanu** (Electroputere), **Ionescu** şi **Matei** (Dinamo). **(N. Pastramagiu** — coresp.).

LUGOJ. — Localnicii n-au reuşit să ţină piept puternicei formaţii braşovene, **Steagul roşu**, pierzînd la scorul de 4-20. Au învins, în schimb, pe **C.S.M. Reşiţa** cu **15—9. Steagul roşu — C.S.M. 22-10.** De menţionat că **T. Horvath** (A.S.M.T. Lugoj) nu s-a încadrat în limitele categoriei de greutate, lipsind astfel echipa de aportul său. **(C. Claru** — coresp.).

TULCEA. — În frumoasa sală a Casei de cultură a sindicatelor din localitate echipele Steaua, Pescărăşul Tulcea şi Progresul Bucureşti s-au întrecut în meciuri interesante. **Steaua — Pescărăşul 26,5—13,5, Steaua — Progresul 28—4, Pescărăşul — Progresul 19—17. (I. Turşie** — coresp.).

LIBERE

CLUJ. — Steaua a învins la scor: 29—3 cu Metalul Tîrgovişte şi 25—11 cu C.S.M. Cluj, C.S.M. — Metalul 25,5—6,5. **(N. Todoran** — coresp.).

GALAŢI. — Un fapt fără precedent a avut loc la reuniunea unde s-au întrecut echipele Dunărea Galaţi, Steagul roşu Braşov şi Olimpia Satu Mare. În timp ce se desfăşura meciul **Neicu** (Galaţi) — **Isfache** (Braşov) antrenorul Steagului roşu **Ion Mureşan** s-a repezit la arbitrul judecător **D. Crăciun** (Bucureşti) a răsturnat masa acestuia, l-a lovit şi apoi, în văzul întregii asistenţe, l-a fugărit pe arbitru în jurul saltelei de concurs. **I. Mureşan** s-a dedat la acest act huliganic pentru că D. Crăciun, împreună cu arbitrul de centru, Gh. Gogu (Buzău) au dat un avertisment lui Isfache pentru luptă pasivă. În timpul incidentului, un component al echipei din Braşov, **T. Balaş**, i-a bruscat pe arbitri, aducîndu-le injurii. După acest incident, antrenorul Mureşan şi-a retras echipa din concurs (la scorul de 9—7 pentru Steagul roşu)! Rezultate: **Dunărea Galaţi — Olimpia Satu Mare 22-14, Steagul roşu Braşov — Olimpia Satu Mare 22,5—13,5. (T. Siriopol** — coresp.).

TG. MUREŞ. — Echipa Mureşul a terminat învingătoare în ambele partide: 16—12 cu **Dinamo Bucureşti** şi 26—14 cu **A.S.M.T. Lugoj, Dinamo — A.S.M.T. 18,5—17,5. (I. Păuş** — coresp. principal).

AUTOMOBILIŞTI!

Reţineţi telefonul: 11.91.71.

Formînd acest număr între orele 7—22, puteţi obţine o asistenţă tehnică imediată în orice situaţie vă veţi afla, oriunde.

Atelierele mobile, autodepanatoarele şi autotransportoarele întreprinderii

I.I.L.

CICLOP

BUCUREŞTI-B-dul MAGHERU 68

vă stau la dispoziţie, cu personal calificat şi mijloace tehnice moderne pentru executarea de depanări rutiere, remorcări şi transporturi de autoturisme avariate.

La cerere, serviciul de asistenţă tehnică al întreprinderii noastre vă execută lucrări de promptă asistenţă la domiciliul dv.

Reţineţi: Serviciul de asistenţă tehnică

„CICLOP"

Telefon: 11.91.71

TOTU-I BINE CÎND SE TERMINĂ CU BINE

Un meci pasionant, dramatic la un moment dat, în ciuda acestui 3—0 final, care reflectă în mod obişnuit o partidă liniştită.

Groggy în primele 15 minute din repriza a doua, aşteptînd din clipă în clipă lovitura de graţie, U.T.A. a ieşit cu faţa curată din aceste minute furtunoase, îndepărtînd definitiv pericolul odată cu golul lui Şchiopu, adevărată mană cerească, nesperată, în această perioadă atît de dificilă. La 2—0, tensiunea de pe teren şi din tribune a scăzut mult, U.T.A. reusind apoi să deschidă şi mai larg porţile victoriei. O victorie obţinută cu emoţii, dar pe deplin meritată, reconstituind tot meciul şi avînd în faţă deci şi prima repriză, de departe a U.T.A.-ei.

Joc frumos, aerisit, în primele 45 de minute, desfăşurat însă mai mult în direcţia porţii bucureştene. În afara unor scurte perioade, cînd fotbaliştii arădeni au încetinit alura, parcă pentru a-şi trage răsuflarea (ceea ce, evident, a însemnat o invitaţie pentru oaspeţi de a ieşi în atac), jocul a fost controlat, sub toate aspectele de U.T.A.: dominare teritorială, acţiuni ofensive bine concepute, şuturi pe poartă şi multe situaţii favorabile. Arădenii n-au reuşit să concretizeze însă decît pe cea din min. 11, cînd Lereter a pătruns pe un culoar liber şi a transformat în gol pasa primită de la Domide. Acest punct a însemnat o răsplată prea mică faţă de aspectul jocului din prima repriză, cînd U.T.A. a fost stăpîna terenului, avînd în Domide un pion înaintat, periculos prin interceptiile sale cu capul la mingiile înalte. Dar, pe de o parte, în această perioadă a jocului Mîndru a apărat ca în zilele frumoase ale tinereţii, iar pe de altă parte U.T.A. a ratat mult, Şchiopu avînd cel puţin de două ori golul în picioare. În min. 15, volé-ul său n-a avut cea mai bună adresă şi a putut fi oprit de Mîndru, iar în min. 29, intrînd în careu a tras în bară.

Supusă unei puternice presiuni în această parte a jocului, formaţia oaspe a trebuit să se apere din răsputeri, recurgînd destul de des şi la iregularităţi.

Dar, iată că repriza a doua, mai bine zis începutul ei, are cu totul alt aspect. Echipa care zburdă acum pe teren este Progresul, în timp ce U.T.A. pare pur şi simplu paralizată. Este adevărat că bucureştenii nu ajung în situaţii decisive, dar ofensiva lor sufocantă îngheaţă inimile suporterilor echipei gazdă. În aceste momente, victoria U.T.A.-ei atîrnă de un fir de păr, care pare că se va rupe curînd. La un contraatac al arădenilor, apărarea Progresului este însă obligată să faulteze. Lovitura liberă este executată de Pojoni şi mingea respinsă de Mîndru e reluată în gol de Şchiopu. 2—0 pentru U.T.A., în min. 64. Faza următoare constituie ultima şansă a Progresului, dar Matei reia cu capul, peste poartă, centrarea lui Ţarălungă. Finalul partidei se scurge sub semnul superiorităţii echipei locale, care înscrie din nou în min. 81 prin Lereter, la o minge la care Mîndru a arătat nesiguranţă.

Jack BERARIU

U.T.A. — PROGRESUL 3—0 (1—0)

ARAD, 18 (prin telefon, de la trimisul nostru). Stadion U.T.A.; teren excelent; timp răcoros, ideal de joc; spectatori — cca. 15 000. Au înscris **Lereter** (min. 11), **Şchiopu** (min. 64), **Lereter** (min. 81).

U.T.A.: Gornea 7 — Birău 7, Bacoş 7, Pojoni 9, Czako 5 (din min. 78 Brindescu), Petescu 7, Lereter 9, Şchiopu 6 (din min. 73 Mot), Axente 8, Domide 8, Dumitrescu 6.

PROGRESUL: Mîndru 6 (din min. 81 Florea) — V. Popescu 5, Mândoiu 7, Grama 7, Ad. Constantinescu 6, Neacşu 7, Şoangher 7, Ţarălungă 7, Matei 6, Mateianu 7, Decu 5 (din min. 76 Alecu).

A arbitrat: **Mircea Rotaru** ★★★★★, ajutat la linie de **Vasile Buimistriuc** şi **Vasile Popa** (toţi din Iaşi).

Trofeul Petschowski (pentru public): 8.

La tineret-rezerve: U.T.A. — Progresul 1—0 (0—0).

Din 4 goluri doar unul valabil...

Ar fi extrem de dificil, acum cînd furtunoasa întîlnire dintre Farul şi Dinamo Bucureşti s-a încheiat abia de cîteva minute, să încercăm a analiza temeinic partida pentru a desluşi eventual cauzele insuccesului fotbaliştilor bucureşteni sau elementele pe care s-a eşafodat victoria constănţenilor.

Cîteva lucruri sînt însă absolut necesar de subliniat. Primul ar fi acela că Farul a făcut în acest joc o risipă de energie ce ar putea fi răsplătită cu 4 şi nu cu 2 puncte. Sau, mai bine zis, constănţenii ar fi meritat poate din acest punct de vedere o victorie mai clară. Şi dacă ei n-au obţinut-o, acest lucru s-a datorat propriului lor cvartet ofensiv, care a acţionat nesincronizat, uşurînd mult sarcina apărătorilor dinamovişti.

Şi, pentru că a venit vorba de Dinamo, să precizăm că echipa a fost în acest meci vizibil marcată de efort. Dinamoviştii au ieşit cu faţa curată după primele 45 de minute ale întîlnirii, cînd au evoluat calm şi bine organizat, dar în repriza secundă forţele lor fizice s-au dovedit prea fragile pentru a stăvili atacurile tot mai insistente ale gazdelor.

În ciuda insuccesului lor, ne facem totuşi o datorie prin a sublinia faptul că şi în această parte a meciului Dinamo s-a mai găsit pe undeva picături de energie şi a putut contraataca periculos, fiind de cîteva ori chiar pe punctul de a egala.

Meciul a fost, în general, frumos, dinamic, cu faze palpitante, unele din ele controversate din cauza vitezei cu care s-au desfăşurat. Constănţenii au reclamat două goluri în prima repriză, iar dinamoviştii — unul în cea de a doua, toate însă realizate neregulamentar.

În repriza secundă, după o scurtă dar intensă perioadă de presiune a gazdelor, la o fază în adîncime, Boc l-a faultat pe Tufan. Lovitura liberă (un fel de corner mic) a fost executată cu efect de Kallo, mingea trecut printre cîţiva jucători Iancu a trimis-o, din apropiere sub bară, în gol.

Călin ANTONESCU

Unde este morala?

„Scînteia" de simbătă a publicat, începînd din pagina I şi continuînd în a II-a, 10 fragmente de coloană consacrate unui caz care intră în incidenţa codului penal. Cu dovezi şi documente irefutabile se reaminteşte şi se dezvoltă cazul, semnalat de ziarul „Sportul" la timpul potrivit, care privea actele huliganice ale fotbalistului constănţean Iancu. Se ştie că, ulterior sesizării noastre, pe plan local s-a încercat musamalizarea faptelor infamante. De data aceasta, „Scînteia" restabileşte adevărul, îi arată pe Iancu pasibil de cîteva grave acuzaţii: tentativă de viol, lovire, ultragiu contra bunelor moravuri, fapte pe care Codul Penal le pedepseşte cu ani de închisoare.

Toate acestea sînt scrise cu litere mari, negre, clare. Se pare, însă, că „Scînteia" de simbătă nu a sosit pînă duminică la prinz la Constanţa (este necesar un protest la difuzarea presei?!) de vreme ce un prezumtiv infractor de drept comun poate apărea într-o echipă divizionară de fotbal, jucînd un rol într-un spectacol public.

Unde este morala?

Dacă clubul Farul a pierdut cu totul simţul eticii, socotim că este măcar de datoria federaţiei să ne scutească pe terenurile de sport de o prezenţă de mult timp compromisă.

FARUL — DINAMO BUCUREŞTI 1—0 (0—0)

CONSTANŢA, 18 (prin telefon, de la trimisul nostru). Stadion „1 Mai"; timp răcoros; teren bun; spectatori — 18 000. A marcat Iancu (min. 55).

FARUL: Ştefănescu 8 — Antonescu 8, Stoica 7 (min. 83 Ologu), Mareş 8, Dumbravă 7, Constantinescu 7, Koszka 6, (min. 55 Pleşa 6), Sasu 8, Tufan 7, Iancu, Kallo 8.

DINAMO BUCUREŞTI: Coman 6 (min. 16 Datcu 8), Popa 5, Boc 4, Dinu 7, Ştefan 6, Stoenescu 8, R. Nunweiller 7, Sălceanu 7, Frăţilă 8, Dumitrache 7, Lucescu 8.

A condus Nicolae Rainea (Birlad) ★★★★, ajutat de V. Liga (Galaţi) şi T. Leca (Brăila).

Trofeul Petschowschi (pentru public) 7.

La tineret-rezerve: FARUL — DINAMO BUCUREŞTI 1—0 (0—2).

Fotbal cu puţini solişti...

F. C. ARGEŞ — CRIŞUL ORADEA 2—1 (2—0)

PITEŞTI, 18 (prin telefon). Stadion 1 Mai; timp foarte bun; teren excelent: spectatori — 8 000. Au marcat: **Dobrin** (min. 19) şi **Prepurgel** (min. 45) pentru F. C. Argeş, şi **Olteanu** (min. 69 — autogol) pentru Crişul Oradea.

F. C. ARGEŞ: **Ion Vasile 8 — Ciolan 8, Măţăoanu 5, Vlad 6, Ivan I 6** (min. 82 Radu), **Olteanu 7, Prepurgel 7** (min. 63 Roşu), **Kraus 6, Dobrin, Ivan II 6, Jercan 8.**

CRIŞUL: Baumgartner 6 (min. 53 **Katona 7**) — **Balaş 7, Sărac 7, E. Naghi 8, Popovici 7, Tomeş 6, Szücs 8, Cociş 7, Dărăban 6, Kun II 8, Petrescu 6** (min. 56 **Kun I**).

A arbitrat **Vasile Dumitrescu** ★★★, ajutat la tuşă de **Simion Mîndreş** şi **Mircea Bică** (toţi din Bucureşti).

Trofeul Petschowschi (pentru public): 9.

Echipa piteşteană este însă aidoma unei armonici cu burduful ciurult de prea mult acordeonişti lipsiţi de talent.

A fost aşa cum am anticipat un meci de luptă, o bătălie la propriu şi la figurat o partidă în care fotbalul s-a bazat doar pe cîţiva solişti. Cîteva secvenţe din cursul jocului: Min. 1: Prepurgel suteză peste bara transversală. Min. 7: Kun II trage timid în portarul piteştean. Min. 19: **Dobrin** înscrie cu capul, la o centrare a lui Jercan. În min. 21, 23, 24 şi 26 Măţăoanu Ciolan, Kraus, Ivan II bun la grea încercare poarta Crişului, unde portarul salvează in extremis. Min. 31: Cociş execută de la 20 m, destul de anemic, o lovitură liberă. Tot Cociş, în min. 37, este faultat la 17 metri şi Naghi execută bine lovitura, dar Ion Vasile o deviază în corner. Min. 40: Popovici execută din nou o lovitură liberă de la 16 m. direct în braţele portarului Ion Vasile. Min. 45: o acţiune extraordinar de frumoasă: Dobrin — Jercan — **Prepurgel** şi ultimul reia fulgerător: 2—0. Min. 46: în poziţie clară de a marca Jercan trage pe lîngă poarta Crişului de la numai 8 metri. Pînă în min. 67 asistăm la acţiuni sterile. Min. 69: Kun I trage puternic, portarul piteştean nu poate reţine şi **Olteanu** deviază în poartă (auto-gol). Min. 72: din nou poarta lui Ion Vasile este asaltată, dar fără rezultat. Min. 75: Szücs trage de la 12 metri peste poarta părăsită de Ion Vasile. Min. 76: Kraus îl imită pe Szücs şi de la numai 7 m trage pe lîngă poarta goală a Crişului. Min. 78: Jercan, singur cu portarul Crişului, ratează. Min. 81: la o centrare a lui Roşu, Dobrin ratează cu capul o mare ocazie de gol.

Hristache NAUM
Ilie FEŢEANU — coresp.

La tineret-rezerve: F. C. ARGEŞ—CRIŞUL 1—1 (0—0). (0—0).

Vagonul a trecut definitiv pe... linia moartă

STEAUA — VAGONUL 3—0 (2—0)

Stadionul Republicii; teren bun; timp frumos (puţin vînt în repriza a 2-a); spectatori — circa 12 000. Au marcat **Mihai** — autogol (min. 23), **Creiniceanu** (min. 41) şi **Voinea** (min. 83).

STEAUA: Suciu 8 — Sătmăreanu 10, D. Nicolae 8, Hălmăgeanu 9, Vigu 8, Dumitriu III 8, Jenei 8, Pantea 8, Soo 7 (din min. 65 **Tătaru 8**), **Voinea 8, Creiniceanu 9.**

VAGONUL: Gherghel 8 — Mihăilescu 6, Pop 5, Müller 7, Lenart 6, Mihai 4, Arnotchi 6 (din min. 64 **Schweiliger 6**), **Stănoaie 6** (din min. 64 **Merteş 6**), **Sfirlogea 6, Dembrovschi 6, Macavei 7.**

A arbitrat **Grigore Bârsan** (Galaţi) ★★★/★★, ajutat bine la linie de **Ovidiu Turcitu** (Galaţi) şi **Vasile Hărătău** (Brăila).

Trofeul Petschowski (pentru public): 9.

Steaua, în zi excelentă, a realizat, poate, cea mai facilă victorie din returul campionatului, dar absolut meritată, chiar şi la acest scor destul de categoric. De fapt, echipa bucureşteană ar fi putut încheia partida de pe „Republicii" cu o zestre şi mai mare, dacă numeroasele ocazii, una mai clară decît alta, ar fi fost concretizate. Motorul echipei a fost iniţial — poate este greu de crezut — fundaşul... Sătmăreanu. De la el a pornit acţiunea care a găsit descoperită apărarea arădeană şi a determinat deschiderea scorului şi tot el a fost acela care, din timp în timp, a pompat oxigen liniei de atac, lui Creiniceanu şi Voinea în mod deosebit. Aşa cum a jucat ieri, calmă, atentă, hotărîtă să cîştige, Steaua ar fi fost greu de depăşit, chiar şi de un adversar mai tenace.

Vagonul Arad? O decepţie în accepţiunea completă a termenului. Firească, era greu de prevăzut ca formaţia arădeană să-şi poată apropria victoria la Bucureşti, cu toate că ea trece — de cîteva etape încoace — drept echipa marilor surprize. Acum, în acest meci, Vagonul nu a arătat absolut nimic din atributele care îi făuriseră aproape o aureolă de echipă invincibilă. Ea ar fi putut cel puţin să demonstreze că ştie ceva fotbal. N-a făcut nici acest lucru. A ratat totodată — definitiv — prilejul de a mai provoca unele semne de întrebare asupra retrogradării sale. Fiindcă, cu această înfrîngere, Vagonul a intrat ireme diabil pe... linia moartă.

Jocul a început într-un ritm care a nemulţumit publicul, ambele echipe adoptînd o tactică de espectativă prelungită, cu faze la mijlocul terenului şi cu şuturi anemice în zona careurilor de 16 m. Primul şut mai... bărbătesc, de data aceasta pe spaţiul porţii, i s-a datorat lui **Sfirlogea** (min. 12). Dar ceea ce n-au reuşit să realizeze înaintările — acţiuni cu finalizare — se hotărăsc să facă apărătorii, în speţă Sătmăreanu. El a şutat puternic (min. 23) la poarta lui Gherghel şi Mihai a intervenit în traiectoria mingii pentru a o devia în plasă... Al doilea gol a fost înscris cu patru minute înainte de încheierea primei reprize: la o lovitură de colţ executată de **Voinea, Creiniceanu** a interceptat balonul şi cu capul l-a trimis impecabil în poartă, pe lîngă Gherghel, surprins de rapiditatea fazei. În fine, golul al 3-lea: la o acţiune a înaintării echipei gazdă, Voinea este oprit neregulamentar în careu de către Pop. Arbitrul a intervenit prompt, dictînd penalty. A executat tot Voinea, care a trimis balonul, printr-o fentă scurtă, în poartă...

Astfel au realizat fotbaliştii de la Steaua victoria lor asupra celor de la Vagonul. Cu goluri din acţiuni clare, pe care apărarea adversă n-a avut posibilitatea să le anihileze. Alte ocazii mari de care am amintit: **Pantea**: min. 33 — l-a lansat pe Soo, dar ultimul a tras în portar, de la 6 m... Sătmăreanu: în min. 47 a expediat o minge la poartă, în aceeaşi manieră în care s-a înscris primul gol, dar care de data aceasta a lovit bara laterală stîngă. **Tătaru**: în min. 65 a reluat o minge de la Voinea, şutînd peste poartă, de la numai 5 m. O acţiune similară, avînd acelaşi autor, s-a petrecut şi în min. 72. Aşadar...

Tiberiu STAMA

La tineret-rezerve: Steaua — Vagonul 1—1 (1—1).

fotbal

Divizia A, etapa XXV-a

Dominare autoritară

UNIVERSITATEA CLUJ — PETROLUL 5—1 (0—0)

CLUJ, 18 (prin telefon). Stadionul din Parcul oraşului; teren bun, cu toate că a plouat înaintea prînzului; spectatori — 25 000. Au marcat: **Oprea** (min. 52), **Uifăleanu** (min. 63 şi 85), **Bungău** (min. 78), **Anca** (min. 86) pentru Universitatea Cluj şi **Moldoveanu** (min. 59) pentru Petrolul Ploieşti.

UNIVERSITATEA CLUJ: **Ştefan 7 — Creţu 9, Pexa 8, Solomon 8, Cîmpeanu 8, Anca 8, Neşu 7, Uifăleanu 9+, Mustaţea 8, Oprea 8** (din min. 84 **Lică**), **Bungău 8.**

PETROLUL: **Vişan 7 — Gruber 7, Bădin 6, Florea 7** (min. 65 — **Pal**), **Alexiu 6, N. Ionescu 6, Iuhas 7** (min. 78 — **Pavlovici**), **Oprişan 6, Dincuţă 7, Grozea 8, Moldoveanu 7.**

A arbitrat **A. Alexa** (Rm. Vîlcea) ★★★★★, bine ajutat la linie de **G. Limona** şi **Cornel Popa** (ambii din Bucureşti).

Trofeul Petschowschi (pentru public): 8.

Ploieştenii au început jocul într-un ritm furibund. Un pressing pe tot terenul, un ritm îndrăcit. În tribune, reţinere. O oarecare teamă a spectatorilor clujeni. Se părea că elevii lui Oană şi Cernăianu sînt puşi pe faote mari.

Clujenii acţionează ceva mai precaut. O explicaţie? Prezenţa tînărului portar, Ştefan (17 ani), în locul titularului Moldovan, suspendat.

Treptat, ploieştenii, după scurgerea a 20 de minute, respiră tot mai greu. Benzina cu care alimentaseră motoarele s-a dovedit că avea prea puţini octani pentru un ritm infernal. Clujenii preiau controlul partidei şi vor domina cu autoritate pînă la sfîrşit. În min. 42, arbitrul acordă lovitură de la 11 metri. Oprea execută, Vişan respinge, tot Oprea reia, şutează şi din nou Vişan respinge.

Repriza secundă a fost la discreţia Universităţii Cluj. A fost repriza golurilor. O combinaţie Anca-Creţu, în min. 52, se încheie cu o centrare, Vişan ratează intervenţia şi Oprea reia cu capul în gol. Iată însă că în min. 59 intervine egalarea, punctul fiind marcat de Moldoveanu tot cu capul, la o centrare de pe dreapta a lui Gruber. A fost un scurt respiro pentru ploieşteni, deoarece în continuare mingile vor lua cu regularitate direcţia porţii ploieştene. În min. 63, Uifăleanu, lansat în adîncime, pătrunde în careu, îl driblează pe Vişan, intră într-un unghi aproape mort, de unde totuşi şutează fulgerător în gol. O centrare a lui Mustăţea în min. 78 îl găseşte liber pe Bungău care, prin plonjon, reia cu capul trimiţînd balonul, pe lîngă Vişan, în gol. În min. 84 Lică, intrat în locul lui Oprea, primeşte prima minge, îl vede liber pe Uifăleanu, îl deschide şi ultimul pătrunde după o cursă lungă în careu, îl driblează pe Vişan şi înscrie calm în poarta goală. Un minut mai tîrziu, o acţiune Uifăleanu-Anca se încheie cu un şut al ultimului şi scorul final este 5—1.

VICTOR MOREA,
coresp. principal

La tineret-rezerve: Universitatea Cluj — Petrolul 1—1 (1—1).

O VICTORIE DIFICILĂ DUPĂ MULTE CLIPE DE EMOŢIE

A.S.A. — JIUL 2—1 (0—1)

TG. MUREŞ, 18 (prin telefon, de la trimisul nostru). Stadion 23 August; timp foarte frumos; teren excelent; spectatori — 8 000. Au marcat: **Libardi** (min. 37), **Dondoş** (min. 63) şi **Ciutac** (min. 77).

A.S.A.: Solyom 7 — Timpanaru 7, Dondoş 8, Toth 7, Czako 7, Siko 7, Ciutac 8, Lucaci 8, Mureşan 9, Raksi 7, Silaghi 8 (min. 58 **Lungu 8**).

JIUL: Stan 7 — Georgescu 7, Georgevici 6, Stocker 7, Mihai 5, Cotormani 6, Sandu 6, Peronescu 8, Libardi 6 (min. 67 **R. Popa 6**), **Baicu 6** (min. 58 **Achim 6**), **Naidin 7.**

A arbitrat **Al. Pîrvu** (Bucureşti) ★★★★★, ajutat bine la linie de **Gh. Vasilescu I** (Bucureşti) şi **V. Topan** (Cluj).

Trofeul Petschowski (pentru public): 9.

Mureşenii au obţinut o victorie mai mult decît preţioasă, dar ei nu vor uita multă vreme prin ce purgatoriu i-au silit să treacă băieţii lui Ozon. După o repriză controlată mai lucid de oaspeţi, gazdele au plecat la cabine cu capetele în pămînt şi cu povara unui gol pe umeri. Ei s-au înapoiat însă în teren cu forţe noi. Simţind jăratecul retrogradării sub picioare, ei şi-au organizat mai bine jocul şi în repriza secundă au supus apărarea minerilor unei presiuni crescînde, silind-o în cele din urmă să cedeze. A fost un meci de mare luptă, mai ales în repriza a doua, dar el s-a purtat în limitele unei depline sportivităţi.

Iată cîteva secvenţe: mureşenii atacă în trombă din primele minute. Silaghi şutează puternic (min. 4), mingea ajunge la Mureşan, dar acesta ezită, pierzînd o bună ocazie de gol. Minerii ripostează imediat şi Solyom plonjează în picioarele lui Baicu. Gazdele îşi continuă asaltul. În min. 8 consemnăm o pătrundere periculoasă a lui Raksi, iar în min. 16 o lovitură excepţională cu capul a lui Mureşan, respinsă de Stan. O acţiune Peronescu — Libardi îi prilejuieşte lui Solyom un plonjon spectaculos, apoi localnicii atacă din nou, dar Ciutac şi Lucaci ratează. Şi în plină presiune a gazdelor, Peronescu „vînează" o minge la mijlocul terenului, porneşte în dribling pe aripă şi centrează la Libardi. Acesta profită de ezitarea lui Toth şi Dondoş, intră în careu şi expediază balonul, pe jos, în plasă. E minutul 37 şi spectatorii au îngheţat în faţa acestui gol. Lucaci încearcă o acţiune disperată pe partea dreaptă, reuşeşte că de obicei să treacă de Mihai, centrează la Mureşan, dar acesta, avîndu-l doar pe Stocker în faţă, ratează egalarea de la 10 m.

La reluare, se remarcă, pentru început, doar insistenţa lui Mureşan, care se bate la disperare pentru fiecare minge. După un sfert de oră, însă, mureşenii se pun pe picioare şi obţin egalarea. O minge venită din urmă, ajunge la atacanţi. Mureşan o lasă să treacă la Dondoş, care, venit din apărare, trage imparabil la vinclu: 1—1. Jiul, descumpănit de acest gol, cedează iniţiativa gazdelor, care atacă tot mai insistent, forţînd victoria. Minutul 75 dezlănţuie un adevărat asalt la poarta lui Stan şi Lungu şi Lucaci ratează din poziţii clare. Peste 2 minute, Ciutac este faultat de Stocker la 20 de m de poarta Jiului. În vreme ce Sandu se ciorovăieşte cu Mureşan, Lungu nu stă pe gînduri, trimite balonul lateral de zidul format de mineri şi Ciutac, din marginea careului de 16 m, şutează imparabil pe jos, aducînd mult rîvnita victorie a mureşenilor.

George MIHALACHE

La tineret-rezerve: A.S.A. — Jiul 2—0 (1—0).

Doar pentru a nu coborî în clasament...

DINAMO BACĂU — UNIVERSITATEA CRAIOVA 2—1 (1—0)

BACĂU, 18 (prin telefon). Stadion „23 August"; timp frumos; teren tunecos şi desfundat; spectatori — peste 8 000. Au marcat: **Ene Daniel** (min. 8) şi **Dembrovschi** (min. 78) pentru Dinamo Bacău şi **Oblemenco** (min. 74) pentru Universitatea Craiova.

DINAMO BACĂU: **Ghiţă 10 — Kiss 7, Nunweiller IV 6, Velicu 6, David 6, Vătafu 8, Nedelcu 7, Ene Daniel 7, Dembrovschi 8, Rugiubei 6, Băluţă 7** (min. 73 **Volmer**).

UNIVERSITATEA CRAIOVA: **Oprea 8 — Tone 4** (min. 45 **Bitlan 6**), **Deselnicu 7, Popa 6, Niculescu 5, Strîmbeanu 6, Ivan 7, Martinovici 6, Neagu 6** (min. 70 **Circiumărescu 6**), **Oblemenco 7, Niţă 7.**

A arbitrat **A. Bentu** ★★★★★, ajutat la linie de **N. Mihăilescu** şi **F. Coloşi** (toţi din Bucureşti).

Trofeul Petschowschi (pentru public): 7.

În avancronica de simbătă, preconizam că întîlnirea dintre Dinamo Bacău şi Universitatea Craiova nu se va desfăşura sub tensiune, deoarece în faţa celor două echipe nu se punea nici problema cîştigării titlului şi nici cea a retrogradării. Totuşi, pe teren, lucrurile s-au petrecut altfel. Ambele echipe, dîndu-şi seama că cea învinsă poate coborî în clasament cu cel puţin 3—4 locuri, s-au angajat chiar de la început într-o luptă aprigă pentru victorie, neglijînd în oarecare măsură spectacolul fotbalistic.

Prima parte a reprizei întîi aparţine localnicilor, care obligă pe oaspeţi să se apere cu îndîrjire. În acest timp, ei atacă prin Băluţă, care îl depăşeşte cu multă uşurinţă pe Tone. Nu trec decît 8 minute şi oaspeţii cedează. Băluţă îl lasă pe drum pe Tone, centrează şi din apropiere Ene Daniel împinge cu vîrful bocancului mingea în plasă. După primirea golului, oaspeţii iniţiază cîteva contraatacuri, dar Ghiţă e la post.

În partea a doua a întîlnirii apărarea, care în trecut era compartimentul forte al echipei, dă semne de oboseală şi Nunweiller IV — stîlpul de altădată — face cîteva greşeli nepermise. Oaspeţii sesizează căderea localnicilor şi atacă cu toată echipa. Ei forţează egalarea, dar Ghiţă nu poate fi bătut. Totuşi, în min. 74 el este obligat să scoată mingea din plasă. Oblemenco, care ratase cîteva ocazii bune de gol, nu mai greşeşte ţinta şi, deci... 1—1.

Golul primit îi trezeşte pe localnici din amorţeală şi le aduce aminte că pe teren propriu erau îmbatabili. Rolurile se schimbă: localnicii atacă şi oaspeţii se apără. În min. 78, oaspeţii cedează din nou, cînd Dembrovschi şutează fulgerător în plasă: 2—1.

Victoria băcăuanilor este pe deplin meritată.

ILIE IANCU-coresp. principal

La tineret-rezerve: Dinamo Bacău-Universitatea Craiova 3—0 (1—0).

Dacă n-ar fi fotbalul fotbal. În mod cert cronicarilor le-ar fi revenit obligaţia în această duminică să picure în cerneala stiloului ceva din dulcea satisfacţie a nopţii Lausanneului. Şi am această convingere că toţi cei ce mînuiesc condeiul ar fi făcut-o fără urmă de regret. Dar fotbalul rămîne fotbal, indiferent de meridianele pe care zburdă mingea, rămîne jocul extazului şi al decepţiei. Aci, la Piteşti, dorinţa de a da Cezarului chiar mai mult decît este al lui a fost stopată de o flagrantă greşeală a arbitrului Vasile Dumitrescu, care în min. 38, la scorul de 1—0 pentru F. C. Argeş, nu a acordat un 11 metri Crişului, de lipsa de disciplină a băieţilor lui Ferenczi (certăreţi, uneori gata să-l lovească pe conducătorul jocului) şi de deosebit de gravă penurie de momente de fotbal adevărat pe parcursul celor 90 de minute de joc. Aşa să fie oare fotbalul? Meciul ar fi trebuit după aspectul general să se încheie cu un rezultat de egalitate. Aceasta pentru că echipa orădeană este omogenă, a avut ocazii bune (ratate de înaintaşi), pentru că a dominat aproape tot atîta timp cît şi gazdele. Tească a făcut tot ce a putut. Dintr-o formaţie destinată a încropit un colectiv, dar marile carenţe nu pot fi eliminate decît schimbînd odată cu concepţia şi o seamă de jucători. Ieri l-au ajutat să se menţină în cursa pentru evitarea retrogradării Jercan, un veritabil ogar, Dobrin şi Ion Vasile, sigur în multe momente cheie.

Dumitru a dat recital

(Urmare din pag. 1)

rele verticale (stînga), de unde a ricoşat în fundul plasei.

Precum uneori boxerul din pumn, Politehnica s-a trezit şi ea pe moment la realitate după această lovitură puternică, care o făcuse şah-mat. A ripostat mai energic, a început să „lege" din nou şi în 4 minute a obţinut egalarea: Ştefănescu i-a trimis mingea lui Incze, pe aripa dreaptă, talentatul dar şi fricosul şeptar al formaţiei oaspe a centrat spre **Cuperman** în careu, care, după un stop scurt, a şutat din întoarcere, expediind balonul în bara verticală, cu deviere în plasa porţii lui Răducanu: 1—1, în min. 30, dar suspensul pe tabela de marcaj n-a durat mult. După un schimb repetat de mingi între Lupescu şi Neagu, fundaşul Rapidului a ajuns în poziţie de aripă dreaptă, a centrat cu efect spre careul mic, acolo unde **Neagu** bine plasat a plonjat, punînd balonul cu capul în plasă. Pînă la pauză, am mai reţinut, ca fapte esenţiale, autoaccidentarea lui Contardo (min. 36) şi bara lui Adam (min. 41), care şutase din apropierea suprafeţei de pedeapsă.

Fără îndoială, acţiunile gazdelor erau derutante, prin varietate şi tempo, dar la reuşita deplină a unora dintre ele îşi aduceau „contribuţia" şi jocul aproximativ al fundaşilor oaspeţi, îndeosebi cel al centralilor, neatenţi la marcaj, inabili la dublaj. De altfel, la 7 minute după reluare, unul dintre apărătorii ieşeni, **Stoicescu**, va înlesni tentativa feroviarilor de a majora scorul, ştergînd cu capul (la o săritură simultană cu cea a lui Dan) balonul şi trimiţîndu-l în propria-i poartă. Gelos parcă pe coechipierul său, **Ianul** a gafat şi el în încercarea de a-l deposeda pe **Neagu** în apropierea careului mare şi pînă la urmă i-a pus rapidistului în faţă o minge numai bună de şut. Ei bine, „Capelini" n-a stat nici o clipă pe gînduri, făcîndu-l k.o. pe Constantinescu printr-un şut direct între bară şi portarul ieşean. La 4—1, galeria Giuleştiului, transmutată în Dealul Spirii, a cerut scor şi mai mare (cu gîndul încă la titlu) şi a fost... ascultată: în min. 80, **Angelescu** l-a deschis pe Codreanu printr-o „transversală", apoi a alergat 20 de metri să reprimească şi, cînd s-a aflat în posesia mingii, a reluat-o în plasă, de la aproximativ 6 m: 5—1! Un stadion întreg aplaudă pe acest Rapid... redivivus, care amintea întrucîtva de marele Rapid al lui Ionescu şi Dumitriu.

RAPID — POLITEHNICA IAŞI 5—1 (2—1)

Stadionul Republicii; timp frumos; teren bun; spectatori — 20 000. Au marcat, în ordine: **Dumitru** (min. 26), **Cuperman** (min. 30), **Neagu** (min. 34), **Stoicescu** (min. 52 — autogol), **Neagu** (min. 66), **Angelescu** (min. 80).

RAPID: Răducanu 7 — Lupescu 9, Motroc 8, Dan 8, Greavu 8, Dinu 8, Dumitru 10, Adam 8, Angelescu 8, Neagu 9, Codreanu 8.

POLITEHNICA: Constantinescu 5 — Gavrilă 5 (min. 76 **Dănilă**), **Ianul 5, Stoicescu 5, Sofian 6, Ştefănescu 5, Contardo 5** (min. 40 **Costăchescu 5**), **Incze IV 5, Lupulescu 7, Cuperman 7, Goliac 5.**

A arbitrat **Em. Vlaicuescu** (Ploieşti) ★★★★★; la linie **P. Badea** (Braşov) şi **S. Mureşan** (Turda), ultimul dintre ei cu greşeli în aprecierea ofsaidului.

Trofeul Petschowschi (pentru public): 9.

Rapid — Politehnica Iaşi 2—1 (1—0).

PRONOSPORT

Aşa arată o variantă cu 13 rezultate exacte la concursul pronosport nr. 20, etapa din 18 mai 1969.

I. Farul—Dinamo Buc.	1
II. U.T. Arad—Progresul	1
III. „U" Cluj—Petrolul	1
IV. F.C. Argeş—Crişul	1
V. A.S.A. Tg. M.—Jiul	1
VI. Dinamo Bc.—„U" Cv.	1
VII. Gloria Bîrlad—Portul	1
VIII. C.S.M. Reşiţa—C.F.R. Cluj	1
IX. Atalanta—Cagliari	2
X. Internazionale—Bologna	1
XI. Sampdoria—Juventus	x
XII. Torino—Roma	1
XIII. Lanerossi—Verona	1

Fond de premii: 378 124 lei.

TRAGEREA EXCEPŢIONALĂ LOTO—20 MAI 1969

NU UITAŢI! ASTĂZI ESTE ULTIMA ZI PENTRU PROCURAREA BILETELOR!

Actualitatea internațională

ÎN TURNEUL U. E. F. A.

DUPĂ MARI EMOȚII...

ROMÂNIA–TURCIA 2-1 (0-1)

RIESA, 18 (prin telefon). Stadion „Ernst Grube", timp frumos, teren foarte bun, spectatori 5000. Au marcat: Necati (min. 33 din 11 m) și Beldeanu (min. 56 și 60).

ROMÂNIA: **Ariciu — Cristache, Crîngașu, Broșovschi, Hainal, Ștefănescu** (min. 70 **Vișan), Naom, Beldeanu, Ionescu, Caniaro** (min. 28 **Atodiresei), Petreanu.**

TURCIA: **Mustafa — Umran, Tuncay, Abduraman, Fikret, Orhan, Erhan, Necati, Ibrahim, Rașid, Adem.**

A arbitrat bine Robert Helies (Franța).

Frumosul oraș Riesa, situat pe malul Elbei, a găzduit prima partidă a echipei României în cea de-a 22-a ediție a turneului U.E.F.A. Jocul a fost neașteptat de greu pentru juniorii noștri, care au abordat meciul cu un trac vizibil, care i-a costat... După 33 de minute de angajări confuze în care frica le-a paralizat mișcările și puterea de concepție, juniorii români s-au văzut conduși pe tabela de marcaj, ca urmare a unui fault comis în careu de Crîngașu asupra lui Rașid, **Necati** transformînd imparabil penaltiul. Au urmat minute grele pentru juniorii noștri care au trecut de la teamă la deruta. Pînă la sfîrșitul reprizei I și de-a lungul primului sfert de oră al celei de-a doua am trăit, alături de tinerii noștri fotbaliști, cu spectrul amenințător al unei înfrîngeri care se desena încet dar sigur, jucătorii noștri, din ce în ce mai nervoși, negăsindu-se nicicum pe teren. În min. 56 însă lovitură de teatru: acest excelent jucător care este **Beldeanu** termină cu un senzațional volé o frumoasă acțiune a lui Radu Ionescu, balonul înfigîndu-se la rădăcina porții apărată de Mustafa: 1—1. Din acest moment, juniorii români — eliberați de chinga îndoielilor — s-au dezlănțuit în sensul cel mai fidel al cuvîntului, atacînd furibund pînă la sfîrșitul partidei. Același **Beldeanu** (cel mai bun jucător de pe teren) avea să ne aducă victoria, reluînd spectaculos cu capul balonul trimis dintr-o lovitură liberă executată de Naom. Min. 60: 2—1 pentru România.

Scorul a fost la un pas de a lua proporții, dar Atodiresei și Petreanu au tras în bară (min. 68), iar Ștefănescu singur cu portarul (min. 70) a trimis alături. Dovedind o manifestă autoritate pînă la fluierul final, juniorii români au făcut — în cele din urmă — o frumoasă impresie publicului dar, repet, mai mult de jumătate din meci am trăit cu emoțiile înghețate ale înfrîngerii. Bine că s-a terminat cu bine... A doua partidă a echipei **ROMÂNIEI**, marți, la Karl-Marx-Stadt, unde formația noastră va întîlni **„11"-LE PORTUGHEZ.**

Marius POPESCU

U.R.S.S.–PORTUGALIA 2-1 (1-0)

MAGDEBURG, 18 (prin telefon). Am asistat astăzi, pe stadionul „Ernst Grosse" din Magdeburg, alături de alți 10 000 de spectatori, la cealaltă partidă programată de grupa A a turneului, U.R.S.S. – Portugalia, viitoarele partenere ale reprezentativei noastre.

Desfășurată într-o atmosferă specific autumnală — frig, ploaie măruntă, vînt — întîlnirea a oferit o luptă acerbă, fiecare echipă realizînd la justa valoare importanța debutului în competiție.

Arbitrul iugoslav Stremecki a condus următoarele formații: U.R.S.S.: Cianov — Kozin, Mirzoian, Zviagințev, Pianik, Abramob (min. 46 Sevcenko), Kișamutinov, Rikun, Curașinov, Grigoriev, Kulicenko (min. 65 Timofeev).

PORTUGALIA: Luz — Laranjeira, Tomas, Barbosa, Peixoto, Ernesto (min. 50 Simoes), Serafim, Jacinto, Domingos, Joao, Machado, Armando Machado.

Ov. IOANIȚOAIA

ALTE REZULTATE

Spania—Franța	1—0	(1—0)
Iugoslavia — Austria	2—0	(2—0)
Scoția — Polonia	1—0	(1—0)
R.D.G. — Cehoslovacia	1—0	(1—0)
Anglia — Malta	6—0	(3—0)
Bulgaria — R.F.G.	1—0	(0—0)

DE LA TRIMIȘII NOȘTRI SPECIALI

Finalmente, îzbînda a revenit formației sovietice, grație unei pregătiri fizice superioare, dar și datorită ajutorului dat de arbitrul iugoslav Stremecki, care a permis deschiderea scorului dintr-o flagrantă poziție de ofsaid.

Sovieticii au învins cu 2—1 (1—0) o echipă care, se pare, nu și-a putut etala bănuitele virtuți tehnice din cauza terenului alunecos.

Și acum, în cîteva cuvinte, radiografia partidei.

După ce, la capătul unei perioade de netă dominare, sovieticii marchează golul incriminat — Grigoriev min. 25 — formația portugheză, cu un mijlocaș de mare clasă, Jacinto, care a stăpînit cu autoritate centrul terenului, a echilibrat jocul și a restabilit egalitatea prin mozambicanul Armando Machado (min. 53), la o pasă-gol a fratelui său, Joao.

Cînd se părea că vom asista la o egalitate — care „lansa" pe învingătoarea de la Riesa — antrenorul sovietic procedează la cîteva modificări în formație, dintre care una s-a dovedit salvatoare. Atacantul central Timofeev, abia introdus în teren, la o acțiune pe cont propriu în min. 74 și reușește să depășească apărarea lusitană, aducînd echipei sale o victorie prețioasă, pe care însă, după aspectul partidei, aș numi-o norocoasă.

Arbitrul iugoslav Stremecki a condus următoarele formații: **U.R.S.S.: Cianov — Kozin, Mirzoian, Zviagințev, Pianik, Abramob (min. 46 Sevcenko), Kișamutinov, Rikun, Curașinov, Grigoriev, Kulicenko (min. 65 Timofeev).**

PORTUGALIA: Luz — Laranjeira, Tomas, Barbosa, Peixoto, Ernesto (min. 50 Simoes), Serafim, Jacinto, Domingos, Joao, Machado, Armando Machado.

Ov. IOANIȚOAIA

ALTE REZULTATE

Spania—Franța	1—0	(1—0)
Iugoslavia — Austria	2—0	(2—0)
Scoția — Polonia	1—0	(1—0)
R.D.G. — Cehoslovacia	1—0	(1—0)
Anglia — Malta	6—0	(3—0)
Bulgaria — R.F.G.	1—0	(0—0)

4 MEDALII DE AUR PENTRU KARIN JANZ LA C.E. DE GIMNASTICĂ

CAMPIOANA ROMÂNIEI, RODICA APĂTEANU, PE LOCUL V LA SĂRITURI ȘI PARALELE

LANDSKRONA, 18 (prin telefon). Adăugîndu-și trei medalii de aur în concursul pe aparate celei cucerite simbătă la individual compus, foarte talentata gimnastă Karin Janz din R.D.G. devine recordmană (dacă putem folosi termenul în această disciplină) a celei de a VII-a ediții a campionatelor europene feminine de gimnastică. Este drept, noua laureată n-a putut egala performanța predecesoarei sale, binecunoscuta Vera Ceaslavska, nici ca număr de medalii și nici ca valoare a notelor (gimnasta cehoslovacă a obținut la Amsterdam note de 10), dar nu se poate spune că ar fi evoluat mai slab decît ea. Janz s-a prezentat la această ediție a C.E. într-o formă excepțională, omogenă ca pregătire la toate aparatele, cu exerciții de mare dificultate, executate la un nivel ridicat. Un exemplu grăitor în ceea ce privește înalta ei măiestrie ni l-a oferit „încălzirea" la primul aparat de concurs: Janz a executat trei sărituri în echer, toate de nota 10. În concurs, Karin a obținut 9,90 (această fiind, de fapt, cea mai ridicată notă la C.E. de la Landskrona), detașîndu-se cu 35 de sutimi de cea de a doua clasată. La paralele și birnă, Janz a obținut medalii de aur, cu aceeași siguranță la ambele aparate, fiind urmată de cea mai bună gimnastă sovietică la ora actuală, Olga Karasiova, care — împreună cu Ludmila Turisceva — a trebuit să suplinească absența a trei mari vedete din gimnastica sovietică, accidentate: Zenaida Voronina, Natalia Kucinskaia și Larisa Petrik. Bucurîndu-se de cele mai călduroase aplauze din partea unei săli arhipline, Karasiova a prezentat un sol magistral, cucerind la această probă medalia de aur. Iată „bilanțul aurului" la actualele europene în concursul pe aparate.

Cît privește celelalte medalii, de argint și bronz, remarcăm că ele au fost împărțite doar între cinci gimnaste: Karasiova — 2 argint și una bronz, Janz — una de argint, Zuchold — una de argint, Turisceva și Kostalova — cîte două de bronz la concursul pe aparate.

Mica delegație română venită aici, la Landskrona, a urmărit concursul de duminică cu un interes deosebit. Ne preocupa în mod special să vedem felul în care Rodica Apăteanu, prezentă în două finale, va reuși să facă față exigenței brigăzilor de arbitre și publicului spectator. S-o spunem direct, campioana noastră și-a onorat pe deplin prima ei participare la un campionat european (de fapt, primul ei mare concurs internațional), reușind — atît la sărituri, cît și la paralele — să ocupe locul V, cel mai bun posibil în condițiile excelentei pregătiri a gimnastelor din R.D.G. și U.R.S.S. Deși Rodica a concurat, prin tragere la sorți, ultima la sărituri, ea nu s-a intimidat de faptul că gimnastele care o precedaseră obținuseră note de 9,90, 9,80, 9,75. Una din săriturile ei a fost notată cu 9,50, iar cea de a doua cu 9,60, Rodica obținînd astfel cea mai valoroasă performanță posibilă. Campioana noastră s-a prezentat la fel de bine și la paralele, exercițiul ei la acest aparat, îngreuiat considerabil, începînd din acest an, cu un element original și de dificultate sporită, bucurîndu-se de apreciere din partea specialiștilor.

Rezultatele din concursul pe aparate. Sărituri: 1. Janz 19,70; 2. Zuchold 19,45; 3. Karasiova 19,40; 4. Turisceva 19,15; 5. Apăteanu 19; 6. Liskova 18,80. Paralele: 1. Janz 19,65; 2. Karasiova 19,45; 3. Turisceva 19,40; 4. Zuchold 19,30; 5. Apăteanu 18,65; 6. Kostalova 16,55; Birnă: 1. Janz 19,05; 2. Karasiova 18,95; 3. Kostalova 18,75; 4. Turisceva 18,70; 5. Zuchold 18,50; 6. Liskova 18,45; Sol: 1. Karasiova 19,45; 2. Janz 19,40 3—4. Kostalova — Turisceva 19,10; 5. Zuchold 19,00; 6. Liskova 18,70.

Constantin MACOVEI

29 DE ȚĂRI LA C.E. DE ATLETISM

ATENA, 18 (Agerpres). — Comitetul de organizare a campionatelor europene de atletism, care vor avea loc între 16 și 21 septembrie, a anunțat oficial că la întreceri și-au anunțat participarea sportivi și sportive din 29 de țări. Campionatele se vor desfășura pe mareie stadion Karaiskakis din Pireu. Întrecerile vor fi urmărite de peste 300 de ziariști, reporteri de radio și televiziune.

Meciul România—Iugoslavia, o deziluzie

Ambele echipe s-au calificat însă pentru C. E. din acest an

HAARLEM, 18 (prin telefon). În ultima reuniune a turneului de calificare pentru campionatul european de baschet masculin din acest an, reprezentativele Iugoslaviei și României au furnizat o partidă de slabă valoare tehnică, presărată cu greșeli de pase, cu multe aruncări la coș ratate chiar și din cele mai favorabile poziții. În ceea ce privește preocupările tactice, ele au fost ca și inexistente, jocul avînd o puternică amprentă a dezlînării. Victoria a revenit sportivilor iugoslavi cu scorul de 68—55 (35—25). La acest slab spectacol baschetbalistic au contribuit și arbitrii M. D'Hondt (Belgia) și R. Denis (Franța). În cealaltă partidă a serii, Olanda a dispus de Scoția cu 103—76 (53—29).

Cu o zi înainte, în care România nu a evoluat, selecționata țării gazdă nu a fost departe de a realiza o mare surpriză. Într-adevăr, baschetbaliștii olandezi au condus timp de 36 de minute redutabila formație a Iugoslaviei, care, însă, pînă la urmă s-a impus datorită plusului de tehnică și experiență și a cîștigat cu 81—65 (33—36). Tot simbătă seară, Anglia a dispus de Scoția cu 71—53 (33—24). Clasamentul final al turneului: 1. Iugoslavia, 2. România, 3. Olanda, 4. Anglia, 5. Scoția. Reprezentativele Iugoslaviei și României s-au calificat pentru ediția din acest an a campionatului european.

Gh. RUSSU-ȘIRIANU

„CURSA PĂCII"

DIN NOU GONSCHIOREK!

ZIELONA GORA, 18 (Agerpres). În „Cursa Păcii" s-a disputat duminică etapa a VIII-a, Poznan—Zielona Gora (121 km). Au cîștigat Dieter Gonschiorek (R.D.G.), care a întrecut pe linia de sosire pe polonezul Szurkowski (acesta a rămas în posesia tricoului galben) și bulgarul Koțev. Înaintea acestei etape, cicliștii români ocupau următoarele locuri: 30. David, 32. Ziegler, 54. Puteritty, 56. Nemțeanu, 61. Moldoveanu, 63. Egyed. **Pe echipe:** 1. U.R.S.S.; 2. R.D.G.; 3. Polonia; 4. Franța... 9. România.

Dinamo și Steaua își rotunjesc golaverajele

RAPID BUCUREȘTI-PROGRESUL BUCUREȘTI 6—3 (1—0, 2—1, 2—0, 1—2). Cele două echipe nu s-au ridicat peste nivelul mediocru al majorității participantelor la actuala ediție. Progresul, resemnată cu gîndul înfringerii chiar dinaintea începerii partidei, a luptat doar ca scorul să nu capete proporții. Iar Rapidul, cu jucători mai experimentați și superiori din punct de vedere fizic și tehnic, a mai adăugat zestrei două puncte, obținute fără prea mari eforturi. Au marcat: Lazăr 2, Rusu, Miu 2, Tonciu pentru învingători și Munteanu, Păun, Firșirotu pentru învinși.

STEAUA - POLITEHNICA CLUJ 12—3 (3—0, 3—0, 4—2, 2—1). Pentru militari, întîlnirea cu mult prea fragila formație clujeană a avut mai mult un caracter de antrenament, iar pentru tînărul *Dinu Popescu* (autor a nu mai puțin de 7 goluri) un serios acont în lupta pentru titlul de golgeter.

I.E.F.S.-VAGONUL ARAD 5—4 (1—0, 1—0, 1—2, 2—2). Studenții au dominat în primele două reprize, iar oaspeții în ultimele, și nu a lipsit mult ca formația arădeană să plece din București cu un punct pe deplin meritat. Echipa I.E.F.S.-ului s-a dovedit însă mai lucidă, în fazele de finalizare (iar tînărul ei component, Al. Preda, un jucător cu frumoase perspective), în timp ce poloiștii de la Vagonul (în frunte cu Capotescu și Kugel) s-au întrecut în a rata ocazii rarisime (chiar și o lovitură de 4 metri). Autorii celor 9 goluri: P. Kroner 2, Bancu 2, Demeter de la I.E.F.S., respectiv Capotescu, Lesay, Albert, Feher de la Vagonul. **(a.v.).**

CRIȘUL ORADEA-DINAMO BUCUREȘTI 1—12 (1—2, 0—3, 0—4, 0—3). Meci fără istoric în care campionii au dominat permanent o echipă ce i-a opus o neașteptat de palidă rezistență. Iată o dovadă în plus că diferența dintre primele formații și cele provinciale a crescut simțitor, situație ce nu poate fi explicată printr-un salt valoric al fruntașelor, ci mai degrabă printr-un foarte periculos regres al celorlalte formații. Au înscris: Zahan 3, Mihăilescu 2, Popa 2, St. Kroner 2, Zamfirescu 2, Blajec pentru dinamoviști și Hegiesi pentru orădeni (P. LORINCZ-coresp.).

VOINȚA CLUJ-C.S.S. METALUL ROȘU CLUJ 5—4 (1—2, 3—1, 0—0, 1—1). Primul derbi clujean din actualul campionat a prilejuit o întrecere aprig disputată. Voința a jucat tactic mai bine și a cîștigat la limită prin punctele realizate de Rusu 2, Szilagy 2 și Fülop. De la învinși au marcat Urcan 2, Toth și Piskolti. (M. RADU-coresp.).

LA POLO

START PE VERTICALĂ

TÎRGOVIȘTE 18 (prin telefon, de la trimisul nostru). O fericită coincidență a făcut ca data desfășurării întîiului campionat de rachetomodele (planificată încă de anul trecut) să corespundă cu memorabila coborîre pe suprafața „Luceafărului dimineții" a stațiilor interplanetare Venus-5 și Venus-6, precum și cu pregătirile pentru startul lui Apollo-10. Bucurie, așadar, în tabăra constructorilor de minirachete pentru noile succese realizate în cucerirea cosmosului, pentru frumoasele lor recorduri stabilite în liliputana întrecere în care sînt angajați.

„Puternicele" aparate au pornit — simultan de pe mai multe rampe de lansare, spre admirația asistenței prezente la acest inedit concurs. Au fost trimise spre înălțimi zeci de rachetomodele, dintre cele mai perfecționate, care de care mai originale. La sfîrșitul entuziastelor întreceri la care au participat tineri și tinere din numeroase județe ale țării, sportivii au prezentat demonstrativ cele mai noi tipuri de rachetomodele: cu 20 de motoare, cu pasageri la bord (115 grame, neînfricatul iepuraș).

Competitorii (juniori și seniori) s-au întrecut în cadrul a 9 probe, cel mai bine pregătiți dovedindu-se a fi reprezentanții asociației sportive Metalul Tîrgoviște. S-a evoluat cu impulsuri de 5 și 10 Newton-secunde, de pe rampe electrice de lansare, unghiurile de înălțime (orbita) măsurîndu-se cu teodolitul.

Și acum iată campionii naționali la rachetomodelism pe anul 1969. *Seniori:* proba de altitudine 5 N.S. — *Radu N. Ion* (Tîrgoviște) 456 m: durată cu parașută 10 N.S. — *Eugen Pop* (Turda) 2,10,6: înălțime cu încărcătură 10 N.S. — *Radu N. Ion* (Tîrg.) 458,8 m (nou record): rachetoplane 10 N.S. — *Elena Balo* (Deva) 2,02,0: altitudine 10 N.S — Radu *N. Ion* (Tîrg.) 478 m: rachetoplane 5 N.S. — *Radu N. Ion* (Tîrg.) 3,15,0: machete — *Radu N. Ion* (Tîrg.) 355 p. *Juniori:* altitudine 5 N.S. — *Victor Stoica* (Buzău) 328 m: rachetoplane 5 N.S. — *Vladimir Kössy* (Deva) 4,00,0.

Titlul de campioană națională a revenit echipei Metalul Tîrgoviște.

V. TOFAN

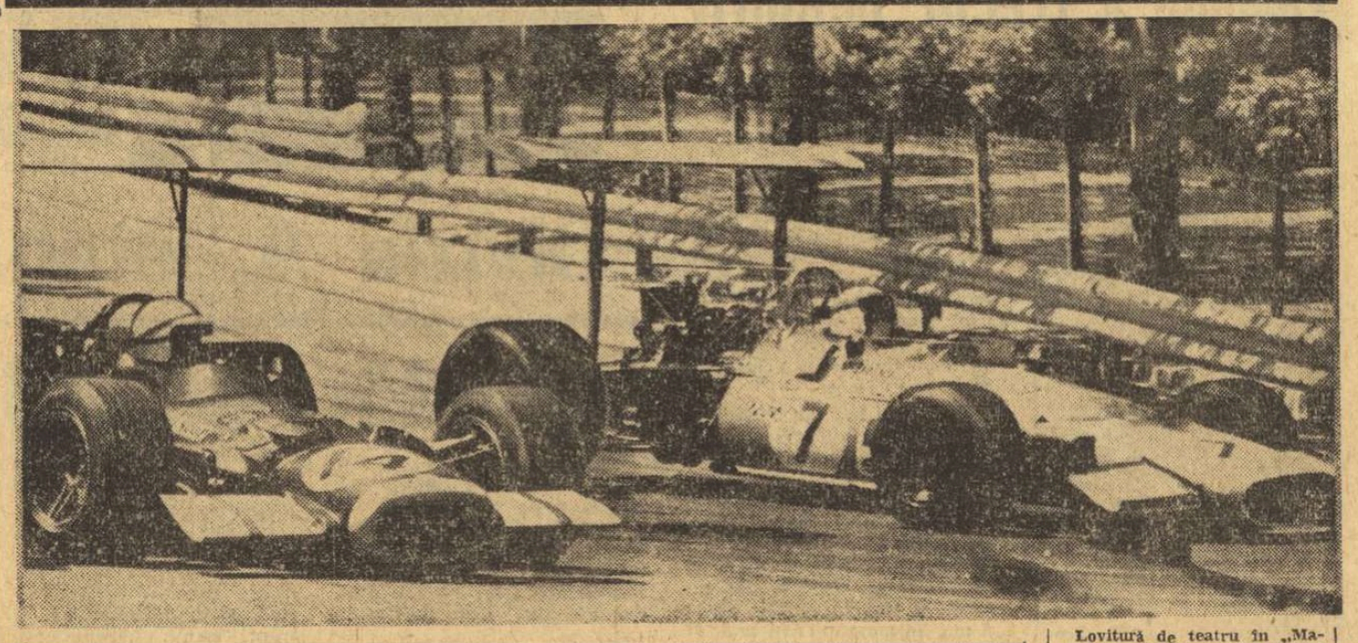

Lovitură de teatru în „Marele premiu Monaco"! Jackie Stewart, pe care-l vedem în această fotografie luînd un viraj înaintea lui John Surtees, a fost nevoit să abandoneze pentru defecțiuni mecanice la al 23-lea tur, atunci cînd era în fruntea tuturor... Aceasta a permis lui Graham Hill să încheie pe primul loc.

fotbal pe glob fotbal pe glob

PUNCT FINAL ÎN CAMPIONATUL ITALIEI

În ultima zi a campionatului peninsular — perfect „platonică", învingătoarea fiind deja cunoscută — am asistat la o rundă decisivă în lupta pe care o dădeau codașele clasamentului, pentru evitarea retrogradării. Cîștig de cauză au avut Lanerossi, Vicenza și Sampdoria, sosite cu un minim avans înaintea celor trei echipe condamnate să coboare în divizia secundă: Pisa, Varese și Atalanta. De remarcat că ultima a oferit unul din cele mai strînse meciuri ale etapei, cedînd cu 1—2 în fața fostului lider, Cagliari. Celelalte rezultate: Fiorentina — Varese 3—1, Inter — Bologna 4—0, Lanerossi — Verona 2—1, Napoli — Pisa 2—1, Palermo — Milan 0—0, Sampdoria — Juventus 1—1, Torino — Roma 2—0. Iată primele locuri ale clasamentului final:

Fiorentina	30	16	13	1	38	18	45
Milan	30	14	13	3	31	12	41
Cagliari	30	14	13	3	41	18	41

Cesare TRENTINI

ECOURI DUPĂ SEMIFINALA DE LA MANCHESTER

Într-un interviu acordat presei sportive austriece, Fritz Seipel (Austria), care a urmărit în calitate de observator al U.E.F.A. meciul de la Manchester dintre echipele de fotbal Milano și Manchester United, din cadrul semifinalelor „C.C.E.", a declarat că spectatorii englezi au avut o comportare nesportivă. Mulți dintre spectatori au aruncat cu sticle și diferite obiecte de metal lovindu-l în cap pe portarul echipei italiene. Seipel a arătat că în raportul pe care-l va întocmi va cere ca echipa din Manchester să fie amendată pentru actele de indiscipină ale spectatorilor.

LEEDS A TERMINAT CU MARE AVANS

În campionatul englez de fotbal s-au desfășurat ultimele două meciuri restanță încheiate cu următoarele rezultate: Newcastle — Liverpool 1—1 și Manchester United — Leicester 3—2. În urma acestor rezultate, clasamentul final se prezintă astfel: 1. — Leeds United 67 puncte; 2. — Liverpool 61 puncte; 3. — Everton 57 puncte; 4. — Arsenal 56 puncte etc. Manchester United s-a clasat pe locul 11 cu 42 puncte. Au retrogradat echipele Leicester și Queens Park.

De notat că trei membri ai echipei de fotbal a Angliei, Nobby Stiles, Alan Ball și Jeff Astle, au fost sancționați cu diferite amenzi, ca urmare a comportării lor nesportive din cadrul jocurilor de campionat. Stiles a fost suspendat pe o perioadă de 7 zile, urmînd să plătească și o amendă de 100 lire sterline.

● În preliminariile campionatului mondial de fotbal, la Glasgow echipa Scoției a surclasat cu scorul de 8—0 (3—0) echipa Ciprului. Stein a marcat 4 goluri. În primul meci scoțienii cîștigaseră cu 5—0.

Tom Okker — de două ori învingător în „open"-ul de la Bruxelles

Ion Țiriac și Ann Jones, clasați pe locul 1—2 în proba de dublu mixt

BRUXELLES, 18. — Turneul internațional de tenis „open", desfășurat în capitala Belgiei, a furnizat noi surprize. Cea mai importantă este cea din semifinala probei de simplu masculin, în care iugoslavul Z. Franulovici a reușit să-l elimine pe primul favorit al competiției, J. Newcombe (Australia): 9—7, 3—6, 6—2, 8—6. În cealaltă semifinală, Tom Okker învingea cu 6—4, 6—1, 6—0 pe Arthur Ashe. În finală Tom Okker învinge pe Z. Franulovici cu 6—4, 1—6, 6—2, 6—2.

Okker a mai cules un titlu, în compania lui Newcombe (dublu masculin) în fața cuplului sud-african Hewitt — McMillan: 7—5, 4—6, 6—4, 8—6. Din cauza prelungirii acestei întîlniri, nu s-a putut disputa ultima finală a turneului, cea de dublu mixt, în care Ion Țiriac (România) și Ann Haydon Jones (Anglia) trebuiau să întîlnească pe Françoise Durr (Franța) — Frew McMillan (R.S.A.). Cele două perechi și-au împărțit primul loc în această probă. În semifinale, cuplul Țiriac — Jones eliminase pe El Shafei (R.A.U.) — Lesley Hunt (Australia), cu scorul de 6—3, 6—0.

Merckx — primul la Montecatini

Pe traseul Mirandola-Montecatini s-a desfășurat ieri etapa a III-a a Turului ciclist al Italiei. Victoria a revenit lui Eddy Merckx, în timpul de 5 h 30:20. În fruntea clasamentului general a trecut acum italianul Polidori.

Poziții neschimbate în „Turul Austriei"

VIENA, 18 (Agerpres). — Turul ciclist al Austriei de Sud a continuat cu desfășurarea etapelor a 3-a și a 4-a. Cea de-a treia etapă disputată pe echipe contracronometrului a revenit formației U.R.S.S. urmată de selecționatele Austriei și României. După-amiază s-a disputat etapa a 4-a, Waidhoffen an der Ybbs — Tulln, încheiată cu victoria austriacului Rudolf Kretz. Acesta a acoperit 147 km în 3 h 23:14.

În fruntea clasamentului general individual continuă să se afle Robert Csenar (Austria). N. Ciumeti (România) se află pe locul 8 la 5:49. V. Tudor ocupă locul 16.

Fază din dramatica semifinală de la Manchester, în care deținătorii „Cupei campionilor europeni" au fost eliminați prin ferma defensivă a lui A.C. Milan. Iată-l pe Morgan, încercînd zadarnic o pătrundere în fața milanezilor Schnellinger și Rosato

-TELEX-TELEX-TELEX-TELEX-

Federația maghiară de box a anunțat că la campionatele europene de la București va deplasa următorii pugiliști: G. Gedo (semimuscă), L. Orban (pană), Feher (ușoară), Harcsa (semimijlocie), Covaci (mijlociemică), și Kezi (mijlocie). Antrenorul echipei este fostul campion olimpic L. Papp.

■

Austriaca Ilona Gusenbauer a egalat cea mai bună performanță mondială a sezonului în proba de săritură în înălțime cu 1,81 m. Atleta bulgară Blagoieva obținuse anterior această performanță.

■

În turneul preliminar C.E. de baschet de la Mataro, Bulgaria a învins cu 88—67 (41—30) Belgia, iar Spania a întrecut cu 91—42 (43—27) echipa R.A.U. Echipele Bulgariei și Spaniei s-au calificat pentru turneul final al campionatului european. La Haarlem (Olanda), în cadrul aceloraș preliminarii, Anglia a învins Scoția cu 71—53 (33—24).

■

Turneul internațional de tenis rezervat profesioniștilor, care a avut loc la Madison Square Garden din New York, a revenit australianului Rod Laver, învingător în finală cu 6—2, 4—6, 6—1 asupra lui Roy Emerson.

■

În concursul atletic de la Corvallis (Oregon), proba de săritură cu prăjina a revenit lui Dick Railsback cu 5,33 m. Pe locul doi s-a clasat campionul olimpic Bob Seagren cu 5,05 m.

■

În continuarea turneului pe care-l întreprinde în Japonia, echipa feminină de volei a U.R.S.S. a jucat la Tokio cu selecționata țării gazdă. Voleibalistele japoneze au obținut victoria cu scorul de 3—0 (15—13, 15—12, 15—5).

■

Într-un meci internațional de floretă, desfășurat la Bergerac, echipa masculină a Franței a învins cu scorul de 6—4 selecționata Ungariei. În cea mai spectaculoasă întîlnire, Magnan l-a învins cu 5—3 pe Szabo. Talvard a cîștigat cu 5—0 la Kamuti, iar Gyarmati a dispus cu 5—3 de Magnan.

■

Meciul internațional de rugby din cadrul „Cupei Națiunilor", disputat la Madrid, între echipele Spaniei și Belgiei, a revenit gazdelor cu scorul de 41—3 (12—3).

Tiparul I. P. „Informația", str. Brezoianu nr. 23—25, București

40368

PROLETARI DIN TOATE ȚĂRILE, UNIȚI-VĂ!

Redacția și administrația: str. Vasile Conta nr. 16, tel. 11.10.05, interurban 72 și 286. Telex sportrom buc. 180.

sportul

4 pagini 30 bani

Anul XXV — Nr. 549 (5983) ZIAR AL CONSILIULUI NAȚIONAL PENTRU EDUCAȚIE FIZICĂ ȘI SPORT Marți 20 mai 1969

VIZITA ÎN POLONIA A DELEGAȚIEI DE PARTID ȘI GUVERNAMENTALE A ȚĂRII NOASTRE

În dimineața zilei de 19 mai, o delegație de partid și guvernamentală condusă de tovarășul Nicolae Ceaușescu, secretar general al Comitetului Central al Partidului Comunist Român, președintele Consiliului de Stat al Republicii Socialiste România, a părăsit Capitala plecînd spre Varșovia, pentru a face o vizită de prietenie în Republica Populară Polonă, la invitația Comitetului Central al Partidului Muncitoresc Unit Polonez.

Din delegație fac parte tovarășii Ion Gheorghe Maurer, membru al Comitetului Executiv, al Prezidiului Permanent al C.C. al P.C.R., președintele Consiliului de Miniștri, Mihai Dalea, secretar al C.C. al P.C.R., și Ion Pățan, vicepreședinte al Consiliului de Miniștri.

La plecare, pe aeroportul Băneasa, au fost prezenți tovarășii Gheorghe Apostol, Emil Bodnaraș, Chivu Stoica, Paul Niculescu-Mizil, Virgil Trofin, Ilie Verdeț, Maxim Berghianu, Florian Dănălache, Constantin Drăgan, Janos Fazekas, Petre Lupu, Manea Mănescu, Gheorghe Rădulescu, Leonte Răutu, Gheorghe Stoica, Vasile Vîlcu, Ștefan Voitec, Iosif Banc, Dumitru Coliu, Emil Drăgănescu, Mihai Gere, Dumitru Popa, Dumitru Popescu, Vasile Patilineț, vicepreședinți ai Consiliului de Stat și ai Consiliului de Miniștri, membri ai C.C. al P.C.R., ai Consiliului de Stat și ai guvernului, conducători ai instituțiilor centrale și ai organizațiilor obștești.

Au fost de față Jan Brudzynski, însărcinatul cu afaceri ad-interim al R. P. Polone la București, și membri ai ambasadei.

★

Pe aeroportul Okecie din Varșovia, pavoazat cu drapelele celor două state, delegația română a fost întîmpinată de W. Gomulka, prim-secretar al C.C. al P.M.U.P., M. Spychalski, membru al Biroului Politic al C.C. al P.M.U.P., președintele Consiliului de Stat, J. Cyrankiewicz, membru al Biroului Politic al C.C. al P.M.U.P., președintele Consiliului de Miniștri, St. Jedrychowski, membru al Biroului Politic al C.C. al P.M.U.P., ministrul afacerilor externe, Z. Kliszko, membru al Biroului Politic, secretar al C.C. al P.M.U.P, J. Loga Sowinski, membru al Biroului Politic, vicepreședinte al Consiliului de Stat, J. Tejcma, membru al Biroului Politic, secretar al C.C. al P.M.U.P., P. Jaroszewicz, membru supleant al Biroului Politic al C.C. al P.M.U.P., vicepreședinte al Consiliului de Miniștri, membri ai C.C. al P.M.U.P., reprezentanți ai M.A.E., ambasadorul Poloniei la București, J. Ochedusko. De asemenea, în întîmpinare se aflau ambasadorul României la Varșovia, Tiberiu Petrescu, și membri ai ambasadei.

(Agerpres)

Reprezentativa de rugby a României invitată în Australia!

● Racing Club Paris întreprinde un turneu în țara noastră ● R. C. Toulon va juca în deschidere la meciul România-Polonia ● Bascii și-au amînat turneul

● Inaugurăm carnetul rugbystic cu o veste care va fi primită cu mult interes de către iubitorii sportului cu balonul oval: *echipa reprezentativă a României a fost invitată în Australia!* Federația de resort, care ne-a furnizat această știre, ne-a comunicat totodată că în zilele următoare va fi în măsură să ne furnizeze și unele amănunte. Le vom consemna în timp util.

● Vineri este așteptată în țară cunoscuta echipă franceză de rugby *Racing Club Paris*. Rugbyștii parizieni vor susține un turneu-fulger (probabil două jocuri) în compania formației Farul Constanța, în ziua de 25 mai, și a unei selecționate divizionare, în principiu, marți 27 mai, la Constanța sau la București. Forma excelentă pe care o dețin în prezent apropiații noștri oaspeți — locul 3 într-una din seriile campionatului Franței — constituie o bună carte de vizită, un indiciu că ei sînt dispuși să ofere partide-spectacol.

● O altă echipă franceză, *Rugby Club de Toulon*, va fi prezentă, într-un turneu în țara noastră, luna viitoare. Rugbyștii din Toulon vor juca în deschidere la meciul România — Polonia (15 iunie), în compania unei selecționate B sau de tineret. Sportivii toulonezi au anunțat că vor sosi în Capitală în ziua de 13 iunie.

● La sfîrșitul acestei luni urma să ne viziteze selecționata de rugby a Pirineilor, în cadrul tradiționalelor întîlniri statornicite în ultimii ani. Iată, însă, că forurile noastre de specialitate au fost solicitate să accepte amînarea acestui turneu, la o dată ce se va stabili ulterior — la finele lui iunie sau în toamnă. Motivul amînării: antrenorii bascilor au o serie de titulari accidentați, iar două dintre echipele care dau cei mai mulți sportivi selecționatei sînt angajate în meciuri decisive în campionatul Franței.

● Selecționata de juniori a R. D. Germane a confirmat deplasarea în România. Tinerii rugbyști din R.D.G. vor susține primul meci din cadrul turneului lor, în ziua de 27 mai, la Săcele, cu echipa de juniori a Preciziei. Apoi, alte două partide — la București cu juniorii Rapidului și cu selecționata de juniori a Capitalei.

● Duminică urma să aibă loc meciul internațional de rugby dintre formațiile *Constructorul București* și *R. C. Gottwaldov* (Cehoslovacia). În ultimul moment însă, conducerea clubului din Gottwaldov a anunțat că nu mai poate face deplasarea la data stabilită inițial, din motive tehnice. În cursul zilei de astăzi urmează să fie comunicată data exactă a sosirii lor.

● Azi la Constanța, meci de rugby în A. Se întîlnesc **Farul** și **Dinamo București.**

● Meciul dintre **Constructorul** și **Dinamo,** care urma să aibă loc duminică, a fost reprogramat pentru data de 23 mai. Loc de desfășurare — stadionul din șos. Olteniței.

● Finala campionatului republican de juniori în XV se va disputa duminică 25 mai, în Capitală. Finaliste — echipele **Grivița Roșie** (antrenor Th. Rădulescu) și **Clubul sportiv școlar** (antrenor, Cornel Munteanu).

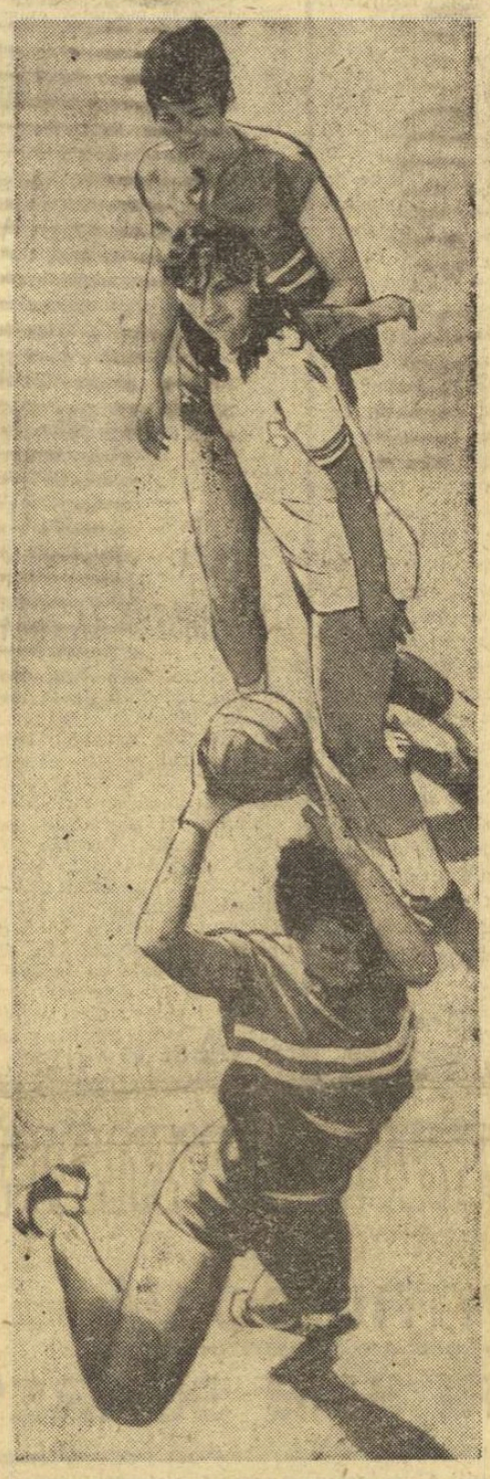

Handbal ... peverticală. (Fază din meciul Confecția București — Rulmentul Brașov).
Foto: A. NANU

MAI ÎNTÎI FEMINITATEA!

Nu vreau să pledez o cauză pe care aș pierde-o de la început. Nu, pentru că n-aș încerca dacă aș fi convins că am dreptate.

De la început trebuie să afirm că sînt pentru sportul feminin, că mișcarea fizică nu poate și nu trebuie să fie un apanaj masculin, că stadionul trebuie să fie ferit de discriminări de orice fel, întocmai ca arta sau știința.

Singurul lucru pe care îl susțin este acela că sînt, înainte de orice, pentru feminitate.

Și nu se poate, cred, să fiu contrazis cînd afirm că unele ramuri sportive, sau exagerarea în practicarea unui sport, duce la pierderea acestui dar divin, care de la Eva încoace a jucat un rol imens, atît în viața popoarelor, cît și în destine personale.

Dacă prin sport se pot păstra nealterate aceste atribute specific feminine, dacă prin sport nu se distruge acel „ceva" suav, diafan, de neexplicat și de nedescris — aer feminin — atunci totul e bine și firesc. Altfel, cu rezerve.

Nu se poate nega că în ultimii ani sportul feminin s-a dezvoltat uimitor și că femeile au ajuns la performanțe altădată greu atinse chiar de bărbați.

Datorită unor sportive strălucite, numeroase țări, printre care și a noastră, s-au afirmat în sportul mondial, obținînd succese de prestigiu.

După mine marile sportive ale lumii, cele care obțin medalii olimpice sau alte consacrări mondiale, sînt totuși excepții, sînt femei cu o structură fizică și psihică excepționale și cărora ar merita să li se ridice statui ca zeițe: Artemis sau Jeannei d'Arc.

Astăzi, cum știm cu toții, sportul de performanță este un lucru greu, o treabă serioasă, care cere sacrificii și renunțări. De aceea am toată stima și admirația pentru acele sportive care, reușind performanțe uluitoare, reușesc în același timp altă performanță la fel de grea; să fie în același timp femei, iubite, soții și mame.

Dacă unele sporturi sînt parcă anume create pentru sexul frumos — gimnastică (în special cea artistică), înotul, patinajul artistic și altele — sînt unele care, oricît s-ar forța nota, nu văd cum vor putea ajunge să fie iubite de femei: fotbalul, rugbyul, hocheiul, fotbalul american, luptele, boxul, halterele.

În celelalte ramuri sportive — și mai ales în unele jocuri sau în atletism — pericolul pentru femei mi se pare mai mult de ordin psihic. Mi-e teamă că în focul luptei pentru rezultat sau pentru marea performanță — psihicul — spiritul femeii să nu devină rigid, sau din contră, exaltat.

Parcă totuși bărbatului îi stă mai bine în postura de luptător. Nu, categoric nu — sala și stadionul nu trebuie să fie tabu pentru femei. Dar chiar și-acolo bărbatului îi stă bine bărbăția, iar femeii în primul rînd feminitatea.

Dorin ALMAȘAN

A MAI TRECUT O ETAPĂ...

● „Miercurea de aur" de la Lausanne — tonifiantă ● Aradul cu un ochi rîde, cu celălalt plînge ● Puțin a lipsit... ● Un „referee F.I.F.A." și lacrimile băieților de la Crișul ● Dumitru continuă să bată la poarta națională

S-a mai scurs, iată, o etapă (a XXV-a) în divizia A; o etapă a gazdelor — victorioase pe toată linia —, a numărului record de goluri (29!), a afluenței de spectatori cărora „miercurea de aur" de la Lausanne le-a mărit apetitul pentru sportul nr. 1. Într-adevăr, duminică, la o oră matinală, 20 000 de iubitori ai fotbalului au venit să-i aplaude pe Dan și pe Răducanu, cam tot atîți, la Constanța, i-au făcut lui Tufan o primire de neuitat, înscriindu-i numele cu majuscule pe pancarte.

Da, suporterul român știe să-i onoreze pe cei care reprezintă cu succes culorile țării, da, victoria obținută în fața Elveției este tonifiantă pentru fotbalul nostru, pentru campionat — competiție care i-a lansat în noua noastră națională pe Dumitrache, Dembrovschi, Tufan...

Duminică seara, după consumarea etapei, Aradul cu un ochi rîdea și cu celălalt plîngea. U.T.A. se regăsise, în acest ceas al 12-lea pentru ea, realizînd, într-un joc de mare miză, și victorie și... scor, în timp ce Vagonul pierduse pe gazonul de la Republicii orice speranță de a supraviețui în prima divizie a țării.

Așa i-a fost dat iubitorului de fotbal din frumosul oraș de pe malurile Mureșului: să nu

G. NICOLAESCU

(Continuare în pag. a 3-a)

Gherghel blochează temerar la picioarele lui Soo, care îl ocrotește printr-o săritură spectaculoasă.
Foto: AUREL NEAGU

Hotărîrea F. R. Fotbal în cazul jucătorului Iancu

Deoarece clubul Farul nu a luat măsuri după publicarea materialului apărut în ziarul „Scînteia" de sîmbătă 17 mai crt., Federația Română de Fotbal a decis, ieri dimineață, suspendarea imediată a jucătorului Iancu pînă la rezolvarea cazului în justiție.

De la clubul Farul

Întrunit în ziua de 19 mai 1969, biroul secției de fotbal a clubului sportiv Farul din Constanța a analizat articolele apărute în ziarul „Scînteia" și a hotărît ca jucătorul Iancu Constantin să fie scos din lotul de fotbal al clubului. Discutînd hotărîrea biroului de secție, biroul clubului sportiv Farul a ratificat-o.

ȘASE VICTORII ALE ATLEȚILOR ȘI MULTE PROMISIUNI

● Duminică concurs internațional de marș pe 20 km

Memorialul Bruno Zauli figurează astăzi în rîndul competițiilor de prim rang ale atletismului continental. La ultima ediție a concursului, cea de sîmbăta și duminica trecută, au luat parte numeroși atleți de valoare din 15 țări, cei mai mulți dintre ei candidați pentru campionatele europene din septembrie de la Atena. În plus, așa cum am mai arătat, competiția aceasta a fost considerată criteriul de selecție pentru echipa Europei în vederea meciului său cu reprezentativa Americii.

În acest context apare mai mult decît lăudabilă comportarea unora dintre atleții români care au luat startul la întrecerile de pe stadionul roman Aqua Acetosa, în cadrul cărora ei au cîștigat 6 probe: **Carol Corbu** — lungimea și triplul, **Lia Manoliu** — discul, **Virginia Bonci** — înălțimea, **Ileana Silai** — 800 m și **Mihaela Peneș** — suliță. Ceea ce este îmbucurător nu este neapărat victoria obținută de aceștia cît rezultatele cu care ei s-au clasat pe primul loc în probele respective. **Lia Manoliu,** de pildă, cu excepția unei aruncări depășite, le-a avut pe celelalte cinci dincolo de 54 de metri. Rezultatul de 57,12 m reprezintă o treaptă superioară în evoluția campioanei noastre olimpice, cu mulți metri peste cifrele înregistrate în perioada corespunzătoare a anilor trecuți. Performanța de la Roma, a doua din lume în acest sezon, o recomandă pe Lia pentru un nou record republican care să depășească atît de mult visata graniță a celor 60 de metri.

Un rezultat promițător a înregistrat și medaliata cu argint la J.O., clujanca Ileana Silai, care

(Continuare în pag. a 2-a)

PERSONALITĂȚI ALE SPORTULUI INTERNAȚIONAL ÎȘI SPUN PĂREREA DESPRE SPORTUL AMATOR

PROPUNEREA UNEI NOI REGULI OLIMPICE

sportul continuă dezbaterea publică în jurul condiției sociale a sportivului modern

Luc SILANCE
secretar general al Comitetului Olimpic Belgian

1. Care sînt condițiile pe care trebuie să le îndeplinească un sportiv pentru a fi admis la Jocurile Olimpice, la jocurile regionale și la toate competițiile patronate de C.I.O.?

Definiția conținută în articolul 26 al statutului Comitetului Internațional Olimpic ar trebui, după părerea mea, să fie modificată, dar într-o manieră puțin importantă.

Aș propune următoarea redactare:

Sînt admiși să participe la Jocuri și la celelalte competiții conduse după regulile C.I.O. cei care practică și au practicat întotdeauna sportul din plăcere și ca divertisment. Nu se pot prevala de această calificare:

a) cei care nu au o situație de bază în măsură să le asigure existența prezentă și viitoare:

b) cei care nu respectă regulile federației internaționale a sportului pe care-l practică și dispozițiile regulamentului de aplicare a prezentului articol.

Cred, într-adevăr, că distincția între amator și profesionist stă la baza confuziei care domnește în acest domeniu și a ipocriziei la care este constrînsă o mare parte a sportivilor.

După părerea mea ar trebui eliminată discriminarea între „amator" și profesionist, întrucît sportivii care participă la competiții de înalt nivel — și care ar putea fi numiți sportivi de înaltă competiție — ar trebui în mod necesar să primească o asistență socială.

Sportivul care în fiecare zi consacră mai multe ore antrenamentului și practicării sportului său trebuie să primească în compensație un ajutor și o asistență din partea societății căreia îi aparține. A acționa altfel, echivalează cu a interzice practica sportului de înaltă competiție acelora care nu sînt dotați cu o avere suficientă pentru a-și putea permite vacanțe îndelungate și care sînt obligați să se îngrijească în consecință de ziua de mîine, consacrîndu-se, în mod esențial, în timpul tinereții, profesiunii lor.

A acționa altfel duce la ipocrizie și la menținerea falsului amatorism, plăgile sportului nostru modern. Nu ar trebui excluși de la Jocurile Olimpice decît veritabilii profesioniști ai sportului, cei care vor să-și bazeze existența pe căutarea profitului material numai prin practicarea unui sport în care își caută remunerația.

Dacă vrem ca sportivul să fie un om în toată accepțiunea termenului, trebuie să-l decidem să-și nobileze spiritul și să învețe o meserie în același timp cu practicarea unei activități fizice binefăcătoare. Trebuie **să încurajăm dezvoltarea calităților sportive în același timp cu celelalte și nu în detrimentul celorlalte.**

Numai pe această cale, prin urmărirea progresului social al sportivului se va putea ajunge ca sportul să joace în viața modernă rolul care i se cuvine. Regula olimpică, asemenea oricărei reguli juridice, trebuie să aibă forță convingătoare pentru a obține adeziunea tuturor. Regula olimpică a participării la competițiile conduse de Comitetul Internațional Olimpic trebuie să fie aplicabilă în practică, fără de care ea nu va beneficia de nici o autoritate reală.

2. Trăsături indispensabile pentru stabilirea profilului unui sportiv adevărat:

În afara calităților fizice este esențial ca adevăratul sportiv să posede calități morale și să respecte regulile sportului său și regulile de etică, în general.

AGENDA EUROPENELOR DE BOX

● Pînă în prezent s-au înscris oficial în competiție 14 țări: Cehoslovacia, Danemarca, Elveția, Franța, Finlanda, R.D. Germană, R.F. a Germaniei, Iugoslavia, Olanda, Scoția, U.R.S.S., Austria, Turcia și România. Ultimele înscrieri: **Turcia:** semimuscă — Fuat Temel sau Kemal Zarlular, muscă — Engin Yadygar, pană — Seyfi Tatar, ușoară — Hakki Sozen, semimijlocie — Celal Sandal, mijlocie — Hazif Kuran, grea — Gulali Ozbey. **Austria:** muscă — Ștefan Kobli, pană — August Lorbek, semiușoară — Alfred Zach, semimijlocie — Georg Molnar, mijlocie mică — August Egle, semigrea — Günther Egg, grea — Karl Kogibauer.

● Ultimele înscrieri: Turcia și Austria

● Simbătă sosesc alți oaspeți

● O serie de persoane oficiale din cadrul A.I.B.A. și-au anunțat sosirea simbătă, 24 mai: H.R. Banks (Anglia) — secretar al A.I.B.A.; N. A. Nikiforov-Denisov (U.R.S.S.) — vicepreședinte al A.I.B.A., președinte al Biroului regional european, președinte al juriului la C.E. de la București: R. Lisowski, (Polonia) — vicepreședinte al A.I.B.A., vicepreședinte al Biroului regional european, șeful comisiei de arbitri din cadrul Biroului regional european, membru în juriul C.E.; J. L. Blonstein (Anglia) șeful comisiei medicale la C.E.; K. V. Gradopolov (U.R.S.S.) — membru al comisiei de arbitri al A.I.B.A.

Bazar HEBDOMADAR

Cei patru mari

Este vorba de Petrosian și Spasski, de Gaprindașvili și Kușnir — cei patru angrenați în marea bătălie pentru supremația mondială la șah.

Nu exagerez cînd spun **marea bătălie**, deoarece ea implică, într-adevăr, un consum de energie nervoasă și fizică deosebită — chiar dacă, în timpul unei partide de șah, **ostilitățile** se desfășoară în cea mai deplină liniște.

Cred că nu sînt prea mulți cei ce știu că un lucru elementar pentru șahistul de performanță este și condiția fizică. Cu mulți ani în urmă, cînd printre idolii mei figura și marele Alehin, am devorat o întreagă literatură — cărți și articole — care vorbeau despre el. Am fost atunci surprins să aflu, din relatările fostului mare campion, că i se întîmpla să „scadă", după partide de mare încordare, cu 2—3 kilograme. Nu știu cît pierd în greutate, după meciuri, boxerii sau fotbaliștii. Cifra nu poate fi cu mult mai mare decît aceea amintită de fostul campion mondial de șah. Diferența, însă, este că Alehin — și alții ca el — trăiesc procesul amintit în liniște, într-un efort interiorizat, **gîndind**. Știți cum se spune: șahul este un sport al minții! Vă imaginați ce enormă cantitate de energie — nervoasă și fizică — se consumă, acum, în confruntările dintre supremii șahiști ai lumii. Apoi, cînd totul se va încheia, cînd vor exista învinși și învingători — cei în cauză își vor strînge cavalerește mîinile și se vor despărți. La șah, ca și în toate întrecerile, există și arbitri. Dar rațiunea (sau rațiunile) acestora, nu poate umbri rațiunea întrecerii șahiste. Cei mai buni, oricum, cîștigă. Bine, va spune cineva, dar șahul este un sport al minții și e firesc ca lucrurile să se petreacă astfel! Eu cred că nu numai șahul trebuie să fie un sport al minții — ci toate celelalte sporturi. Ele trebuie să aparțină minții și sufletului, toate, pentru că altfel își pierd justificarea existenței. Din păcate, în sporturile noastre există foarte mult de făcut în această direcție. Se arată mereu evidentă necesitatea de a stărui asupra aspectului etic al problemelor implicate de sport. Aici, nu se poate umbla cu jumătăți de măsură. Raționamentul este simplu: neconsumarea energiei în întrecerile sportive sub egida cerințelor etice și ale raționalului duce — după cum s-a observat — la alterarea rezultatelor, la stabilirea unor scări valorice adesea **profund discutabile**. Știe toată lumea ce s-a întîmplat la recenta confruntare dintre **Progresul** București și **Universitatea** Cluj. Și, după cum se cunoaște, întîmplarea în cauză nu ține de accident. Un spectacol sportiv ca fotbalul, nu este asemeni confruntării dintre doi șahiști. Un spectacol fotbalistic implică participarea directă a zeci de mii de oameni, care au și ei dreptul de a-și spune opiniile, de a face aprecieri (mai directe sau nu). S-a considerat, cu îndreptățire cred, că și publicul poate fi judecat ca atitudine. Există un trofeu care va încununa publicul cel mai sportiv din orașele cu echipele de fotbal în prima categorie. Dar, să nu uităm, reacțiile publicului își au originea în terenul de joc. Nu numai fotbaliștii, dar și arbitrii — vai! — fac parte dintre cei ce crecază atmosfera ce domnește în public. După felul cum a condus partida amintită, arbitrul Al. Toth și-a asigurat repetența. Și ca el — toți cei ce îi seamănă, oricare ar fi ramura sportivă în discuție. Dacă vom avea mai mulți asemenea repetenți definitivi, cei rămași își vor da seama și mai adînc de latura etică a misiunii lor. Atunci vom putea ajunge la ceea ce se întîmplă în șah, atunci și celelalte sporturi vor fi ale minții, ale rațiunii — iar rațiunea din teren va domni și între spectatori.

Acestea sînt gîndurile sugerate de confruntarea actuală dintre cei patru mari ai șahului.

Al. CAPRARIU

DIN COLȚUL RINGULUI

CE VA TREBUI NOTAT?

Pulsul tuturor iubitorilor boxului începe să-și intețească tot mai mult bătăile, pînă va atinge culmile, o dată cu primele zile ale celui mai arzător dintre anotimpuri. Intrăm în febra așteptărilor celui mai important eveniment pugilistic petrecut vreodată la noi. S-au disputat și în trecut centuri de campioni europeni. Oacheșul proaspăt trecut de pragul adolescenței sau maturul bidiviu „pur sînge" de mai tirziu, galopa în triumful aducerii în țară a nu mai puțin de trei titluri de campion european la profesionism. Dar niciodată pînă acum nu și-a dat întîlnire la București, tot ce are mai valoros pugilismul amator european.

Poate spectacolul nu va fi totdeauna la înălțimea exigenței. S-ar putea ca hazardul să împerecheze distonanțe mari de valori. Dar, oricum, vom asista totuși la lupte de mare încordare și combativitate, în cîștigarea cărora, experiența și cunoștințele, iscusința și pregătirea vor avea cuvîntul principal. Iar miza ne face să fim foarte atenți la totul. Va trebui să înmagazinăm și să prelucrăm. Spectatori sau specialiști, furați sau numai pe jumătate acaparați de formidabilul spectacol al încleștării atitor energii, va trebui să căutăm și să reținem. Căci prilejul este unic iar dorințele noastre se leagă și de viitor, de ridicarea boxului nostru.

Ce va trebui notat? Totul! Dar în principal credem că va trebui reținut cum s-a ajuns mai bine, mai repede și mai ușor la victorie! Adică să ne facem o părere cît mai precisă atît despre box în sine, despre valoarea pugilismului european, cît și despre căile și mijloacele adoptate de către cei mai mulți dintre talentații slujitori ai herminei albe. Să observăm ce a contat mai mult în cucerirea victoriilor, ce a cîntărit mai mult în balanța judecății de la masa juriului. Dar și mai mult să deosebim esența luptei cu mănuși: echitatea și puritatea luptei sportive, realizarea victoriilor prin acțiuni clare, precise, frumoase și mai ales în limitele sportivității. Să căutăm cît mai mult să înțelegem ce i-a determinat pe judecătorii arbitri să puncteze favorabil, ceea ce — uneori — nu vedem noi. Să judecăm mai puțin justețea deciziilor și mai mult cauzele acordării lor. De aceea, mi-aș permite să propun F.R. Box, o mai mare preocupare în acest domeniu. Avem cercetători în ale sportului de o înaltă factură, fapt dovedit din plin și la actuala ediție a forumului științific-sportiv desfășurat zilele trecute la Snagov. Ei trebuie doar angrenați, pasiunea nelipsindu-le de loc. De asemenea, ar trebui chemați o seamă dintre cei mai experimentați antrenori ai noștri, care nu sînt ocupați cu pregătirea lotului, și care să acumuleze, să organizeze și să coordoneze observațiile pe laturi precise. Ar fi și o nouă recunoaștere și apreciere a realei lor experiențe, a profundelor lor cunoștințe. Credem că Centrul de cercetări științifice și I.E.F.S. sînt gata să-și aducă prețiosul aport în această direcție, sprijinind eficient activitatea boxului nostru. Nu de altceva, dar în viltoarea și febra atitor pregătiri, acest lucru ar putea fi uitat și ar fi păcat!

Eustațiu MARGARIT

CUPA „TÎNĂRUL RAPIDIST" LA BOX

În zilele de 20, 24, 27 și 28 mai, începînd de la orele 18, în potcoava stadionului Giulești, vor avea loc galele din cadrul cupei „Tînărul rapidist". La această competiție participă sportivi de la cluburile și asociațiile sportive: Steaua, Dinamo, Metalul, Constructorul, Voința, Olimpia, Universitatea, Electromagnetica, Energia I și II, Sudorul, Electrica I, Semănătoarea și Rapid. În ziua de 24 mai gala va începe de la orele 17, deoarece lotul național pentru C.E. va efectua un antrenament public, cu caracter de verificare.

ÎN LUPTA PENTRU DIVIZIA A

34 din 3000 de echipe

● Aflat la prima ediție, campionatul de calificare în divizia A a angrenat în primele lui întreceri peste 3 000 de echipe feminine și masculine din 36 de județe.

● Deși în județele Tulcea, Suceava și Olt există arene, precum și mulți tineri și virstnici care joacă popice, campionatul de calificare nu s-a ținut. Cauza? Dezinteresul manifestat de comisiile de specialitate și consiliile județene de educație fizică și sport respective.

● Cu ocazia acestui campionat, sportul popicelor a început să fie practicat în mod organizat într-o serie de localități. Astfel, pe foile de arbitraj au apărut nume noi de echipe cum ar fi: Minerul Rovinari (Gorj), Voința Cehul Silvaniei (Sălaj), Locomotiva Fetești (Ialomița), Trefilorul Galați, Petrolul Berca (Buzău) la băieți, I.R.I.C. Bacău, Minerul Șotînga (Dîmbovița), Rapid Panciu (Vrancea), Voința Blaj (Alba) la fete.

● Din necunoașterea regulamentului, formația masculină C.F.R. Tg. Mureș a ratat calificarea, întrucît a folosit în partidele preliminare două rezerve în loc de una. În consecință, Voința Sighișoara, clasată pe locul 2, a reprezentat județul Mureș în faza interjudețeană.

● 32 de echipe feminine și 36 masculine și-au cucerit dreptul de a participa la faza interjudețeană a campionatului de calificare. Întîlnirile din prima etapă a fazei interjudețene s-au jucat tur-retur, după o programare făcută pe criterii geografice și valorice, rămînînd în cursa pentru divizie 16 formații feminine și 18 masculine. Iată cîteva rezultate din turul etapei a doua: **feminin**: Clujeana Cluj — Voința Blaj 2 255—2 013 p d, Voința Oradea — Voința Timișoara 2 159—2 166 p d, Cetatea Giurgiu — Gloria București 2 126—2 313 p d, Voința Craiova — Constructorul Buc. 2 350—2 274 p d; **masculin**: Rulmentul Brașov — Utilajul Petroșeni 4 936—4 951 p d, Laromet Buc. — Voința Odorhei 4 929—4 809 p d, Voința Buc. — I.R.I.C. Bacău 5 135—4 741 p d, Voința Oradea — Voința Craiova 5 028—4 878 p d.

Returul acestei etape se va încheia astăzi. Învingătoarele se vor întrece, după o formulă eliminatorie, pînă la 22 iunie, cînd se vor cunoaște cele două formații feminine și tot atîtea masculine care vor promova în divizia A. În caz de egalitate, se va ține seama de popicele doborîte, dacă egalitatea persistă se iau în considerație popicele doborîte la „izolate". Dacă și în acest caz echipele nu se deosedesc, se iau în discuție „nouarii" și, în ultimă instanță, se trage la sorți echipa cîștigătoare.

Traian IOANIȚESCU

SEMIFONDUL A FOST DOMINAT DE RUTIERII DINAMOVIȘTI

Campion al Capitalei — CONSTANTIN CIOCAN

La umbra Arcului de Triumf, pe un timp excelent, departe de canicula care a însoțit contratimpul pe echipe cu două zile în urmă, rutierii și-au disputat duminică **întîietatea pe Capitală**, în cadrul probei de **semifond a campionatului republican.** Spectatorii obișnuiți, ca și cei ocazionali, înșirați de-a lungul traseului de pe strada Cîmpina (al cărei asfalt, din păcate, nu corespunde decît parțial unei atari specialități cicliste, cu turnante și sprinturi în serie), au urmărit confruntarea cu interes, deși pervul a lipsit majorității competitorilor. Este drept că, în general, tactica semifondului pe circuit nu favorizează stabilirea unei medii orare ridicate, principalul obiectiv fiind acumularea de puncte. Nu putem fi, totuși, de acord cu o medie orară de 36,500 km la seniori, ritm de pedalare care denotă o neparticipare efectivă la probă, aducînd mai mult a plimbare.

Concursul propriu-zis a debutat, după obicei, cu întrecerea celor mai tineri cicliști bucureșteni — **juniorii mici.** Cursa celor aproape 50 de cadeți ai pedalei (din nou participare masivă la această categorie), programată pe 15,400 km (14 ture) și-a profilat repede învingătorul: Vasile Miu. Reprezentantul Școlii sportive nr. 3 a dovedit un superior simț al plasamentului și resurse proaspete la sprinturi, calități prin care a acumulat 31 p, cîștigînd detașat trofeul. Pe podium au mai urcat: Neagoe Anton (Dinamo) și Th. Drăgan (Voința).

La start s-au prezentat, apoi, de **juniori mari** care au rulat pe 28 de ture, însumînd 30,800 km. Întrecerea a fost mai echilibrată, fapt demonstrat și de egalitatea de victorii la sprint (cîte 3) a primilor trei clasați. Pînă la urmă, Ion Ajoghin și-a asigurat succesul prin consecvența sa prezență (cu o singură excepție) în grupul punctabil, de 4, al tuturor sprinturilor. Primii clasați: **1. I. Ajoghin (Șc. sp. 2) 31 p,** 2. N. Gavrilă (Steaua) 25 p, 3. I. Mușat (Dinamo) 21 p, 4. P. Cîmpeanu (Olimpia) 18 p, 5. M. Popescu (Olimpia) 16 p, 6. P. Cîrneanu (Steaua) 14 p.

În vedetă, cei 30 de **seniori** au avut de parcurs 46 de ture (50,600 km). Proba, fără un istoric palpitant, a fost dominată de cicliștii clubului Dinamo, care au terminat pe primele 5 locuri. În afară de podia de concurs manifestată de Constantin Ciocan (9 locuri I în 23 de sprinturi), ca și unele tentative reușite ale colegului său Al. Sofronie (pe prima parte a traseului), mai notăm abandonul stelistului Șt. Cernea, din cauza unei defecțiuni tehnice. În rest... clasamentul: 1. C. CIOCAN 59 p, 2. **Al. Sofronie** 31 p, 3. **I. Florea** 25 p, 4. Gh. Ciumeți 23 p, 5. I. Rădăcină 16 p (toți de la Dinamo), 6. S. Suditu (Olimpia) 14 p.

Ca avanpremieră a reuniunii — tradiționala întrecere a categoriilor semicurse și oraș, cu un singur sprint, care și de data aceasta a corespuns la capitolul combativitate, doi concurenți trecînd în același timp linia de sosire, V. Tileanu (A.S. Confecția) și Gh. Ciuciu (Șc. sp. 3). Primul a obținut locul I... la fotografie.

După suita competițională rutieră, cicliștii bucureșteni vor inaugura duminică și scena velodromului Dinamo, cu prilejul „Cupei F.R.C.".

Neagoe MARDAN

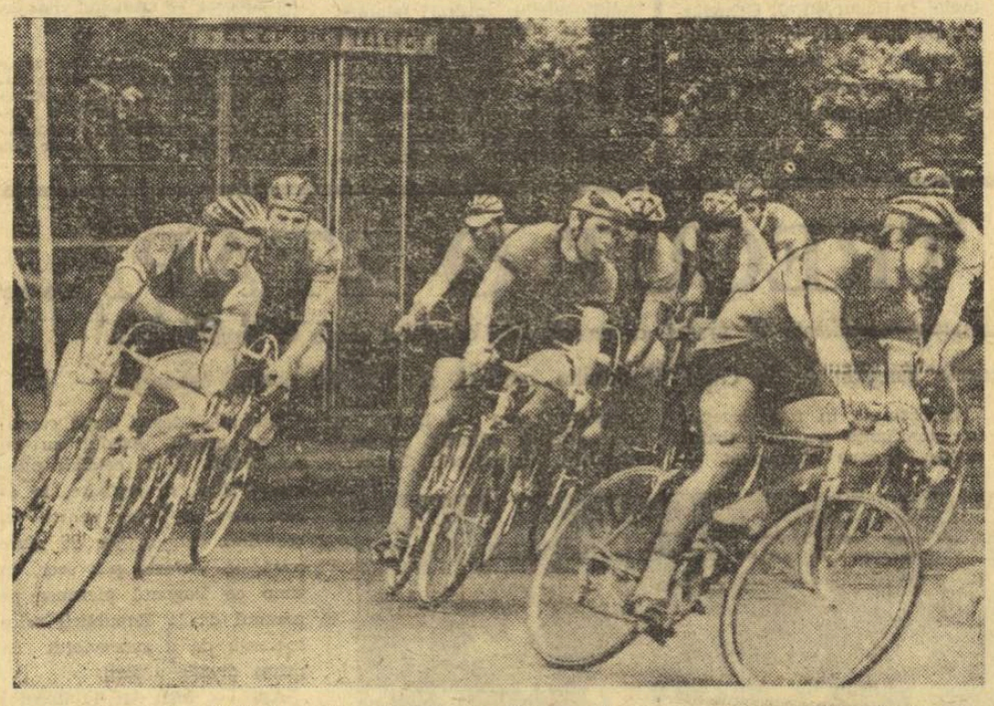

Juniorii mari, în turnantă, roată la roată... Foto: N. AUREL

CLASAMENTE, REZULTATE

DIVIZIA A

MASCULIN

1.	Steaua	25	22	3	0	557-310 47
2.	Din. Buc.	25	20	3	2	446-306 43
3.	„U" Cluj	25	12	2	11	461-426 26
4.	Pol. Tim.	25	11	4	10	394-363 26
5.	Din. Bac.	25	11	4	10	359-353 26
6.	Raf. Teleaj.	25	10	1	14	402-466 21
7.	Din. Bv.	25	9	3	13	426-467 21
8.	Pol. Galați	25	9	1	15	405-487 19
9.	„U" Buc.	25	7	4	14	380-423 18
10.	Tim. Sugoj	25	1	1	23	337-566 3

FEMININ

1.	„U" Tim.	25	21	1	3	318-198-43
2.	Rapid	25	20	1	4	332-223 41
3.	Confecția	25	17	4	4	274-219 38
4.	„U" Buc.	25	16	3	6	258-215 35
5.	Rulm. Bv.	25	10	3	12	274-291 23
6.	Cons. Tim.	25	8	2	15	221-273 18
7.	Progresul	25	8	1	16	242-298 17
8.	Voința Od.	25	7	3	15	239-267 17
9.	Text. Buh.	25	4	2	19	149-258 10
10.	Lic. 4 Tim.	25	3	2	20	145-250 8

DIVIZIA B

Rezultate înregistrate în divizia secundă a campionatelor naționale de handbal.

MASCULIN SERIA I

Textila Cisnădie — Tehnometal Timișoara 14—15 (8—8); Metalul Copșa Mică — Universitatea Craiova 22—12 (12—7), Electroputere Craiova — Minerul B. Mare 18—19 (11—11), C.S.M. Reșița — Gloria Arad 28—11 (13—2), Știința Lovrin — Știința Petroșeni 22—12 (11—5).

SERIA A II-A

Medicina Tg. Mureș — Știința Ploiești 13—9 (4—5), Tractorul Brașov — Cauciucul 22—16 (13—8), Agronomia Iași — A.S.A. Tg. Mureș 16—12 (6—7), Institutul Pedagogic Bacău — Voința București 12—9 (4—4).

FEMININ SERIA I

Chimia Victoria — Șc. sp. Ploiești 16—7 (9—4), I.E.F.S. — Lic. 2 Iași 32—5 (18—3), Politehnica Galați — Chimia Buzău 8—6 (4—3), Șc. sp. 2 București — Spartac Constanța 24—8 (8—5), Institutul Pedagogic Bacău — Politehnica Iași 8—8 (5—6).

SERIA A II-A

Șc. sp. Tg. Mureș — Zorile Bistrița 17—20 (9—7), Universitatea II Timișoara — C.S.M. Sibiu 6—8 (4—6), Constructorul B. Mare — Universitatea Craiova 13—4 (7—2), Universitatea Cluj — Mureșul Tg. Mureș 12—8 (3—5), Șc. sp. Petroșani — Voința Sighișoara 21—14 (9—6).

AZI, DINAMO BUCUREȘTI — POLITEHNICA GALAȚI

Partida Dinamo București — Politehnica Galați, din campionatul republican de handbal, se va disputa azi, pe terenul Dinamo, de la ora 17.

În continuare, de la ora 18,15, va avea loc o întîlnire demonstrativă între două echipe formate din jucătorii lotului reprezentativ masculin al Japoniei, care se află în țara noastră.

ÎNCERCĂRI-TRANSFORMĂRI

PENTRU DOUĂ „LOCURI SUB SOARE"

Campionatul primei divizii naționale de rugby avînd încheiate toate socotelile înaintea ultimelor două etape, cunoscute fiind atît cîștigătoarea, Dinamo București, cît și ocupantele locurilor sub lumina arzătoare a lanternei roșii, formațiile bucureștene Gloria și Constructorul, să acordăm măcar în ceasul al 12-lea (!) atenția cuvenită disputei celor cinci șefi de promoție ai seriilor de calificare, dintre care vor fi desemnați ocupanții celor două „locuri sub soare".

Este vorba de echipele **C.S.M. Sibiu, Chimia Năvodari, Constructorul Suceava, Minerul Lupeni** și **Vulcan București** care, reunite de aproape două săptămîni în Capitală, își susțin concursul de admitere în prima divizie a țării, prin disputarea unui turneu (fiecare cu fiecare). În urma acestui turneu se alcătuiește un clasament (pe puncte), ocupantele primelor două locuri fiind declarate promovate. Putem considera sistemul ales de federația de specialitate echitabil și, în același timp, edificator asupra valorii pretendentelor.

Ajuns la jumătatea sa, turneul de calificare permite unele anticipații asupra probabilelor promovate, dar și unele constatări asupra nivelului rugbyului din divizia B.

La început, trebuie subliniată ca pozitivă ardoarea cu care fiecare echipă își apără șansele, dăruirea totală ce o dovedesc jucătorii și, în general, spiritul de sportivitate al întîlnirilor.

Referindu-ne însă la valoarea echipelor prezente la acest turneu, constatările nu par a fi îmbucurătoare. În afara echipei uzinelor Vulcan, din jocul căreia se desprinde o bună concepție cu vădite tendințe spre modern, cu acțiuni ofensive gîndite și de multe ori bine susținute (avînd un lot omogen ca valoare, cu o vîrstă medie acceptabilă), echipă care, de fapt, se profilează ca promovată îndreptățită, în rest calificativele ce s-ar putea acorda celorlalte competitoare — pentru cele arătate pînă acum — oscilează între slab și modest. Cea de-a doua calificată va fi desemnată din grupul celor trei format de suceveni, sibieni și dobrogeni, Minerul Lupeni ieșind din discuție, ordinea numirii fiind, teoretic, și ordinea favoriților. Dacă privim jocul de pînă acum, cei care încearcă să se apropie, cît de cît, de cerințele minime ale rugbyului actual, exceptînd Vulcanul, par a fi jucătorii din Suceava, pentru preocupările lor ofensive, în special ale liniilor dinapoi. Greșesc însă continuarea acțiunilor de atac, alegînd de multe ori soluția cea mai riscantă și neindicată — aruncarea balonului înapoi, soluție care i-a costat destule puncte și energie.

Ceilalți, cu rezerve asupra C.S.M. Sibiu, prestează un joc haotic, la întîmplare, cu accent pe o apărare distructivă, de fapt cel mai simplu de realizat, așteptîndu-se (nu prea mult) greșelile adversarului sau fluierul arbitrului, ambele aducătoare de puncte.

Concepția tactică — aproape inexistentă, bagajul tehnic — rudimentar, posibilitățile fizice — reduse, sînt caracteristici existente la aceste candidate la promovare, care nu le îndreptățesc pretențiile pentru un loc în divizia A.

Dacă la aceasta adăugăm aspectul general existent în divizia B, de preponderență a jucătorilor fără perspectivă, trecuți de prima tinerețe, slabele tendințe de atragere și promovare a tinerilor dotați, considerăm necesară o atenție mult sporită a F.R.R. acordată calificărilor în tot cursul anului, prin mijloacele pe care le va crede de cuviință, în așa fel încît B-ul să fie, într-adevăr, o treaptă și un izvor pentru A, și nu un refugiu al acelora ce nu pot face față principalei competiții interne.

Paul CIOBĂNEL

COCA A CULES PRIMELE APLAUZE!

În sfîrșit, duminică au răsunat și aplauze pe hipodromul ploieștean! Ele au fost adresate, poate sentimental, după cursa a patra, iepei Coca, una din gemenele reproducătoarei Casablanca, despre care am scris la timpul cuvenit. Coca n-a realizat un record impresionant, dar a fost condusă spectaculos de Ichim, care bănuim că și-a adus aminte că-și uitase talentul la poarta de intrare atunci cînd l-a condus în prima alergare pe Taragot. Aplauze, și mai meritate, a culeș Gică Tănase cu Menajer, la a treia cursă cîștigată în anul curent. Profităm de acest prilej să amintim celor în drept că Menajer este capabil de recordul 1.27 și dacă va fi acreditat în continuare la 1,29 o să cîștige mult și bine, cît o vrea! Frumos s-au mai comportat Dioda — și în mîinile aprantiului Crăciun — Nuga — cu debutantul Birdea — ca și Predeal, care a mers pe linia formei ascendente. În schimb, ridicăm semne de întrebare pentru comportarea lui Karat, Retevel, Maldăr, Oglinda, Hortansa și Frunzar. Nu pretindem, firește, ca orice partant să fie prezentat cu perseverență în formă maximă și cu un grad total de validitate, dar nici nu admitem să nu fie susținute șansele. O mențiune pentru Vasile Gheorghe, care l-a condus inteligent la victorie pe Răsărit. Continuînd comentariul pe marginea lipsei calitative a spectacolelor hipice, facem din nou loc unor aprecieri ridicate de antrenori. Potrivit acestora, nu se pot obține spectacole calitative în alergări, deoarece volumul global al trăpașilor

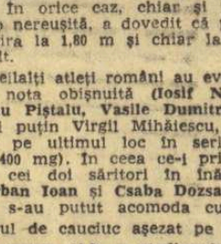

este prea mic. Odinioară un cal fugea, de exemplu, la alegerea antrenorului, 4 curse într-un an, le cîștiga pe toate și era o vedetă care încinta privirile spectatorilor prin alura cu care atrota și după modul cum acționa în cursă. Astăzi, caii fug după un plan de calificare care le pretinde să efectueze un anumit număr de curse pentru îndeplinirea indicilor prevăzuți de regulament. În felul acesta, fiecărui cal i se cer, cu persistență, eforturi mult mai mari, ba, uneori, se ajunge și la suprasolicitare. În plus, pentru „bătălia procentelor" se lasă mai puțin loc unui spectacol hipic!

Rezultate tehnice: 1. Dioda (I. Crăciun), Talga, Rarița 33,4, 2. Răsărit (V. Gheorghe), Rezerva, Corida 37,7, 3. Nuga (St. Birdea), Halvița, Obraznic 33,1, 4. Coca (C. Ichim), Rovinar, Lavena 40,4, 5. Menajer (Gh. Tănase), Baletista, Iiva Mică 29,3, 6. Platon (D. Iana), Felix, Sonia 28,3, 7. Predeal (S. Onache), Idila, Orator 27,8, 8. Cuc (Tr. Marcu) Hiperion, Seringa 47,3.

Niddy DUMITRESCU

ȘASE VICTORII ALE ATLEȚILOR ȘI MULTE PROMISIUNI

(Urmare din pag. 1)

a întrecut-o net pe campioana europeană iugoslava Vera Nikolici. Refăcută după o operație de apendicită Ileana a călcat, precum se vede, cu dreptul în noul sezon de concursuri și cu siguranță că în viitorul apropiat vom aplauda noi cifre de valoare ale acestei sirguincioase alergătoare.

Carol Corbu confirmă din plin buna valoare arătată în acest an în concursurile de sală, al căror corolar îl reprezintă medalia de bronz de la „europenele" de la Belgrad, cît și în cele din aer liber. Elevul antrenorului Baruch Elias pășește sigur pe drumul marilor performanțe în proba de triplu salt. **Virginia Bonci** a fost doar la un pas de un mare rezultat. Ea a doborît de puțin la 1,78 m. În orice caz, chiar și printr-o nereușită, a dovedit că poate aspira la 1,80 m și chiar la mai mult.

Ceilalți atleți români au evoluat în nota obișnuită **(Iosif Naghi, Dinu Pîștalu, Vasile Dumitrescu,** mai puțin **Virgil Mihăiescu,** clasat pe ultimul loc în seria sa la 400 mg). În ceea ce-i privește pe cei doi săritori în înălțime **Șerban Ioan** și **Csaba Dozsa,** ei nu s-au putut acomoda cu covorul de cauciuc așezat pe pista de tartan (!?) a stadionului.

După startul promițător de la Roma, îi așteptăm acum nerăbdători pe acești atleți, alături de crema atletismului nostru, în întrecerile tradiționalului concurs republican de primăvară al seniorilor, programat la sfîrșitul săptămînii pe stadionul Dinamo din Capitală.

★

Cum am mai anunțat, duminică va avea loc o cursă internațională de marș pe 20 km, în cadrul ediției a XXIV-a a Circuitului P.T.T. La concurs vor fi prezenți mărșăluitori de renume din Bulgaria, Cehoslovacia (Juraj și Bencik), R.D.G., Italia, U.R.S.S. (Bondarenko și Iakovlev) și, bineînțeles, România.

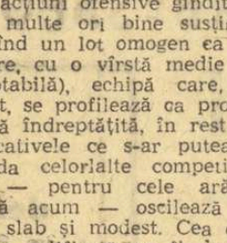

Bătălie în marș!

● FLORETĂ MASCULIN — REVIRIMENT LA „U" BUCUREȘTI ● FLORETĂ FEMININ — STEAUA ȘI-L FOLOSEȘTE PE PINIERA ● SPADĂ — OLTENII: DOUĂ ÎNFRÎNGERI LA LIMITĂ ● SABIE — DINAMO BRAȘOV, PE LOCUL SECUND LA FINELE TURULUI

La Brașov, în etapa a II-a a campionatului divizionar A de scrimă, în proba de floretă masculin, echipa Steaua a înregistrat două rezultate favorabile: 15—1 cu Petrolul și 12—4 cu Olimpia. La fel, echipa Universitatea București a realizat două victorii (15—1 cu Petrolul și 10—6 cu Olimpia), cea de-a doua mai ușor decît arată scorul, manifestînd un vizibil reviriment. Olimpia Satu Mare a obținut o singură victorie: 11—5 cu Petrolul.

La floretă feminin, echipa Steaua a învins categoric formațiile Olimpia și Medicina, cu 13—3 și, respectiv, cu 12—4, folosind în fiecare meci cîte o junioară din pepiniera proprie. Universitatea București, cu o echipă obosită și insuficient pregătită, a reușit, totuși, două victorii la limită, care o scutesc de emoții în viitoarele etape (9—7 cu Olimpia și 9—7 cu Medicina). Medicina Tg. Mureș a învins la mare luptă (9—7) pe Olimpia Satu Mare, care candidează de pe acum la retrogradare.

Proba de spadă s-a caracterizat prin dispute aprige și rezultate strînse. Aci, echipa campioană, Steaua, n-a mai avut de îndeplinit simple formalități, ci a obținut două victorii muncite: 10—6 atît cu Medicina, cît și cu Olimpia. La fel, Medicina Tg. Mureș a reușit două victorii cu multă trudă, care însă o pun la adăpost deocamdată de pericolul retrogradării: 9—7 cu Olimpia și 8—8 (56:60) cu Electroputere.

Olimpia Satu Mare a înregistrat o surpriză, învingînd cu 8—8 (56:60) pe Electroputere Craiova, revelația campionatului trecut. În această etapă oltenii au pierdut două meciuri la limită, care-i pun într-o situație grea.

În proba de sabie, Steaua a realizat o victorie dificilă (10—6 cu Politehnica) și una formală (13—3 cu Dinamo). Cea de-a doua a fost facilitată de însiși dinamoviști care, văzîndu-se cu locul doi asigurat la sfîrșitul turului, au cedat lupta pentru primul loc. Echipa brașoveană a obținut, în schimb, două victorii spectaculoase, prin răsturnări de scor, care demonstrează că au putere de luptă, atunci cînd știu ce vor: 9—7 cu Universitatea și Politehnica. Universitatea București a învins, tot la limită, pe Politehnica Iași (9—7), lăsînd-o cu un singur meci cîștigat la sfîrșitul turului. Ambele vor mai avea de luptat din greu, în continuare, într-o competiție în care de la locul doi în jos lupta se anunță echilibrată și spectaculoasă.

Menționînd, în încheiere, organizarea necorespunzătoare a competiției, ne rezervăm dreptul de a reveni asupra acestui subiect.

Cornel GEORGESCU

fotbal

LĂSAŢII COPIII PE STADIOANE!

Ne-a sosit, zilele trecute, o scrisoare de la Timişoara. Este semnată, puţin pompos şi, totuşi, cu candoarea specifică copilăriei: RIŞCUŢĂ Daniel, căpitanul echipei de pitici a clubului IGOT (Banatul). Micuţul fotbalist timişorean şi prietenii lui au văzut în ziarul nostru fotografia stadionului „1 Mai" din acest oraş alături de cea a unei cafenele pline. Explicaţia i-a intrigat: „În tot acest timp stadioanele sînt goale. Această fotografie demonstrează că bazele sportive mari sau mici îşi aşteaptă încă prietenii".

De ce a intrigat această explicaţie? Foarte simplu. Pentru că stadionul este proprietatea IGOT şi micuţul Daniel se întreabă, pe bună dreptate, cine mai poate intra acolo, dacă şi echipa de pitici a asociaţiei proprietare a fost evacuată? Şi nu o dată şi nici întîmplător. Definitiv! Iar atunci cînd puştii au încercat să intre pe gazon, administratorul i-a gonit, spunînd: **„Dar ce, avem ceva de cîştigat de pe urma voastră?"**

Fireşte că din cei cîţiva lei ciupiţi din banii de o îngheţată sau de un corn nu se poate rotunji poiata de găini a administratorului. Dincolo însă de chestiunile materiale, strict personale, rămîne problema locului de antrenament şi de competiţie pentru cei mai tineri fotbalişti. Maturi, îi dorim de o tehnicitate ireproşabilă pe gazon; copii, îi gonim de pe stadioane, oferindu-le spre folosire maidanele. Nu-i de loc just. Să lăsăm copiilor stadioanele! **(c. a).**

P. S. Să ştii, tinere Daniel, că scrisoarea ta nici nu ne-a supărat şi nici nu ne-a plictisit, aşa cum crezi, scuzîndu-te. Dimpotrivă, ne-a făcut plăcere.

A MAI TRECUT O ETAPĂ...

(Urmare din pag. 1)

poată zîmbi cu toată faţa mai multe duminici în şir sau să se uluiască de-a binelea în momentul (cu două etape în urmă) în care băieţii lui Coco Dumitrescu erau stopaţi din cursa spre titlu chiar de către concitadinii lor, Macavei et. comp. Iată mica dramă pe care o încearcă, la ora actuală, amatorul de fotbal care trăieşte într-un oraş cu două echipe în A şi care îşi poate iubi, deopotrivă, amîndouă reprezentantele. Liniştitoare pentru el, în momentul de faţă, este doar perspectiva ca U.T.A. să readucă la Arad, după foarte mulţi ani, 11 tricouri de campioni. Tricouri din acelea pe care le îmbrăcaseră cîndva şi Petschovski, şi Mercea, şi Farmati, şi Coco Dumitrescu...

★

Aşadar, „Austerlitz" pentru... micul Napoleon, cum a fost poreclit Teaşcă pentru statură, temperament, vioiciunea spiritului, ca şi pentru faptul că şi el cîştigă uneori bătălii, dar niciodată o... luptă. Puţin a lipsit, însă, ca meciul Argeşului cu Crişul să se transforme pentru acest inimos şi (totuşi) priceput antrenor într-un „Waterloo".

Fără victorie, micuţul Teaşcă şi-ar fi văzut (practic) zădărnicite eforturile de a menţine pe F. C. Argeş în „A" şi-atunci...

Şi-atunci, după „exilul Piteşti" ar fi urmat, probabil, şi... „Sfînta Elena". Desigur, din ingratitudine...

★

Spuneam — cîteva rînduri mai sus — că puţin a lipsit ca meciul Argeşului cu Crişul să capete o altă turnură după scorul de 1—0. Despre ce este vorba? Despre acel penalty refuzat oaspeţilor, în min. 38 al partidei, de către arbitrul Vasile Dumitrescu.

Faptul — fault clar, în careu — a fost consemnat şi în cronica colegului Hristache Naum, a fost confirmat, ieri, la redacţie, şi de observatorul federal, antrenorul Dincă Schileru. Aşadar, a fost 11 metri; un 11 m clasic — cosire, în suprafaţa de pedeapsă — pe care arbitrul — proaspăt referee F.I.F.A. — l-a trecut cu vederea. Uşor de spus...

Cînd faptul este de acum consumat, doar cîteva vorbe le-am mai dori citite atent de către V. Dumitrescu. Şi anume: *aceşti băieţi de la Crişul — care înainte de a începe partida v-au aplaudat la ieşirea în teren (manifestîndu-şi astfel sentimentul că soarta lor va sta în mîinile unui... arbitru F.I.F.A.) — la sfîrşit aveau lacrimi în ochi...*

★

Antrenori, ziarişti, specialiştii care au urmărit meciul Rapid — Politehnica Iaşi, au fost unanimi în a aprecia jocul excelent al tînărului Dumitru; un mijlocaş *prezent, aproape de regulă* în ECHIPA ETAPEI datorită calităţilor cu care este înzestrat: fin tehnician şi tactician, anticipează, deposedează, efectuează transmiteri la partener, lungi de 30—40 m, driblează, şutează la poartă, cu alte cuvinte posedă întreaga gamă a fotbalistului de mare clasă. Cîţi avem ca el?

Bazaţi pe aceste considerente, într-un articol intitulat *„Cei 5 D"* îl propuneam atenţiei selecţionerilor cu mai bine de un an în urmă. Alături de Dumitrache care — se ştie — şi el a trebuit să aştepte cam mult pentru a intra în graţia selecţionerilor.

Pentru „campania de toamnă" a naţionalei noastre, noi îl propunem din nou, sperînd că de astă dată vom fi şi în asentimentul selecţionerilor. Acestora le reamintim doar că, la Lausanne, amîndoi mijlocaşii — Dinu (ieşit din formă de mai multe etape) şi Radu Nunweiller (multă vreme bolnav) au cedat complet pasul în repriza secundă.

E bine s-o spunem chiar şi după 1—0...

Mini-statistică „A"

● În cele 25 de etape ale campionatului diviziei naţionale A s-au marcat 523 de goluri. În ultima etapă s-au înscris 28 de goluri.

● Cele mai eficace înaintări: Dinamo Bucureşti şi Steaua cu cîte 43 de goluri marcate, „U" Cluj şi „U" Craiova cu cîte 40 de goluri, U.T.A. cu 39 de goluri.

● Cele mai slabe apărări: Vagonul Arad cu 53 de goluri primite, „U" Craiova cu 41 de goluri, F.C. Argeş cu 40 de goluri, Politehnica Iaşi cu 35 de goluri.

● Duminică au fost acordate 2 penaltiuri. A transformat: Voinea (Steaua). A ratat: Oprea („U" Cluj).

● În etapa a XXV-a s-au consemnat 3 auto-goluri. Iată numele jucătorilor care au înscris în propria poartă: Olteanu (F.C. Argeş) pentru Crişul, Mihai (Vagonul) pentru Steaua şi Stoicescu (Politehnica Iaşi) pentru Rapid.

● Şi duminică a plouat cu stele: 6 arbitri au primit cîte 5 stele, unul 4 stele şi unul — 3 stele. Cavalerul fluierului care a fost notat cu 3 stele este Vasile Dumitrescu.

● Clasamentul golgeterilor:

— 16 goluri: Oblemenco („U" Craiova) — 3 din 11 m,

— 15 goluri: Dumitrache (Dinamo Bucureşti) — 1 din 11 m,

— 14 goluri: Voinea (Steaua) — 3 din 11 m,

— 13 goluri: Neagu (Rapid), — 12 goluri: Tufan (Farul), Oprea („U" Cluj) — 3 din 11 m,

— 10 goluri: Creiniceanu (Steaua), Grozea (Petrolul) — 1 din 11 m,

— 9 goluri: D. Ene (Dinamo Bacău),

— 8 goluri: Petescu (UTA), Dembrovschi (Dinamo Bacău) şi Oaidă (Progresul) — 2 din 11 m.

MIERCURI, SFERTURILE DE FINALĂ ALE „CUPEI ROMÂNIEI"

ÎN CAPITALĂ, stadionul „23 August", ora 17: RAPID-STEAUA

Populara competiţie fotbalistică „Cupa României" a ajuns în faza finală. Miercuri, la Bucureşti, Sibiu, Brăila şi Braşov vor avea loc meciurile din cadrul sferturilor de finală. În această etapă s-au calificat 7 divizionare A şi una din B: **„U" Cluj, Progresul, Farul, Dinamo Bucureşti, U.T.A., Rapid, Steaua şi respectiv Chimia Suceava.**

Ieri, Colegiul central al arbitrilor ne-a comunicat brigăzile care vor conduce cele 4 partide. Iată-le:

● **Sibiu**: Chimia Suceava — „U" Cluj: P. Sotir (Mediaş), ajutat la linie de E. Bucşe şi I. Munteanu (ambii din Sibiu);

● **Brăila**: Progresul — Farul: G. Bîrsan (Galaţi), ajutat la linie de A. Cornel şi V. Luca (ambii din Iaşi);

● **Braşov**: Dinamo Bucureşti — U.T.A.: N. Cursaru, ajutat la linie de M. Moraru şi M. Vasiliu (toţi din Ploieşti);

● **Bucureşti**: Rapid—Steaua: C. Petrea, ajutat la linie de I. Drăghici şi C. Manusaride (toţi din Bucureşti).

Toate meciurile vor începe la ora 17.

CAMPIONATUL ECHIPELOR DE TINERET-REZERVE

1.	A.S.A. Tg. M.	25	15	4	6	41-29	34
2.	„U" Craiova	25	15	3	7	42-28	33
3.	Crişul	25	14	4	7	37-20	32
4.	Din. Bacău	25	14	3	8	65-37	31
5.	F.C. Argeş	25	12	7	6	26-24	31
6.	Din. Buc.	25	14	2	9	40-28	30
7.	Rapid	25	12	4	9	35-31	28
8.	Steaua	25	11	5	9	63-37	27
9.	Petrolul	25	10	7	8	34-29	27
10.	„U" Cluj	25	10	5	10	29-36	25
11.	U.T.A.	25	10	4	11	34-32	24
12.	Farul	25	9	3	13	26-26	21
13.	Progresul	25	5	6	14	28-48	16
14.	Jiul	25	7	1	17	17-53	15
15.	Polit. Iaşi	25	6	2	17	24-54	14
16.	Vagonul	25	3	6	16	26-55	12

Joi: Rapid — Selecţionata Libanului

În cadrul turneului pe care îl întreprinde în ţara noastră, selecţionata de fotbal a Libanului va întîlni, joi, pe stadionul Giuleşti, echipa Rapid.

Meciul va începe la ora 17,30.

ÎN DIVIZIA C — O ETAPĂ A GAZDELOR

Seria I

Foresta Fălticeni — Ştiinţa Bacău 2–1 (1–1)
Cimentul Bicaz — Penicilina Iaşi 3—0 (2—0)
Minerul Gura Humorului — Petrolul Moineşti 2—0 (1—0)
Nicolina Iaşi — Minobrad Vatra Dornei 0—0
Fulgerul Dorohoi — Textila Botoşani 3—2 (1—0)
Rarăul Cîmpulung Moldovenesc — Textila Buhuşi 0—0
Letea Bacău — Forestă Ciurea 2—1 (1—1)
Victoria Roman — Unirea Negreşti 3—0 (Nedisputat, Unirea fiind exclusă din campionat).

(Corespondenţi: D. Crăciun, Şt. Ghimpe, C. Sauciuc, V. Diaconescu, I. Mandache, A. Rotaru şi Fl. Ene).

1.	Şt. Bacău	26	17	6	3	51—14	40
2.	Fălticeni	26	17	5	4	51—20	39
3.	Nicolina	26	11	10	5	44—28	32
4.	Roman	26	14	4	8	45—30	32
5.	Botoşani	26	12	6	8	44—29	30
6.	Miner. G.H.	26	12	6	8	37—25	30
7.	Buhuşi	26	12	5	9	43—29	29
8.	Vatra D.	26	11	6	9	36—33	28
9.	Petrolul	26	10	4	12	45—39	24
10.	Ciurea	26	11	1	14	33—39	23
11.	Penicilina	26	8	6	12	27—32	22
12.	Rarăul	26	8	6	12	31—43	22
13.	Fulgerul	26	9	4	13	37—52	22
14.	Letea Bc.	26	9	4	13	25—41	22
15.	Cimentul	26	8	4	14	28—49	20
16.	Unirea	26	0	1	25	9—83	1

ETAPA VIITOARE: Textila Botoşani — Foresta Ciurea, Ştiinţa Bacău — Victoria Roman, Cimentul Bicaz — Rarăul Cîmpulung, Penicilina Iaşi — Fulgerul Dorohoi, Petrolul Moineşti — Foresta Fălticeni, Textila Buhuşi — Nicolina Iaşi, Minerul Gura Humorului — Letea Bacău.

Seria a II-a

Chimia Mărăşeşti — Metalul Brăila 5–0 (1–0)
Delta Tulcea — Şoimii Buzău 2–2 (2–1)
Metalul Buzău — Unirea Focşani 0–1 (0–1)
Ancora Galaţi — Petrolul Berca 1–0 (1–0)
Flamura roşie Tecuci — Gloria C.F.R. Galaţi 2–1 (2–1)
Petrolistul Boldeşti — S.U.T. Galaţi 0–2 (0–2)
Metalul Plopeni — Rulmentul Bîrlad 2–0 (1–0)
Chimia Oraş Gh. Gheorghiu-Dej — Gloria Tecuci 5–0 (3–0)

(Corespondenţi: S. Sandu, I. Turşie, M. Dumitru, V. Ştefănescu, C. Filiţă, N. Dincă, A. Vlăsceanu şi Gh. Grunzu)

1.	Plopeni	26	15	7	4	45—16	37
2.	Unirea	26	15	6	5	47—21	36
3.	Şoimii	26	11	7	8	38—29	29
4.	Gloria CFR	26	13	3	10	36—30	29
5.	Or. Gh.-Dej	26	9	10	7	39—33	28
6.	Ancora	26	11	4	11	34—33	26
7.	Petrolistul	26	11	4	11	29—37	26
8.	Delta	26	8	9	9	29—23	25
9.	Met. Buzău	26	9	7	10	37—33	25
10.	Petr. Berca	26	10	5	11	39—41	25
11.	SUT Galaţi	26	8	9	9	26—33	25
12.	Mărăşeşti	26	10	3	13	40—43	23
13.	Fl. Tecuci	26	9	5	12	29—44	23
14.	Rulmentul	26	6	9	11	20—25	21
15.	Met. Brăila	26	6	9	11	29—39	21
16.	Gl. Tecuci	26	7	3	16	19—56	17

ETAPA VIITOARE: Petrolistul Boldeşti — Petrolul Berca, Ancora Galaţi — S.U.T. Galaţi, Chimia Oraş Gh. Gheorghiu-Dej — Metalul Brăila, Metalul Plopeni — Metalul Buzău, Şoimii Buzău — Gloria Tecuci, Rulmentul Bîrlad — Chimia Mărăşeşti, Fl. roşie Tecuci — Delta Tulcea, Gloria CFR Galaţi — Unirea Focşani.

Seria a III-a

Unirea Mînăstirea — Celuloza Călăraşi 2–0 (1–0)
Flacăra roşie Bucureşti — I.M.U. Medgidia 1–1 (0–1)
Cimentul Medgidia — Aurora Urziceni 4–1 (2–1)
Olimpia Giurgiu — Autobuzul Bucureşti 0–2 (0–1)
Marina Mangalia — Sirena Bucureşti 0—0
I.T.C. Constanţa — S.N. Olteniţa 3–0 (1–0)
T.U.G. Bucureşti — Petrolul Videle 1–0 (1–0)
Ideal Cernavodă — Electrica Constanţa 1–1 (1–0).

(Corespondenţi: Gh. Tufcea, N. Tokacek, R. Avram, Tr. Barbălată, I. Cioboată, N. Enache, D. Diaconescu şi E. Nicolae).

1.	IMUM	26	18	7	1	56—12	43
2.	TUG	26	13	7	6	40—14	33
3.	Autobuzul	26	12	9	5	44—24	33
4.	S.N.O.	26	15	2	9	53—23	32
5.	Cimentul	26	11	7	8	44—38	29
6.	Flacăra r.	26	10	9	7	29—28	29
7.	Electr. Cţa.	26	10	5	11	38—32	25
8.	ITC Cţa	26	7	10	9	20—29	24
9.	Olimpia	26	9	5	12	38—39	23
10.	Marina	26	6	11	9	25—31	23
11.	Unirea	26	10	3	13	23—38	23
12.	Petrolul	26	8	5	13	25—41	21
13.	Celuloza	26	8	5	13	23—52	21
14.	Sirena	26	7	6	13	31—41	20
15.	Ideal	26	6	8	12	25—47	20
16.	Aurora	26	5	7	14	23—48	17

ETAPA VIITOARE: Marina Mangalia — Ideal Cernavodă, S.N. Olteniţa — Electrica Constanţa, I.M.U. Medgidia — Olimpia Giurgiu, Flamura roşie Bucureşti — T.U.G. Bucureşti, Petrolul Videle — Cimentul Medgidia, Sirena Bucureşti — Autobuzul Bucureşti, I.T.C. Constanţa — Unirea Mînăstirea, Aurora Urziceni — Celuloza Călăraşi.

Seria a IV-a

Comerţul Alexandria — Caraiman Buşteni 0–0
Unirea Drăgăşani — Minerul Cîmpulung Muscel 1–1 (0–0)
Muscelul Cîmpulung — I.R.A. Cîmpina 2–0 (0–0)
C.I.L. Rm. Vîlcea — Metalul Tîrgovişte 1–3 (0–0) (s-a jucat la Tîlmaciu)
Maşini unelte Bucureşti — Progresul Balş 1–0 (1–0)
Progresul Corabia — Prahova Ploieşti 2–1 (1–1)
Chimia Tr. Măgurele — Tehnometal Bucureşti 2–1 (2–0)
Carpaţi Sinaia — Voinţa Bucureşti 3–1 (2–0).

(Corespondenţi: M. Bizon, D. Denghel, D. Rădulescu, A. Mişu, I. Gheorghe, C. Filip, D. Gruia şi G. Dumitraşcu).

1.	Tîrgovişte	26	19	6	1	68—23	44
2.	Carpaţi	26	15	6	5	36—24	36
3.	Caraiman	26	12	8	6	41—25	32
4.	Prahova	26	13	5	8	46—27	31
5.	Comerţul	26	12	7	7	42—28	31
6.	Corabia	26	12	5	9	33—27	29
7.	Tr. Măgur.	26	10	8	8	31—33	28
8.	Tehnometal	26	11	5	10	42—38	27
9.	Voinţa Buc.	26	10	5	11	57—36	25
10.	IRA Cîmp.	26	10	5	11	35—27	25
11.	Maşini-unelt.	26	7	7	12	32—36	21
12.	Muscelul	26	8	5	13	19—45	21
13.	Unirea	26	7	6	13	20—43	20
14.	Progr. Balş	26	7	4	15	23—56	18
15.	Miner. Cîmg.	26	3	8	15	17—41	14
16.	CIL Rm. V.	26	5	4	17	18—51	14

ETAPA VIITOARE: Metalul Tîrgovişte — Progresul Corabia, Progresul Balş — Muscelul Cîmpulung, Voinţa Bucureşti — Chimia Tr. Măgurele, Comerţul Alexandria — Unirea Drăgăşani, Minerul Cîmpulung — Caraiman Buşteni, Carpaţi Sinaia — C.I.L. Rm. Vîlcea, Prahova Ploieşti — I.R.A. Cîmpina, Maşini unelte Bucureşti — Tehnometal Bucureşti.

Portarul Muşat (Flacăra roşie), protejat de un fundaş, va reţine un şut periculos. (Fază din meciul Flacăra roşie Bucureşti — I.M.U. Medgidia 1—1).

Foto: N. TOKACEK

Seria a V-a

U.M. Timişoara — Minerul Bocşa 3–1 (2–0)
Autorapid Craiova — Minerul Anina 0–0
Progresul Strehaia — Energetica Tr. Severin 2–1 (0–1)
Victoria Caransebeş — Metalul Topleţ 3–1 (2–1)
Minerul Lupeni — Furnirul Deta 6–0 (4–0)
Voinţa Lugoj — Steagul roşu Pleniţa 3–0 (1–0)
Minerul Motru — Şoimii Timişoara 1–0 (1–0)
Victoria Tg. Jiu — Dunărea Calafat 5–0 (3–0).

(Corespondenţi: C. Hirşova, Th. Ştefănescu, C. Bărboi, M. Mutaşcu, I. Cotescu, I. Leş, Al. Jiroveanu şi N. Chivulescu).

1.	M. Anina	26	15	5	6	54—11	35
2.	M. Lupeni	26	15	4	7	47—20	34
3.	U.M. Timiş.	26	12	6	8	50—28	30
4.	Lugoj	26	13	3	10	36—28	29
5.	Caransebeş	26	11	7	8	25—25	29
6.	Met. Topleţ	26	13	1	12	44—52	27
7.	Min. Motru	26	10	6	10	31—34	26
8.	Min. Bocşa	26	12	2	12	41—46	26
9.	Tg. Jiu	26	10	5	11	41—27	25
10.	Strehaia	26	9	7	10	28—41	25
11.	Furnir Deta	26	11	2	13	33—42	24
12.	Calafat	26	11	2	13	36—50	24
13.	St. Pleniţa	26	9	3	14	28—36	21
14.	Autorap. Cv.	26	6	9	11	22—42	21
15.	Şoimii Tim.	26	8	4	12	21—37	20
16.	Energ. T. Sev.	26	9	2	15	30—48	20

ETAPA VIITOARE: Victoria Caransebeş — Victoria Tg. Jiu; Furnirul Deta — U.M. Timişoara, Steagul roşu Pleniţa — Minerul Bocşa, Minerul Motru — Voinţa Lugoj, Metalul Topleţ — Minerul Anina, Şoimii Timişoara — Dunărea Calafat, Progresul Strehaia — Autorapid Craiova, Energetica Tr. Severin — Minerul Lupeni.

Seria a VI-a

Ştiinţa Petroşeni — Mureşul Deva 1–0 (1–0)
Victoria Călan — Aurul Zlatna 3–0 (1–0)
Progresul Sibiu — Metalul Aiud 1–0 (1–0)
Tehnofrig Cluj — Minerul Baia de Arieş 1–0 (0–0)
Arieşul Turda — Metalul Copşa Mică 1–0 (1–0)
Soda Ocna Mureş — Mureşul Luduş 1–0 (0–0)
Aurul Brad — A.S.A. Sibiu 0–1 (0–0)
Arieşul Cîmpia Turzii — Minerul Ghelar 2–1 (1–0) (s-a jucat la Alba Iulia).

(Corespondenţi: Şt. Konyicska, A. Gunther, I. Ilie, N. Todoran, P. Lazăr, Gh. Tăutan şi M. Susan).

1.	Şt. Petroşeni	26	13	8	5	41—17	34
2.	Aurul Zlatna	26	14	4	8	48—29	32
3.	Copşa Mică	26	11	8	7	44—29	30
4.	Vict. Călan	26	14	2	10	43—36	30
5.	Aurul Brad	26	13	3	10	33—37	29
6.	Arieş. Turda	26	11	4	11	42—31	26
7.	ASA Sibiu	26	10	6	10	33—30	26
8.	Mureş. Deva	26	11	4	11	32—30	26
9.	Oc. Mureş	26	10	5	11	42—40	25
10.	M. Ghelar	26	12	1	13	36—42	25
11.	Tehnofr. Cj.	26	11	2	13	30—32	24
12.	Arieşul C.T.	26	9	6	11	27—31	2[illegible]
13.	Metal. Aiud	26	10	3	13	36—38	2[illegible]
14.	Baia Arieş	26	9	4	13	32—46	2[illegible]
15.	Progr. Sibiu	26	8	4	14	22—41	2[illegible]
16.	Mureş. Lud.	26	7	6	13	25—57	2[illegible]

ETAPA VIITOARE: Tehnofrig Cluj — Aurul Zlatna; Ştiinţa Petroşeni — Mureşul Luduş, A.S.A. Sibiu — Mureşul Deva, Arieşul Turda — Victoria Călan, Minerul Baia de Arieş — Minerul Ghelar, Metalul Copşa Mică — Soda Ocna Mureş, Metalul Aiud — Aurul Brad, Arieşul Cîmpia Turzii — Progresul Sibiu.

Seria a VII-a

Bihoreana Marghita — Metalul Salonta 1–0 (0–0)
C.I.L. Gherla — Gloria Bistriţa 2–2 (2–2)
Bradul Vişeu — Unirea I.A.S. Oradea 2–0 (1–0)
Topitorul Baia Mare — Minerul Baia Sprie 2–2 (2–0)
Dacia Oradea — Someşul Satu Mare 1–0 (1–0)
Victoria Carei — Constructorul Baia Mare 6–1 (4–0)
Olimpia Satu Mare — C.I.L. Sighetul Marmaţiei 3–0 (1–0)
Dinamo Oradea — Unirea Dej 2–0 (1–0).

(Corespondenţi: A. Păşcălău, D. Vatau, A. Ghilezan, V. Săsăranu, E. Suranyi, Tr. Silaghi, Z. Kovacs şi S. Emil).

1.	Olimpia S.M.	26	18	7	1	52—12	43
2.	Vict. Carei	26	18	5	3	67—13	41
3.	Unirea Dej	26	14	3	9	62—24	31
4.	Gl. Bistriţa	26	10	6	10	38—27	26
5.	CIL Gherla	26	12	2	12	34—30	26
6.	Dacia Or.	26	10	4	12	33—33	24
7.	Someşul S.M.	26	9	6	11	38—40	24
8.	Met. Salonta	26	10	4	12	28—33	24
9.	Constr. B.M.	26	9	6	11	30—40	24
10.	Unirea Or.	26	10	4	12	23—37	24
11.	CIL Sighet	26	9	6	11	24—43	24
12.	Dinamo Or.	26	9	4	13	24—25	22
13.	Bihoreana	26	9	4	13	15—39	22
14.	Topitor B.M.	26	9	4	13	30—55	22
15.	Brad Vişeu	26	8	4	14	23—46	20
16.	Baia Sprie	26	8	3	15	33—57	19

ETAPA VIITOARE: Victoria Carei — Bradul Vişeu, Metalul Salonta — Dacia Oradea, Someşul Satu Mare — Constructorul Baia Mare, C.I.L. Gherla — Olimpia Satu Mare, Unirea Oradea — Dinamo Oradea, Topitorul Baia Mare — C.I.L. Sighetul Marmaţiei, Unirea Dej — Minerul Baia Sprie, Gloria Bistriţa — Bihoreana Marghita.

Seria a VIII-a

Minerul Bălan — Lemnarul Odorheiul Secuiesc 3–0 (2–0)
Oltul Sf. Gheorghe — C.F.R. Sighişoara 2–1 (1–0)
Chimica Tîrnăveni — Chimia Oraşul Victoria 3–0 (0–0)
Vitrometan Mediaş — Avîntul Reghin 5–1 (2–1)
Chimia Făgăraş — Medicina Tg. Mureş 6–2 (4–1)
Colorom Codlea — Tractorul Braşov 0–0
Unirea Cristuru Secuiesc — Torpedo Zărneşti 2–0 (1–0)
Carpaţi Braşov — Voinţa Tîrnăveni 2–0 (2–0).

(Corespondenţi: I. Sfeclă, Gh. Briotă, I. Ducan, Z. Rîşnoveanu, B. Stoiciu, N. Seceleanu, L. Ventzel şi T. Maniu).

1.	Făgăraş	26	19	2	5	61—21	40
2.	Oltul Sf. Gh.	26	14	8	4	54—23	36
3.	Tractor Bv.	26	14	6	6	55—16	34
4.	Lemnar Od.	26	13	4	9	49—34	30
5.	Chimica	26	13	2	11	49—33	28
6.	Torpedo Z.	26	10	7	9	34—35	27
7.	Av. Reghin	26	12	3	11	41—50	27
8.	Carpaţi Bv.	26	9	7	10	36—37	25
9.	Cristur	26	10	4	12	40—43	24
10.	Vitrometan	26	9	5	12	31—48	23
11.	Medicina	26	7	8	11	30—40	22
12.	Col. Codlea	26	8	6	12	27—40	22
13.	Or. Victoria	26	7	7	12	25—52	21
14.	Miner. Bălan	26	7	6	13	32—44	20
15.	Voinţa Tîrn.	26	9	2	15	27—48	20
16.	CFR Sighiş.	26	6	5	15	24—51	17

ETAPA VIITOARE: Tractorul Braşov — Chimia Făgăraş, Medicina Tg. Mureş — Vitrometan Mediaş, Avîntul Reghin — Carpaţi Braşov, Voinţa Tîrnăveni — Minerul Bălan, Lemnarul Odorheiul Secuiesc — Unirea Cristuru Secuiesc, Chimia Oraşul Victoria — Oltul Sf. Gheorghe, Colorom Codlea — Chimica Tîrnăveni, C.F.R. Sighişoara — Torpedo Zărneşti.

A apărut nr. 5/1969 al revistei „SPORT şi TEHNICĂ"

Din cuprins:
— Otopeni, noua poartă aeriană a Bucureştiului.
— Avioanele cu decolare şi aterizare verticală (D A V).
— Automobilul şi motocicleta.
— Sfatul specialistului: Supraconsumul de ulei.
— Alpinism: Oxigenul şi „Înaltele aventuri".
— Trei pagini pentru modelişti.
— Cosmonautică: Zborul spre Venus şi Marte.
— Radioamatorism: Amplificator tranzistorizat; Receptor miniatură; Manipulator electronic; Reflectometru.
— Schiuri pe apă, independente.

32 pagini, bogat ilustrate în culori.

LOTO—PRONOSPORT

Publicăm mai jos programul concursului Pronosport nr. 21 din 25 mai 1969: I. Ungaria — Cehoslovacia; II. Dinamo Bucureşti — U.T.A.; III. Universitatea Cluj — A.S.A. Tg. Mureş; IV. Jiul — Steaua; V. Crişul — Petrolul; VI. Universitatea Craiova — Rapid; VII. Politehnica Iaşi — Farul; VIII. Vagonul Arad — Dinamo Bacău; IX. Dunărea Giurgiu — Portul Constanţa; X. Progresul Brăila — Oţelul Galaţi; XI. C.S.M. Reşiţa — Politehnica Timişoara; XII. C.F.R. Timişoara — Industria Sîrmei Cîmpia Turzii; XIII. Gaz metan Mediaş — Metalul Tr. Severin.

● Tragerea excepţională Loto cu atribuire de apartamente va avea loc astăzi, la Bucureşti, în sala Clubului Finanţe-Bănci din str. Doamnei nr. 2, cu începere de la ora 18,45. Tragerea va fi radiodifuzată.

● Depunerea biletelor cîştigătoare de la tragerea excepţională Loto din 20 mai (apartamente) se va face astfel:

În oraşele de reşedinţă judeţeană, pînă sîmbătă 24 mai 1969 la ora 13,00;

În celelalte localităţi, pînă vineri 23 mai 1969, la ora 13,00.

● Plata premiilor de la tragerea excepţională Loto din 20 mai 1969 se va face astfel:

În Bucureşti, începînd de marţi 3 iunie 1969, prin casieriile proprii LOTO-PRONOSPORT;

În ţară, începînd aproximativ de vineri 6 iunie 1969, prin casieriile proprii LOTO-PRONOSPORT şi prin mandate poştale.

267 852 LEI REPORT LA CONCURSUL PRONOEXPRES DE MÎINE!

Premiile concursului Pronoexpres Nr. 20 din 14 mai 1969

EXTRAGEREA I: Categoria a II-a: 112 variante a 1 309 lei; categoria a III-a; 2594,5 a 56 lei.

Report categ. I extrag. I: 146 630 lei.

EXTRAGEREA a II-a: Categoria B: 238,5 variante a 508 lei; C: 4500 a 26 lei.

Report categoria A extrag. a II-a: 121 222 lei.

NU UITAŢI! ASTĂZI ESTE ULTIMA ZI PENTRU PROCURAREA BILETELOR LA CONCURSUL PRONOEXPRES DE MÎINE!

PRIMELE ÎNTRECERI PE ECHIPE

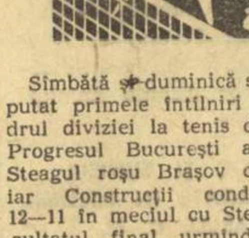

Sîmbătă şi duminică s-au disputat primele întîlniri din cadrul diviziei la tenis de cîmp. Progresul Bucureşti a învins Steagul roşu Braşov cu 17—7, iar Construcţii conduce cu 12—11 în meciul cu Steaua, rezultatul final urmînd să se decidă după partida restanţă dintre I. Năstase şi I. Santei.

Cîteva meciuri s-au detaşat prin dîrzenie şi spectacol. Dan Mocanu (Progresul) în formă bună, a dispus de I. Kerekeş (Steagul roşu) cu 2—6, 6—2, 9—7. Felicia Bucur (Steagul roşu) în revenire de formă a cîştigat la Elena Takacs (Progresul) cu 6—0, 6—3.

Alte rezultate, simplu: S. Mureşan — G. Bosch 6—2, 6—3; T. Marcu — R. Bădin 8—6, 6—4; S. Mureşan — C. Dumitrescu 4—6, 6—4, 6—2; Julieta Boboc — Hermina Zurălău 6—3, 7—5; P. Mărmureanu — Gh. Boaghe 6—3, 6—4; C. Popovici — V. Sotiriu 4—6, 6—0, 6—3; Mărmureanu — I. Santei 6—2, 6—4; A. Kun — E. Dumitrescu 6—3, 6—4, V. Balaş — F. Butoi 6—2, 6—3; dublu: J. Boboc, S. Mureşan — H. Zurălău, C. Dumitrescu 6—2, 6—2; V. Balaş, E. Dumitrescu — A Kun, F. Butoi 7—5, 6—0; F. Butoi, I. Sanţei — V. Balaş, P. Mărmureanu 5—7, 10—8, 6—1 **(S. I.).**

● Pentru finala probei masculine din cadrul „Cupei primăverii" s-a calificat Sever Dron, învingător cu 6—4, 3—6, 6—4, asupra lui S. Mureşan, în semifinală. Celălalt finalist va fi desemnat de jocurile dintre P. Mărmureanu, D. Mocanu şi I. Santei.

Rapid a plecat la Moscova

Echipa de polo a clubului Rapid Bucureşti a părăsit Capitala plecînd la Moscova, pentru a lua parte la întrecerile campionatului european feroviar.

● După 4 etape, clasamentul campionatului naţional arată astfel:

1.	Dinamo	5	5	0	0	51—15	10
2.	Steaua	4	4	0	0	32—10	8
3.	Rapid	5	3	0	2	27—12	6
4.	Progresul	4	2	0	2	16—17	4
5.	Voinţa	4	2	0	2	18—22	4
6.	I.E.F.S.	4	1	1	2	12—22	3
7.	Vagonul	4	1	0	3	16—20	2
8.	Crişul	4	1	0	3	11—28	2
9.	CSM Met. roşu	4	1	0	3	16—35	2
10.	Politehnica	4	0	1	3	12—30	1

Etapa a V-a (22 mai) programează următoarele partide: Voinţa Cluj — Steaua; CSM Metalul roşu Cluj — I.E.F.S.; Vagonul Arad — Crişul Oradea; Progresul — Politehnica Cluj.

Constantin Goran confirmă

Asociaţia sportivă Voinţa Sibiu a organizat duminică, pe tradiţionalul traseu de la Guşteriţa, „Cupa municipiului" la motocros. Elita motociclismului naţional (excepţie făcînd cîţiva indisponibili: Şt. Chiţu — accidentat, M. Dănescu şi P. Paxino — plecaţi peste graniţă) şi-au dat întîlnire la startul competiţiei. Numeroşii fideli ai acestui spectaculos gen de întreceri, care nu s-au speriat de norii ameninţători, au fost martorii unor curse foarte reuşite în ciuda ploii abundente.

Pus pe fapte mari, tînărul Constantin Goran (Poiana Cîmpina) a luat un start bun şi s-a instalat la conducerea plutonului. Replica viguroasă a „bătrînului" Cristian Dovids (Metalul) s-a făcut imediat simţită şi metalurgistul a cîştigat autoritar manşa I urmat de Aurel Ionescu (Steaua), Goran şi O. Stefani (St. r. Braşov).

Manşa secundă a fost mai animată. Tot Goran a luat conducerea din start, dar de data aceasta a fost întrecut, după 6 ture de presing continuu, de braşoveanul Stefani, care a încheiat alergarea victorios urmat de Goran, Ionescu şi Dovids. Aceşti patru protagonişti, acumulînd acelaşi număr de puncte şi de ture — după 2 manşe — au fost departajaţi de timpii înregistraţi. Cronometrorii au stabilit ordinea: GORAN, *Ionescu, Stefani* şi *Dovids*. Pe locurile următoare s-au clasat *C. Coman* (Poiana Cîmpina), *Fr. Szinte* (St. r. Braşov), *P. Filipescu* (Steaua), *E. Seiler* (Metalul), *Fl. Ştefan* (Loc. Pl.), *Tr. Moaşa* (St. r. Braşov). O menţiune pentru *M. Banu* (Poiana) căruia dacă nu i se rupea lanţul în penultimul tur, se clasa pe locul 6.

Cursa juniorilor a fost dominată de sportivii de la Steaua. Ei au ocupat primele două locuri prin I. MARIN şi *C. Totoescu*. Sibianul *I. Floca* şi buzoianul *Şt. Paraschiv* s-au luptat cu multă ambiţie şi s-au clasat pe locurile 3 şi, respectiv, 4.

I. DUMITRESCU

De la trimişii noştri speciali, Marius POPESCU şi Ovidiu IOANIŢOAIA:

SEMNELE PRIMEI ZILE

LEIPZIG, 19 (prin telefon). — Ar fi, desigur, prematur să tragem concluzii după primele 80 de minute oficiale ale actualei ediţii a turneului U.E.F.A., dar ni se pare demn de semnalat faptul că „premiera" s-a înfăţişat spectatorilor cu destule atribute pe care greu le-am fi bănuit. Nehazardîndu-ne, aşadar, în etichetări definitive, ne vom mărgini să relevăm semnele particulare ale acestei prime zile.

Începînd cu tema nr. 1 — în ordinea interesului cititorilor noştri, evoluţia echipei României — trebuie să repetăm ceea ce cronica jocului a afirmat deja: la Riesa în faţa juniorilor turci, tinerii noştri fotbalişti au avut în cele 80 de minute două comportări diametral opuse. Începînd crispat, nesigur, defectuos partida, fotbaliştii români au fost, la un moment dat de nerecunoscut. Evoluţia lor în prima parte a meciului îi ducea fără doar şi poate spre un eşec, perfect meritat, de altfel, după maniera de joc, cînd a căzut golul egalizator şi realmente revitalizator marcat de Beldeanu. După înscrierea lui, jucătorii români au fost iarăşi de... nerecunoscut (în sensul fericit al acceptiei) trecînd abrupt de la rolul de victime aproape certe la cel de învingători imposibil de stopat. Schimbări de direcţie în plină viteză, un-doi-uri percutante, o ploaie de şuturi la poartă, iată doar cîteva din argumentele care au înclinat balanţa victoriei, atestînd — cu aceeaşi ocazie — potenţialul real al echipei noastre.

Privind, totuşi, foarte lucid fizionomia echipei române şi a jocului ei, ne dăm seama că în confruntările decisive „11"-le nostru se prezintă cu atuuri, premise pentru o evoluţie supericară, dar şi cu slăbiciuni care o pot duce foarte uşor la eşecuri. Dintre acestea, latura (pregătirea) psihică ni se pare un element de importanţă, juniorii români prezentîndu-se cu o timiditate — aceasta este cuvîntul fidel — de liceeni care nu îndrăznesc să ridice mîna la lecţie deşi o cunosc bine. Eternul complex al debutului de joc — despre care s-a scris atîta relativ la evoluţia echipelor noastre de seniori — îi marchează şi pe tinerii şi talentaţii juniori români care trebuie convinşi că în fotbal curajul chiar din primul minut al unui meci este la fel de necesar ca şi în box... Şi aşa după cum în box, după unul sau două knock-down-uri este foarte greu să cîştigi meciul, şi în fotbal după unul sau două goluri primite, arareori îţi mai poţi apropia victoria.

Referindu-ne, în continuare, la evoluţia de duminică a vitoarelor adversare ale României — în ordine, Portugalia şi U.R.S.S. — trebuie să remarcăm că în ciuda prezumţiilor generale, care indicau ca favoriţi pe juniorii sovietici, partida de la Magdeburg dintre cele două formaţii a fost deosebit de echilibrată. Ba mai mult, am afirmat că, în condiţiile unui teren îmbibat cu apă, portughezii au constituit o adevărată revelaţie, practicînd un fotbal curat şi combinativ, cu înclinaţii spre execuţii rafinate.

De altfel, la sfîrşitul întîlnirii, arbitrul iugoslav Stremecki, care, între altele fie spus, are pe conştiinţă un ofsaid nesancţionat aflat la originea primului gol, ne-a declarat vis-à-vis de rezultatul final: „Dacă ar fi rămas 1—1 (*n.n.* — golul decisiv a fost înscris cu 5 minute înainte de final), acest scor ar fi oglindit mai obiectiv desfăşurarea partidei".

Făcînd o scurtă radiografie viitoarelor adversare ale României, şi începînd cu învingătoarea, este necesar să relatăm că reprezentativa de juniori a U.R.S.S. posedă, la dimensiunile respective, virtuţile primei echipe a lui Voronin şi Parkuian: statură atletică, joc în viteză, simplu, perpendicular pe poartă, cu şuturi la poartă expediate din orice poziţie, fără nici o pregătire prealabilă. În ceea ce-i priveşte pe portughezi — o echipă mai tehnică şi mai inventivă, dar în acelaşi timp mai lentă şi mai puţin bătăioasă — un nume s-a impus cu hotărîre dintre ei, întrunind toate sufragiile confraţilor în desemnarea celui mai bun jucător al partidei de la Magdeburg: mijlocaşul Jacinto, în care antrenorul lusitan Pulido vede un nou Coluna al fotbalului portughez. Punctul nevralgic al viitorului adversar al României ni s-a părut, însă, partea centrală a defensivei şi portarul, Luz. Ultimul a comis cîteva greşeli flagrante, iar marcajul „romantic" al fundaşilor centrali a facilitat şarjele atacanţilor adverşi, dintre care cea din min. 74 s-a dovedit fatală.

Evident, trecerea în revistă a noutăţilor primei zile ar putea fi folosită pentru numeroase speculaţii, mai mult sau mai puţin facile. Esenţialul credem că este însă, următorul: grupa A a turneului se vădeşte a fi foarte echilibrată, cuprinzînd echipe de valoare sensibil egale, orice rezultat viitor neieşind din sfera surprizelor.

CORESPONDENŢĂ SPECIALĂ PENTRU ZIARUL „SPORTUL"

ŞANSELE ANGLIEI LA CAMPIONATELE EUROPENE DE BOX

Succesul lui Chris Finnegan la Jocurile Olimpice din Mexic (medalie de aur) a fost binevenit pentru prestigiul boxului amator din Anglia. Învingîndu-l în finală pe sovieticul Kiseliov, Finnegan a ridicat Anglia pe locul 5 în clasamentul mondial neoficial. Încercînd să menţină un loc fruntaş la campionatele europene de la Bucureşti, boxerii englezi vor avea, fără discuţie, o sarcină dificilă. Cert este că ei vor face totul ca să se claseze onorabil. Şi cînd afirm acest lucru am în vedere faptul că Finnegan s-a dovedit, în Mexic, cel mai bun „mijlociu" din lume, că la europenele de la Roma „greul" Peter Boddington a cîştigat medalia de aur. Totuşi, nu pot să nu remarc faptul că triumful lui Boddington a fost rezultatul abilităţii personale, că el nu reflectă, în general, puterea de luptă a reprezentativei engleze. Acum însă, atît Boddington, cît şi Finnegan au trecut în rîndurile profesioniştilor. Din diferite motive, un singur pugilist olimpic — John Stracey, cat. semimijlocie — va participa probabil la Bucureşti. Cred că Stracey va avea şanse la „europene", deoarece încă de pe acum el face antrenamente în compania profesioniştilor, cum este Johnny Famechon. El are la activ peste 100 de meciuri, cîştigînd, printre altele, două titluri ale Asociaţiei de box amator (ABA) la juniori, titlurile lui British Schools Campionship şi National Boy's Club.

Ronnie Thurston, strungar de 23 de ani, este un boxer cu experienţă. Posedă lovituri puternice. El a cîştigat o medalie de argint la categoria uşoară la Jocurile Commonwealthului, în Jamaica, în 1966, şi a reprezentat Anglia în multe ocazii. Victoria lui Thurston a decis succesul de prestigiu (6—4) asupra naţionalei Ghanei.

Cu toate că disputele din campionatele ABA se apropie de sfîrşit (sferturile de finală), selecţionerii nu sînt încă decişi asupra căror sportivi să se oprească. Aceasta, la majoritatea categoriilor de greutate. Numai la cocoş este siguri că Frank Taberner, din Liverpool va face deplasarea la Bucureşti. Taberner este un muncitor în vîrstă de 21 ani. El s-a întîlnit în 1967 cu campionul european al categoriei, românul Giju, de care a fost învins la puncte. Trei boxeri de categorie mijlocie (Dave Wallington, un luptător dur din Midlands, londonezul Tony Petch, foarte tînăr şi Phil Matthews din Lancashire) vor lupta pentru participarea la campionatele europene de la Bucureşti. Cele mai mari şanse le are Wallington. La categoria 60 kg. lupta se va da între Colin Booth, 23 de ani, caporal în armata engleză, de origină indiană, şi Terry Henderson (tipograf, 20 de ani). La categoria maximă selecţionerii au de ales între George Harris şi Richard Dunn.

Care sînt şansele Angliei? Nu cred în rezultate de prestigiu. Ducem o lipsă serioasă de oameni, de boxeri

John Stracey (cat. semimijlocie) va participa, pro babil, la europenele de la Bucureşti

maturi şi, timpul care-l vor afecta unor pregătiri speciale pentru Bucureşti îl consider insuficient.

Time RILEY
de la „Boxing News", Londra

Actualitatea internaţională

IERI, LA ZIELONA GORA

ZI DE ODIHNĂ ÎN „CURSA PĂCII"

VARŞOVIA, 19 (*Agerpres*). — După opt etape desfăşurate pe teritoriul Poloniei, participanţii la cea de-a 22-a ediţie a „Cursei Păcii" au avut luni zi de repaus în localitatea Zielona Gora. În următoarele şapte etape pînă la Berlin vor mai fi parcurşi circa 800 km.

În clasamentul general individual conduce polonezul Ryszard Szurkowski cu 31h 29:31, urmat de Dimitriev (U.R.S.S.) — la 1:56, J. Danguillaume (Franţa) la 3:37, D. Gonschoreck (R.D.G.) — la 4:32, D. Mickein (R.D.G.) — la 10:0. Primul clasat dintre cicliştii români este N. David pe locul 29 — la 32:23. W. Ziegler ocupă locul 31, Puteriti — 54, Nemţeanu — 56, Moldoveanu — 61, Egyed — 63. I. Ardeleanu a abandonat.

Pe echipe, în fruntea clasamentului se află URSS, urmată de R.D. Germană — la 1:42, Polonia — la 18:18, Franţa — la 23:54, Danemarca — la 47:01, Belgia — la 57:0. Formaţia României se află pe locul 9 la peste 2 ore.

Astăzi cursa se reia cu etapa a 9-a, care va cuprinde o semietapă contracronometru pe distanţa de 38 km (Zielona Gora — Swiebodzin), şi o semietapă cu plecarea în bloc: Swiebodzin — Eisenhüttenstadt (100 km).

MÎINE, ÎN SALA FLOREASCA

STEAUA - SPARTAK BRNO ÎN SEMIFINALA C. C. E. LA VOLEI

Primăvara voleibalistică se încheie cu un eveniment de importanţă maximă: fosta şi proaspăta campioană a ţării la băieţi, STEAUA, întîlneşte mîine, în sala Floreasca, pe una dintre cele mai puternice formaţii de club de pe continent, SPARTAK BRNO, deţinătoarea **„Cupei campionilor europeni"**. Echipa pregătită de trainerul naţionalei noastre, Tănase Tănase, va încerca să-şi ia revanşa asupra voleibaliştilor cehoslovaci care, anul trecut, i-au barat drumul — la acelaşi nivel al competiţiei — spre o a treia finală românească în C.C.E. Sportivii din Brno au cîştigat atunci ambele partide cu 3—1 şi 3—2. Este însă adevărat că Steaua avea o redusă experienţă a jocurilor internaţionale, iar în ajunul meciului retur de la Bucureşti nu se afla într-o formă deosebită. Acum primul meci o găseşte într-o perioadă de vîrf, manifestată cu brio în turneul final care i-a prilejuit obţinerea celui de al 7-lea (al 3-lea consecutiv) titlu de campioană. Avînd în vedere precedentele întîlniri dintre cele două formaţii, partida de mîine — care va începe la ora 18 în sala Floreasca şi va fi condusă de arbitrii maghiari **László Ormay** şi **László Mészáros** — suscită un justificat interes. Spartak Brno a sosit aseară în Capitală.

Prin noroi, spre titlu...

In împrejurimile împădurite ale localităţii Bielstein, din R.F. a Germaniei, s-a desfăşurat duminică o nouă rundă a disputei pentru campionatul mondial de motocros, clasa 250 cmc. Specialiştii terenurilor grele şi-au condus din nou bolizii pe două roţi peste obstacolele traseului, principalii concurenţi trecînd fără accident linia de sosire. Cîştigătorul acestei a 6-a manşe a întrecerii a fost motociclistul vest-german Adolf Weil. El a fost urmat în clasamentul cursei de alergătorul cehoslovac Karel Koneczny, pe care-l vedem în această fotografie, în plină cursă.

Telefoto: A.P.-AGERPRES

TELEX - TELEX

Cunoscutul atlet Ralph Boston nu a putut termina victorios în ultimul concurs al prodigioasei sale cariere sportive. La Philadelphia, Boston s-a clasat pe locul IV la săritura în lungime cu 7,50 m. Primul loc a revenit lui Norman Tate cu 7,80 m. Campionul olimpic, Bob Beamon, a ocupat locul trei cu 7,60 m. Alte rezultate: 400 m — Larry James în 45,9; disc: Al Oerter 61,27 m.

■

La Minsk s-a desfăşurat revanşa întîlnirii de polo pe apă dintre selecţionatele U.R.S.S. şi Italiei. Sportivii sovietici au obţinut victoria cu scorul de 4—2 (0—0, 1—1, 2—1, 1—0). În primul joc, echipa U.R.S.S. cîştigase cu 10—6.

■

Turul ciclist al Italiei şi-a consumat cea de a 4-a etapă pe hipodromul din Montecatini (21 km). Cel mai bun timp l-a realizat Eddy Merckx — 27:03 (medie orară 46,590 km); 2. Bitosi 27:26; 3. Adorni 27:29; 7. Polidori 27:39. În clasamentul general continuă să conducă Polidori, urmat de Merckx la 59 secunde.

■

Pe circuitul de la Le Mans, în prezenţa a peste 15 000 de spectatori, s-a disputat „marele premiu motociclist al Franţei".

La clasa 125 cmc., pe primul loc s-a clasat sportivul francez Aureal, care a realizat o medie orară de 118,087 km. Spaniolul Herrero şi a adjudecat victoria la clasa 250 cmc. cu o medie orară de 131,324 km. Multiplul campion mondial de la clasa 500 cmc. italianul Agostini, a terminat învingător cu o medie orară de 120,777 km. (media orară a fost influenţată de condiţiile atmosferice nefavorabile în care s-au desfăşurat întrecerile la această clasă).

■

Finala probei de simplu femei din cadrul turneului „open" de tenis de la Bruxelles a fost cîştigată de jucătoarea engleză Ann Jones, învingătoare cu 6—4, 6—0 în faţa americancei Rosemary Casals.

■

Boxerul spaniol de categorie grea Jose Manuel Urtain a repurtat al 13-lea succes consecutiv înainte de limită. El l-a învins la Barcelona prin k.o. în rundul doi pe belgianul Peyre. Gala a fost urmărită de aproape 15 000 spectatori. Urtain este neînvins în carieră.

■

Cu prilejul unei reuniuni atletice internaţionale care a avut loc la Lodz, fondistul englez Graham a cîştigat proba de 5 000 m plat cu rezultatul de 13:52,2. În cursa de 1 500 m plat victoria a revenit polonezului Szordowski cu timpul de 3:45,6.

CAMPIONII EUROPEI LA JUDO

La Ostende s-au încheiat întrecerile campionatelor europene de judo. Iată lista noilor campioni continentali: categ. uşoară: Serge Feist (Franţa); categ. semimijlocie: David Rudman (U.R.S.S.); categ. mijlocie: Bondarenko (U.R.S.S.); categ. semigrea: Peter Snijders (Olanda); categ. grea: Willem Ruska (Olanda).

fotbal pe glob • fotbal pe glob • fo

CAMPIONATE... CAMPIONATE...

ELVEŢIA: Lausanne s-a detaşat

În etapa a 24-a, liderul clasamentului, Lausanne, a jucat pe teren propriu cu echipa Lucerna, pe care a învins-o cu scorul de 3—1. Alte rezultate: Chaux de Fonds — Bienne 1—2; Lugano — Grasshoppers Zürich 2—3; Servette Geneva — St. Gal 1—0; Winterthur — Basel 0—0; Young Boys — Sion 1—0; F.C. Zürich — Bellinzona 2—2. Clasament: 1. Lausanne 33 p, 2. Basel 32 p, 3. Young Boys 29 p, Lugano 27 p etc.

IUGOSLAVIA: O.F.K. Beograd a învins pe Dynamo

Rezultate din etapa a 28-a: Vojvodina — Olympia 2—0; Celik — Partizan 0—0; Radnicki — Proletar 3—1; Velez — Zelesniciar 0—0; Steaua roşie — Hajduk 3—3; Sarajevo — Bor 1—1; Dynamo — O.F.K. Beograd 0—3. Clasament: 1. Steaua roşie 39 p, 2. Dynamo 36 p, 3. Partizan 35 p etc.

GRECIA: Olympiakos — scorul etapei

În etapa de duminică, echipa Panathinaikos a învins cu 2—1 formaţia Fierikos. Golurile învingătorilor au fost înscrise de Domazos şi Dimitriou. Scorul etapei a fost realizat de echipa Olympiakos Pireu: 6—1 cu Vyzas. Cei mai buni jucători de la Olympiakos: Sideris şi Yustos, autori a cîte două goluri. Alte rezultate: A.E.K. — Veria 2—1; Paok — Egaleo 1—1; Aris — Trikala 3—2; Chalkis — Heraklis 2—1; O.F.H. — Apollon 1—0. Clasament: 1. Panathinaikos 81 p, 2. Olympiakos 76 p, 3. A.E.K. 69 p.

FRANŢA: Liderul acumulează mereu

Rezultate înregistrate în etapa a 30-a: Bastia — Ajaccio 1—0; Metz — St. Etienne 0—1; Monaco — Sochaux 2—1; Strassbourg — Rouen 2—0; Rennes — Nisa 4—2; Lyon — Valenciennes 1—0; Nantes — Red Star 3—2. Clasament: 1. St. Etienne 50 p, 2. Bordeaux 45 p (un joc mai puţin) etc.

AUSTRIA: Fruntaşa clasamentului ţinută în şah

Etapa a 24-a s-a soldat cu următoarele rezultate: Rapid Viena — Donawitz 5—0; Admira Energia Viena — Sturm Graz 1—0; Austria Salzburg — Austria Viena 3—3; Wiener Sport Klub — Austria Klagenfurt 4—0; A.K. Graz — Eisenstadt 3—1; Wacker Innsbruck — Wattens 4—1; Bregenz — Wacker Viena 4—1. Clasament: 1. Austria Viena 36 p, 2 Wiener Sport Klub 32 p, 3. Rapid Viena 31 p.

ÎN SPANIA — MECIURI DE CUPĂ

În sferturile de finală (meciuri tur) ale „Cupei Spaniei" la fotbal s-au înregistrat următoarele rezultate: Valencia — Elche 1—2; Atletico Madrid — Real Sociedad 1—2; Granada — Malaga 2—1; Coruna — Atletico Bilbao 0—0. Jocurile retur se vor disputa duminică 25 iunie.

MAROC ŞI TUNISIA LA EGALITATE ÎN PRELIMINARIILE C. M.

La Casablanca, în meci retur pentru preliminariile compionatului mondial, selecţionatele Marocului şi Tunisiei au terminat la egalitate: 0—0. Deoarece şi în primul joc scorul a fost tot 0—0, cele două echipe vor susţine un al treilea meci.

ECHIPA CEHOSLOVACIEI ÎN FORMĂ

Echipa de fotbal a Cehoslovaciei a susţinut un meci de verificare în R. F. a Germaniei cu formaţia F. C. Kaiserslautern. Fotbaliştii cehoslovaci au terminat învingători cu scorul de 5—0 (3—0) prin golurile marcate de Desiatik (2), Danko (2) şi Podelak.

F.C. GENOVA A CÎŞTIGAT TURNEUL DE JUNIORI DE LA LIMOGES

Cea de-a 8-a ediţie a turneului internaţional de juniori de la Limoges a fost cîştigată de echipa F.C. Genova. În finală, tinerii fotbalişti italieni au întrecut cu 2—0 formaţia Servette Geneva. Pentru locurile 3—4, Beerschot Anvers a dispus cu 1—0 de Real Deportivo Coruna.

● Selecţionata de fotbal a Braziliei va întîlni la începutul lunii septembrie la Belgrad, în meci amical, echipa Iugoslaviei. Jocul are loc cu prilejul manifestărilor prilejuite de cea de-a 50-a aniversare a federaţiei iugoslave de fotbal. Înaintea acestui meci, fotbaliştii braziliieni îşi susţine un joc şi la Zagreb.

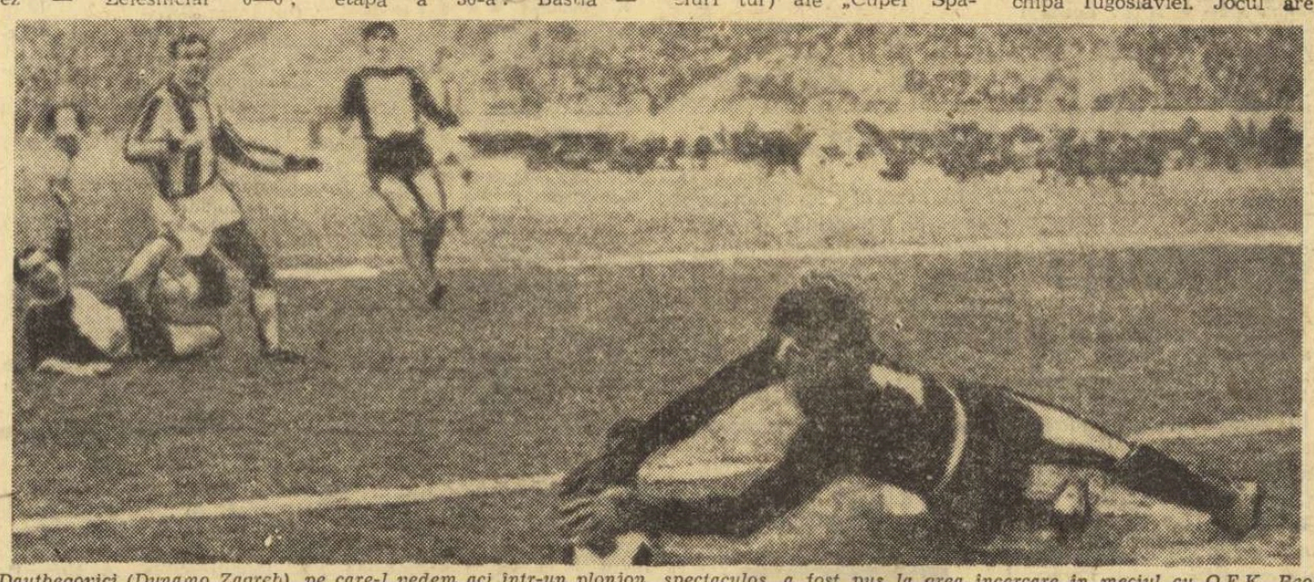

Dautbegovici (Dynamo Zagreb), pe care-l vedem aci într-un plonjon spectaculos, a fost pus la grea încercare în meciul cu O.F.K. Beograd, trebuind să scoată de trei ori mingea din plasă.

Două medalii de argint pentru luptătorii români

SOFIA, 19 (Agerpres). — În localitatea Haskovo s-au încheiat campionatele internaţionale feroviare de lupte clasice. Sportivii români I. Stoica şi Ciobotaru au obţinut medaliile de argint la categoriile 48 şi respectiv 52 kg. Pe echipe a cîştigat Bulgaria, urmată de U.R.S.S., Ungaria, România, R. D. Germană, Iugoslavia etc.

Cicliştii români pe locurile 8, 10 şi 16 în Turul Austriei

VIENA, 19 (Agerpres). — Turul ciclist al Austriei a luat sfîrşit cu victoria lui Robert Csenar (Austria), urmat de compatriotul său Postl — la 2:52. Cicliştii români au ocupat următoarele locuri: V. Selejan (8 — la 7:47), N. Ciumeti (10 — la 8:30) şi T. Vasile (16 — la 15:32). În etapa a 5-a şi ultima, Ciumeti şi Selejan s-au clasat pe locurile 4 şi respectiv 6, în acelaşi timp cu Starkov (U.R.S.S.), cîştigătorul etapei.

ÎNTRECERI ŞAHISTE

Meciul pentru titlul mondial feminin de şah dintre Nona Gaprindaşvili şi Alla Kuşnir s-a încheiat cu disputarea partidei a 13-a, în care arbitrii au consemnat remiza. Campioana mondială a învins-o pe şalangera sa cu un scor categoric: 8½—4½. Ea îşi păstrează pentru încă trei ani titlul de campioană a lumii, pe care l-a cucerit pentru prima oară în anul 1962. Celebra şahistă sovietică Nona Gaprindaşvili este acum în vîrstă de 28 de ani.

★

După consumarea a patru runde, în turneul internaţional feminin de şah de la Iaroslav conduce maestra sovietică Valentina Skeghina cu 8½ puncte. În runda a 4-a, Skeghina a cîştigat la Kromova, Vreeken la Epstein şi Just la Margareta Teodorescu. S-au încheiat remiză partidele Belokurova — Dobbson, Todorova — Kozlovskaia, Porobski — Uşakova şi Ţifanskaia — Belova.

CANOTORII ROMÂNI AU DEBUTAT CU SUCCES LA ENGHIEN ŞI LYON

PARIS, *19 (Agerpres).* — Tradiţionala regată de canotaj academic feminin desfăşurată pe lacul Enghien, din apropierea capitalei Franţei, a constituit şi la această ediţie un prilej de afirmare a skifistelor române care au cîştigat două din cele trei probe ale acestei competiţii internaţionale dedicate, în exclusivitate, vîslaşelor. De remarcat că la startul întrecerilor au mai fost prezente echipaje puternice din R. D. Germană, Cehoslovacia, R. F. a Germaniei, Olanda, Elveţia şi din ţara gazdă. Iată cîştigătoarele probelor: *2 visle — România (Teodora Untaru, Luminiţa Olteanu), 4+1 — România,* (echipajul R. D. Germane s-a clasat pe locul secund, la o lungime de barcă de campionele europene), *simplu — Reneé Camu (Franţa),* (urmată de românca Elisabeta Lazăr).

★

Paralel cu acest concurs de amploare s-a desfăşurat şi cunoscuta regată internaţională masculină de la Lyon. Canotorii români au înregistrat şi aici frumoase rezultate, situîndu-se de două ori pe locul I: în probele de 8+1 (unde printre alte echipaje a fost întrecut şi cel cehoslovac) şi 2+1.

Tinerii înotători dinamovişti învingători la Berlin

Tinerii înotători de la Dinamo Bucureşti s-au întors de la Berlin unde au susţinut o întîlnire amicală cu copiii clubului Dynamo. Bucureştenii au avut o comportare mulţumitoare, cîştigînd întrecerea cu 151—133.

Dintre rezultatele care merită a fi subliniate, pe primul plan se înscrie performanţa de 1:15,3 a tinerei Violeta Damian (14 ani) la 100 m delfin (al 6-lea rezultat românesc din toate timpurile). Mai pot fi menţionaţi timpii realizaţi de Anca Georgescu, 1:24,2 la 100 m şi 3:01,4 la 200 m bras, T. Nuţeanu 1:11,9 la 100 m spate, Liliana Dan 1:08,5 la 100 m liber.

Tiparul I. P. „Informaţia" str. Brezoianu nr. 23—25, Bucureşti

Redacția și administrația: str. Vasile Conta nr. 16, tel. 11.10.05, interurban 72 și 286. Telex sportrom buc. 180.

PROLETARI DIN TOATE ȚĂRILE, UNIȚI-VĂ!

sportul

4 pagini 30 bani

Anul XXV — Nr. 550 (5984) ZIAR AL CONSILIULUI NAȚIONAL PENTRU EDUCAȚIE FIZICĂ ȘI SPORT Miercuri 21 mai 1969

ÎNTOARCEREA DIN POLONIA A DELEGAȚIEI DE PARTID ȘI GUVERNAMENTALE A ȚĂRII NOASTRE

Marți seara, s-a înapoiat în Capitală delegația de partid și guvernamentală, condusă de tovarășul Nicolae Ceaușescu, secretar general al Comitetului Central al Partidului Comunist Român, președintele Consiliului de Stat al Republicii Socialiste România, care a făcut o vizită de prietenie în Republica Populară Polonă, la invitația Comitetului Central al Partidului Muncitoresc Unit Polonez.

Din delegație au făcut parte tovarășii Ion Gheorghe Maurer, membru al Comitetului Executiv, al Prezidiului Permanent al C.C. al P.C.R., președintele Consiliului de Miniștri, Mihai Dalea, secretar al C.C. al P.C.R., și Ion Pățan, vicepreședinte al Consiliului de Miniștri.

La sosire, pe aeroportul Băneasa, au fost prezenți tovarășii Gheorghe Apostol, Emil Bodnăraș, Chivu Stoica, Paul Niculescu-Mizil, Virgil Trofin, Ilie Verdeț, Maxim Berghianu, Florian Dănălache, Constantin Drăgan, Janos Fazekas, Petre Lupu, Manea Mănescu, Gheorghe Rădulescu, Leonte Răutu, Gheorghe Stoica, Vasile Vîlcu, Ștefan Voitec, Iosif Banc, Petre Blajovici, Dumitru Coliu, Emil Drăgănescu, Mihai Gere, Dumitru Popa, Dumitru Popescu, Vasile Patilineț, vicepreședinți ai Consiliului de Stat și ai Consiliului de Miniștri, membri ai C.C. al P.C.R., ai Consiliului de Stat și ai guvernului, conducători ai instituțiilor centrale și ai organizațiilor obștești.

Au fost de față Jan Brudzynski, însărcinatul cu afaceri ad-interim al R. P. Polone la București, și membri ai ambasadei.

(Agerpres)

★

VARȘOVIA, 20 — Corespondentul Agerpres, I. Dumitrașcu, transmite: Delegația de partid și guvernamentală a Republicii Socialiste România condusă de tovarășul Nicolae Ceaușescu, care a făcut o vizită de prietenie în Republica Populară Polonă, la invitația C.C. al P.M.U.P., a părăsit marți după-amiază Varșovia îndreptîndu-se spre patrie.

La aeroportul Okecie, pavoazat cu drapelele celor două state, oaspeții români au fost conduși de W. Gomulka, prim-secretar al C.C. al P.M.U.P., M. Spychalski, membru al Biroului Politic al C.C. al P.M.U.P., președintele Consiliului de Stat, J. Cyrankiewicz, membru al Biroului Politic al C.C. al P.M.U.P., președintele Consiliului de Miniștri, și alte persoane oficiale.

LIA MANOLIU ȘI VIORICA VISCOPOLEANU INVITATE ÎN R. F. G.

Campioanele olimpice Lia Manoliu și Viorica Viscopoleanu au fost invitate pentru un turneu de concursuri în R.F. a Germaniei. Prima participare va avea loc la 28 mai, la Geseke, iar cea de a doua la 31 mai, în localitatea Hagen. Se duc tratative și pentru un al treilea concurs, la Werdohl (aici a stabilit Liesel Westerman recordul mondial la disc), pe data de 5 iunie.

ÎNTÎLNIRI INTERNAȚIONALE DE JUDO ÎN GIULEȘTI

Vineri și duminică seara, de la ora 19.30, potcoava stadionului Giulești va găzdui o interesantă confruntare internațională de judo, între echipele campioane naționale Rapid București și Spartak Budapesta.

33 de reprize pe ringul Snagovului

ULTIMA VERIFICARE ÎNAINTEA EVOLUȚIILOR PUBLICE

Pe malul lacului Snagov, în vecinătatea mînăstirii lui Vlad Țepeș, în luminișul unui crîng proaspăt clorofilat, pe un ring improvizat, candidații români la glorie europeană își continuă pregătirile. Ineditul acestui tablou n-ar fi complet dacă n-am aminti sacii cu nisip atîrnați — ca și punching-ball-urile de crengile mai groase ale unui nuc, dacă nu chiar ale unui cireș cu poamele ispititoare dînd în pîrg. Și-apoi ținuta boxerilor, care aduce mai curînd cu cea a cosmonauților, din pricina căștilor de protecție menite să apere arcadele, urechile, pometii obrajilor.

În acest cadru bucolic, 11 selecționați au devenit gazdele unui lot de boxeri dinamoviști care au acceptat cu mult simț camaraderesc să slujească drept parteneri de verificare. Așa a început, ieri, la ora prînzului, suita de întîlniri neformale, fără arbitri și fără decizii, în care majoritatea selecționaților au fost obligați să înfrunte pe rînd adversari diverși, cu stiluri de luptă diferite, uneori chiar de altă categorie. Întrecerile n-au fost de loc complezente, ceea ce a permis antrenorilor să tragă concluzii realiste din testul pe care ei înșiși l-au programat.

În general, locul semăna cu o adevărată tabără de antrenament, concentrată pe spațiu restrîns, cu un program-morișcă: încălzire, bandaje, control medical, mănuși mari de multe uncii, casca, în ring, un

(Continuare în pag. a 4-a)

ION ALEXE POATE CONFIRMA

Desen de AL. CLENCIU

În anul 1963, Alexe a fost invitat de entuziastul animator al pugilismului din Cîmpina să vină la una din ședințele de antrenament ale secției de box. Alexe, pe atunci un tînerel de 16 ani, însă bine dezvoltat fizic, a răspuns prezent și, după cîteva luni de pregătire, profesorul Traian Marinescu l-a aruncat în focul întrecerilor. Încă de la început, Alexe s-a remarcat prin calitățile sale fizice excepționale, precum și prin curajul și stăpînirea de sine de care dădea dovadă în timpul meciurilor. În anii 1965—1966 a evoluat în cadrul clubului Metalul Plopeni, unde a lucrat sub conducerea antrenorului Ion Mihăilescu. În toamna lui 1966 a fost selecționat în lotul de tineret. Totodată, el avea să treacă de la Metalul Plopeni la Dinamo București. Noii săi antrenori, C. Nour și C. Dumitrescu, i-au acordat o grijă deosebită și, după numai un an de muncă, tînărul Alexe l-a detronat de la șefia categoriei grea pe Vasile Mariuțan. A fost un succes apreciat de specialiști, cu atît mai mult cu cît duceam lipsă acută de boxeri de valoare la categoria maximă. Totuși, avîndu-se în vedere tinerețea lui Alexe, pentru campionatele europene de la Roma din 1967 a fost preferată experiența lui Mariuțan.

În anul 1968 Alexe a cucerit al doilea titlu de cam-

Paul IOVAN

(Continuare în pag. a 4-a)

AGENDA EUROPENELOR

● Aseară, a sosit în Capitală Roman Lisowski (Polonia), vicepreședinte al A.I.B.A. și al Biroului regional european, șeful Comisiei de arbitraj la C.E. de la București.

● Astăzi, prezentăm echipele Franței și Iugoslaviei. **FRANȚA:** muscă: Rabah Kaloufi; cocoș: Aldo Cosentino; pană: Alain Laine; mijlocie mică: Vincent Parra; semigrea: Bernard Malherbe; grea: Alain Victor. **IUGOSLAVIA:** muscă: Bronislav Mirkovici; cocoș: Arif Ibrahimovici; pană: Iovan Pajkovici; semiușoară: Zvonko Vujin; ușoară: Ljubinko Veselinovici; semimijlocie: Iovan Dzakula; mijlocie mică: Karolj Lajko; mijlocie: Mate Parlov; semigrea: Radisa Nedeljkovici. Antrenor: Nebojsa Prokici.

● În mod oficial, data limită anunțată anterior de către Comisia de organizare — pentru înscrierea în competiție — era 21 mai. O serie de federații au cerut Comisiei prelungirea termenului, deoarece — din motive obiective — nu l-au putut respecta.

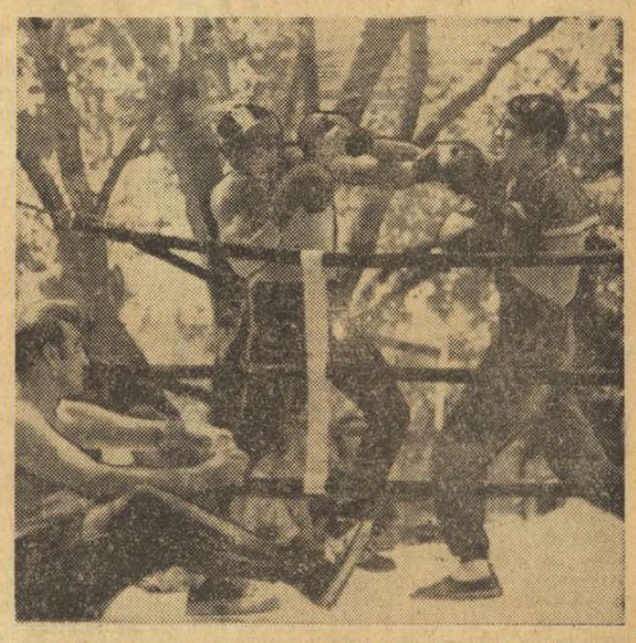

Victor Silberman, cu cască, înfruntă pe Ghiță, sub privirile antrenorului T. Niculescu.

Foto: AUREL NEAGU

OLIMPIADA 1980 LA PRAGA?

Cel dintîi interviu în problemă — cu primarul metropolei cehe, LUDVIK CERNY — acordat în exclusivitate internațională ziarului „SPORTUL" din București

Vizita pe care primătorul orașului Praga — astfel cum îi e titulatura în protocolul țării sale — a făcut-o la București, ca invitat al municipalității noastre, ne-a înlesnit o utilă convorbire, din care redăm:

— Vă rugăm să ne spuneți, pentru cititorii „Sportului", care este realitatea veștilor acreditate în ultima vreme, potrivit cărora orașul Praga ar deveni reședința celei de-a XXII-a Olimpiade de vară.

— Este drept că organizația olimpică a țării mele a făcut o asemenea solicitare Comitetului Internațional Olimpic — inițial pentru ediția celei de-a XXI-a Olimpiade, cea din 1976.

Intervenind, însă, și dorința municipalității orașului Florența — oraș atît de greu încercat prin calamitățile suferite și căruia organizatorii Olimpiadei i-ar asigura mai curînd să obțină posibilități operative și mijloacele economice aferente, connaționalii mei au înțeles să nu concureze solicitarea Florenței și, astfel, s-a născut ideea ca Praga să devină orașul Olimpiadei din anul 1980.

Practic, trebuie să vă afirm că n-au început decît studii de principiu — iar în ceea ce privește bugetul, — despre care s-au și pronunțat, poate, unele cifre: 280 de milioane de coroane cehe, sumă ce rezidă dintr-o estimație cu totul deductivă — e prematur să se vorbească, lucrurile avînd doar un caracter ipotetic.

S-au găsit formule de autofinanțare care să nu greveze resursele curente ale orașului, după cum s-au trasat și unele baze ale proiectului-director, în liniile cele mai mari, fundamentale, ale unor construcții menite să satisfacă cerințele unei aflueițe în specificul Jocurilor Olimpice și, mai ales, la nivelul tehnicii de găzduire și de desfășurare a unor manifestări de anvergură mondială, la nivelul tehnicii construcțiilor și al exigențelor pe care sportul propriu-zis le va afirma peste un deceniu.

Lumea crește, dorințele ei sporesc, gusturile se rafinează continuu, viața primește continuu noi forme într-o geometrie variabilă.

Stadionului actual al Spartachiadei noastre tradiționale, care deși are o capacitate de 200 000 de locuri, nu e, propriu-zis, un stadion, ci un imens cîmp sportiv, i se va alătura un stadion pentru 80 000 de spectatori, un stadion

V. FIROIU

(Continuare în pag. a 4-a)

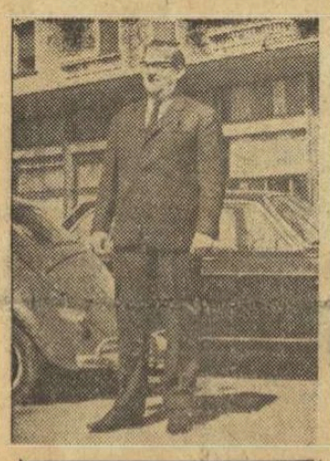

Spartak Brno la antrenamentul efectuat ieri în sala Floreasca.

Foto: THEO MACARSCHI

RUGBY: Dinamo întrecută de Farul: 10-14 (0-6)!

CONSTANȚA, 20 (prin telefon). Joc frumos, deschis, în care Farul a speculat greșelile apărării dinamoviste, mai ales în prima repriză. Realizatori: *Stroe* și *Caragea* — cîte o încercare, *Țîrlea* — lovitură de pedeapsă, *Vătafu* — o lovitură de pedeapsă și o transformare, respectiv *Nica* și *Nagel* — cîte o încercare, ambele transformate de *Leonte*. Excelent, arbitrajul lui *St. Constantinescu*.

C. POPA și E. PETRE
corespondenți

CARMEN CRIȘAN — MAESTRĂ A SPORTULUI

Pentru rezultatele obținute la recentele campionate mondiale de tenis de masă, sportivei Carmen Crișan i-a fost conferit titlul de maestru al sportului.

ANOMALII

Au trecut cîțiva ani de cînd Ministerul Învățămîntului, realizînd o spectaculoasă (dar așteptată) metamorfoză conceptuală a raportului școală-fotbal, a hotărît introducerea acestui sport în programa elevilor, înființînd totodată și secții de specialitate în cadrul școlilor sportive.

Evident, scurtul interval de timp scurs de la hotărîrea amintită, lipsa unei linii metodice, pertinentă și unitară, și a unor cadre cu experiență în domeniu — ca să menționăm numai cîteva din minusurile inerente începutului — nu puteau conduce la o bruscă ridicare calitativă a fotbalului școlar și nici la transformarea lui rapidă într-o veritabilă pepinieră a echipelor de seniori, cum se întîmplă în U.R.S.S., R.F.G., Anglia și în alte țări.

Eludînd, însă, analizei asemenea cauze obiective, aflate totuși în perimetrul explicitului, să ne oprim asupra unor ANOMALII subiective, legate nemijlocit de o înțelegere superficială a fenomenului sau chiar de ignorarea lui completă.

ANOMALIA Nr. 1: la ora aceasta funcționează pe lîngă școlile sportive, în întreaga țară, NUMAI 16 secții de fotbal, cea de-a 17-a neputînd fi inaugurată la Bacău — în ciuda hotărîrii ferme a Ministerului Învățămîntului — din lipsa unui teren!

Comparațiile cu alte sporturi sînt net în dezavantajul fotbalului: atletismul numără 72 de secții, iar handbalul — 37, dintre care numai Școala sportivă nr. 2 — o adevărată sursă de talente pentru antrenorii loturilor naționale — are 42 de grupe, cu 10 antrenori.

Ceea ce ni se pare și mai curios este faptul că înființarea acestor „celule" fotbalistice nu urmează o rațională politică a repartizării teritoriale, centre cu veche tradiție în acest domeniu — ne gîndim în primul rînd la Mediaș, Sibiu — rămînînd în afara perimetrului de acțiune al ministerului.

ANOMALIA Nr. 2: aprecierea comparativă a „recoltei" acestor sporturi este din nou în dezavantajul fotbalului: atleții Șerban Ioan, Dinu Pîștalu, Dan Hidioșanu, Csaba Dosa, handbaliștii Gațu, Goran, Marinescu, canotoarele Golgoțiu, Tudor, Bărbulescu (toate maestre ale sportului), sportivi care nu solicită nici o prezentare suplimentară, sînt produse, IN EXCLUSIVITATE, ale secțiilor școlilor sportive. În fotbal, situația este mult mai tristă... Doar două nume: Lucescu și Strîmbeanu, cu care lista... s-a epuizat!

Explicația acestei penurii este facilă, fiind la îndemîna celor ce cunosc cît de cît sistemul organizatoric al unităților amintite: selecția tardivă — la Școala sportivă de construcții Iași, grupa de începători cuprinde elevi în vîrstă de... 16 ani!? — sau regimul de pregătire (nota bene — al unor elemente destinate PERFORMANȚEI) efectuat în virtutea programei școlare generale — cazul Școlii sportive Brașov.

Între asemenea coordonate orientative este explicabilă angrenarea în competiții (recte campionatul republican) a numai... 3 școli sportive din totalul de 16?!

ANOMALIA Nr. 3: cum este posibilă nerezolvarea primelor două anomalii?!... Sau pînă cînd...

I. MITROFAN

PENTRU 24 DE ORE — PE SCENĂ CUPA ROMÂNIEI

Pentru o clipă, lungă de... 24 de ore, Cupa înlocuiește pe scena activității fotbalistice acest pasionant final de campionat. Este un intermezzo binevenit, care acordă, cum spuneam, o clipă de respiro. Dar nu tuturor și tocmai acest lucru face să crească cota interesului pentru „sferturile" Cupei, programate azi.

Partidele ce se oferă azi iubitorilor fotbalului sînt așteptate cu un justificat interes. De ce? În primul rînd pentru că vom vedea o repetiție generală a unui derby al campionatului (U.T.A. — DINAMO), apoi pentru că putem urmări un meci de tradiție (STEAUA — RAPID) și, în sfîrșit, pentru că jocurile FARUL — PROGRESUL și „U" CLUJ — CHIMIA SUCEAVA pot fi, orice s-ar spune, generatoare de fotbal bun.

Așadar, Cupa. Pentru 24 de ore numai. Cu toate că, avem convingerea, ecourile acestor jocuri vor supraviețui mai mult...

(Citiți în pagina a III-a: prezentarea celor 4 partide).

AZI, ÎN SEMIFINALA C.C.E. LA VOLEI

STEAUA ÎNTÎLNEȘTE PE DEȚINĂTORII TROFEULUI

Atenția iubitorilor sportului este reținută astăzi de cel mai important eveniment voleibalistic al săptămînii, meciul tur din cadrul semifinalei C.C.E., între formațiile masculine STEAUA BUCUREȘTI, campioana țării, și deținătoarea Cupei, SPARTAK BRNO.

Echipa cehoslovacă, aflată pe primul loc în campionat cu două puncte avans față de a doua clasată, Dukla Jihlava, dispune de un lot valoros, în rîndul căruia remarcăm pe Pavel Schenk, Vladimir Petlák *și* Drahomir Koudelka, *componenți ai reprezentativei Cehoslovaciei care a participat luna trecută la „Cupa continentelor". Alături de ei, din lot mai fac parte:* Petr Schenk, Milan Reznicek, Miroslav Koudelka, Daniel Lipa, Jiri Derka, Jiri Toman, Tomislav Svitil, Zdanek Vaclavik *și* Pavel Hadlik. *Față de anul trecut, lipsesc Zaijcek, Stanko (transferați la Jihlava) și Svoboda (la Vitkovice Ostrava). Antrenorii lotului sînt maeștrii emeriți ai sportului* Karel Laznicka *și* Josef Hrazdira.

Echipa Steaua (antrenor Tănase Tănase), *va folosi următorul lot de jucători:* Barta, Poroșnicu, Rauh, Cristiani, Crețu, Iorga, Rotaru, Stamate, Binda, State *și* Duduciuc.

Arbitrii: Lászlo Ormay și Lászlo Mészáros (Ungaria).

Jocul va începe, la cererea echipei Spartak, la ora 19,00, în sala Floreasca.

IERI, LA HANDBAL

DINAMO BUCUREȘTI — POLITEHNICA GALAȚI 20-10

După cum au început studenții partida, se părea că vor să răstoarne toate pronosticurile. Gălățenii au acționat în viteză, au șutat deseori la poartă și s-au apărat bine. Treptat-treptat, însă, dinamoviștii au echilibrat jocul, au creat faze frumoase și au speculat fiecare greșeală a adversarilor. După pauză, acțiunile ofensive ale dinamoviștilor au prins pe picior greșit pe apărătorii gălățeni și scorul a luat, în final, proporții. Au marcat: Coman 3, Dumitru 3, Licu 3, Badea 3, Nica 2, Samungi 2, Costache Mircea, Moldovan, Dan Marin, Pop, respectiv Birzoi 4, Pădure 2, Dumitrescu 2, Văduva și Nichețiu. Au arbitrat D. Purică și C. Senchea.

Andrei (fost rapidist) a căzut la picioarele lui Neagu pe care nu-l va îndupleca, însă, să nu șuteze la poartă.

BOGATĂ AGENDĂ COMPETIȚIONALĂ

- ILEANA DRĂMBĂ SAU OLGA SZABO ?
- ULTIMA ETAPĂ A TURULUI DIVIZIEI A
- CAMPIONII DE FLORETĂ, SPADĂ ȘI SABIE, ÎN ... ALERTĂ !
- „FLORETA DE ARGINT" (COMO) — CONCURS-TEST — EUROPEAN — — PENTRU C.M. DIN CUBA
- JOI LA PARIS, CONGRESUL F.I.S.

● După o aparentă stare de „relache", scrimerii noștri fruntași vor intra din nou în focul întrecerilor. Nu mai departe de vineri, floretistele își vor desemna campioana țării pe anul în curs. Forma excelentă pe care o dețin foarte multe dintre sportivele

scrimere — confirmată de competițiile internaționale ale lunii aprilie ne pune în imposibilitate de a face anticipări. Prin simplă impresie, însă, credem că duelul decisiv va aduce pe planșă pe **Ileana Drămbă** și **Olga Szabo...** Loc de desfășurare : sala Recolta (ora 8)

● Sîmbătă și duminică, o nouă etapă — a III-a — în divizia A. Ultima din turul competiției și foarte importantă pentru trânșarea unor „rivalități", îndeosebi la floretă fete și spadă. Ca și în edițiile precedente Steaua pornește favorită, cel puțin pe hîrtie, urmărită de Progresul (floretă fete) și de Dinamo Brașov (sabie). Unii antrenori nu exclud surprizele. Dacă va fi așa competiția va spori în interes.

● Săptămîna viitoare, alte două momente de vîrf în activitatea competițională. Pe plan intern, în primul rînd. La București vor fi cunoscuți campionii naționali la floretă bărbați, spadă și sabie. Campionii anului 1968. **Ionel Drâmbă, Alexandru Istrate** și **Octavian Vintilă** au intrat în... stare de alertă. Firesc, deoarece valorile s-au apropiat sensibil de mult. La floretă aspiranții **Mihai Țiu, Ștefan Ardeleanu** și — dacă va concura — **Tănase Mureșanu** sînt capabili să răstoarne multe calcule. Și, la fel, la celelalte probe — **Anton Pongrat** și **Ștefan Moldanschi** (spadă), **Hariton Bădescu** și **Dan Irimiciuc** (sabie). În perspectivă, trei finale deschise oricărui rezultat. Și asta în avantajul spectacolului.

● La Como — în aceleași zile cu finalele băieților — **5** scrimere vor face toate eforturile pentru a menține în prim plan floreta feminină românească. Cifra participantelor înscrise — 120 — atestă proporțiile concursului. Va fi — în același timp — un excelent prilej pentru reprezentantele țării noastre de a realiza o utilă repetiție generală în vederea concursului de la Minsk, ultimul test înaintea C.M. din Cuba.

● Joi, la Paris, se deschid lucrările Congresului Federației internaționale de scrimă. România va fi reprezentată la lucrări de prof. **Dan Apostol**, membru al biroului federal.

UMBRELA ATLETISMULUI LA VÎRSTA PERFORMANȚEI

Desfășurat, ani de-a rîndul, într-un deranjant anonimat, campionatul universitar de atletism a cunoscut, în această ediție, un reviriment surprinzător de pozitiv. Cîștigătorii, în majoritatea lor, își înscriu performanțele pe listele celor mai buni atleți din țară. Consemnăm acest eveniment al sportului universitar, deși el ar trebui să constituie cel mai firesc lucru din viața atletică a unei țări. Căci vioara întîi trebuie să aparțină studențimii, acelora care au ajuns la maturitatea fizică și intelectuală, la vîrsta performanței sportive. Este vîrsta celor douăzeci, douăzeci și ceva de ani, cea care, după toate statisticile mondiale, oferă campioni olimpici. Filiera în atletism, performanța înseamnă, printre altele, și studențe. Exemplul cel mai concret ni-l oferă atletismul universităților americane, prin cele 17(!) medalii de aur de la Mexic, sau chiar mai multe în alte ediții ale Jocurilor Olimpice, ni-l oferă Dave Hemery, John Doubell, M. Caird, ni-l oferă Mihaela Peneș, Șerban Ioan, Dan Hidioșanu, sau cei care au părăsit de curînd aula universității, ca Ralph Boston, Al. Oerter, Lia Manoliu și încă mulți, foarte mulți alții.

Ajunși la vîrsta performanței, studenții bucureșteni au onorat acest campionat — folosind o banală comparație — cu o adevărată ploaie de recorduri universitare. Am spus studenții bucureșteni, deși a fost un „open" al tuturor universităților și institutelor de învățămînt superior din întreaga țară. Din cele 29 de titluri disputate, 24 au revenit studențimii din Capitală, numai două Brașovului (prin același Gheorghe Cefan), o victorie pentru Oradea (Cornelia Toma (cu un rezultat mediocru), o altă victorie pentru Pitești, printr-un Corbu (Crăciun, în mod fericit, tot la triplu) și un titlu Iași, cu o foarte modestă cifră la aruncarea discului. Devine tot mai stringheritoare absența Universității Cluj la acest festin atletic studențesc. În ultimii ani, Cetatea universitară a Ardealului are un foarte bun atletism în Clubul Sportiv Muncitoresc, pe scurt C.S.M. Cluj, rod al activității unor neobosiți antrenori ca Gh. Biro și Gh. Kiss, dar „U", cu tradiția ei de invidiat (o jumătate de secol), este figurantă la campionatele universitare. Ion Moina, Cornel Porumb, Alexandra Taifas, Curt Socol, nu mai au urmași pe malul Someșului. În spatele acestor nume se ascund cifre, care, la vremea lor, au constituit elita mondială. La recentele campionate universitare, Clujul și Timișoara (vai !) au prezentat loturi șterse, care au contribuit puțin la ridicarea nivelului acestor întreceri. Victoria netă și categorică a Bucureștiului să se datoreze, oare, numai faptului că, în urma unei ingenioase acțiuni din 1968, s-a înființat Clubul Atletic Universitar București ? Este posibil, căci Bucureștiul anului 1969 cuprinde pe toți studenții în același club, în care nu mai există dispersare de energie și de cadre de specialiști. Fără diferențe de facultate și institute, astăzi studentul bucureștean este pregătit de cei mai pricepuți antrenori, profesori și asistenți ai acestui C.A.U.B.

Consiliile județene, că și conducerea acestor două centre universitare ar trebui să se trezească la realitate. Cu atît mai mult, cu cît nici Politehnica Timișoara nu va promova în divizia A la fotbal și nici Universitatea Cluj nu este direct angajată pentru titlul de campioană în „A" ! Cu atît mai mult, cu cît ambele centre au cadre reputate ca dr. Ion Arnăut și Eugen Lupșa. Le lipsește, se pare, doar sprijinul material și atmosfera favorabilă pentru performanță atletică, lucru ce poate fi creat numai cu sprijinul moral al conducerii centrului universitar respectiv.

Iolanda BALAȘ-SOTER

VLADIMIR MORARU NU ȘI-A SPUS ULTIMUL CUVÎNT

Cu 4 ani în urmă se afla cu un cap peste toți adversarii săi, recoltînd într-un singur sezon nu mai puțin de zece titluri naționale și numeroase recorduri de juniori și seniori. Lui Vladimir Moraru i se prevedea o perspectivă dintre cele mai frumoase, avîndu-se în vedere și multitudinea posibilităților sale în cele 4 procedee tehnice. Dar în activitatea elevului prof. Gh. Dimeca au urmat mai multe momente de derută, cu semne vizibile de micșorare a pasiunii și o autoîncredere exagerată. Firesc, performanțele sale nu s-au mai bucurat de saluri spectaculoase și bucureșteanul și-a văzut mai întîi recordurile

unul după altul depășite, pentru ca apoi să ajungă în situația de a lupta din greu măcar pentru un tricou de campion (anii 1967 și 1968). Și cînd toată lumea se pregătea să pună punct final capitolului Moraru, înotătorul de la Steaua reapare în acest sezon în deplinătatea posibilităților fizice, aruncînd mănușa celor mai buni craulișți.

Și-a pregătit concursurile din primăvară înotînd în 3 luni aproape 500 000 de metri ! A țintit recordurile probelor de craul (100 m, 200 m și 400 m), realizînd cei mai buni timpi din întreaga sa carieră (56.6, 2:04.1 și, respectiv, 4:29.0), dar concurența — Slavic — Almer — s-a dovedit extrem de puternică. Iar la capătul acestui prim ciclu al anului competițional s-a trezit dintr-o dată și fără ultimul record din tabelă, cel de la 200 m mixt, întrecut de Slavic.

Departe însă de a fi descurajat, Moraru pare decis să lupte cu toate argumentele, să revină în fruntea plutonului. „Nu mi-am spus încă ultimul cuvînt, ne declară înotătorul de la Steaua la capătul primei săptămîni de antrenament în bazin acoperit, în care a parcurs 42 000 de metri. Antrenorul meu ar vrea să mă pregătesc în paralel și pentru mixt, dar nu mai vreau să fug după mai mulți iepuri. Mă interesează, în primul rînd, „Cupa Europei" și Balcaniada unde îmi voi încerca forțele pe distanțele de 200 m și 400 m craul. Sînt probele unde mă simt în largul meu..." (a.v.)

Convorbiri cu domnul Gore

Campionatul suporterilor

Nici pînă astăzi nu s-au stins, în Giulești, ecourile incidentelor și accidentelor petrecute acum cîtăva vreme la Pitești. Acolo, după cum vă amintiți, suporterii Rapidului, veniți cu trenul pentru a-și sprijini echipa în meciul cu F. C. Argeș, au fost atacați de spectatorii localnici, înjurați cu expresii netipăribile și, în măsura posibilităților, bătuți. Străzile cartierului feroviar sînt pline de oameni cu capul bandajat care, așezați la mesele Bufetului de lîngă stadion își deapănă amintirile din tribune, cu detalii (și nu fără anume mîndrie) asemenea unor veterani ai bătăliei de la Trivale. Dl. G. care, evident, nu putea rămîne opac în fața acestui episod, a obținut o întrevedere cu al 4-lea vicepreședinte al clubului Rapid, solicitînd amănunte.

— Cum apreciați rezultatele deplasării de la Pitești ?

— Lotul nostru de suporteri — a declarat vicepreședintele aruncîndu-și privirea într-un dosar anume pregătit — se resimte și astăzi de pe urma meciului. Trebuie să mărturisesc că pierderile sînt destul de serioase. Potrivit ultimelor informații primite de la serviciul nostru medical, 114 persoane au fost grav rănite necesitînd spitalizare, 257 suferă de contuziuni de importanță medie, iar 1539 sînt rănite ușor.

— În ce măsură afectează aceste pierderi evoluția viitoare a suporterilor ?

— Mai întîi, cele 114 persoane grav rănite (și, e vorba, trebuie să precizez de spectatori dintre cei mai activi) vor fi indisponibile pentru cel puțin cinci etape de campionat. În al doilea rînd, cele 257 persoane suferinde de răni mijlocii vor fi indisponibile pentru două sau trei etape. Bineînțeles, capacitatea lotului va cunoaște o anume slăbire. Și, ceea ce este regretabil, tocmai acum cînd finalul de campionat solicită unanimitatea forțelor.

— Trebuie să înțeleg că Rapidul va deplasa în cursul lunii iunie un număr mai redus de suporteri decît pînă-n prezent ?

— Nu. Pe posturile rămase libere vor evolua cîteva elemente provenind din lotul de suporteri tineret-rezerve. Elemente talentate fără doar și poate, elemente devotate culorilor clubului și înzestrate cu dinamism, dar, din păcate, lipsite de experiența titularilor. Adevărul este că în tribune, ca și pe teren, entuziasmul nu poate suplini, la stadiul de astăzi al fotbalului modern, absența tehnicii. Un „Nea Tudorică", de pildă, acest Ion Ionescu al peluzelor, apare doar o dată la cinci ani și cu prețul a luni și luni de zile de pregătire sistematică.

— Se pare că o seamă dintre participanții la ședința de analiză a deplasării au criticat destul de sever comportarea lotului de suporteri.

— E adevărat. Referatul că și luările de cuvînt ale participanților au semnalat scăderi îngrijorătoare ale potențialului și combativității grupului, precum și lipsa exasperantă de eficacitate a suporterilor de la peluza a II-a. Însușindu-și observațiile, conducerea clubului a adoptat un plan de măsuri menite să ducă în cel mai scurt timp la lichidarea deficiențelor semnalate.

— De pildă...

— Metodiștii lotului au ajuns la concluzia că se impune organizarea pe baze mai științifice a pregătirii fizice a suporterilor. În această ordine de idei, vom spori numărul de ore destinat gimnasticii de la 2 la 5 săptămînal, boxului de la 1 la 4, luptelor greco-romane de la 3 la 7. De asemenea, se preconizează introducerea unui curs fulger de judo.

În același timp, conducerea clubului a hotărît să se dispenseze de serviciile actualilor antrenori ai lotului de suporteri, cu atît mai mult cu cît în ultima vreme se iviseră frictiuni serioase între aceștia și membrii de bază ai lotului.

— Cine vor fi noii antrenori ?

— Dumitru Ciobotaru (fostul campion de box la categoria grea) — antrenor principal și Vasile Mariuțan — secund. Pentru spectatorii de la tineret-rezerve sîntem în tratative cu Ion Monea.

p. conf. Al. MIRODAN

DE LA START LA SOSIRE

● Preambul al concursului republican de primăvară, selecția decatoniștilor și pentatoniștelor pentru viitoarele confruntări internaționale se va desfășura pe stadionul Dinamo, joi de la ora 9 și 16, iar vineri de la 9 și 17. Vor fi prezenți la start cei mai buni poliatoniști ai țării, Curt Socol, Andrei Sepci, Valentin Jurcă, Vasile Bogdan, Silviu Hodoș și — după o absență de un an — fostul campion balcanic al celor zece probe, Vasile Mureșan. În disputa feminină, principalele pretendente vor fi bucureștencele Elena Vintilă (Dinamo) — campioana și recordmana țării, Cornelia Popescu (Lic. 35) — recordmană de junioare, Anemarie Vitalios (C.A.U.).

● În R. D. Germană, la Bad Saarow (lîngă Frankfurt pe Oder) s-a desfășurat un concurs internațional de mars, cuprinzînd probe de juniori și seniori, pe distanțe de la 10 la 50 km. În cea mai lungă cursă, la care au luat startul 16 concurenți, alături de sportivi din Bulgaria, Elveția și R.D.G. au participat și trei mărșăluitori români, care au ocupat următoarele locuri: 10. *Vasile Farcaș* (4 h 30:39,0), 11. *Marin Perșinaru* (4 h 33:51,4) și 12. *Victor Such* (4 h 35:06,8). Cîștigător a fost campionul olimpic Christoph Höhne (R.D.G.), care a acoperit cei 50 km în timpul excelent de 4 h 04:19,0, fiind urmat de compatrioții săi Burkhard Leusche, în 4 h 05:25,0 și Peter Selzer (locul IV la J.O. din Mexic) în 4 h 09:26,0. Cîștigătorii celorlalte probe : *10 km juniori mici :* J. Krausse (R.D.G.) 47:02,6 ; *20 km juniori mari :* P. Schuster (R.D.G.) 1 h 31:24,0 ; *20 km seniori :* Ghenadi Agapov (U.R.S.S.) 1 h 27:28,4.

● Într-un concurs școlar de pentatlon, la Craiova, Doina Prăzaru (Lic. economic) a sărit 1,64 m la înălțime. (ȘT. GURGUI-coresp. principal).

Medicinistul clujean Valentin Jurcă, sărind 7,28 m la lungime, în cadrul campionatelor universitare. Îl vom revedea joi, pe Dinamo, la decatlon.

● Triunghiular inter-județe la Rm. Vîlcea. Pe primul loc Vîlcea (228 p), apoi Mehedinți (217 p) și Gorj (161 p). Dintre rezultate : *100 m :* S. Vărzan (M) 11,1 ; *înălțime :* A. Berbece (V) 1,80 ; *triplu :* P. Cechindan (V) 14,80 ; *lungime fete :* Maria Ionescu (V) 5,49; *înălțime fete :* Tereza Naghi (V) 1,55. (D. ROȘIANU-coresp.)

PADELE-PAGAE

În sfîrșit, speranțe...

Era, desigur, firesc, ca la recenta conferință a Comitetului federației de caiac-canoe să se discute, cu legitimă mîndrie, despre succesele de prestigiu pe care și în sezonul trecut reprezentanții noștri le-au obținut în multe și grele confruntări internaționale. Reconfortant, într-adevăr, acest bilanț al titlurilor și medaliilor : 61 LOCURI I, 41 LOCURI II și 25 LOCURI III cucerite la diferite regate de certă valoare pe plan european și mondial. După 12 ani s-a putut vorbi și despre o nouă victorie olimpică ! Sînt performanțe cu totul remarcabile ce răsplătesc eforturile federației de specialitate, munca entuziastă a antrenorilor și sportivilor.

Am învățat, însă, să ne ferim de bețiile succeselor, să nu ne lăsăm orbiți de strălucirea medaliilor. Altfel ne-am trezi, poate foarte curînd, în situația de a pierde poziții cîștigate prin muncă, desfășurată ani și ani de zile.

Așa se explică faptul că la conferința Comitetului federal — eveniment extrem de important în primul rînd pentru problematica majoră dezbătută — marea majoritate a participanților nu s-au mulțumit cu inventarierea succeselor și cu aplauzele, firești cuvenite, ci au scrutat, cu neobișnuit interes și cu o exigență remarcabilă, viitorul caiacului și canoei în țara noastră, de fapt trăinicia trambulinei de pe care sportivii români se pot lansa mîine spre cucerirea altor mari performanțe mondiale.

Nu este un lucru nou. Se știe de mai multă vreme că acestui sport, atît de drag nouă celor care ne-am petrecut mulți ani pe apele lacurilor îi lipsește baza de masă și — mai mult — chiar o corespunzătoare „linie a II-a", capabilă să asigure, neîntreruptă, tradiția performanțelor de prestigiu. În prezent — pentru o ilustrare concretă a situației — există doar 1821 de sportivi legitimați, dintre care 27 sînt maeștri emeriți, 48 maeștri ai sportului și 121 sportivi de categoria I. Extrem de puțin ! De ce, oare ?

Iată cîteva din concluziile, confirmate și cu prilejul conferinței de care aminteam.

În raport cu posibilitățile existente, numai în puține locuri se obține un randament maxim. Lipsite aproape total de sprijinul organelor sportive locale, secțiile de caiac-canoe din Satu Mare și Tg. Mureș, de exemplu, au rezultate extrem de slabe și o participare aproape simbolică la competițiile calendarului oficial al federației. La Timișoara (unde s-a cerut înființarea unui centru nautic orășenesc) secția de caiac-canoe a asociației Constructorul — cu multe perspective — nu se bucură de nici un fel de atenție. La Tulcea, abia acum a început să se organizeze, la nivelul posibilităților și al cerințelor, activitatea în acest sport, existînd chiar și cîteva proiecte îndrăznețe, cum ar fi înființarea unui club nautic județean. Rezultate sub așteptări au fost înregistrate și de Centrul nautic universitar București, deși aici nimeni nu se poate plînge de lipsa cadrelor, a fondurilor, ambarcațiunilor etc. Poate că acum, o dată cu noua orientare în munca de selecție, activitatea centrului va face acel mult dorit și pe deplin posibil salt de calitate.

Important este că toate aceste rămîneri în urmă, deficiențe mai noi sau mai vechi, n-au fost ocolite în discuțiile conferinței. A rezultat, cu acest prilej, că activiștii — obștești și salariați — care muncesc în acest domeniu în diferite județe ale țării cunosc mult mai bine ca altădată dimensiunile reale ale dezvoltării bazei de masă a caiacului și canoei, că știu ce trebuie să facă pentru folosirea integrală a posibilităților existente și — foarte îmbucurător — manifestă mult spirit de înțelegere și inițiativă. Aceasta este „cheia" principală cu care poate fi deschisă poarta viitoarelor performanțe.

Trebuie spus, totodată, că — în paralel — trebuie continuate, pe plan central, eforturile pentru rezolvarea în mai bune condiții a două din problemele care hotărăsc, în ultimă instanță, ritmul progresului în acest sport. Este vorba de ambarcațiunile de antrenament și concurs — în prezent insuficiente (din cauza capacității reduse de producție a întreprinderii de specialitate din Reghin) și de calitate slabă. Se pare că, o dată cu construirea unei noi hale, lucrurile se vor schimba mult. De asemenea, trebuie spus că fără un număr sporit de cadre calificate nu este posibil să dezvoltăm așa cum trebuie activitatea de caiac-canoe atît în centrele mai vechi, cît — mai ales — în cele noi (Medgidia) sau în orașele unde există mari posibilități de înființare a unor secții astfel specializate (Oltenița, Giurgiu, Tr. Măgurele, Bacău etc.) și de unde federația noastră primește permanent solicitări. Un sprijin prețios a primit federația de specialitate în rezolvarea acestei probleme din partea C.N.E.F.S. și, spre bucuria noastră, acum, o serie de foști sportivi de frunte, printre care maeștrii emeriți Simion Ismailciuc, Vasile Nicoară sau Igor Lipalit, trăiesc febra examenelor de antrenori.

În sfîrșit, după cum se vede, sînt speranțe ca pe lacurile și pe rîurile țării să vedem mai mulți tineri practicînd sportul caiacului și canoei. Și cu cît vor fi mai mulți, cu atît vom privi mai optimist viitoarele evoluții ale fruntașilor în întîlnirile internaționale.

Radu HUȚAN

AVÎNTUL CURCANI ȘI VIAȚA NOUĂ OLTENI — ÎN FINALA „CUPEI ROMÂNIEI"

Șapte echipe, majoritatea din mediul sătesc, și-au disputat — timp de trei zile — întîietatea în cadrul uneia din zonele „Cupei României" la oină. Desfășurate pe micul stadion din Urlați (Prahova), într-o ireproșabilă organizare, asigurată de organele sportive locale, întrecerile din penultima etapă a acestei competiții au constituit o reafirmare a cunoscutei echipe Avîntul din comuna Curcani, județul Ilfov. După ce mai mulți ani au creat deziluzii consătenilor lor, oinarii din Curcani au reușit la Urlați frumoasa performanță de a termina neînvinși turneul final. Întinerită (din vechea formație au evoluat doar M. Gruianu, C. Dan, Gh. Necula și I. Gruianu), campioana județului Ilfov a jucat la fel de bine atît la „bătaie" cît și la „prindere", dovedind o mare putere de luptă.

Dar, cei mai puternici adversari ai oinarilor din Curcani au fost jucătorii de la Viața Nouă Olteni (județul Teleorman), care adesea i-au stopat pe primii în marile competiții. De data aceasta, însă, formația antrenată de maestrul sportului **Marin Gruianu** și-a întrecut vechii rivali din comuna Olteni cu 11—8 (tur) și 13—10 (retur). Ocupînd primele două locuri în clasamentul zonei Avîntul Curcani (18 p) și Viața Nouă Olteni (13 p) s-au calificat în finala pe țară a „Cupei României", programată între 6—8 iunie pe stadionul din Mangalia. Le urmează i Cricovul Urlați, revelația competiției, cu 9 p și C.F.R. Sibiu 8 p. **(Tr. I.)**

ANUNȚ

Se aduce la cunoștință celor interesați că începînd cu data de 1 septembrie 1969, în municipiul Bacău va funcționa un liceu cu program special de educație fizică profilat pe fotbal.

Liceul are plan de învățămînt identic cu liceele de cultură generală.

Absolvenții, în urma susținerii examenului de bacalaureat, se pot prezenta la orice concurs de admitere în învățămîntul superior.

Examenul de admitere pentru clasa a IX-a va avea loc în perioada 16—22 iunie 1969.

Pentru clasa a V-a elevii vor trece numai examenul medical și proba de aptitudini.

Se asigură internat gratuit și masă contra cost.

Informații suplimentare se pot obține la telefon 1.32.00, interior 146.

EXPLICAȚII LA O ÎNFRÎNGERE

CÎND SELECȚIONABILII NU AU ACEEAȘI PREGĂTIRE

După cum se știe, în dubla întîlnire de popice desfășurată sîmbătă în localitatea Nagykanizsa cu reprezentativele de seniori ale Ungariei, echipele noastre naționale au fost învinse la capătul unor meciuri viu disputate (2418—2353 p.d. la fete și 5119—5066 p.d. la băieți). De altfel, nu ne făceam prea multe iluzii, întrucît popicarii maghiari sînt greu de întrecut pe teren propriu. Sperăm însă ca selecționabilii noștri, care au arătat o formă excelentă în concursurile de verificare, să obțină rezultate mult mai bune, ceea ce ne-a determinat să solicităm unele explicații celor doi antrenori.

Fr. POPESCU (masculin) : *„Nu ne așteptam să jucăm în condiții atît de grele. Am avut de luptat cu patru piste diferite, fiecare cu defecțiunile ei și cu tot atîtea scinduri de lansare neregulamentare. Petre Purje (în întrecerile pe echipe și la individual) precum și Cristu Vînătoru (în concursul individual) s-au dovedit a fi cei mai compleți jucători, pregătirea lor actuală permițîndu-le să învingă dificultățile sălii.*

S-a observat în ultima vreme că, în meciurile bilaterale, gazdele, spre a obține victoria, aleg piste dificile pentru adversari. În consecință, în viitor va trebui să ne pregătim pe piste diferite, care să-i solicite la maximum pe selecționabili. Dat fiind că ne-am antrenat doar într-o singură sală, n-am putut să-mi dau seama că Dumitru G. Dumitru și G. Rădulescu manifestă unele carențe în lansarea bilei".

ALEXANDRU ANDREI (feminin) : *„Echipa a pierdut cu 65 de popice. În condițiile unor piste normale sînt sigur că rezultatul ar fi fost altul. În ce privește evoluția sportivelor noastre, pot spune că ele au făcut tot ce au putut. Cu o singură excepție, Florica Neguțoiu, căreia i-am încredințat cel mai important post din formație, ultimul, dar ea*

n-a corespuns planurilor mele".

Prin urmare, cei doi specialiști ai federației găsesc explicația înfrîngerii în particularitățile pistelor, punînd rezultatele elevilor lor pe seama defecțiunilor arenei. Cum însă în cele două echipe am avut și sportivi a căror pregătire le-a permis să se acomodeze rapid cu pistele de la Nagykanizsa, sperăm ca antrenorii să-i aducă la același numitor pe toți popicarii, pentru a putea învinge în viitor greutățile ce se vor ivi în meciurile susținute în deplasare.

Traian IOANIȚESCU

CONCURS INTERNAȚIONAL DE DIRT-TRACK ÎN CAPITALĂ

● Concursurile de dirt-track continuă. Duminică, complexul Metalul de la Pantelimon va găzdui o interesantă competiție internațională. Alături de cei mai buni alergători români, vor participa sportivi din Iugoslavia și Bulgaria.

● Cîțiva cunoscuți viteziști români vor evolua duminică peste hotare. Astfel, Gheorghe Ion și Alexandru Ionescu, Mihai Pop și Alexandru Schuller vor lua startul în concursul de viteză pe șosea, programat pe un traseu din localitatea Skofja—Loka, în organizarea federației de specialitate din Iugoslavia.

● Dată fiind absența alergătorilor din lotul republican, concursul de viteză în circuit care urma să aibă loc duminică la Brăila a fost anulat. Iubitorii sportului cu motor din orașul de pe malul Dunării vor avea însă, după toate probabilitățile, ocazia să asiste la una din etapele campionatului național de viteză pe șosea.

fotbal

PENTRU 24 DE ORE – PE SCENĂ CUPA ROMÂNIEI

PE STADIONUL „23 AUGUST" (ora 17)

Rapid – Steaua, un veșnic derby

Fie în campionat, fie în Cupă meciurile RAPID — STEAUA au făcut întotdeauna rețetă, declanșînd automat interesul iubitorului de fotbal din Capitală.

La fel se vor petrece lucrurile, desigur, și astăzi, cînd, știut este, că steliștii mai trag doar pentru „Cupa cupelor", iar rapidiștii pentru... unul din iepuri (dar nu ca în proverb).

Ieri dimineață, feroviarii au efectuat în Giulești un joc-școală, de 40 de minute, în compania echipei de tineret. Cu excepția lui Năsturescu, la antrenament au participat toți jucătorii inclusiv Tavi Popescu, a cărui prezență în formație depindea (aseară) de un ultim aviz al doctorului Ilea. În caz de răspuns nefavorabil, antrenorii Bărbulescu și Cristescu vor începe partida cu următorul „11": *Răducanu — Lupescu, Motroc, Dan, Greavu, Dinu, Dumitru, Adam, Angelescu, Neagu, Codreanu.*

În confruntările pentru Cupă, steliștii dețin un ascendent în fața jucătorilor rapidiști. Totuși, ei privesc cu multă seriozitate această partidă (în acest sezon cu rapidiștii nu-i de glumit) pe care au pregătit-o minuțios pe terenul din Ghencea. Mai mult ca sigur, Șt. Covaci și Șt. Onisie vor arunca în luptă formația din finalul meciului cu Vagonul, adică cu Tătaru în locul lui Soo. **(G.N.).**

U. T. A. și Dinamo București – duel pasionant în Cupă și în campionat

Înaintea confruntării de miercuri de la Brașov, U.T.A. și Dinamo București au avut un program de pregătire oarecum similar, diferite rămînînd doar orientările conducerilor tehnice asupra locului stabilit drept cartier general. Luni dimineața, arădenii au pornit spre Brașov, unde pe seară făceau deja un antrenament de relaxare; în timp ce lotul dinamoviștilor a plecat în aceeași zi cu autocarul și s-a oprit la Predeal. Bucureștenii au plecat mai tîrziu (după masa de prînz), deoarece luni dimineața cinci dintre ei au luat parte la o scurtă întrunire festivă organizată de C.N.E.F.S. și F. R. Fotbal în cinstea victoriei de la Lausanne.

Ambele echipe s-au antrenat marți la Brașov și respectiv, la Predeal, cu efective complete, fără indisponibilități. Dinamo București va sosi la Brașov numai cu puțin timp înainte de începerea jocului.

Nicolae Dumitrescu și Bazil Marian vor alinia, probabil, următoarele formații:

U.T.A.: Gornea — Birău, Bacoș, Pojoni, Czako, Petescu, Lereter, Șchiopu, Axente, Domide, Dumitrescu.

Dinamo București: Datcu — Popa, Boc, Dinu, Ștefan, Stoenescu, R. Nunweiller, Sălceanu, Frățilă, Dumitrache, Lucescu. **(R. B.).**

Interes major la Sibiu pentru meciul „U" Cluj – Chimia Suceava

Ieri, am căutat Sibiul la telefon. Mai întîi am „poposit" la C.J.E.F.S. De la celălalt capăt al firului, metodistul *Fl. Braicu* ne-a dat primele amănunte legate de jocul ce va avea loc în localitate. „*Stadionul Metalul, reamenajat nu de multă vreme*, ne spunea tov. Braicu, *e gata să găzduiască în bune condiții această interesantă partidă. Tribunele sale au o capacitate de 10 000 de locuri și, cum sibienii sînt mari amatori de fotbal, sperăm să rămînă puține bilete nevîndute. De luni după-amiază, Chimia Suceava se află la noi*".

Așadar, în căutarea fotbaliștilor suceveni. Am dat ușor de ei (se aflau la stadion) și l-am rugat pe antrenorul *Valeriu Neagu* să ne spună ce formație va alinia în acest joc de prestigiu pentru el, pentru Chimia și pentru orașul Suceava. Iat-o: *Sidac — Nedelcu, Mihăescu, Mărculescu, Selimesy, Danileț, Borcău, Nicolau, Goran, Roșu, Gălățeanu.* Apoi, tot cu ajutorul firului telefonic, „am luat drumul" Clujului. De aici, „administrativul" universitarilor, tov. Supuran, ne-a spus că echipa a plecat spre Sibiu marți la prînz, cu autobuzul. Și tot de la el am aflat că antrenorii vor alinia același „11" din partida cu Petrolul. Oprea se resimte puțin după o lovitură la arcadă, dar se pare că „tunarul" nu va lipsi de pe gazonul din Sibiu. Deci: *Ștefan — Crețu, Pexa, Solomon, Cîmpeanu, Anca, Neșu, Uifăleanu, Mustețea, Oprea, Bungău.* **(Al. C.).**

TINEREȚE FĂRĂ BĂTRÎNEȚE!

17 mai 1969. Stadionul U.T.A. Vocea crainicului, evident stăpînită de emoție, anunța miilor de spectatori de toate vîrstele, prezenți în tribune, loturile celor două echipe care vor evolua în arena întrecerii sportive. În teren pătrund apoi, atrași de aceeași tainică și îmbietoare chemare a fotbalului, cu pasul încet dar sigur, jucători cu argint la tîmple, purtînd pe chipurile brăzdate de scurgerea anilor, lumina vie a unei tinereți pe care numai pasiunea pentru sportul îndrăgit este capabilă să o întrețină. De o parte, Voinescu (Toma), Zavoda II, V. Dumitrescu, Ivănescu, Drăgan, P. Moldoveanu, Tătaru; *de partea cealaltă,* Kiss, Vass, Kapas, Farmati, Mercea, Jurcă, Suhanek, Vaczi... *De amîndouă părțile, un mare absent și pentru totdeauna:* PETSCHOWSKI.

Și jocul fostelor glorii ale echipelor C.C.A. și U.T.A., început în ritm de vals vienez, a continuat într-un crescendo aproape de nebănuit, ajungînd la un final cu asistența aplaudînd în picioare și făcînd pe cei mai mulți să se întoarcă cu ani în urmă la amintirea unor derbiuri în care se judeca de fapt soarta campionatelor. „Sînt greu bătrînii de pornit, dar de-i pornești sînt greu de-oprit". Și poetul n-a greșit.

Mai întîi a înscris C.C.A., prin Tătaru dintr-o lovitură liberă de la 20 m așezată sus, la vinclu. A egalat Țîrlea cu o splendidă lovitură de cap din plonjon, la o centrare fără cusur a lui Jurcă. A condus din nou C.C.A., prin șutul lui P. Moldoveanu, pentru ca în cele din urmă Vaczi să-și amintească de o „datorie" mai veche față de Toma și să și-o achite conștiincios și cu convingerea că „mai bine mai tîrziu decît niciodată".

Spectatorii arădeni au fost, fără îndoială, martorii fericiți ai unui spectacol pe care nu-l vor uita curînd. Cu competența și generozitatea care-l caracterizează, publicul a răsplătit cu aplauze frenetice, cînd spectaculozitatea plonjoanelor lui Voinescu, Toma și Kiss, cînd siguranța intervențiilor lui Zavoda, Cernea, Vass și Farmati, cînd subtilitatea în jocul lui Mercea și P. Moldoveanu, tenacitatea lui Kapas și Nanciu sau forța șutului lui Tătaru și Vaczi. Pe drept cuvînt, se afirma la sfîrșitul partidei, că Aradul s-a reîntîlnit cu fotbalul, cu adevăratul fotbal, acela pe care l-ar dori prezent și în jocurile de campionat ale echipei lor favorite, angajată cu mari speranțe în cucerirea titlului suprem.

Mihai IONESCU

Două echipe de „A" la Brăila cu prilejul... Cupei

Cele două echipe și-au încheiat pregătirile în cursul zilei de ieri, plecînd apoi fiecare cu autocarul spre Brăila. Luni, și marți, la Progresul, accentul s-a pus pe refacerea potențialului fizic, efectuindu-se 2 antrenamente. Antrenorul Drăgușin are unele probleme în alcătuirea formației, deoarece Ad. Constantinescu s-a accidentat la Arad, iar în ceea ce-l privește pe Oaidă, se așteaptă avizul medicului. În cazul în care Oaidă nu va juca, linia ofensivă va fi alcătuită din următorii fotbaliști: *Matei, Mateianu, Țărălungă* și *Decu*. În rest, formația va avea componența: *Mîndru — V. Popescu, Mândoiu, Grama, Marinescu (Ad. Constantinescu), Neacșu, Șoangher.*

Constănțenii au făcut luni un ușor antrenament. Și în tabăra Farului sînt unele incertitudini: Tufan este reținut de medic pentru o afecțiune la picior; Tilvescu — fractură de metacarpian la piciorul stîng și Stoica — traumatism la genunchi. Antrenorul R. Cosmoc ne-a anunțat că va folosi următorul „11": *Ștefănescu — Pleșa, Koszka, Mareș, Dumbravă, Antonescu, Constantinescu, Sasu, Badea, Nichiti, Ologu.* **(P. V.).**

LA ORADEA:

CRIȘUL – M. T. K.

Astăzi evoluează în Oradea, într-un joc amical, cunoscuta echipă M.T.K. din Budapesta. Cîștigătoare a ultimei ediții a „Cupei Ungariei", M.T.K. ocupă în prezent locul 3—4 în campionat. Din lotul echipei budapestane se remarcă portarul Haidu, apărătorul Dunai, mijlocașul Sarközi, înaintașii Szuroni și Takasi, toți componenți ai loturilor olimpic și de tineret ale Ungariei.

Duminică, tot într-un meci amical, la Graz, M.T.K. a întrecut cu 3—1 echipa locală participantă în prima divizie austriacă.

Crișul va prezenta, în linii mari, aceeași echipă care a evoluat duminică la Pitești. În concluzie, un meci atractiv la care, sîntem siguri, iubitorii fotbalului din Oradea nu vor absenta.

AZI, LA CRAIOVA

„U" Craiova – F. C. Bor (Iugoslavia)

Pe Stadionul central din Craiova, azi, se va disputa returul meciului *Universitatea Craiova — F. C. Bor* (Iugoslavia), din cadrul Cupei balcanice. Craiovenii au făcut pregătiri intense și speră că vor recupera handicapul de două goluri din prima partidă. Jucătorii iugoslavi au sosit luni în Craiova, iar ieri au făcut un antrenament de acomodare.

Jocul va începe la ora 17,30.

SELECȚIONATA LIBANULUI EVOLUEAZĂ MÎINE ÎN CAPITALĂ

Fotbaliștii libanezi în plimbare prin Capitală.
Foto: V. BAGEAC

De luni după-amiază, selecționata de fotbal a Libanului se află în Capitală, urmînd ca mîine să susțină (pe stadionul Giulești, de la ora 17,30), o partidă amicală cu Rapid. După această partidă, selecționata va pleca în U.R.S.S., unde va întreprinde un turneu.

Echipa oaspe este formată din jucători tineri, majoritatea lor fiind componenți ai cluburilor din Beirut. În acest an, oaspeții au înregistrat un frumos succes, întrecînd cu 2—1 selecționata R.A.U.

Ieri dimineață, jucătorii libanezi au luat un prim contact cu gazonul stadionului Giulești, unde au efectuat un antrenament de o oră. Apoi, întreaga echipă a făcut o plimbare prin Capitală.

Iată lotul care a efectuat deplasarea: **Sharou** (clubul Nijmi), **Gaul** (clubul Racing), **Heraer** (Homentnen), **Rahal** (Racing), **Gamouni** (Nijmi), **Asaf** (Sages), **Samic** (Homennen), **Goulabi** (Homennen), **Ezzou** (Safa), **Jourdi** (Safa), **Satila** (Nijmi), **Agopic** (Homennen), **Mahmud** (Nijmi), **Adnan** (Ansar), **Talal** (Safa), **Leon** (Homentnen).

FINALA „CUPEI ROMÂNIEI" LA 22 IUNIE

În ședința de ieri după-amiază a Biroului federației de fotbal s-a discutat, printre altele, programul jocurilor oficiale pînă la sfîrșitul sezonului actual.

Cu acest prilej s-a stabilit ca finala „Cupei României" să aibă loc duminică 22 iunie.

PELE FACE CONFIDENȚE

● Mă simt bine din toate punctele de vedere ● Este o mare bucurie să joci în echipa Santos ● Nu îmi arog rolul de pivot al echipei naționale ● Am reînceput totul aproape de la zero

Firește, mie îmi vine mult mai ușor să driblez trei adversari decît să mă așez în fața mașinii de scris. Făcînd acest preambul, pe care îl consider necesar pentru cititorul care va avea răbdare să citească pînă la capăt confidențele mele, trebuie să mai spun că atunci cînd sînt rugat de prieteni, de ziariști, de conducători străini să povestesc despre viața mea actuală, despre proiectele mele și atîtea altele, nu pot să nu mă simt măgulit. Aceasta înseamnă că sînt încă Pelé, pentru toată lumea, adică un jucător cunoscut, discutat, adeseori iubit și, uneori, criticat. Sînt, adică, un personaj despre care se vorbește cu interes în toată lumea și pe care pasionații fotbalului din Europa, America și din alte părți vor să-l vadă; chiar dacă, după ce l-au văzut ar putea să spună că au fost... decepționați.

Ne aflăm în perioada în care echipa Braziliei se apropie de meciurile preliminare pentru Campionatul mondial și, probabil, lumea vrea să-mi afle părerea despre problemele arzătoare care preocupă țara mea, acum, în preajma formării echipei naționale, o echipă căreia îi revine misiunea, foarte grea, să ducă, din nou, culorile Braziliei la succesele răsunătoare de altă dată.

Mai întîi, însă, o paranteză. Mă simt bine, atît din punct de vedere fizic, cît și ca stare de spirit. Mă aflu într-o formă pe care o consider mai mult decît bună. Santos, echipa mea, a terminat în frunte turul campionatului statului Sao Paulo, alături de formația Palmeiras. E și ea în formă excelentă.

Credeți-mă, este o bucurie, o plăcere imensă, să joci în echipa Santos. Susținem două partide pe săptămînă, una duminică, iar cealaltă miercuri seara. Și asta, așa, pînă în iunie, cînd terminăm campionatul. Am în perspectivă și multe meciuri cu echipa națională: două cu reprezentativa Perului, alta, foarte importantă, în iunie, cu formația Angliei, deținătoarea titlului de campioană a lumii. Apoi altele. În felul acesta, ne pregătim și în vederea celor șase meciuri preliminare pentru Campionatul mondial. Aceste 6 confruntări — trei în deplasare și trei pe teren propriu — înseamnă, pentru noi, tot atîția pași spre reabilitare după insuccesul de acum trei ani, din Anglia.

Eu sper că Brazilia va putea demonstra prospețimea și forța fotbalului său. Sînt ferm convins că va avea, pentru aceasta, și posibilitățile, și clasa necesare.

Sînt, deseori, întrebat dacă în „naționala" Braziliei mai este încă loc pentru Pelé. Eu cred că da. Și cred în mod sincer. Mă simt bine, înscriu goluri și asta îmi face plăcere, căci toată lumea știe că eu sînt făcut să înscriu goluri... Colegii mei de la Santos nu se dau în lături să mă ajute la treaba asta. Dacă ați ști ce fericit am fost cînd Saldanha (N.R. noul selecționer unic al Braziliei) mi-a spus că voi face parte din „plantel", cum îi spunem noi lotului național!...

Am fost, însă, cam supărat cînd am auzit că, în unele țări, mi s-ar fi atribuit rolul de pivot, de creier, de regizor al „naționalei". Absolut neadevărat. Nu mi-am dorit să devin pivotul reprezentativei Braziliei, nu îmi arog, de loc, rolul de șef, de salvator al onoarei sportive a Braziliei. Eu am reintrat în echipa națională, la sfîrșitul anului trecut, cînd am întîlnit reprezentativele mexicană, vest-germană și pe cea iugoslavă. Au fost trei partide foarte interesante și care au dat de gîndit diriguitorilor noștri. Și aceasta, pentru că echipa noastră n-a mers prea bine, așa că forul de resort a decis să schimbe totul.

Acum am reînceput de la zero, sau aproape de la zero: cu un nou antrenor, cu scheme tactice noi, cu un sistem de joc indiscutabil mai modern. Cît despre jucători, Saldanha a convocat un „buchet" de sportivi pe care îi consider la înălțimea misiunii. Nume vechi sînt puține.

Eu cred, cu tărie, nu atît în superioritatea, ci în forța organică a fotbalului brazilian. Eram niște zei ai fotbalului, și am coborît pe pămînt după ce am dominat scena mondială atîția ani în șir, cîștigînd de două ori campionatul mondial.

O fotografie recentă din albumul familiei lui Pelé: celebrul fotbalist alături de fetița și soția sa

În luna mai vom fi o echipă bine pusă la punct. Și dacă, așa cum sper, lotul va merge bine în preliminarii, ne vom vedea în Mexic. Iar în Mexic, echipa noastră va trebui să arate că a ajuns la acea perfecțiune care să o îndreptățească să urce pe culmea cea mai înaltă.

Între timp, ce facem noi, jucătorii din lotul național? Ne străduim să jucăm bine, să ne menținem în formă, să înțelegem că sîntem niște privilegiați, deoarece jucăm în echipa națională, iar „naționala" reprezintă ceea ce are mai bun fotbalul nostru. Știu că toată lumea stă cu privirile ațintite spre noi, pentru că am fost, de două ori, campioni mondiali și pentru că, în 1950, am fost la un pas de succesul final.

Astăzi, în „naționala" noastră respirăm alt aer. Un aer care a trezit în noi toți o dorință nebună de a face figură frumoasă în toate partidele, și în deplasare și acasă, cu orice echipă, chiar și cu campionii lumii, care ne vor vizita în iunie.

Da, vom face figură frumoasă. 85 de milioane de „torcedores" (N. R. termenul brazilian pentru „microbiști"), așteaptă asta de la noi. Trebuie să știți că în Brazilia, toți sînt pasionați ai fotbalului, de la copiii din leagăn, pînă la bătrînii de 90 de ani.

Pelé

(După „Corriere dello Sport")

DESPRE ARBITRAJUL ÎN DOI

Analizînd arbitrajele prestate la partidele primelor etape din retur, colegiul central de arbitri a constat că, în ansamblu, introducerea sistemului cu 2 arbitri a demonstrat posibilitatea supravegherii jocului în condiții mai bune decît în cel cu 1 arbitru de centru și 2 de poartă.

Se constată, totuși, că rezultatele nu sînt pe măsura așteptărilor, datorită faptului că colaborarea dintre arbitri nu se face întotdeauna în mod corespunzător, nerespectîndu-se indicațiile colegiului central privind modul lor de conlucrare.

Greșelile cele mai evidente care s-au observat la jocurile urmărite de membrii colegiului central pot fi sintetizate după cum urmează:

A — Ambii arbitri își concentrează atenția asupra jucătorului cu mingea, indiferent în care parte a terenului acționează acesta.

În acest mod acțiunile jucătorilor fără minge nu sînt supravegheate, deși de cele mai multe ori ele determină nenumărate iregularități. Indicațiile colegiului central în această privință sînt foarte clare: arbitrul care se găsește pe linia de poartă are ca sarcină să urmărească, în principal, folosirea spațiului de poartă de către jucătorii de cîmp și să supravegheze jucătorii fără minge, iar numai în secundar să fie atent și la jucătorul cu mingea. Atenția arbitrului de pe linia de poartă se concentrează asupra jucătorului cu mingea numai în situațiile în care acesta ajunge în imediata apropiere a liniei spațiului de poartă. Abia atunci, în momentul aruncării la poartă, jucătorul cu mingea trebuie să fie supravegheat de ambii arbitri.

B — Partenerii nu își asumă în condiții egale responsabilitatea asupra desfășurării jocului.

În multe situații, mai ales cînd într-un cuplu sînt doi arbitri cu experiență diferită, unul dintre ei manifestă o atitudine pasivă, lăsîndu-și colegul să decidă cînd e cazul și cînd nu e cazul. Aceasta chiar dacă într-o anumită fază el era mai bine plasat. Din această cauză s-au dat decizii eronate, dictate de la distanță de fază.

În alte situații arbitrii uită că răspund solidar de desfășurarea jocului și dacă unul dintre ei a dictat o sancțiune, celălalt, care poate a avut posibilitatea să vadă mai bine faza, se abține să intervină în joc, pentru a nu se ajunge la decizii contradictorii.

Reamintim arbitrilor că în cazul în care unul dictează o sancțiune care nu este în conformitate cu regulamentul, celălalt are dreptul și obligația să intervină pentru a dicta sancțiunea cea mai conformă cu desfășurarea fazei respective.

În sfîrșit, s-a mai observat că arbitrii au devenit foarte îngăduitori cu jocul dur, obstrucționist, contribuind astfel la frînarea dezvoltării handbalului curat, atletic, dinamic.

Colegiul solicită arbitrilor o exigență mărită în reprimarea tendințelor de joc dur și obstrucționist.

Pentru creșterea nivelului arbitrajelor considerăm că este necesar ca arbitrii să se preocupe de dezvoltarea simțului lor de răspundere față de importanța misiunii pe care o au pe teren, față de importanța contribuției pe care o pot avea în dezvoltarea handbalului.

ing. Vasile SIDEA
președintele Colegiului central de arbitri al F.R.H.

DUPĂ 26 DE ETAPE ÎN DIVIZIA C

Duminică s-a disputat cea de a 26-a etapă în divizia C. Din cei opt capi de serii, care după încheierea campionatului se vor înfrunta într-un baraj pentru promovarea în divizia B, se cunosc deja doi. Aceștia sînt I.M.U. Medgidia (seria a III-a) și Metalul Tîrgoviște (seria a IV-a) care au un avans apreciabil față de următoarele clasate: 10, și respectiv, 8 puncte. În celelalte șase serii lupta pentru primul loc este destul de echilibrată. În afară de Chimia Făgăraș (seria a VIII-a) care conducea cu un avans de 4 puncte, restul fruntașelor au un avantaj minim de 1 sau 2 puncte. O luptă interesantă se dă în seriile a VI-a și a VII-a. În seria a VI-a, echipele de pe locul I se schimbă de la o etapă la alta; cînd Știința Petroșeni, cînd Aurul Zlatna se află în frunte. Iar Olimpia Satu Mare, care deși conduce în clasamentul seriei a VII-a de peste 20 de etape nu poate scăpa de principalul ei urmăritor, Victoria Carei, de care, de cinci săptămîni, se află la distanță de numai două puncte. Duminică, de exemplu, atît Olimpia cît și Victoria au jucat acasă și au obținut cîte o victorie, deci situația din clasament a rămas neschimbată.

Din marea masă a echipelor s-au detașat vreo 15—20 care practică un fotbal mulțumitor, firește, la nivelul celei de a treia categorii și care cresc elemente tinere, talentate. Printre acestea: *Chimia Făgăraș, I.M.U. Medgidia, Minerul Anina, Olimpia Satu Mare, Victoria Carei, Metalul Plopeni, Metalul Tîrgoviște, Carpați Sinaia, Aurul Zlatna, Unirea Focșani* etc. La Chimia Făgăraș, de exemplu, activează cu excelente rezultate, juniorul *Drăgoi* (extremă dreapta) care este și golgeterul echipei. El a înscris pînă acum 23 de goluri.

Marea majoritate a echipelor practică însă un fotbal rudimentar.

În partea a doua a campionatului, meciurile au devenit mai echilibrate, îndeosebi cele disputate între formațiile din prima jumătate a clasamentului și rar se înregistrează scoruri mai mari, cum se întîmpla la începutul campionatului. Apoi, în retur, sînt mai dese victoriile obținute în deplasare, ceea ce înseamnă că echipele oaspe nu mai adoptă o tactică strictă de apărare. În ultimele două etape, de exemplu, în 15 partide au cîștigat echipele aflate în deplasare, iar 25 jocuri s-au încheiat la egalitate.

S-a îmbunătățit, în general, și situația disciplinară, cu precădere însă la echipele fruntașe. Astfel, *Olimpia Satu Mare, Minerul Anina* (în tot campionatul), *Metalul Plopeni, I.M.U. Medgidia, Metalul Copșa Mică, Chimia Făgăraș, Victoria Carei, Metalul Tîrgoviște, Știința Bacău* ș.a. n-au avut nici un jucător suspendat în retur.

Dar trebuie spus, la o serie de meciuri fotbalul tehnic este înlocuit, de multe ori, cu jocul dur. O serie de fotbaliști mai dau dovadă de nesportivitate (lovirea adversarului, injurii la adresa arbitrului etc.). Duminică, de exemplu, au fost eliminați de pe teren *Ionescu* (Metalul Buzău), *Marin* (Sirena București), *Teacă* (Prahova Ploiești), *Constantinescu* (Progresul Corabia), *Ilie* (Victoria Caransebeș), *Ene* (Metalul Topleț), *Borota* (Olimpia Satu Mare), *Lațo* (C.I.L. Sighetul Marmației), *Titleș* (Carpați Brașov), *Lovaș* (Voința Tîrnăveni) ș.a.

Sînt unii conducători de echipe care nu respectă sau ignoră regulamentul competiției. *Minerul Baia Sprie, Ancora Galați, Topitorul Baia Mare* (exemple de la ultimele etape) nu s-au prezentat pe teren la ora fixată începerii jocului. Un caz de necunoaștere a regulamentului este cel furnizat de antrenorul formației *Furnirul Deta* care a înlocuit o rezervă (folosită în teren) cu o altă rezervă, motiv pentru care echipa sa a pierdut partida la masa verde (pe teren cîștigaseră fotbaliștii din Deta)!

În încheiere, cîteva cifre: pînă acum s-au disputat 166 de jocuri în care s-au marcat 4521 de goluri, deci o medie de 2,71 goluri de meci.

T. RABȘAN

La Sinaia, cunoscuta stațiune montană de pe Valea Prahovei, meciurile de divizia C atrag pe stadion numeroși amatori de fotbal. Echipa Carpați Sinaia, una dintre cele mai bune formații din seria a IV-a (locul II), practică un joc agreabil. În imagine, jucătorii sinăieni în atac la poarta echipei Comerțul Alexandria.
Foto: V. ZBARCEA — coresp.

LOTO-PRONOSPORT

PREMII MARI LA LOTO!

De la începutul anului și pînă în prezent Loto-ul a oferit participanților zeci de mii de premii în bani pe buletine întregi și sfert.

În ultima vreme lista marilor cîștigători continuă să crească.

Astfel la tragerea Loto din 18 aprilie, participanta Buta Florica din Oradea a cîștigat 95.732 lei, Stoica Paraschiv din Reșița a obținut pe un bilet sfert 70.400 lei la tragerea din 25 aprilie 1969, iar Diaconu Constantin din Brașov tot pe un bilet sfert a cîștigat frumosul premiu de 69.635 lei la tragerea din 2 mai 1969.

Participînd la tragerea Loto de vineri 23 mai a.c. oricine poate obține un asemenea premiu.

Azi și mîine sînt ultimele zile pentru procurarea biletelor.

REZULTATELE TRAGERII EXCEPȚIONALE LOTO CU ATRIBUIRE DE APARTAMENTE DIN 20 MAI

Faza I (bilete de 70 lei)

EXTRAGEREA I: 68 47 67 42 48 84

EXTRAGEREA A II-A: 64 61 9 84 54 26

EXTRAGEREA A III-A: 30 45 16 15 87 4

EXTRAGEREA A IV-A: 42 45 79 75 76 77

EXTRAGEREA A V-A: 20 68 90 9 2 71

EXTRAGEREA A VI-A: 63 12 9 5 76 31

EXTRAGEREA A VII-A: 48 43 33 21 8 61

Faza a II-a (bilete de 70 și 25 lei)

EXTRAGEREA A VIII-A: 61 10 11 58 74 44

EXTRAGEREA A IX-A: 20 46 8 53 3 9

EXTRAGEREA A X-A: 54 31 75 24 73 49

Fond de premii: 3.756.393 lei.

PREMIILE CONCURSULUI PRONOSPORT NR. 20 DIN 18 MAI

Categoria I: (13 rezultate) 1.715 variante a 65 lei;

Categoria a II-a: (13 rezultate) 12.141,5 variante a 21 lei.

Întrucît la categoria a III-a au fost omologate 24.374 variante cîștigătoare, nu s-a putut asigura plafonul minim de 20 lei.

OLIMPIADA-1980 LA PRAGA?

(Urmare din pag. 1)

olimpic, cu instalații și amenajări în pas cu vremea.

Piscinele, velodromul și poligoanele de tir vor primi, și ele, dimensiunile geometriei olimpice și echipamentul aferent.

Desigur, că ideea că Praga poate deveni reședința Jocurilor Olimpice din anul 1980 a stîrnit deopotrivă interesul, entuziasmul și mîndria publicului nostru, cu atît mai mult, că ar fi întîia Olimpiadă ce și-ar afla sediul pe teritoriul unui stat socialist.

Bunăoară, municipalitatea prăgheză a primit, de pe acum, felurite oferte — pe linie internă și pe multe căi internaționale — pentru a concesiona din sectoarele susceptibile comercializării, legate de afluența publicului, ceea ce ar crea venituri importante organizării.

...Iar o fabrică din cadrul industriei noastre ușoare a și produs un tip de cravate — foarte solicitat, o adevărată vînătoare pentru o asemenea cravată! — care a creat o modă: cele cinci inele ale efigiei olimpice, pe un piedestal alcătuit din cele cinci litere care, la rîndul lor, „compun" numele orașului Praga.

Așadar, cravatele le avem! — adaugă, cu bonomie, primătorul praghez — și nu mai rămîne decît adierea vîntului olimpic, pentru a le flutura strengărește...

Organizarea unei Olimpiade implică, vai, investiții fabuloase, o muncă titanică și responsabilități care îmbracă o accentuată haină patriotică și un nivel internațional, pe care municipalitatea bătrînei metropole Praga este gata să și le asume.

E o mărturisire a dragostei pe care noi o purtăm tineretului din întreaga lume, pe linia preocupărilor noastre pacifiste și a unei sincere prietenii pentru toate popoarele din lume.

— Cunoașteți instalațiile sportive ale Bucureștiului? Personal, vă interesează sportul?

— Păi, credeți dumneavoastră că din preocupările unui primător din veacul XX poate lipsi tocmai subiectul sportiv?

Și-ar mai da, oare, mulțimile electorale, voturile lor unui primar în afara acestor realități pe care le consacră sportul în viața de toate zilele a unei colectivități?

Din ceea ce știu despre București și din cele văzute acum, vă pot afirma că atît la Praga, cît și la București, instalațiile destinate sportului devin tot mai depășite de continua creștere numerică a participanților la MAJESTATEA SA SPECTACOLUL SPORTIV, astfel că un bun gospodar, în munca lui obștească, trebuie să simtă, să gîndească și să soluționeze, cu deopotrivă interes edilitar, și problemele pe care le ridică azi educația fizică și sportul activitatea maselor în aer liber — în orice oraș din lume.

— V-a plăcut Bucureștiul nostru?

— Firește. Nu o spun din obligațiile complezente ale oaspetelui, ci e mărturisirea unui vizitator entuziasmat de ce a văzut la dumneavoastră, cu ochiul gospodarului care privește peste uluca vecinului...

Victoria fotbaliștilor dumneavoastră la Lausanne, m-a găsit la București. Ei bine, personal, vă felicit pentru acel strașnic și de neuitat 1—0, care spune cît un tratat de istorie din viața modernă a omului contemporan și care mi-a înlesnit să cunosc nemijlocit spiritul sportiv al poporului dumneavoastră, dedus prin entuziasmul pe care l-am întîlnit în aceste zile, aici, în favoarea fotbalului, determinat de o victorie comentată și stîrnind entuziasme în toate cercurile parcurse de mine.

Felicitări, sincere felicitări!

— Și despre Olimpiada de la Praga, ce ne-ați mai putea, totuși, adăuga? Cititorii noștri sînt curioși să afle tot mai mult și cît mai devreme...

— ...Că mergem pe drumul încrederii în satisfacerea solicitării noastre de a fi onorați cu sarcinile organizării unei Olimpiade. Așadar, vă așteptăm la Praga! În 1980 și oricînd vreți, pînă atunci, să ne urmăriți pregătirile. Veniți, ne face plăcere să primim oaspeți și vă asigurăm că veți afla și veți și vedea lucruri de prețuit interes în această lume preolimpică ce se naște acum la Praga...

La Praga, în orașul de aur, acolo, pe malul Vltavei, unde se ține acum un vis de aur, scump poporului nostru, — a încheiat cu un surîs luminos, interlocutorul nostru, primătorul orașului Praga, Ludvik Cerny, edilul dublat de un entuziast sportiv.

★

„Olimpiadei din 1980, ziarul SPORTUL îi consacră, astfel, una dintre primele sale file...

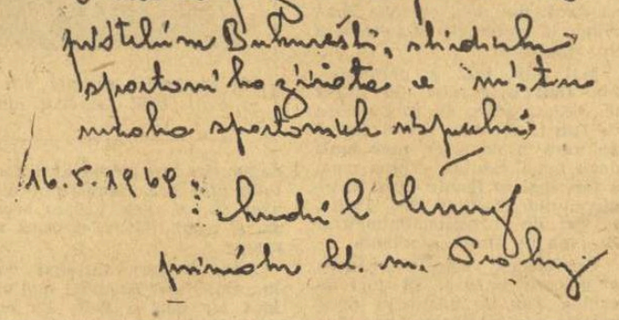

„Multe salutări prietenilor din București, centru al unei intense vieți sportive și al multor succese în sport".

LUDVIK CERNY
primătorul orașului Praga

LUPTĂTORII ROMÂNI ÎN COMPETIȚII INTERNAȚIONALE

● VARNA

În zilele de 23, 24 și 25 mai va avea loc, în cunoscuta stațiune de pe litoralul bulgar, marele turneu internațional de lupte libere „NIKOLA PETROV". Și-au anunțat participarea luptători din *Ungaria, R.D.G., Iran, U.R.S.S., Suedia, R. P. Mongolă, Turcia, România, Franța, Iugoslavia* și *Bulgaria*. Din țara noastră vor concura *P. Ioniță* (cat. 48 kg), *V. Albu* (cat. 68 kg), *D. Ambruș* (cat. 74 kg), *V. Iorga* (cat. 82 kg) și *E. Panait* (cat. 100 kg).

● POIANA BRAȘOV

Reprezentativele de tineret (lupte greco-romane) ale României și R. D. Germane se vor întîlni în ziua de 25 mai pe un podium amenajat în aer liber.

REGATA BEGEY

În Iugoslavia, în organizarea clubului Begey Zrenianin a avut loc o mare întrecere nautică la care au fost invitați și caiaciștii, canoiștii și schifiștii școlii sportive din Timișoara. La această regată, concurenții noștri — comportîndu-se meritoriu — au ocupat în clasamentul general locul I (la juniori) și locul III (la seniori).

P. ARCAN — coresp. principal

„CUPA DAVIS"
PROTAGONIȘTII MECIULUI ROMÂNIA-ISRAEL AU SOSIT LA LOCUL DISPUTEI

În ultimele trei zile, au sosit, pe rînd, toți protagoniștii meciului internațional de tenis România — Israel, care este programat pe distanța a trei zile, începînd de mîine, în Capitală. Mai întîi au sosit titularii reprezentativei noastre, venind de la Bruxelles. Primul la locul disputei a fost campionul țării, Ilie Năstase. *L-a urmat* Ion Țiriac, *sosit luni, după ce a figurat într-una din finalele „open"-ului din capitala Belgiei, cea de dublu mixt.*

Ieri după amiază, lotul competitorilor s-a întregit cu adversarii noștri, tenismanii Israelului. Pe calea aerului, au sosit în Capitală, campionul israelit Eleazar Davidman, *împreună cu coechipierii săi* Yosef Stabholz *și* Ian Froman. *Căpitanul (nejucător) al echipei oaspe este Herman Deutsch.*

Adversarii noștri au anunțat, de la sosire, că sînt cu totul de acord cu datele meciului — joi 22, vineri 23, sîmbătă 24. Ei se antrenează azi dimineață, pe terenurile de la Progresul. Tot în cursul dimineții va avea loc și ședința tehnică, pentru tragerea la sorți a ordinii celor 5 jocuri.

Arbitrul întîlnirii este Florian Marinescu (România).

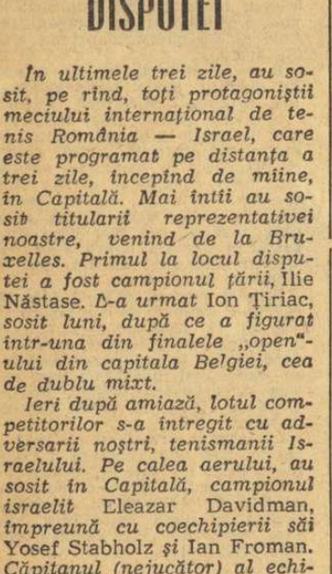

O fotografie de album... Eleazar Davidman (stînga) și Ion Țiriac, la capătul meciului lor disputat la 5 mai 1962, cînd tenismanii români învingeau pe reprezentanții Israelului cu 4—1, în întîlnirea din primul tur al „Cupei Davis", la București.

KANGASNIEMI: 527,5 kg LA CATEGORIA SEMIGREA!

HELSINKI, 20 (Agerpres). Cu prilejul unui concurs de haltere, desfășurat la Porj (Finlanda), Kaarle Kangasniemi a depășit trei recorduri mondiale la categoria semigrea: 527,5 kg la total (vechiul record îi aparținea cu 522,5 kg), 160,5 la smuls, 177,5 la împins.

Actualitatea internațională

Două etape în „Cursa Păcii"

EISENHÜTTENSTADT, 20 (Agerpres). — „Cursa Păcii" a programat două etape într-o singură zi. Dimineața s-a alergat contracronometrul individual — etapa a 9-a, Zielona Gora — Swiebodzin (39 km) — primul loc revenind polonezului Jan Magiera în 51:03. Primul român: 18. N. David 54:00. După-amiază, în etapa a 10-a (Swiebodzin — Eisenhüttenstadt, 100 km), cicliștii au intrat pe teritoriul R. D. Germane. Primul a sosit francezul Michel Roques, cronometrat în 2h 32:46. După 39 sec. a sosit un pluton numeros, în care se aflau și cicliștii români. W. Ziegler s-a clasat pe locul 11. În clasamentul general conduce Szurkowski (Polonia) urmat de Danguillaume (Franța) la 2:11 și Gonschiorek (R.D.G.) la 4:02. Primul român pe locul 27, este N. David. Pe echipe: 1. R.D.G., 2. U.R.S.S., ...8. România.

In „Giro"
DISTANȚE MICI ÎNTRE FRUNTAȘI

„Turul Italiei" a ajuns la Folonica, după o etapă de 194 km, în care primul a sosit belgianul Van Vlieberghe, cronometrat în 4 h 22:54. Tricoul roz rămîne în posesia lui Polidori, talonat de Merckx la 59 sec. Asul italian Felice Gimondi este clasat al șaselea, la 1:31.

De la trimișii noștri speciali la turneul U.E.F.A. '69:

Partidă spectacol: România—Portugalia 2-0

KARL MARX-STADT, 20 (prin telefon). Vom începe aceste rînduri rugîndu-vă să ne credeți, dragi cititori, că puține meciuri de seniori oferă un spectacol fotbalistic de ținuta aceluia la care am avut ocazia să asistăm în această a doua zi a turneului U.E.F.A. Pe stadionul Ernst Thälmann din localitate s-a jucat, vă asigurăm, un fotbal care a avut multe minute entuziasmante, convingînd publicul că în fața sa se produc tinere talente autentice ale celor două țări. Spre via noastră satisfacție, vioara întîi a acestui duet a fost **echipa României**, care a jucat așa cum n-am mai văzut-o niciodată. Schimburi de pase și de direcție în plină viteză, „undoi"-uri, „triunghiuri" trasate geometric, depășiri de extremă cu clasice și precise centrări înapoi, urmate de șuturi-bombă dintr-o bucată, din orice poziție, accelerări de ritm, într-un cuvînt FOTBAL adevărat, de înaltă ținută tehnică. Indiferent ce vor face în viitoarele jocuri, tinerii noștri fotbaliști și-au arătat în partida cu echipa Portugaliei indiscutabilele lor calități în care dacă înainte credeam, acum sîntem convinși că ele există și că vor înflori într-un viitor apropiat, cînd acești băieți vor primi ștafeta de la înaintașii lor apropiați ca vîrstă, Dinu, Dumitrache care mai ieri au jucat în aceeași reprezentativă de juniori. Referindu-ne la desfășurarea propriu-zisă a jocului, trebuie să vă spunem că el a avut multe momente care merită o descriere amplă, dar spațiul restrins al acestei cronici ne obligă la o strictă selecție. Radiografic exprimat, jocul a avut următoarele „acute": min. 2 — șut Beldeanu, balonul a șters vinclul porții apărată de Luz; min. 21: șut Helder de la 8—9 m, dar Ariciu prinde; min. 25 — Atodiresei pasează la Ștefănescu care, între doi adversari, preia balonul la înălțimea umărului și șutează fulgerător (de la 14 m) din întoarcere în colțul porții: 1—0. Gol de kinogramă! Min. 58 — cursă Radu Ionescu pînă la 2 m, lateral de poarta portugheză, centrare înapoi la Beldeanu, șut-volé într-un adversar, balonul revine la Naom, un nou volé și mingea trece razant cu bara transversală; min. 64—66: două pătrunderi ale lui Radu Ionescu care își pierde pe drum toți adversarii dar trimite cu puțin alături de poartă; min. 78 — lovitură liberă executată de Broșovschi, pe traiectoria ei țîșnește **Atodiresei** care-l păcălește pe portarul Luz, aruncînd balonul peste el în poartă: 2—0. Această este, foarte succint expusă, istoria unui frumos succes al juniorilor români. **Joi, la Zwickau, ECHIPA ȚĂRII NOASTRE întîlnește, în ultimul meci al grupei, puternica reprezentativă a U.R.S.S.**, partida urmînd să desemneze „11"-le care va juca într-una din semifinalele turneului U.E.F.A.

ROMÂNIA: Ariciu — Cristache, Cringașu, Broșovschi, Hainal, Naom, Beldeanu, Ionescu, Atodiresei, Ștefănescu, Petreanu.

PORTUGALIA: Luz — Larangeira, Tomas, Barbosa, Peixoto, Helder, Carolino, Jorge, Machado (min. 55 — Carlos Simoes), Serafim, Jacinto.

A arbitrat foarte bine Mitko Ciukov (Bulgaria).

Marius POPESCU

Diferență de scor neconformă cu realitatea de pe teren

U.R.S.S.—TURCIA 3-0 (1-0)

WEIMAR, 20 (prin telefon). Cochetul „Stadion al prieteniei" a găzduit astăzi — sub un acoperiș de nori amenințători care și-au scuturat cu intermitență povara — confruntarea dintre reprezentativele de juniori ale **U.R.S.S.** și **Turciei**. Spre deosebire de primul meci pe care l-am vizionat la Magdeburg, Portugalia — U.R.S.S., partida de la Weimar s-a caracterizat printr-un joc nervos, presărat cu intervenții dure și simulări, cele două echipe părîndu-ni-se indiferente, față de atributele elementare ale spectacolului fotbalistic. S-au consumat aici 80 de minute de joc în care n-am remarcat nici un fel de orientare tactică deosebită la vreuna dintre echipe, jucătorii mulțumindu-se să arunce toate mingile spre poarta adversă.

În ceea ce privește rezultatul final, juniorii sovietici se pot declara absolut mulțumiți de diferența de pe tabela de marcaj, echipa turcă fiind aceea care a tras mai des și mai periculos la poartă, dominînd majoritatea timpului, și îndeobște în prima repriză cînd Adem a ratat două ocazii foarte favorabile, iar Ibrahim a trimis balonul în bară (min. 35). De altfel, golul inaugural al meciului, „sting" al lui **Kurașinov** la păianjen, din colțul cadrului mare (min. 15) — a reprezentat unicul șut la poartă al învingătorilor în primele 40 de minute!

În repriza secundă, însă, după un început echilibrat, sovieticii și-au impus jocul deopotrivă datorită lucidității lui Rikun — un excelent coordonator la centrul terenului — cît și oboselii evidente a jucătorilor turci. Ca urmare, sovieticii au majorat scorul prin **Grigoriev** (min. 47) și au ridicat diferența la 3 goluri prin punctul înscris de **Kurașinov** (min. 63).

Ov. IOANIȚOAIA

Alte rezultate: Anglia — Cehoslovacia 3—1 (2—0), Franța — R.F.G. 1—0 (1—0), Bulgaria — Spania 3—1 (3—1), Scoția — Austria 2—1 (1—0), Iugoslavia — Polonia 0—0, R.D.G. — Malta 10—0 (4—0).

Despre unele implicații ale calificării baschetbaliștilor pentru C. E.

Orele foarte înaintate la care au luat sfîrșit meciurile din sala de sport Kennemer ne-au împiedicat să relatăm amănunte privitoare la ultimele două etape ale turneului de calificare pentru C.E. din toamnă. Odată cunoscute rezultatele, s-ar părea că mare lucru nu a mai rămas de spus. Și totuși...

...Și totuși, chiar seara de sîmbătă, cînd echipa României a urmărit jocurile din tribune, a fost plină de învățăminte; asta ca să nu mai vorbim de ultima partidă a turneului, Iugoslavia — România... Dar, mai bine, să ne referim mai întîi la senzaționala dispută Olanda — Iugoslavia, care ne-a permis întărirea unor păreri deja conturate privind jocul prestat de reprezentativa României.

În primul rînd, vom arăta că n-am fost scutiți de emoții, așa cum scontam. Gazdele au condus mai bine de trei sferturi din meci, iar norocul și arbitrajul nu au avut nici un amestec în aceasta. Pur și simplu, vicecampionii mondiali și olimpici, baschetbaliștii iugoslavi, au fost nevoiți să smulgă cu dinții, cum se spune, într-un final furtunos, o victorie care le-a lăsat un gust amar. Gradul de dificultate și, implicit, valoarea victoriei obținute de echipa României în fața Olandei au ieșit de abia sîmbătă la iveală! Baschetbaliștii din „țara lalelelor" au o valoare certă, în care talia și tehnica individuală dețin ponderea principală. De altfel, pentru edificare (și nu numai în ce privește valoarea olandezilor), vom face cu alt prilej o prezentare amănunțită, bazată pe cifre, a acestui turneu.

Pentru ca o eventuală victorie a Olandei să repună sub semnul întrebării calificarea României, ar fi fost nevoie de diferențe de scor mari în ambele partide-vedetă din ultimele două seri (Olanda — Iugoslavia și, respectiv, Iugoslavia—România). Aceasta nu i-a împiedicat pe jucătorii noștri să aibă oarecari emoții, dar mai ales să reflecteze serios la avatarurile presărate pe drumul către înalta performanță. Indiscutabil, penuria de jucători înalți constituie un impediment serios. Dar el nu face imposibile rezultatele bune! Iată că nici Iugoslavia nu s-a putut descurca multă vreme, deși dispunea de uriași, de o tehnicitate și de o experiență mult superioare olandezilor. Secretul? Lipsă de concentrare, desconsiderarea adversarilor (și, în ultima perioadă, ne-a spus antrenorul Zeravica, chiar a pregătirii), luciditate, orientare tactică și precizia în aruncările la coș, deficitare. La urma urmei, nici nu e un secret, după cum nici nu e un... monopol: și formația României cunoaște... secretul!

Meciul România — Iugoslavia n-a făcut decît să întărească părerile exprimate și cu alte ocazii în coloanele ziarului nostru. Baschetbaliștii români au pierdut trenul, cum se spune, în speță prilejul de a dispune fără drept de apel de adversari care par a reprezenta un autentic complex de inferioritate. Ambele echipe au jucat prost, au prestat un baschet mediocru, nervos, punctat cu greșeli... remarcabile, ratări uneori neverosimile, greșeli personale fără noimă și acțiuni de-a dreptul antitactice (cerem scuze pentru expresie...). Nu ne stă nici acum în intenție deprecierea realelor merite pe care le atribuie calificarea pentru Neapole, dar munca din scurta perioadă care a mai rămas va fi dură și, credem, va constitui prin ea însăși un criteriu sever de selecție: cine rezistă, are dreptul să aspire la selecționare, cine nu... Într-o întrecere care constituie principalul obiectiv de performanță al anului, nu mai interesează potențialul intrinsec, talentul, perspectivele, ci posibilitățile de moment! E adevărat, s-a muncit mult și se vede. Totuși... E adevărat, nu se poate spune că cei 12 jucători români prezenți la Haarlem n-au avut cea mai mică dorință de a corespunde. Dar tot atît de adevărat este că nu am văzut exprimate în meciurile grele nici 70 la sută din posibilitățile lor și tot atît de adevărat este că cel puțin 2—3 jucători mai trebuie adăugați celor 12 (în primul rînd, trebuie recuperat Alin Savu și reverificat Chivulescu). Și în orice caz, aruncările la coș (mai ales cele de la semidistanță și distanță) trebuie să ocupe o pondere mai mare în antrenament.

Nu de alta, dar — și cu aceasta încheiem primele comentarii după calificare — aruncările la coș reușite decid soarta meciurilor, măsoară valoarea. Nu glumim; am avut impresia, în ultimele zile (o dată la Bruxelles și de două ori la Haarlem) că jucătorii noștri (poate chiar nu numai jucătorii...) au uitat această axiomă...

Gh. RUSSU-ȘIRIANU

Haarlem, 20 mai

Tensiune sub panou. Protagoniștii disputei: Tarău (în prim plan), Jekely și doi baschetbaliști olandezi.
Foto: RUUD KRAMER
Amsterdam

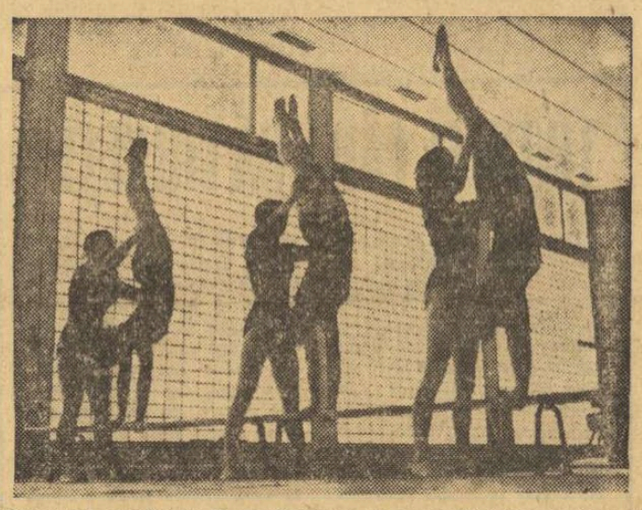

Tineretul sportiv al R. D. Germane face pregătiri intense în vederea celui de-al 5-lea Festival de gimnastică și sport care se va desfășura între 24 și 27 iulie la Leipzig.
Foto: ADN/ZENTRALBILD

fotbal pe glob

● Marseille a cîștigat Cupa Franței ● Vorwärts Berlin, campioana R. D. Germane ● Duminică la Budapesta: Ungaria — Cehoslovacia în preliminariile C.M. ● Campionatele U.R.S.S. și Braziliei.

● „Cupa Franței" a revenit în acest an formației Olympique Marseille, care în finala competiției a învins cu 2—0 (0—0) pe Girondins Bordeaux. A marcat Joseph (min. 80 și 88).

● Echipa Ungariei, care va întîlni la 25 mai, la Budapesta, selecționata Cehoslovaciei în cadrul preliminariilor C.M., a susținut un meci de verificare cu o formație din divizia secundă. Selecționabilii au învins cu 9—3 (5—0).

● Titlul de campioană a R.D. Germane a revenit, în acest an, formației Vorwärts Berlin.

● La Accra, meciul dintre Ghana și Nigeria pentru preliminariile C.M. (grupa africană) s-a încheiat cu rezultatul de 1—1. În primul joc, nigerienii au învins cu 2—1 calificîndu-se pentru faza următoare a competiției.

● Cîteva rezultate din campionatul U.R.S.S.: grupa I: Dinamo Moscova — Ural Sverdlovsk 1—0; grupa a II-a: Kairat Alma Ata — Dinamo Tbilisi 1—1; Zenit Leningrad — Spartak Moscova 0—1; Torpedo Moscova — Lokomotiv Moscova 0—0. În clasament conduc Dinamo Kiev cu 14 p. (grupa I) și Spartak Moscova cu 14 p. (grupa a II-a).

● În campionatul „Carioca", Fluminense a învins cu 2—0 pe Portuguesa iar F.C. Santos, echipa lui Pele, a terminat la egalitate 1—1 cu Sao Paulo. În clasament conduce Fluminense cu 19 p, urmată de Botafogo — 18 p, Flamengo — 17 p etc.

33 de reprize pe ringul Snagovului

(Urmare din pag. 1)

adversar două reprize, alt adversar — o repriză, control puls, tensiune, relaxare, din nou la sac sau mingea pară. Toate punctate cu sfaturile șoptite sau strigate ale antrenorilor roind în jurul ringului.

I-am văzut la lucru pe toți membrii lotului. Impresia generală este bună și ea se verifică în primul rînd prin calitatea sparring-partnerilor (Paul Dobrescu, Ganea, M. Dumitrescu, Păpălău, Mariuțan, Bădoi, Ghiță și alții). Ne-au plăcut: Aurel Mihai — pentru poziția sa de gardă bine închisă și nestrămutata combativitate; Ciucă — pentru spiritul de hartă și tăria loviturilor; Dumitrescu — pentru economia eficientă a mișcărilor sale, dar și pentru plusul de forță pe care l-a cîștigat în ultima vreme; Antoniu Vasile, Covaci Monea — pentru sîrguința și consecvența cu care aplică exact ceea ce știu mai bine, în orice condiții, împotriva oricărui adversar; în sfîrșit, greul Alexe ni se pare în progres de mobilitate, vioiciunea fiind o virtute aproape hotărîtoare la categoria sa. Crispați, citeodată prea țepeni, departe de „apele lor", fără a provoca însă îngrijorări, manifestînd poate doar sechelele unei stări de oboseală trecătoare, ni s-au părut: Pușcaș, Cuțov, Silberman, Stumpf.

Pregătirile lotului continuă cu noi verificări, publice de astă dată, în București. Antrenorii se arată încrezători în posibilitățile elevilor lor. Pentru că ei, oricum, pot fi subiectivi, am cerut părerea unui neutru, maestrul Nour, confortabil așezat pe o peluză de iarbă, care — analizînd șansele reprezentanților români la campionatele europene — ne-a declarat: „În condițiile unei repartiții echitabile de valori între cei patru mari ai boxului continental — URSS, Polonia, Italia și România — este firesc să-mi îngădui a vedea campioni pe Ciucă, Dumitrescu, Antoniu Vasile și Monea". (v. h.)

ION ALEXE POATE CONFIRMA

(Urmare din pag. 1)

pion național și, întrucît avusese o evoluție satisfăcătoare și în meciurile internaționale, a fost selecționat printre reprezentanții României la J.O. din Mexic. În cadrul dificilului turneu el a avut o comportare mulțumitoare. În primul meci l-a învins la puncte pe John Coker (Sierra Leone), dar a trebuit să plece steagul în fața viitorului campion olimpic, americanul George Foreman.

După campionatele naționale din acest an, cînd a obținut al treilea titlu, Alexe a fost titularizat în echipa pentru „europene" fără a avea practic contracandidat. Antrenorul său, Titi Dumitrescu, a lucrat cu el (face aceasta și acum) pentru îmbunătățirea vitezei de execuție, precizia loviturilor și perfecționarea apărării. Receptiv la sfaturile profesorului, Alexe a demonstrat la ultimele apariții în ring că a progresat în privința aprofundării procedeelor de atac și apărare. Azi se vîntură destul de multe păreri că greul nostru poate face o figură onorabilă la apropiatele întreceri continentale.

Cei 23 de ani ai săi sînt o garanție că vigoarea, curajul și tehnica de care dispune la ora actuală îi dau dreptul să aspire la un loc fruntaș.

După ce cîțiva ani a fost considerat o speranță îndreptățită a boxului din România, a venit timpul ca Ion Alexe să confirme nădejdile, trecînd în rîndul consacraților. Cel mai bun prilej i-l oferă marea competiție ce va începe la 31 mai.

NELSON PESSOA CU „BRASILIANA" PE LOCUL I LA C. H. I. DE LA BARCELONA

MADRID, 20. — Proba de obstacole din cadrul concursului internațional de călărie de la Barcelona a fost cîștigată de cunoscutul sportiv brazilian Nelson Pessoa. Învingătorul, care a concurat pe calul „Brasiliana", a fost cronometrat cu timpul de 1:03,9. Pe locurile următoare s-au clasat Broome (Anglia) pe „Nathan" — 1:04,7, Balanda (Franța) pe „Mascaret" — 1:09,2 și Holroyd (Spania) pe „Don Juan" 1:09,8.

TELEX-TELEX

A 14-a partidă a meciului pentru titlul mondial de șah s-a încheiat remiză. Petrosian și Spasski continuă să fie la egalitate: 7—7.

■

În runda a 5-a a turneului feminin de șah de la Iaroslav (U.R.S.S.), Margareta Teodorescu (România) a remizat cu Valentina Skeghina (U.R.S.S.). Același rezultat în partidele: Krumova — Vreeken, Belova — Just șiUșakova — Țifanskaia, Epstein — Belokurova 1—0. În clasament conduce Skeghina cu 4 p.

■

Cupa Federației internaționale de tenis (pentru echipe feminine) a început la Atena: Olanda — Iugoslavia 3—0; Indonezia — Grecia 3—0; Canada — Ungaria 2—0 (partida de dublu s-a întrerupt).

■

În cursa ciclistă internațională de 6 zile desfășurată în Suedia, după cinci etape, conduce G. Pettersson (Suedia) urmat la 1:34 de compatriotul său Ripfel.

■

La Barcelona are loc al 27-lea congres al Federației internaționale de schi. Pe ordinea de zi: stabilirea locurilor de disputare a campionatelor mondiale din 1974.

■

La Agen, în meci internațional de floretă masculin: Ungaria — Franța 8—8 (trăgătorii maghiari avînd, însă, un tușaveraj superior). De menționat victoria lui Füredi asupra lui Magnan cu 5—2.

■

La Long Beach (California), Lee Evans a cîștigat cursele de 220 yds în 21,0 și 440 yds în 45,8.

Tiparul I. P. „Informația", str. Brezoianu nr. 23—25, București

40368

Redacția și administrația: str. Vasile Conta nr. 16, tel. 11.10.05, interurban 72 și 286. Telex sportrom buc. 180.

PROLETARI DIN TOATE ȚĂRILE, UNIȚI-VĂ!

sportul

4 pagini 30 bani

Anul XXV — Nr. 551 (5985) ZIAR AL CONSILIULUI NAȚIONAL PENTRU EDUCAȚIE FIZICĂ ȘI SPORT Joi 22 mai 1969

Victorie în primul meci al semifinalei C. C. E. la volei

STEAUA — SPARTAK BRNO 3-1

Două ore de euforie și mistuitoare emoții au petrecut spectatorii prezenți aseară în sala Floreasca la prima întîlnire dintre *Steaua* și *Spartak Brno* în semifinala C.C.E. la volei masculin. Campionii noștri au obținut o frumoasă victorie în fața deținătorilor „Cupei campionilor europeni" cu 3—1 (10, 16, —13, 9), dar au fost supuși, ca și publicul spectator, unor grele încercări generate de relaxările lor din finalurile seturilor, în care voleibaliștii cehoslovaci, conduși de fiecare dată la diferențe mari, au refăcut amenințător terenul pierdut. Cel mai disputat set, care rezumă ideal starea de tensiune și dramatismul acestei partide, a fost al doilea. Steaua a început foarte bine — ca de obicei — conducînd la un moment dat cu 10—2, pentru ca în final să se găsească în pericol de a pierde (11—14, 14—15, 15—16), reușind doar cu prețul unor eforturi titanice să se impună. În acest set-maraton s-a observat la jucătorii noștri o epuizare prematură, care a influențat randamentul în atac și mai ales în linia a II-a. Este adevărat că sportivii de la Spartak aveau un gabarit superior, ceea ce a făcut ca blocajul lor să fie greu de depășit, în timp ce în atac *Petlak* și *P. Schenk* expediau cu ușurință lovituri puternice peste apărarea la fileu a Stelei.

Finalul dramatic — obositor fizic și psihic — a fost trăit cu aceeași intensitate și de tribune. Acest dramatism își găsește expresia adecvată în izbucnirea unuia dintre spectatori: *„Trageți doar din poziții bune, băieți! Ne îmbolnăvim!"* Urmările acestui „război al nervilor" s-au văzut în setul următor, în care Steaua a cedat, tot în final, după ce condusese cu 4—0, 6—2, 11—8 și egalase la 13! Poate cu un plus de mobilizare sportivii noștri ar fi reușit un 3—0 atît de necesar și, în orice caz, liniștitor pentru retur. Identitatea evoluției celor două echipe — în acest meci de bun nivel tehnic, dar cu străluciri și căderi de o parte și de alta — a persistat și în ultimul set. Steaua conduce cu 11—0 și 12—1, dar câștigă abia la 9 (!). Au jucat formațiile:

STEAUA: *Porosnicu (Crețu), Rauh (Rotaru, Binda), Cristiani (Stamate), Barta (Crețu, Binda, Stamate), Crețu (Rotaru), Iorga;* SPARTAK: *Petlak, Reznicek, D. Koudelka, Pavel Schenk, Petr Schenk (M. Koudelka), Toman, Lipa (Toman, Svitil).* Au arbitrat *D. Meszaros* și *D. Ormay* (Ungaria).

Aurelian BREBEANU

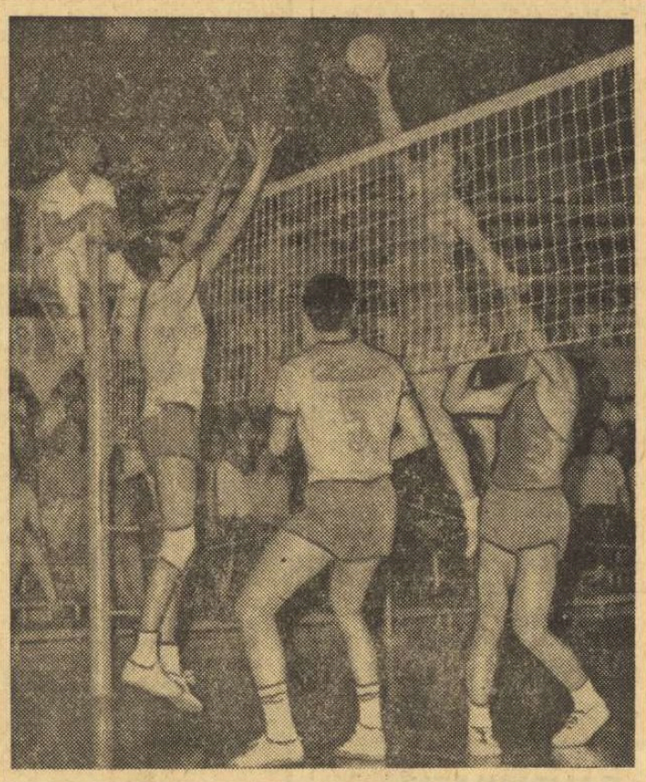

Porosnicu „pune" mingea servită de Iorga peste blocajul făcut de Pavel Schenk

Foto: A. NEAGU

AZI, STARTUL ÎNTÎLNIRII

ROMÂNIA — ISRAEL ÎN „CUPA DAVIS"

Din nou, trei zile de tenis internațional vor reuni în parcul Progresul pe toți iubitorii sportului alb din Capitală, afară de cei — bineînțeles — care preferă să rămînă acasă, în fața micilor ecrane ale televizoarelor.

Azi, de la ora 15, tenismanii reprezentativelor României și Israelului încep întîlnirea lor din cadrul celui de al doilea tur al „Cupei Davis" (zona europeană, grupa B). Ambele echipe și-au afirmat, cu destulă pregnanță, forța de joc în turul anterior. Cu două săptămîni în urmă, jucătorii noștri s-au impus în fața neașteptat de combativei echipe a R.A.U. — cu El Shafei în mare formă, iar tenismanii israeliți înregistrau, concomitent, o prețioasă victorie în deplasare, în fața Portugaliei.

În răstimpul dintre cele două etape ale „Cupei Davis" protagoniștii meciului, care începe azi, și-au dovedit din nou forma bună. Ion Țiriac și Ilie Năstase s-au afirmat în „open"-ul de la Bruxelles, în special prin acea spectaculoasă victorie în fața dublului american Ashe — Pasarell. Oaspeții noștri au evoluat în cadrul turneului internațional de la Barcelona, unde jucătorul lor nr. 1 — Eliazar Davidman — a reușit un meci foarte strîns cu celebrul italo-australian M. Mulligan, căruia i-a cedat în prelungiri.

Reamintim că este a doua întîlnire România — Israel din istoria competiției. Cea precedentă, disputată în mai 1962, a revenit românilor cu 4—1. Doi „supraviețuitori" ai acelui meci se reîntîlnesc, chiar în ziua inaugurală, Davidman și Țiriac.

Dar iată programul celor trei zile de întreceri:

JOI, ora 15 — jocuri de simplu: **Năstase — Stabholz; Țiriac — Davidman.** VINERI, ora 16: partida de dublu. SÎMBĂTĂ, ora 15: jocuri de simplu: **Țiriac — Stabholz; Năstase — Davidman.**

Jocurile sînt găzduite de terenul central de tenis din parcul sportiv Progresul.

Gimnaști români la „europenele" de la Varșovia

Aseară, cu trenul, a plecat spre Varșovia grupul de gimnaști români care va reprezenta țara noastră la campionatele europene din capitala Poloniei. Au făcut deplasarea: Gheorghe Păunescu, Petre Mihaiuc, Nicolae Oprescu, Mircea Gheorghiu, Gheorghe Tohăneanu (sportivi), Gh. Condovici (antrenor), Nicolae Vieru (conducător al delegației și arbitru). Concursul este programat în zilele de 24 și 25 mai.

CONCURSUL REPUBLICAN DE DECATLON ȘI PENTATLON

Astăzi și mîine, pe stadionul Dinamo din Capitală, se vor desfășura întrecerile probelor combinate din cadrul concursului republican de primăvară al atleților seniori. Aceste întreceri constituie criteriul de selecție a echipelor ce vor reprezenta țara noastră la ediția din 1969 a tradiționalului patrulater de decatlon și pentatlon Franța — Italia — Iugoslavia — România (Paris, 21—22 iunie). Vor fi prezenți la start sportivi cunoscuți, în frunte cu campionii și recordmanii probelor: Curt Socol (Universitatea Cluj) — decatlon, respectiv Elena Vintilă (Dinamo București) — pentatlon. Întrecerile de azi încep dimineața la ora 9, iar după-amiaza la ora 16.

Sferturile de finală ale Cupei României

Chimia Suceava a eliminat Universitatea Cluj

● Steaua a câștigat în prelungiri ● Dinamo și Farul — calificate comod
● Astăzi, tragerea la sorți a semifinalelor

Abia în finalul... prelungirilor

STEAUA — RAPID 3—1 (0—0, 1—1)

Stadion „23 August", timp înnourat, teren bun, spectatori — aproximativ 25 000. Au marcat, în ordine: Voinea (min. 64), Dan (min. 67), Voinea (min. 115), Creiniceanu (min. 117).

STEAUA: Suciu — Sătmăreanu, D. Nicolae, HĂLMĂGEANU (din min. 61 — Negrea), Vigu, Jenei, DUMITRIU III, Pantea, Soo (din min. 99 — Tătaru II), VOINEA, CREINICEANU.

RAPID: RĂDUCANU — Lupescu, Motroc, DAN, GREAVU, Dinu, Dumitru (din min. 91 — Jamaischi), Angelescu (din min. 99 — Pop), Oct. Popescu, Neagu, Codreanu.

A arbitrat bine Constantin Petrea; la linie: Chiriac Manușaride și Ilie Drăghici — toți din București.

Jocul a început într-o ambianță de veritabil derby: însuflețirea „tribunelor", aprovizionate cu clopote, talăngi și pancarte, se transmite și-n teren, unde componenții celor două echipe se mișcă alert, fără economie de forțe, neîntuind... prelungirile. Ca manieră tactică, Rapidul și Steaua se exprimă, însă, în mod diferit: feroviarii — mai combinativ, lăsînd impresia unei superiorități teritoriale, steliștii — mai mult pe contraatac, surprinzînd descoperită defensiva condusă de Dan.

După aproximativ un sfert de oră, aspectul jocului se schimbă: rapidiștii (cu un Dumitru neinspirat și cu un Angelescu pus pe un post — aripă dreaptă — unde se simte stingher) pierd inițiativa în cîmp, trecînd-o de partea adversarului lor, care — retrăgînd pe Voinea aproape de Dumitriu III și Jenei — reușește să prepare în „laboratorul" de la mijlocul terenului o serie de baloane utile pentru linia I. Dar o adevărată panică în dispozitivul apărării feroviare se creează doar pe partea lui Creiniceanu (inventiv, incisiv, penetrant), care, este, deseori, oprit de Lupescu et comp. prin mijloace neregulamentare. De altfel, de la jumătatea reprizei jocul se va fragmenta tot mai mult (scăzînd vizibil pe plan spectacular) ca urmare a unor faulturi repetate, a paselor defectuoase, de ambele părți.

După pauză, jocul se desfășoară un timp într-un tempo vioi, dar primul șut (puternic) pe spațiul porții aparține (în min. 56) unui... fundaș, lui Lupescu, care „urcase" pînă în apropierea careului mare, în sprijinul coechipierilor din atac.

Abia în min. 64 tabela de marcaj va suferi prima modificare de scor: *Voinea* a primit o minge lîngă tușă, a scăpat printr-o fentă de Lupescu, s-a deplasat apoi spre centru și, de la aproximativ 25 m, a șutat puternic, prin surprindere, trimițînd balonul în plasă, jos la colț. Bucuria steliștilor este de scurtă durată; 3 min. mai tîrziu *Dan* are de executat o lovitură liberă de la 18 metri și — văzînd o spărtură în zid — trimite balonul cu efect, derutîndu-l pe Suciu, care atinge mingea și apoi o scapă în poartă: 1—1, scor care — pînă la sfîrșitul celor 90 de minute — nu mai poate fi modificat, la aceasta opunîndu-se în două rînduri

G. NICOLAESCU

(Continuare în pag. a 3-a)

COMUNICATUL

Ședinței Plenare a Comitetului Central al Partidului Comunist Român

În ziua de 21 mai a.c. a avut loc plenara Comitetului Central al Partidului Comunist Român. La lucrările plenarei au participat, ca invitați, membri ai Consiliului de Stat și ai Consiliului de Miniștri, președinți ai comisiilor permanente ale Marii Adunări Naționale, șefi ai Secțiilor C.C. al P.C.R., membrii Colegiului Central de partid, primi-secretari ai Comitetelor județene de partid, conducători ai unor instituții centrale de stat, ai organizațiilor de masă și obștești, ai Frontului Unității Socialiste, ai consiliilor oamenilor muncii de naționalitate maghiară și germană, redactori șefi ai presei centrale.

Plenara a avut următoarea ordine de zi:

Activitatea delegației de partid și guvernamentale române la sesiunea a XXIII-a, specială, a Consiliului de Ajutor Economic Reciproc;

Cu privire la Consfătuirea internațională a partidelor comuniste și muncitorești;

Convocarea, normele de reprezentare și ordinea de zi a celui de-al X-lea Congres al Partidului Comunist Român.

La primul punct al ordinei de zi plenara a ascultat informarea prezentată de tovarășul Gheorghe Rădulescu cu privire la lucrările și hotărîrile recentei sesiuni a Consiliului de Ajutor Economic Reciproc și la activitatea desfășurată la această sesiune de către delegația de partid și guvernamentală a Republicii Socialiste România.

Plenara a dat o înaltă apreciere și a aprobat în unanimitate activitatea delegației române condusă de tovarășul Nicolae Ceaușescu la sesiunea Consiliului de Ajutor Economic Reciproc.

Plenara a aprobat în unanimitate documentele adoptate la această sesiune și a dat sarcină Consiliului de Miniștri să ia măsurile corespunzătoare. Plenara a subliniat că lucrările sesiunii, documentele adoptate cu acest prilej constituie o contribuție importantă la adîncirea colaborării și cooperării economice și tehnico-științifice dintre statele membre ale C.A.E.R., la perfecționarea activității Consiliului de Ajutor Economic Reciproc pe baza principiilor internaționalismului socialist, egalității depline în drepturi, respectării suveranității și intereselor naționale, avantajului reciproc și întrajutorării tovărășești. Plenara a apreciat că rezultatele sesiunii Consiliului de Ajutor Economic Reciproc evidențiază încă o dată importanța pe care o are discutarea problemelor de interes comun între conducerile de partid și de stat ale țărilor socialiste în spiritul încrederii, stimei și respectului reciproc, al preocupării pentru întărirea prieteniei și unității.

Plenara a reafirmat hotărîrea Partidului Comunist Român și a guvernului Republicii Socialiste România de a milita și în viitor pentru dezvoltarea colaborării economice și a cooperării în producție, știință și tehnică cu țările membre ale Consiliului de Ajutor Economic Reciproc, cu toate țările socialiste, în interesul progresului economic și social al fiecărei țări, al dezvoltării sistemului socialist mondial.

În același timp, România va dezvolta în continuare legăturile sale economice cu celelalte state, indiferent de orînduirea lor socială, pe temelia normelor de relații internaționale promovate de partidul comunist și guvernul român.

La al doilea punct al ordinii de zi, plenara a ascultat informarea tovarășului Paul Niculescu-Mizil cu privire la participarea Partidului Comunist Român la pregătirea și la lucrările Consfătuirii internaționale a partidelor comuniste și muncitorești.

Plenara a aprobat în unanimitate activitatea depusă și măsurile întreprinse de Comitetul Executiv al C.C. al P.C.R. în legătură cu participarea Partidului Comunist Român la pregătirea acestei Consfătuiri, precum și activitatea delegației P.C.R. la lucrările Comisiei pregătitoare care s-au desfășurat la Budapesta și Moscova.

Comitetul Central a hotărît ca Partidul Comunist Român să participe la Consfătuirea internațională a partidelor comuniste și muncitorești care va începe la 5 iunie anul curent și a stabilit delegația sa la această consfătuire, alcătuită din tovarășii Nicolae Ceaușescu, secretar general al Comitetului Central al Partidului Comunist Român, conducătorul delegației, Paul Niculescu-Mizil, membru al Comitetului Executiv, al Prezidiului Permanent, secretar al Comitetului Central al Partidului Comunist Român, Gheorghe Stoica, membru al Comitetului Executiv al Comitetului Central al Partidului Comunist Român, Mihai Dalea, secretar al Comitetului Central al Partidului Comunist Român, Ștefan Voicu, membru al Comitetului Central al Partidului Comunist Român, Vasile Vlad, membru supleant al Comitetului Central al Partidului Comunist Român.

Plenara a examinat proiectul documentului intitulat „Sarcinile luptei împotriva imperialismului în etapa actuală și unitatea de acțiune a partidelor comuniste și muncitorești, a tuturor forțelor antiimperialiste". Ea a dat mandat reprezentanților Partidului Comunist Român să exprime punctul de vedere al C.C. al P.C.R. asupra acestui document și să acționeze pentru îmbunătățirea lui, pentru ca documentul ce va fi adoptat la Consfătuirea internațională a partidelor comuniste și muncitorești să oglindească pozițiile comune ale partidelor frățești și să contribuie la cauza unității mișcării comuniste și muncitorești, a tuturor forțelor antiimperialiste.

Plenara a analizat propunerile Comitetului Executiv al C.C. al P.C.R., prezentate de tovarășul Virgil Trofin cu privire la convocarea, normele de reprezentare și ordinea de zi a celui de-al X-lea Congres al Partidului Comunist Român. Plenara a adoptat în unanimitate hotărîrea cu privire la convocarea Congresului al X-lea al Partidului Comunist Român la data de 4 august 1969.

În cursul dezbaterilor au luat cuvîntul tovarășii: Gheorghe Pană, Alexandru Boabă, Mihai Telescu, Valter Roman, Richard Winter, Bujor Almășan, Kiraly Carol, Alexandru Birlădeanu, Gheorghe Petrescu, Constantin Pîrvulescu, Aurel Duca, Gheorghe Gaston Marin, Fazekas Ludovic, Mihai Roșianu, Alexandru Sobaru, Ion Coman, Barbu Zaharescu, Iosif Uglar.

În încheierea lucrărilor plenarei a luat cuvîntul tovarășul Nicolae Ceaușescu.

HOTĂRÎRE

cu privire la convocarea celui de-al X-lea Congres al Partidului Comunist Român

Comitetul Central al Partidului Comunist Român, întrunit în ședință plenară în ziua de 21 mai a.c. hotărăște:

Convocarea la data de 4 august 1969 a celui de-al X-lea Congres al Partidului Comunist Român, cu următoarea ordine de zi:

1. — Raportul Comitetului Central cu privire la activitatea P.C.R. în perioada dintre Congresul al IX-lea și Congresul al X-lea al P.C.R. și sarcinile de viitor ale partidului.
— Raportor tovarășul Nicolae Ceaușescu.

2. — Directivele Congresului al X-lea al Partidului Comunist Român privind planul cincinal pe anii 1971—1975 și liniile directoare ale dezvoltării economiei naționale pe perioada 1976—1980.
— Raportor tovarășul Ion Gheorghe Maurer.

3. — Raportul Comisiei Centrale de Revizie.
— Raportor tovarășul Constantin Pîrvulescu.

4. — Modificările ce se propun a fi aduse Statutului Partidului Comunist Român.
— Raportor tovarășul Virgil Trofin.

5. — Alegerea Comitetului Central al Partidului Comunist Român și a Comisiei Centrale de Revizie.

În vederea alegerii de delegați pentru Congresul partidului se stabilește următoarea normă de reprezentare: un delegat la 1 000 membri de partid, luîndu-se ca bază efectivul partidului la 31 mai 1969.

Delegații pentru congres vor fi aleși la conferințele extraordinare ale organizațiilor de partid județene și a municipiului București.

Plenara a dat mandat Comitetului Executiv să elaboreze tezele Comitetului Central pentru Congresul al X-lea al P.C.R., precum și proiectul de directive privind planul cincinal pe anii 1971—1975 și liniile directoare ale dezvoltării economiei naționale pe perioada 1976—1980, care vor fi supuse dezbaterii tuturor organizațiilor de partid, opiniei publice.

Pe baza concluziilor ce se vor desprinde din dezbaterea tezelor și a proiectului de directive, Comitetul Central al partidului va definitiva documentele ce vor fi supuse Congresului al X-lea al P.C.R.

ULTIMELE PREGĂTIRI PENTRU C.E. DE JUNIORI LA POPICE

România — R. D. Germană, la seniori

Pregătirile juniorilor români în vederea campionatelor europene de popice au intrat în faza finală. În urma mai multor concursuri de control, antrenorul Tudor Buzea s-a oprit asupra a 8 tineri popicari: Gh. Silvestru, I. Baias, I. Tismănaru, C. Voicu, I. Fodor, I. Ștefuț, Gh. Dumitrescu și Alex. Cătineanu. Aceștia au fost supuși unei sistematice verificări, cu scopul de a li se îmbunătăți precizia.

● După întîlnirile susținute în deplasare cu reprezentativele feminină și masculină ale Ungariei, popicarii seniori se pregăteso pentru jocurile cu puternicele formații ale R. D. Germane. Întrecerile vor avea loc pe arena cu 4 piste a Rafinăriei Teleajen, în zilele de 7 și 8 iunie.

ATITUDINI — Acesta este sensul vieții sportive?

A duce o viață sportivă, iată un principiu destul de greu perceptibil pentru mulți dintre tinerii practicanți ai sportului de performanță, care impune respectarea strictă, în primul rînd, a programului de odihnă, atît de necesar pentru refacerea organismului după efort.

Dimpotrivă, mai pot fi întîlniți sportivi care cu o neîngăduită ușurință își petrec multe nopți prin localuri, ceea ce are repercusiuni directe asupra randamentului și valorii lor.

Două cazuri recente, ambele din scrimă, au format obiectul discuțiilor în Biroul federației de resort. Cei în culpă, floretiștii Ștefan Ardeleanu și Mihai Țiu, au fost găsiți de către antrenorul federal Vasile Chelaru într-un local public, după miezul nopții, consumînd băuturi alcoolice. Aceasta se întîmpla în ajunul unei confruntări foarte importante, la Varșovia, cu reprezentativa de floretă a Poloniei.

Firește, cei doi sportivi au fost sancționați. Ei au primit cite un ultim avertisment. De asemenea, ei vor fi analizați și în cadrul loturilor de floretă ale țării.

Trebuie menționat că cei doi scrimeri nu se aflau la prima abatere de la disciplină. Ștefan Ardeleanu a adus injurii unui arbitru, la un concurs internațional desfășurat la Berlin. Cînd conducătorul delegației noastre i-a atras atenția asupra atitudinii sale deplasate, Ardeleanu — comițînd o nouă abatere — nici n-a vrut să-l asculte, întorcîndu-i spatele... Mihai Țiu a manifestat și el o atitudine irevorențioasă față de un membru al biroului federal.

— Ce-i spunem antrenorului, că sîntem cam îmbujorați la față?
— Că am făcut... încălzirea.

Desen de AL. CLENCIU

Cum am spus, cei doi scrimeri au fost sancționați. Numai că noțiunea de sancțiune trebuie înțeleasă în sensul ei strict educativ. Ar fi de dorit ca și Ardeleanu și Țiu, scrimeri cunoscuți și apreciați, componenți ai echipei campioane mondiale de floretă (Montreal, 1967), să-și dea seama cît de dăunătoare le pot fi — lor, în principal — asemenea abateri grave de la viața și disciplina sportivă.

Dacă performanțele înalte în sport se realizează tot mai greu, la capătul unor infinite eforturi, cu atît mai necesar este ca un sportiv să manifeste tot mai mult spirit de răspundere, să fie conștient de obligațiile ce-i incumbă și, deci, să nu-și îngăduie nici un fel de slăbiciuni care îl pot arunca de pe culmile valorii în prăpastia ratării.

ÎN FAȚA FILEULUI

● Finala probei de simplu bărbați din cadrul „Cupei primăverii" se va disputa vineri după-amiază, pe terenul central Progresul, imediat după încheierea meciului de dublu din întîlnirea pentru „Cupa Davis", România — Israel. Finaliștii competiției sînt Sever Dron și Petre Mărmureanu. Acesta l-a învins în penultimul meci pe I. Santei cu 6—3, 6—0.

● Sîmbătă au început în Capitală întrecerile pe echipe, contînd pentru categoria a II-a (calificare). Iată rezultatele: Progresul — Dinamo 13—2; Justiția — ISPE 10—3; C.S.U. Politehnica — Colțea 9—5; Institutul Politehnic — Academia R.S.R. 9—5. Etapa viitoare se va disputa duminică dimineața și luni după-amiază.

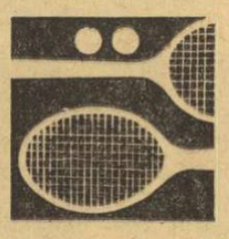

● În ultimul joc al întîlnirii Steaua — Construcții, din cadrul campionatului republican pe echipe, campionul nostru Ilie Năstase a obținut o neașteptat de dificilă victorie în fața tînărului Ion Santei: 6—1, 5—7, 10—8.

TELEcronica

REZULTATUL

Foamea de rezultat, setea de rezultat, fuga după rezultat, goana după rezultat... Obsesia rezultatului. Teroarea rezultatului. Rezultatul a devenit mai important decît faptul și întîmplarea. Ieși de la meci și primul necunoscut apărut în cale te întreabă: „cît a fost?" Nu „cum a fost"? Frumos, urît — nu mai interesează. Estetica s-a dus dracului. Cît? — acesta-i mitul, acesta-i Zeul. Ce e de făcut? E bine sau e rău? Unii depling fenomenul, alții bocesc omul ajuns la stadiul acestu de dezvoltare, cîțiva blestemă lumea, dar lumii nu-i pasă. Sîntem într-o lume a rezultatelor. Ca orice echipă serioasă de fotbal, omenirea vrea „rezultat", după antrenamentele desfășurate de-a lungul veacurilor, după investițiile enorme de energie, sînge și gînd. N-avem de ce ne înfuria. Există alte motive și surse de furie. Trebuie să ne suportăm veacul, să vedem ce rezultat va da această teroare a rezultatului și — dacă vrem puțină artă — să contemplăm spectacolul fugii după rezultat. Căci și fuga asta „urîtă" are frumusețile ei.

Iată, așadar, un meci decisiv de fotbal — nu mai spun care, că doar n-o fi fost uitat... — începînd cu cuvintele unui crainic „la obiect": „stimați telespectatori (de „telespectatoare" nu e vorba niciodată la transmisiile sportive!) nu veți vedea un meci frumos, nu veți avea spectacol, dar va fi o luptă minunată pe viață și pe moarte!..." Ceva în acest sens. Ni se dădea cheia înțelegerii de la bun început. Cine o refuza? Nimeni — în fotoliile noastre uzate de atîta șezut, nimeni nu dorea, nimeni nu visa la estetică și frumos, sătui de atîtea cupe fair-play cîștigate pentru penultimele locuri în turneele mărilor de Marmara și supercristal. Voiam rezultat, și dacă s-ar fi putut am fi dorit să știm din minutul 1 rezultatul din minutul 90! Hitchcock să se ocupe cu suspansul — noi renunțam și la suspans, dă-l naibii, ca la o complicație prea filozofică! În vacarmul stadionului care încerca, și el, „să influențeze rezultatul" — crainicul își cerea mereu scuze că trebuie să strige în microfon. Nu ni se părea că strigă. Eram surzi. Poate chiar și orbi. Ca atare, cine l-ar crede pe cronicarul de televiziune care ar face considerații asupra felului cum s-a transmis meciul? Ar fi luat drept nebun. Un om normal mai avea timp să analizeze imaginea, unghiurile de filmare, cadrajul, montajul? Se vedea mingea? Se vedea. Se vedeau picioarele jucătorilor? Se vedeau. Din cînd în cînd, prindeam cîte un corner! Atunci, ce mai vrei, domnule? Am văzut mingea în plasă, indiferent cine a dat golul? Să fim sănătoși! Că nu vedeam prea bine ce se întîmpla pe partea cealaltă, opusă tribunei principale? Ei vezi, că de asta am să mor... Elveții au avut transmisia lor, noi am avut-o pe a noastră, aia din mintea noastră, cu Dan și Boc imbatabili, cu Nunweiller al meu — jucător din rasa rară a celor pe care nu-i vezi în joc pentru că sînt peste tot și ei fac pe nevăzute jocul — transmisia noastră interioară, cu cronometrele ei dilatate, cu spaimă și frig, cu Țopescul ei, cu operatorii ei intimi, cu montajul ei propriu, cu superstițiile ei. Am auzit că într-un bloc, tatăl și-a luat cei doi băieți de mînă și din minutul 55 nu s-au mai uitat la meci, convinși toți trei — adult și adolescenți — că dacă se uită, elveții modifică rezultatul... Dar, sincer vorbind, credeți d-voastră că noi, miercuri noaptea, ne-am uitat la televizor? Poate că sînt nebun — dar ăsta-i rezultatul... (Dar, vorba lui Bănică: „Hai că sîntem simpatici...").

BELPHEGOR

SAH pentru TOȚI

Meciurile pentru campionatul mondial:

GAPRINDAȘVILI ÎȘI PĂSTREAZĂ TITLUL, PETROSIAN A EGALAT...

Nona Gaprindașvili și-a păstrat titlul de campioană a lumii! După un început slab (1½ din 4) care prevestea o dispută strînsă, ea a revenit puternic, realizînd din următoarele 8 partide nu mai puțin de 6½ puncte, fără a suferi vreo înfrîngere, asigurîndu-și astfel menținerea titlului. Încă o dată, Nona Gaprindașvili a dovedit că este o mare jucătoare de șah și merită un sincer „bravo"!

În timpul acesta, în meciul masculin, evenimentele au luat o întorsătură neașteptată. După ce, cîștigînd partida a 8-a, Boris Spasski își mărise avansul la 2 puncte, se părea că — încet dar sigur — el își va consolida avantajul. Mulți experți, între care și cunoscutul mare maestru V. Korcinoi, au considerat că șansele lui Spasski de a cuceri titlul sînt acum mai reale ca oricînd, motivînd aceasta nu atît prin avantajul de puncte, cît prin calitatea jocului.

Cu atît mai mult cele două victorii consecutive obținute de Tigran Petrosian în partidele a 10-a și a 11-a au explodat ca o bombă, derutînd pe toți comentatorii. Ce s-a întîmplat? A greșit Spasski, sau a jucat Petrosian mult mai bine decît pînă acum? După cît se pare, și una și alta.

Spasski a greșit din punct de vedere psihologic, părăsind în partida a 10-a complexul Gambitului Damei, cu care obținuse rezultate atît de bune pînă atunci cu negrele. El a adoptat apărarea Nimzovici, care nu este rea în sine, dar are defectul că duce la un gen de joc pozițional pe care-l preferă Petrosian. Obținînd perechea de nebuni din deschidere, el a limitat treptat sfera de acțiune a figurilor adversarului și combătînd cu exactitate încercările de eliberare ale lui Spasski, a înregistrat o frumoasă victorie strategică. Iată cum s-a desfășurat această partidă:

Petrosian — Spasski

1. d4 Cf6 2. c4 e6 3. Cc3 Nb4 4. e3 0—0 5. Nd3 b6 6. Cge2 d5 7. 0—0 d:c4 8. N:c4 Nb7 9. f3 (După 21 minute de gîndire) **9... c5 10. a3 c:d4 11. a:b4 d:c3 12. C:c3 Cc6 13. b5 Ce5 14. Ne2 Dc7** (Poate cea mai bună soluție ar fi fost schimbul damelor) **15. e4 Tfd8 16. De1 Dc5+ 17. Df2 De7 18. Ta3** (Începe presiunea asupra pionului slab a7) **18... Ce8 19. Nf4 Cg6 20. Ne3 Cd6 21. Tfa1 Ce8 22. Nf1 f5!?** (O încercare de a obține contrajoc, care nu dă nimic) **23. e:f5 e:f5 24. Ta4 Te8 25. Nd2 Dc5 26. D:c5 b:c5 27. Tc4 Te5 28. Ca4 a6** (Acum partida intră în faza decisivă. Complicațiile tactice sînt favorabile albului) **29. C:c5 a:b5 30. C:b7 T:a1 31. T:c8+ Rf7 32. Cd8+ Re7 33. Cc6+ Rd7 34. C:e5 R:c8 35. C:g6 h:g6 36. Nc3 Tb1 37. Rf2 b4 38. N:g7** și negrul a cedat.

Spasski a resimțit din plin șocul rezultat prin pierderea acestei partide și a jucat destul de nesigur și în următoarea, în care avea albele.

Spasski — Petrosian

1. d4 Cf6 2. c4 e6 3. Cf3 b6 (Indiana Damei este considerată o deschidere fără pretenții...) **4. a3** (Mutarea aceasta a fost recomandată chiar de Petrosian...) **4... Nb7 5. Cc3 d5 6. e3 Cbd7 7. c:d5 e:d5 8. Ne2 Nd6 9. b4** (Structura pionilor dictează planurile celor două părți: albul presează pe flancul damei, negrul are contrașanse pe flancul regelui) **9... 0—0 10. 0—0 a6 11. Db3 De7 12. Tb1 Ce4 13. a4** (După 31 minute de gîndire) **13... Cdf6 14. b5 C:c3 15. D:c3 Ce4 16. Dc2 Tfc8 17. Nb2 c6!** (În mod neașteptat, Petrosian a mutat centrul de greutate al luptei pe flancul damei) **18. b:c6 N:c6 19. Db3 Dd7 20. Ta1 b5!** (Creează un pion liber) **21. a5 Nb7 22. Ce5 Dd8 23. Tfd1 Dh4!** (Obligă pe alb să-și facă slăbiciuni pe flancul regelui) **24. g3 De7 25. f3 Cg5 26. h4 Ce6 27. f4** (Lanțul de pioni al albului este acum foarte vulnerabil) **27... f6 28. Cf3 Cd8 29. Rf2 Cf7 30. Cd2 Tc4!** (Vezi diagrama. Un foarte frumos și corect sacrificiu de calitate. Dacă albul ia turnul, atunci cîmpurile sale albe de pe flancul regelui rămîn foarte slabe, iar pe de

altă parte, negrul obține doi pioni liberi legați foarte puternic) **31. Dd3 Te8 32. Nf3 Nb4 33. Na3 N:a3 34. T:a3 Cd6 35. Te1 f5** (Slăbiciunea de la e3 a fost fixată după toate regulile) **36. Taa1 Ce4+ 37. N:e4 f:e4 38. Db1 Dd7 39. Ta2 Tec8 40. C:c4** (Și acum luarea turnului duce la pierdere, dar albul nu mai avea altceva de făcut deoarece se amenință pătrunderea turnului pe coloana „c") **40... d:c4 41. d5** (Altfel, după Nd5, albul rămîne complet blocat) **41... N:d5 42. Td1 42... e3 43. Tc2 Dh3 44. Tg1 Dg4 45. Rg2 Df3+ 46. Rh2 D:e3 47. f5** (O încercare de a deschide poziția regelui negru, dar nu mai este timp. Pionii negri înaintează prea repede pe flancul damei) **47... Dc5 48. Tf1 b4 49. f6 b3 50. Tcf2 c2 51. Dc1 e3 52. f7+ Rf8 53. Tf5 b2 54. D:b2 c1D 55. D:g7+ R:g7 56. Tg5+** și albul a cedat în același timp.

★

Astfel, campionul mondial a egalat. După ce a 12-a partidă s-a încheiat remiză, în fața adversarilor s-a deschis perspectiva unui nou meci de 12 partide, mult mai încordat și mai greu de jucat decît prima jumătate a acestei deosebit de dîrze întîlniri. Acum, rezultatul fiecărei partide atîrnă mai greu în balanță, posibilitățile de recuperare a unui eventual dezavantaj se micșorează, iar tensiunea nervoasă crește. Spasski este obligat să realizeze un avans de un punct din partidele rămase, iar Petrosian și-a redobîndit avantajul de a-i fi suficientă egalitatea. Va încerca Spasski să forțeze evenimentele în partidele imediat următoare, sau își va căuta șansa numai după prudente tatonări, concretizate în cîteva remize?

Rubrică redactată de **Sergiu SAMARIAN**

ÎN 5 MINUTE!

Următoarea problemă este una dintre cele mai reușite realizări ale cunoscutului maestru ceh O. Dehler. Albul are numai 3 piese contra regelui advers. Regele său este însă prea departe pentru a lua parte la luptă. Matul trebuie deci dat numai cu dama și calul. Este clar că acesta din urmă trebuie apropiat de regele advers, dar pe ce drum?

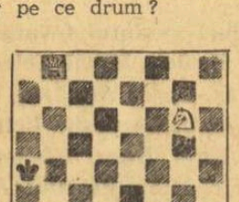

Mat în 3 mutări
(Alb: Re1, Db8, Cg6. Negru: Ra4)

SOLUȚIA: 1. Cg6—f4! (Singura posibilitate. La 1. ...Cc7, regele negru fuge la a3, iar la 1. ...Cc6, fuge spre a5). Acum albul își rezervă posibilitatea de a deplasa mai departe calul în raport cu mutările regelui negru. Dacă: 1. ...Ra5 2. Cd5 Ra6 3. Db6 mat; 1. ...Ra4 2. Cd3 Ra3 3. Db3 mat; 1. ...Ra3 2. Cd3 Ra2 3. Db4 mat.

CINE VA CÎȘTIGA CAMPIONATUL — DINAMO SAU STEAUA?

Antrenorii echipelor finaliste de juniori manifestă multă prudență

Cu înfrîngerea nescontată a echipei Dinamo la Constanța situația în clasamentul diviziei A de rugby pare să se complice. Rugbyștii dinamoviști, cei cărora le surîde cel mai mult perspectiva ocupării primului loc în divizie, mai au de susținut două jocuri, ambele extrem de dificile, mai ales sub raport psihologic.

Primul, vineri după-amiază, în compania echipei Constructorul, pe terenul din Șoseaua Olteniței. Un meci care nu mai prezintă nici un interes pentru

gazde, iremediabil ancorate în zona retrogradării, dar foarte important pentru dinamoviști, care — la intrarea pe teren — vor avea... 55 de puncte. În caz de victorie, lucrurile se vor lămuri într-o proporție de 90 la sută. Cu 58 de puncte și cu încă un punct — cel puțin — la Iași, în meciul cu Politehnica, Dinamo va cîștiga campionatul. Dar, în caz de înfrîngere vineri — Constructorul are avantajul de a juca mult mai deconectat — Dinamo nu va realiza decît 56 de puncte, rămînînd ca meciul cu Politehnica — deci, exact pe linia de sosire — să stabilească forma definitivă a clasamentului. Sigur, Dinamo va porni cu prima șansă vineri — cel puțin teoretic.

Principalii urmăritori ai rugbyștilor de la Dinamo sînt cei de la Steaua. Ei au în prezent 56 de puncte (un joc în plus față de echipa lui Titi Ionescu), iar ultimul meci îl vor juca cu Farul, la Constanța. Situație confuză, rezultat greu de anticipat. Farul se dovedește o echipă greu de întrecut acasă. Ea pare să aibă un final de campionat mai sigur decît în anii precedenți. Steaua va putea ajunge în fruntea clasamentului cu condiția ca Dinamo să piardă meciurile cu Constructorul (sau să facă meci nul) și Politehnica și — obligatoriu — să termine, la rîndul ei, în avantaj la Constanța.

Iată, așadar, implicațiile ce le poate avea campionatul, acum, la mai puțin de două săptămîni de încheierea lui.

★

În finala campionatului național de juniori se vor întîlni formațiile Grivița Roșie și Clubul sportiv școlar. Ambele echipe au avut comportări slabe în ultima etapă, în special formația antrenorului Cornel Munteanu, care a terminat victorioasă după multe eforturi. De altfel, antrenorul echipei Clubului sportiv școlar ne-a declarat că nu vede, în mod normal, nici o șansă rugbyștilor pe care îi pregătește de a realiza mai mult decît locul 2 în competiție și că — dat fiind lotul de sportivi, foarte tînăr, pe care l-a avut — faptul de a fi ajuns în finală constituie el însuși o mare performanță.

De cealaltă parte, antrenorul Teodor Rădulescu manifestă și el foarte multă prudență. Pe de o parte, el n-a fost deloc mulțumit de jocul pe care Grivița Roșie l-a făcut în fața Rulmentului Bîrlad (o echipă cu mult mai modestă decît cea care a evoluat cu ani în urmă în competiție) și pe de altă parte antrenorul grivițean intuiește că, cel puțin sub aspect tactic, tinerii rugbyști de la Clubul sportiv școlar îi pot crea dificultăți.

Printre culoare...

Înotătorii noștri fruntași vor fi angajați într-o serie de importante concursuri internaționale în lunile iunie și iulie. La întrecerile organizate de comitetul olimpic din R.D. Germană (21—22 iunie la Berlin și 24 iunie la Leipzig) vor lua startul Z. Oprițescu, C. Kokay, Șt. Benedek și S. Cosmescu. O săptămînă mai tîrziu, la Roma, va avea loc tradiționalul concurs al celor 7 coline, unde țara noastră va fi reprezentată de M. Slavic, Vl. Moraru, A. Covaci și D. Naghi.

În primele zile ale lunii iulie (5—6 la Innsbruck și 9—10 la Bratislava) au loc alte două tradiționale întreceri: „Cupa națiunilor" și „Marele premiu al orașului Bratislava", unde vor concura Agneta Șterner, Cristina Stănescu, P. Teodorescu și I. Miclăuș. În sfîrșit, în zilele de 3 și 4 iulie, capitala Iugoslaviei găzduiește „Memorialul Boris Skanata", unde vor fi prezenți Z. Giurasa, Nicoleta Ștefănescu, Gica Manafu și Georgeta Cerbeanu.

● Primul ciclu al actualului sezon competițional a marcat un frumos progres al sprinterilor. Iată primele 10 performanțe obținute în bazin de 50 m:

55,4 M. Slavic (Steaua)
56,5 H. Schier (Ol. Reșița)
56,6 Vl. Moraru (Steaua)
57,8 Z. Oprițescu (CSM Cluj)
58,0 A. Covaci (Dinamo)
58,1 C. Kokay (CSM Cluj)
58,3 I. Miclăuș (Șc. sp. Sibiu)
58,9 D. Turcanu (Șc. sp. 2 Buc).
59,3 G. Götter (Steaua)
59,5 S. Cosmescu (Steaua)

● La ștrandul Tineretului din Capitală a avut loc primul concurs în aer liber. Iată cîteva dintre rezultatele înregistrate: I. Șveț (1959) 1:13,3 — 100 m liber, nou rec. național copii C; Olga Dobre (56) 1:15,2 — 100 m liber; Ad. Panaitișor (56) 1:28,7 — 100 m bras; E. Tschiltsche (58) 1:23,9 — 100 m spate; Mara Hahanu (52) 2:54,1 — 200 m delfin.

Dar, de fapt... SERIALUL ANONIMELOR

După a doua a sosit a treia, apoi a patra — una de loc semnată, alta purtînd un nume de circumstanță. Jocul devine mai puțin amuzant — se pare că metoda „cotizațiilor benevole" e practicată, în umbră și umezeală, de către foarte mulți, după legile creșterii ciupercilor.

Dar să nu luăm în serios pericolul acestor „cotizații benevole"! Să nu folosim tonul grav pentru cei doi-trei lei obținuți lunar de la fiecare salariat, pentru cei cinci-șase lei, pentru cei paisprezece lei plătiți pentru un carnet de membru al „clubului asociației" — așa cum pretinde un corespondent foarte anonim că i s-ar întîmpla pe nemestecate, an de an, la „Vin-Alcool" — Pitești.

Dar, la urma urmei, dacă nu le convine, toți cei care ni se plîng prin scris n-au decît să refuze. „Acum (precizează un cititor pseudo-anonim din Arad, reamintindu-ne că femeile de la U.T.A. cotizează în masă pentru fotbalul pe care nu-l vizionează niciodată), dacă riști să trăiești sub dușmănia șefilor tăi direcți, fiindcă ei sînt aceia care răspund de strîngerea cotizațiilor, poți să nu plătești".

Iată, dar, că se poate! Nimeni n-o să-ți bage mîna în buzunar! Nimeni n-o să-ți ia gîtul! Spui „nu vreau" și, în cel mai rău caz, îți cauți alt serviciu — dacă nu cumva ai de gînd să începi un proces întreg de plîngeri, proteste, memorii pentru cîțiva lei, acolo.

Și care om cu scaun la cap s-ar certa cu șefii săi direcți pentru cîțiva bănuți? Care om cu scaun la cap, de pildă, nu dă bacșiș ospătarului, sau frizerului, sau șoferului, sau mai știu eu cui? Și dacă dă bacșiș, zi de zi, de ce, la urma urmei, să facă scandal pentru cei cîțiva lei care vor folosi la deplasările echipei favorite, sau la supraalimentarea sportivilor îndrăgiți?

S-ar putea, însă, ca omul să nu aibă nici o echipă favorită și să nu îndrăgească nici un sportiv. Cu atît mai rău pentru el. Lipsa de afectivitate se plătește mai curînd sau mai tîrziu prin nevroze și prin dezechilibru emoțional. Sau, înainte de asta — pește — cu patru-cinci lei.

Dar, evident, am putea fi victimele unor mistificări. Există cel puțin un mistificator, un mitoman în fiecare oraș — poate chiar anonimii care ne scriu și care se amuză reclamîndu-ne situații inventate de ei înșiși, dîndu-ne exemple de cluburi și instituții reale, tocmai pentru a ne induce în eroare.

Pentru că, oricum, e prea de tot. La început Tg. Jiu. Apoi Aradul. După el Piteștiul. Și din nou Aradul.

Fără ca nici un organ sportiv, cuprins de indignare, să infirme aceste insinuări. Fără ca nici un organ sportiv revoltat de compararea „cotizațiilor involuntare" cu bacșișurile să protesteze — sau să se alăture protestelor noastre.

Și fără ca nici unul din corespondenții noștri de ultimă oră să îndrăznească să iasă din anonimat, închipuindu-și poate că au de-a face cu un obicei al pămîntului, de nezdruncinat. Sau, poate din lipsa unor argumente și probe serioase.

Dar, oricum ar fi, oare candida complicitate, mizerul „nu m-amestec, nu mă bag" să nu îngăduie nimănui să ridice mănușa aruncată?

Oare nici un activist sportiv nu-și va părăsi tăcerea înțeleaptă pentru a ne răspunde, și nici un anonim nu va da, o dată cu exemplele, numele și adresa sa reală?

Chiar dacă cei patru-cinci lei se ridică la rangul de principiu?

Camil BACIU

P.S. La închiderea ediției, o scrisoare conținînd mai multe „declarații" în problema cu pricina poate fi rezumată prin versurile:

Cotizăm și plătim
Fiindcă sportul îl iubim.

Să fim serioși: problema cotizațiilor involuntare nu poate fi rezolvată cu chiuituri, fie și „culese" la fața locului.

„CUPA ROMÂNIEI": Victorii decise în ultimele minute și o mare surpriză în sferturile de finală

Chimia Suceava e o învingătoare merituoasă

CHIMIA SUCEAVA — UNIVERSITATEA CLUJ 2—1 (0—0)

SIBIU, 21 (prin telefon de la trimisul nostru). Stadionul Metalul: timp înnourat și neașteptat de friguros; spectatori — aproximativ 7 000. Au marcat: Goran (min. 57), Mustețea (min. 84), Nicolau (min. 86).

CHIMIA: SIDAC — NEDELCU, MIHAESCU, MĂRCULESCU, SELIMEȘY, DANILEȚ, ROȘU, NICOLAU, BORCĂU, GORAN, GĂLĂȚEANU.

„U" CLUJ: ȘTEFAN — CREȚU, PEXA, Solomon, Cimpeanu, Anca (min. 68 Codrea), Neșu, Uifăleanu, Mustețea, Oprea (min. 56 Lică), Bungău.

A arbitrat cu multe greșeli E. Bucșe (Sibiu). La linie, P. Badea (Brașov) și I. Munteanu (Sibiu).

„Cupa", competiția K.O.-urilor neprevăzute nu s-a dezmințit nici de data aceasta. Pe stadionul sibian ne-a fost dat să asistăm în această zi la una dintre cele mai mari surprize fotbalistice ale sezonului, ceva în genul celor realizate cîndva de Arieșul Turda, C.I.L. Blaj, Foresta Fălticeni. Spre cinstea ei, o formație de divizia B, fără veleități, fără gînduri de promovare în prima divizie — pe nume CHIMIA SUCEAVA — își înscrie azi cu majuscule titulatura printre aceste „echipe mici" ce au dat culoare unei competiții cu o largă participare. Bravo, CHIMIA! Bravo, voua băieți și antrenorului vostru *Valeriu Neagu*.

Victoria e pe deplin meritată și ea nu poate fi pusă pe seama șansei. Este rodul unei dăruiri totale, al unui consum de energie cum rar am văzut. Din acest punct de vedere, „marea victorioasă" din etapa precedentă a primei divizii, „U" Cluj, a primit o lecție pe cît de usturătoare, pe atît de necesară. După acel 5—1 cu Petrolul, studenții au crezut că adversarii se vor speria de ei. Dar s-au înșelat amarnic. În fața internaționalului Anca sau a unor șuteuri recunoscuți ca Oprea și Bungău, nimeni n-a tremurat. Dimpotrivă, i-am văzut pe clujeni (fie Neșu, Uifăleanu, Oprea sau Lică) greșind copilărește, lipsindu-le forța necesară pentru a face față unui adversar hotărît să se bată".

Primele 20 de minute confirmau părerea că „U" nu va avea probleme. Din start, clujenii au luat meciul pe cont propriu, impunîndu-și superioritatea tehnico-tactică și au început să șuteze, amenințînd poarta adversă (min. 2, Anca, de pildă). În min. 9 Mustețea scapă o mare ocazie de a înscrie, ca apoi (min. 12) o excelentă centrare a lui Bungău să fie lăsată să treacă prin fața porții. In min. 23, Oprea șutează neașteptat și năpraznic de la 35 m, Balonul lovește bara de sus a porții lui Sidac, simplu spectator la această fază. Dar minutele trec, Chimia scapă cu fața curată și iese în atac. Danileț (din lovitură liberă) semnează primul șut pe poartă în min. 27. Pînă la sfîrșitul reprizei, Chimia devine stăpîna terenului.

După pauză, tot ea insistă și în min. 57 deschide scorul: Goran pătrunde pe dreapta, intră în careu și din unghi trimite mingea în colțul scurt, scuturînd plasa. Lovitură de teatru. Mijlocașii clujeni par anchilozați. Totuși „U" avansează în atac și egalează: în min. 84 Uifăleanu centrează înalt, sar la minge — perfect regulamentar — Bungău și portarul Sidac. Mingea respinsă greșit de portar ajunge la Mustețea, care o trimite în poarta goală. De loc intimidați de acest gol, adversarii ripostează promt. În min. 86, Nicolau fuge cu balonul la picior, îi driblează scurt pe Cimpeanu și Solomon, pătrunde în careu și șutează puternic, înscrînd. Clujenii încearcă o răsturnare a situației, dar totul e pierdut. Le lipsesc „un cap limpede" și timpul necesar, mai ales că arbitrul Bucșe fluieră sfîrșitul partidei cu 90 de secunde mai devreme. Marea surpriză fusese semnată. Chimia Suceava pleacă spre semifinale purtată pe brațe de amatorii de rezultate senzaționale. Pe stadionul din Parcul de sub arini, 11 băieți intrau în cabine cu capetele plecate, iar tot atîția cu lacrimi de bucurie pe obraji. Acesta e fotbalul. Ce frumos e!

Constantin ALEXE

Dinamo București a cîștigat bătălia cu U.T.A.

DINAMO BUCUREȘTI — U.T.A. 3—0 (0—0)

BRAȘOV, 21 (prin telefon, de la trimisul nostru).

Stadionul Tineretului, timp răcoros, teren bun, spectateri aproximativ 12 000. Au înscris: Sălceanu (min. 46), Lucescu (min. 65 și 83).

DINAMO: Datcu — Popa, Boc, Dinu, Ștefan, Stoenescu, Radu Nunweiller, Sălceanu, Ghergheli (din. min. 62 — Frățilă), Dumitrache (din min. 77 — Haidu), Lucescu.

U.T.A.: Gornea — Birău, Bacoș, Pojoni, Czako (min. 64 — Brîndescu), Petescu, Lereter (min. 75 — Sima), Șchiopu, Axente, Domide, Dumitrescu.

A condus bine Nic. Cursaru, ajutat la linie de Adrian Vasiliu și Mihai Moraru (toți din Ploiești).

Meciul acesta se putea juca oriunde: pe San Siro, pe Wembley sau pe alt mare templu al fotbalului, atît a fost de frumos, de îndîrjit și de presărat cu toate rafinamentele fotbalistice.

Aflate într-un raport de intensă rivalitate sportivă, cele două echipe au evoluat în prima repriză aproximativ la fel de bine. Dominarea inițială a bucureștenilor a fost succedată de replica bazată pe combinații și pe pătrunderi spectaculoase ale liderilor clasamentului. Realizările individuale și colective ale lui Radu Nunweiller, Dumitrache, Ghergheli și Lucescu își găseau corespondent în manevrele explozive ale lui Domide și Fl. Dumitrescu, în sobrietatea cu randament tactic a lui Lereter și Petescu. Au mai încîntat în acest răstimp cîteva splendide dueluri între adversarii direcți.

Dezechilibrul care avea să se declanșeze în repriza secundă ne-a fost, poate, prevestit de fulgerul cîtorva scurte acțiuni și execuții tehnice realizate de bucureșteni, dar ele n-au reușit să deranjeze pînă la pauză impresia unanimă de echilibru general.

Nici nu ne așezasem bine pe scaune cînd Sălceanu a deschis scorul, după o combinație cu Dinu (min. 46). Iar apoi, treptat, treptat, Dinamo s-a transformat sub ochii noștri într-o mașină de joc infernală, cu care multe echipe prestigioase de aiurea ar fi preferat să nu aibă de-a face ieri după-amiază. Pînă la sfîrșit, jucătorii ei aveau să evolueze atît de strălucit, încît și-au făcut adversarul, fără discuție, să pară mediocru prin comparație, dezarticulat, descumpănit, naiv și demoralizat. Bucureștenii au realizat ieri la Brașov o repriză excelentă. Coeziune maximă, combinații variate și derutante, improvizații artistice și paralizante, execuții tehnice cu atributul virtuozității. Regretăm, poate, frecvența superlativelor, de teamă că aglomerarea lor să nu pară neverosimilă, dar mărturisim că așa ceva se vede rar. Dinamo joacă în maniera națională (adică invers, pentru a respecta adevărul), deoarece națională beneficiază continuu de 5—6 jucători din echipa lui Marian. Toți „tricolorii" de miercurea trecută au excelat, la cota lor ridicîndu-se, de asemenea, Sălceanu (tot mai integrat și mai cu judecată) și Frățilă, care a inițiat cîteva splendide un-doi-uri.

Partida a fost dominată ieri de personalitatea lui Lucescu, care a înscris golul al doilea după ce și-a pulverizat adversarii (min. 65) într-o cursă de 40 de metri și a majorat scorul tot după o acțiune imposibil de parat (în min. 83). Dacă mai adăugăm și celelalte realizări ale sale și le adunăm la randamentul său din ultimele evoluții internaționale, Lucescu începe să ne pară un înaintaș cu maximă autoritate.

După întrecerea de ieri, partida de campionat Dinamo — U.T.A. capătă un și mai mare interes sportiv, căci ambiția celor două formații potrivnice se va manifesta duminică printr-o dispută foarte aprigă.

Romulus BALABAN

Fotbal

Meci frumos, palpitant — la Brăila

FARUL — PROGRESUL 3—0 (1—0)

BRĂILA, 21 (prin telefon, de la trimisul nostru).

Stadion „1 Mai"; teren bun; timp noros; aproximativ 9 000 de spectatori. Au marcat: Ologu, în min. 45, Sasu în min. 85 și 89.

FARUL: Ștefănescu — Pleșa, KOSZKA, MAREȘ, DUMBRAVA, ANTONESCU, CONSTANTINESCU, Sasu, Badea (min. 87 Nichiti), OLOGU, Kallo.

PROGRESUL: Mîndru — V. Popescu, Măndoiu, Grama, Marinescu, Neacșu, Șoangher (min. 68 Alecu), MATEI, MATEIANU (min. 75 Decu), Oaidă, Tărălungă.

A arbitrat foarte bine Grigore Birsan (Galați); ajutat la linie de Al. Cornel și Th. Oniga (ambii din Iași).

Așteptat cu deosebit interes, meciul a satisfăcut pe amatorii de fotbal din Brăila. S-a jucat deschis, s-au creat faze frumoase, palpitante, la ambele porți. Meritul principal în crearea unui spectacol agreabil l-au avut fotbaliștii constănțeni. Farul și-a depășit adversarul la toate capitolele și pentru aceasta trebuie evidențiați toți jucătorii. Totuși, o mențione în plus liniei mediane, formată din *Antonescu* și *Constantinescu*, care au acționat cu multă claritate, sprijinind în permanență atît cvartetul ofensiv, cît și pe cel defensiv.

Pe parcursul partidei, bucureștenii s-au comportat meritoriu, însă în finalul reprizelor apărarea nu a mai rezistat. Din primele minute, ambele echipe au pus accentul pe ofensivă, creînd faze palpitante. Constănțenii au acționat mai clar, producînd în min. 5 primele emoții lui *Mîndru*, cînd balonul șutat de *Kallo* a trecut de puțin pe lîngă poartă. După șase minute, *Sasu* a scăpat de adversarii săi, însă n-a putut să obțină decît o lovitură de colț. Apoi, *Mîndru* s-a remarcat printr-un reflex excepțional, respingînd mingea șutată puternic de Kallo.

Riposta bucureștenilor n-a întîrziat. *Mateianu* a distribuit de multe ori pase cînd pe o parte, cînd pe cealaltă. Însă *Oaidă*, *Matei* și *Tărălungă* nu au putut trece de apărarea bine organizată a Farului. În min. 25, după un „un-doi" între *Oaidă* și *Mateianu*, ultimul a avut balonul la 8 m de poartă, însă a ezitat cîteva clipe, timp suficient pentru constănțeni ca să lămurească situația. În continuare, același *Mateianu* a ratat deschiderea scorului (min. 29), apoi l-au imitat *Kallo*, *Antonescu* și *Sasu* (min. 38, 39, 44).

Și a venit ultimul minut al reprizei. *Sasu* a demarat pe extremă, a intrat în careu, *Mîndru* i-a ieșit în întîmpinare și a respins balonul la *Ologu*. Acesta a șutat sec spre poartă, mingea s-a lovit de piciorul lui Grama (aflat pe linia porții) și... 1—0.

După pauză, bucureștenii au încercat să răstoarne rezultatul, dar atacurile lor au fost destrămate cu mult calm de *Koszka*, *Mareș* și *Dumbravă*.

Minutele s-au scurs fără să consemnăm o fază mai interesantă. Dar ultimele 5 minute au ridicat tribunele în picioare. Înaintașii Farului și-au amintit că sînt pe teren și în consecință au creat cîteva faze ce au făcut șahmat apărarea bucureșteană. În min. 85 *Neacșu* l-a obstrucționat pe *Ologu* la marginea laterală a careului de 16 m *Kallo* a expediat înalt balonul în fața porții, *Mîndru* și *Sasu* au sărit, ultimul fiind mai rapid a introdus — cu capul — balonul în plasă: 2—0.

După patru minute, *Ologu* a trecut în viteză pe lîngă fundașii centrali ai Progresului, a ajuns în careu pînă la linia de fund, de unde a centrat la *Sasu* care a îndeplinit formalitatea de a semna și cel de al treilea gol al echipei sale.

Pompiliu VINTILĂ

Abia în finalul... prelungirilor

(Urmare din pag. 1)

(min. 82 — șut Pantea, de la 14—15 m, min. 84 — reluare Soo, cu capul, de la 5—6 m) și bara transversală.

În prelungiri — o preluare defectuoasă, cu pieptul, a lui O. Popescu (min. 93), singur la 6 m de poarta lui Suciu, o situație bună ratată de Neagu (min. 110) la o centrare a lui Codreanu... și apoi — cele două goluri ale Stelei, căzute — în final — în interval de 2 minute. La golul lui *Voinea* (min. 115 — șut cu sete de la 8 m) rapidiștii au reclamat — în fața anterioară — hent la Creiniceanu, dar din cauza învălmășelii și a întunericului, din locul în care ne-am aflat noi nu am putut distinge cu claritate. În sfîrșit, în min. 117, *Creiniceanu* a primit un balon în careu și, de la aproximativ 14 m, puțin lateral stînga, l-a expediat în plasă: 3—1 pentru Steaua.

Victorie — favorizată, oarecum, de golul litigios din min. 115, însă pe deplin meritată, întrucît în ansamblu formația militară a prestat un joc mai bun și a avut mai multe ocazii.

Universitatea Craiova — F. C. Bor (Iugoslavia) 5-0 (2-0)

Pe un timp excelent, stadionul central din Craiova a găzduit un adevărat spectacol fotbalistic, în care gazdele, recuperînd ceea ce au pierdut în primul meci, au izbutit să ia un avans de trei goluri. Iată momentele principale ale meciului urmărit de peste 20 000 de spectatori. În min. 10 și 20 Neagu șutează fulgerător în bară. În min. 16, însă la o lovitură liberă executată puternic de Oblemenco, portarul nu poate reține și Neagu înscrie de aproape. În min. 24 Strîmbeanu centrează, Oblemenco, atent, șutează năpraznic, din interiorul careului și... 2—0. Pînă la pauză ocazii și ratări cu carul. La reluare, în min. 60, Ivan execută o lovitură indirectă din careu și Oblemenco șutează fulgerător pe jos: 3—0. Se crează faze dramatice și în min. 68 Neagu pasează în adîncime, o cursă scurtă, un șut fulgerător, din unghi dificil; al lui Martinovici și mingea zguduie plasa pentru a patra oară. Tot Martinovici în min. 73 înscrie cu capul la o centrare foarte bună a lui Circiumărescu.

Arbitrul Pazaropulus (Grecia) a arbitrat excelent.

ȘTEFAN GURGUI
coresp. principal

Crișul — M.T.K. 2-1 (2-1)

Comportîndu-se crispat în primele 20 de minute, oradenii păreau incapabili de ripostă în fața paselor și triunghiurilor realizate de jucătorii oaspeți. Treptat însă băieții lui Ferenczi au jucat mai dezinvolt și a fost rîndul oaspeților să rămînă surprinși de evoluția excelentă a jucătorilor locali. Autorii golurilor: Kun II (min. 32), Kun I (min. 41) pentru gazde, respectiv Szuroni (min. 9). A arbitrat T. Moga — Oradea.

I. GHIȘA
coresp. principal

Arbitrii etapei a XXVI-a

Dinamo București — U.T.A.: arbitru din R.S.C. la centru, ajutat de E. Vlaiculescu (Ploiești) și Alexandru Alexe (Rm. Vîlcea).

Universitatea Cluj — A.S.A. Tg. Mureș: Gheorghe Manole (Constanța) la centru, Nicolae Stavru și Ridvan Cocoi (ambii din Constanța).

Progresul — F. C. Argeș: arbitru din R.S.C. la centru, ajutat de Nicolae Rainea (Bîrlad) și Ștefan Birăescu (Timișoara).

Jiul — Steaua: Mircea Rotaru (Iași) la centru, Petre Sotir (Mediaș) și Petre Badea (Brașov).

Crișul — Petrolul: arbitru din R.S.C. la centru, Andrei Rădulescu și Nicolae Petriceanu (ambii București).

Universitatea Craiova — Rapid: Nicolae Cursaru (Ploiești) la centru, Mihai Marinciu (Ploiești) și Sever Mureșan (Turda).

Politehnica Iași — Farul: Constantin Bărbulescu (București) la centru, Marin Niță și Mircea Bică (ambii București).

Vagonul — Dinamo Bacău: Ioan Russ (Tg. Mureș) la centru, Vasile Topan (Cluj) și Carol Szilaghi (Baia Mare).

AZI, ÎN GIULEȘTI

Rapid — Sel. Liban

După cum am mai anunțat, stadionul Giulești va găzdui astăzi, cu începere de la ora 17,30, partida amicală dintre **Rapid** și **Selecționata Libanului**. Este singurul joc pe care-l susține această echipă în țara noastră.

Meditații sub panou

NOILE MODIFICĂRI ALE REGULAMENTULUI DE JOC ȘI CONSECINȚELE LOR

Ne mai despart puțină vreme pînă la data (1 iulie) cînd vor intra în vigoare noile modificări ale regulamentului jocului de baschet, efectuate, pentru o perioadă de opt ani, cu prilejul celui de-al VIII-lea Congres al F.I.B.A. La noi în țară, starea de liniște în rîndul antrenorilor și jucătorilor este îngrijorătoare, mai ales dacă ținem seama de implicațiile complexe ce le aduc aceste modificări structurii jocului și factorilor antrenamentului. De aceea, consider necesare unele aprecieri, nu, însă, înainte de a aminti modificările care, în ordine, sînt:

a) Trasarea liniei de centru paralelă cu liniile de fund;

b) Reducerea lungimii fileului de la 60 cm la 40 cm;

c) Stabilirea pauzei dintre reprize la 10 sau 15 minute;

d) În perioada ultimelor 3 minute, toate greșelile personale vor fi sancționate cu două aruncări la coș, căpitanul echipei beneficiare avînd dreptul de a alege între executarea ambelor aruncări și renunțarea la ele, repunerea mingii în joc de la linia laterală, din dreptul liniei de centru și numai în terenul de atac;

e) În timpul ultimelor 3 minute, jucătorii vor trebui ca, în decurs de 10 secunde, să treacă mingea din terenul de apărare în cel de atac, nemaiputînd readuce mingea în zona de apărare;

f) Pe tot timpul duratei meciului, cronometrul se va opri la fiecare fluier al arbitrilor.

Scopul modificărilor este clar, și anume dinamizarea jocului, sporirea spectaculozității lui. Trecînd la comentarii, apreciez că prima modificare are drept scop restabilirea echilibrului dintre atacanți și apărători, limitînd primilor spațiul de acțiune, mai ales împotriva apărării active. A doua modificare urmărește repunerea mai rapidă a mingii în joc după un coș primit, facilitîndu-se, astfel, declanșarea contraatacurilor. Următoarea schimbare este o urmare firească a măririi duratei partidelor de la 75 de minute la aproximativ 120 de minute. În ceea ce privește a patra modificare, ea vine să normalizeze finalurile meciurilor în cursul cărora, de multe ori, prin folosirea „tacticilor speciale" de faultare intenționată se ajungea la confuzii și chiar la denaturarea rezultatelor. A cincea regulă creează un moment spectacular deosebit în lupta pentru minge, determinînd, mai ales formațiile conduse, la abordarea presingului pe tot terenul. Limitîndu-se timpul de a trece dintr-o zonă într-alta și spațiul de acțiune, apar probleme deosebite în pregătirea individuală a baschetbaliștilor și colectivă a echipelor. Tehnica și tactica individuală de atac și apărare vor trebui îmbunătățite corespunzător noilor cerințe de joc. Tactici elementare între doi și trei jucători (în atac dă și du-te, blocaje, încrucișări în apărare, închiderea pătrunderilor, alunecarea, schimbul de adversari) trebuie să devină arme cu care să se opereze fără dificultate în decursul întîlnirilor. Din punct de vedere al posibilităților tactice, în atac se impune variație de ritm judicios condusă de atacul pozițional. Timpul de pregătire a atacului trebuie să fie folosit ca singurul moment de echilibru dintre efort și odihnă (deci, o formă activă), pentru ca eficiența finalizării să fie cît mai mare în condițiile unui angajament fizic total. Pentru defensivă sînt necesare îmbinarea diferitelor sisteme (de exemplu, în prima fază — presingul, în a doua — zonă adaptată), sau îmbinarea diferitelor forme ale aceluiași sistem. În om la om, de pildă, presing în prima parte, clasic în cea de-a doua, iar în final din nou agresiv (totul raportat la un atac de 30 de secunde). A șasea regulă pune importante probleme de pregătire fizică a jucătorului, acesta trebuind să-și îmbunătățească indicii tuturor calităților motrice în regim de rezistență specifică. Regula influențează în mod direct folosirea jucătorilor de rezervă. Echipele vor trebui alcătuite din loturi omogene, pentru a se permite schimbări mai frecvente necesare păstrării unui tempo de joc convenabil pe toată durata întrecerii, fără a se scădea din eficiență. Prelungirea timpului efectiv de joc obligă la antrenamente care să depășească 150 de minute și aduce implicații organizatorice atît în cadrul secțiilor, cît și în cursul disputării competițiilor.

În noile condiții de disputare a jocului de baschet, factorul psihologic are un rol deosebit, solicitînd mai mult calitățile volitive și afective. Angajamentul fizic total al baschetbaliștilor în viitoarele lor evoluții va căli trăsăturile de caracter și va spori caracterul atletic al acestui joc sportiv. În perioada ce urmează, în atenția specialiștilor vor trebui să stea în permanență valorificarea cunoștințelor în funcție de noutățile aduse regulamentului, experimentarea unor soluții variate etc. În ceea ce privește pregătirea pentru viitoarele competiții internaționale, avem posibilitatea să surprindem, printr-o adaptare perfectă la aceste modificări care vor fi aplicate la campionatul european din acest an.

Mihai NEDEF

BALONUL E ROTUND

JUNIORII!

Orice-am spune, aceasta rămîne problema majoră a fotbalului nostru...

Oficialitățile fac eforturi materiale apreciabile, investesc bani și speranțe în acest domeniu, dar rezultatele nu sînt chiar direct proporționale cu „investițiile".

În ultimii ani, F.R.F. a înființat 22 de centre de juniori, iar de la 1 aprilie 1969 numărul lor s-a majorat la 38. Din aceste centre au fost promovați pînă în prezent peste 40 de jucători la categoria A și cam 400 la echipele divizionare de categoria B. Nu-s cifre prea impresionante, dar sînt, totuși, rezultate concrete, care confirmă eficiența acțiunii.

Există, însă, și o realizare foarte valoroasă și elocventă: ACTUALUL LOT U.E.F.A. ESTE ÎN TOTALITATE PROMOVAT DE ACESTE CENTRE.

Totuși, apreciind obiectiv ce s-a reușit pînă în prezent, vom spune că mai sînt multe de făcut și că, în general, lucrurile merg foarte greu în raport cu marea popularitate a acestui sport.

Ne referim, în primul rînd, la răspîndirea fotbalului în școli.

Recent, C.C. al U.T.C. ȘI ZIARUL „SPORTUL" AU ORGANIZAT O COMPETIȚIE DE FOTBAL ÎN 6 PENTRU TOATE LICEELE DIN ȚARĂ (sistemul 1—2—1—2 sau minifotbal) — „CUPA ȘCOLARULUI" — **înregistrîndu-se o participare mult mai redusă ca număr decît s-a scontat.**

Credem că două sînt cauzele principale:

— sprijinul insuficient pe care-l dau în acest sens profesorii de educație fizică din școli, preferința lor mergînd de obicei spre alte sporturi, ca handbal, baschet etc.;

— inexistența bazelor sportive simple.

Revenind la pregătirea juniorilor în cluburi și centre, poate că există și o anumită delăsare, o lipsă de convingere și pasiune pentru crearea pepinierelor proprii, preferîndu-se adesea politica mai ușoară a achizițiilor prin transfer.

Cu toate acestea, la drept vorbind, nici cluburile nu au posibilități deosebite. Localități numărînd 30—40 de mii de locuitori au cîte un singur teren. Iar marile cluburi, cum sînt Dinamo, Rapid și U.T.A., nu dispun pînă în momentul de față de terenurile necesare pentru a asigura în condiții optime desfășurarea activității centrelor de juniori ce le-au fost încredințate.

Practic, copiii nu au unde să se antreneze, iar întoarcerea la terenuri virane nu mai este posibilă astăzi față de stadiul edilitar avansat al orașelor noastre. De altfel, maidanele au dispărut aproape cu desăvîrșire, ele nu mai sînt decît o amintire romantică a copilăriei noastre.

Ceea ce așteptăm din partea forurilor competente sînt noi măsuri pentru crearea, îmbunătățirea și dezvoltarea bazelor sportive destinate pregătirii micilor fotbaliști în cluburi, centre de juniori și în școli.

Să nu ne amăgim. **Chiar dacă vom obține unele succese internaționale de prestigiu cu prima echipă, marele salt calitativ nu va fi realizat decît atunci cînd vom asigura o uriașă bază de susținere și alimentare la nivelul generațiilor de copii și juniori, căci acestea constituie rezervorul inepuizabil al talentului nativ românesc, promițătoarea bucurie de astăzi și gloria de mîine a fotbalului nostru.**

Petre STEINBACH

P.S. Iubitorii fotbalului trăiesc de la 14 mai o bucurie euforică: victoria obținută în deplasare la Lausanne, rampa de lansare spre Mexicul unor orgolioase și secrete speranțe românești... Mărturisesc că sînt cuprins și eu de un entuziasm de-a dreptul juvenil — și-i felicit din toată inima pe realizatori, în frunte cu conducerea Federației de fotbal, pe antrenorii **Angelo Niculescu** și pe prietenul **Emerich Vogl**, pe leoninul **„Dan, căpitan de plai"** și pe ceilalți unsprezece vajnici tricolori.

Dar vreau să-mi păstrez luciditatea necesară și tot calmul în aceste coloane, afirmînd o veche convingere, aceea că, în ansamblul ei, politica de pregătire, de pînă acum, a formațiilor reprezentative A, B, tineret și juniori trebuie neapărat revizuită...

Cum și de ce, sper s-o pot demonstra într-un articol viitor.

P. ST.

LOTO-PRONOSPORT

Amintim participanților că astăzi este ULTIMA ZI în care își mai pot procura biletele pentru tragerea LOTO de vineri 23 mai 1969, care va avea loc la București, în sala Clubului Finanțe-Bănci, din strada Doamnei nr. 2, cu începere de la ora 19,00. Tragerea va fi radiodifuzată.

● Depunerea biletelor cîștigătoare la tragerea excepțională LOTO cu atribuire de apartamente, din 20 mai 1969, se va face pînă sîmbătă 24 mai 1969, ora 13 în orașele de reședință județeană și pînă vineri 23 mai 1969 ora 13 în celelalte localități.

Omologarea va avea loc în ziua de sîmbătă 24 mai 1969.

Plata premiilor în bani de la această tragere se va face astfel:

— În București, începînd de marți 3 iunie 1969 prin casieriile proprii LOTO-PRONOSPORT, iar în țară, începînd de vineri 6 iunie 1969, prin casieriile proprii LOTO-PRONOSPORT și mandate poștale.

PRONOEXPRES

Numerele extrase la concursul nr. 21, din 21 mai 1969:

EXTRAGEREA I:
11 35 38 17 43 18

FOND DE PREMII:
529 413 lei
din care 146 630 lei report la categoria I.

EXTRAGEREA a II-a:
7 6 10 22 3 27 43

FOND DE PREMII:
438 469 lei
din care 121 222 lei report la categoria I.

DIN NOU PREMII MARI LA LOTO

Premiile întregi și sferturi la tragerea din 16 mai 1969

EXTRAGEREA I: Categoria a II-a: 3 variante întregi a 27 300 lei și 2 variante sfert a 6 825 lei; a III-a: 78 a 1 381 lei și 57 a 345 lei; a IV-a: 272 a 495 lei și 197 a 123 lei; a V-a: 685 a 236 lei și 487 a 59 lei.

REPORT CATEGORIA I:
63 702 lei

EXTRAGEREA a II-a: Categoria A: 1 variantă sfert a 200 000 lei; categoria B: 1 variantă sfert a 92 848 lei; categoria C: 3 variante întregi a 19 546 lei și 7 variante sfert a 4 886 lei; categoria D: 418 a 100 lei și 1 328 a 25 lei.

Premiul de categoria A a fost obținut de participantul DUMITRESCU PETRE din București, iar premiul de categoria B a fost obținut de MATEI BIBICĂ com. Starchiop, jud. Prahova.

AGENDĂ BUCUREȘTEANĂ

SÎMBĂTĂ

Stadionul Metalul, ora 17,00: Metalul București — Electronica Obor (div. B)

DUMINICĂ

STADIONUL DINAMO

Ora 15,45: Dinamo București — U.T.A. (tineret)
Ora 17,30: Dinamo București — U.T.A. (div. A)

STADIONUL REPUBLICII

Ora 9,15: Progresul București — F. C. Argeș (div. A)
Ora 12,00: Progresul București — F. C. Argeș (tineret)

STADIONUL POLITEHNICA

Ora 10: Politehnica București — Poiana Cîmpina (div. B)

TERENUL TIMPURI NOI

Ora 10: Flacăra roșie București — T.U.G. București (divizia C)

TERENUL SIRENA

Ora 10: Sirena București — Autobuzul București (div. C)

TERENUL VOINȚA

Ora 10: Voința București — Chimia Tr. Măgurele (div. C)

TERENUL GLORIA

Ora 10: Mașini unelte București — Tehnometal București (div. C)

PETRE ALEXANDRESCU

Marți a încetat din viață, în vîrstă de 79 de ani, maestrul Petre Alexandrescu, unul dintre pionierii boxului românesc. Timp de peste 50 de ani el a slujit cu un devotament fără margini sportul, fiind primul profesor care a introdus lecții de box în cadrul orelor de educație fizică.

Petre Alexandrescu s-a distins și ca unul dintre cei mai reputați antrenori de box din România, de numele său legîndu-se primele succese ale pugilatului din țara noastră. Pe lîngă activitatea practică, el s-a evidențiat și printr-o intensă muncă publicistică la diverse ziare și reviste. În anul 1925 a publicat în colaborare cu profesorul Alexandru Bubulac primul manual de box din România.

Maestrul Petre Alexandrescu lasă în amintirea celor care l-au cunoscut imaginea nestearsă a unui om vrednic și entuziast, de o desăvîrșită onestitate.

„A XVIII-a ediție a C. E. va constitui, desigur, un succes"!

declară J. Henderson, șeful Comisiei tehnice la Campionatele europene de box

Sosit de cîteva zile în Capitală, dl. J. Henderson (Scoția), șeful Comisiei tehnice a biroului regional european al A.I.B.A. și care la actuala ediție a europenelor va coordona activitatea comisiei tehnice, a luat, firește, contact cu o serie de obiective care intră în sfera preocupărilor sale. În dorința de a-i cunoaște opinia cu privire la nivelul și calitatea unor lucrări, i-am solicitat un interviu.

— Am dori să ne spuneți cîteva cuvinte despre scopul și sarcinile comisiei tehnice.

— Înainte de toate, permiteți-mi să fac o mică digresiune de la subiect. Doresc să-mi exprim satisfacția pentru tot ce am văzut pînă acum. Mărturisesc că am fost plăcut surprins, chiar încîntat. Cînd delegația federației române a fost la Londra și a prezentat informări referitoare la organizarea campionatelor, puțini credeau că superbul plan va putea fi transpus cu fidelitate în realitate. Eu, de pildă, nu mă număram printre ei. Dar primele constatări mi-au răsturnat temerile. Vă rog să notați, totuși, o mică rezervă în afirmația mea, legată de faptul că n-am văzut încă tot ce mă interesează, iar unele lucrări pe care le-am trecut în revistă nu sînt încă terminate. Să revin însă la subiect. Scopul amintitei comisii este de a asigura sportivilor, antrenorilor și oficialilor condiții optime de valorificare a potențialului fizic și psihic. Sportivii au nevoie de un loc de concurs corespunzător, de condiții de antrenament pe măsura cerințelor și toți trebuie să beneficieze de condiții egale.

— Ce obiective ați vizitat pînă în prezent?

— Împrejurimile bazei sportive m-au încîntat pur și simplu. Cred că este inutil să descriu eu ce am văzut, deoarece dv. le cunoașteți foarte bine. Este un colț de paradis pentru sportivi. Mi-a plăcut și hotelul sportivilor, care — lucru extrem de important — este foarte aproape de locul de antrenament și de concurs. Apoi, cantina se află tot acolo. Sînt informat că încă de acum au fost alcătuite meniurile, de către o comisie specială, compusă din medici, antrenori și specialiști în materie. Sala cîntarelor este spațioasă și oferă condiții excelente. Nu am văzut cîntarele, dar am fost informat că vor fi aduse direct din fabrică. Toate cîntarele — cele de probă, oficiale, cît și cele instalate la locul de cazare — trebuie să fie reglate cu exactitate, la fel. La Olimpiada de la Melbourne, Nino Benvenuti a ieșit forțat din competiție, datorită faptului că făcuse proba pe cîntarul de la hotel. Diferența între cel de probă și cel oficial a fost foarte mică, dar... a fost. Am văzut și ringurile, de nivel corespunzător. Fiindcă a venit vorba despre medici, îmi exprim părerea că Centrul din medicină sportivă constituie o perlă pentru sportul de performanță din țara dv.

— Cum vă simțiți în București?

— Excelent. Sînt sigur că atmosfera creată de presa sportivă, alături de pasiunea românilor pentru box, va face din această ediție un eveniment sportiv dominant. Va fi, desigur, un succes și o bună propagandă pentru sportul cu mănuși.

Gheorghe ILIUȚĂ

AGENDA EUROPENELOR

Noi prețuri de intrare

● Suedia va fi reprezentată la campionatele continentale de trei pugiliști: cocoș — **Kjell Fredkiksson**, pană — **Carl Axel Palm**, semiușoară — **Claes Goron Svensson**. Federația de specialitate din Suedia a solicitat ulterior, telefonic, înscrierea și a celui de-al patrulea pugilist, necomunicînd numele acestuia.

● A apărut programul campionatelor europene de box, editat de Administrația de Stat „Loto-Pronosport". Programul cuprinde, printre altele, palmaresul boxerilor români la campionatele europene, schemele categoriilor de greutate, scurte prezentări ale boxerilor români, pronosticuri, caricaturi de Matty și Neagu Rădulescu.

● Astăzi se pun în vînzare biletele de intrare la campionatele europene. Iată prețurile: pentru galele din cadrul calificărilor: parter 30 lei; tribună 20 lei; în picioare 15 lei; semifinale: parter 40 lei; tribună 30 lei; în picioare 20 lei; finală: parter 50 lei; tribună 40 lei; în picioare 25 lei. Ele vor fi puse în vînzare la Agențiile C.C.A., Dinamo, str. Smîrdan, Stadionul „23 August", Stadionul Giulești.

Doritorii vor putea procura seturi de bilete pentru toate galele, la prețul integral.

Turneul de fotbal la J. O. din 1972

AMSTERDAM, 21 (Agerpres) — Comitetul F.I.F.A., întrunit la Amsterdam, a căzut de acord să modifice sistemul de disputare a turneului olimpic de fotbal de la München — 1972. Cele 16 echipe calificate în turneul final vor fi împărțite în patru grupe a cîte patru formații. Dar, spre deosebire de sistemul de disputare de la J.O. din Mexic, de data aceasta primele două echipe clasate în fiecare grupă vor forma alte două grupe de cîte patru echipe. În aceste grupe se va juca sistem turneu, primele clasate în cele două serii urmînd să-și dispute finala turneului olimpic. De asemenea, Comitetul F.I.F.A. a hotărît să nu se admită participarea la turneul olimpic jucătorilor care vor lua parte la preliminariile și turneul final al campionatului mondial din anul 1970.

Comitetul s-a ocupat și de unele probleme privind organizarea turneului final al campionatului mondial de fotbal programat în anul 1970. Ca urmare a deciziei biroului F.I.F.A., cele 16 echipe finaliste vor fi împărțite în patru grupe. Tragerea la sorți a grupelor va avea loc la 10 ianuarie 1970, în Mexic. Comitetul a hotărît, totodată, ca jocurile semifinale să se dispute în ziua de 17 iunie la Guadalajara și Ciudad de Mexico.

Actualitatea internațională

Cicliștii care și-au disputat în Suedia cursa inter națională terminată cu succesul lui G. Pettersson nu au fost scutiți de popasul obligator (și nedorit de unii dintre ei) prilejuit de trecerea unui tren... Ca în șansoneta lansată cîndva de Maurice Chevalier: „E-ntotdeauna un pasaj de nivel...".

Foto: PRESSENS BILD-STOCKHOLM

Cursa ciclistă din Suedia a revenit lui G. Pettersson

STOCKHOLM 21 (Agerpres). — Cursa ciclistă internațională de 6 zile, care s-a desfășurat în Suedia, a luat sfîrșit cu victoria rutierului suedez Gosta Pettersson cu 25h 44.52. Pe locurile următoare s-au clasat suedezul Jupp Ripfel — la 1:14, danezul Flemming Wever — la 3:01 și cehoslovacul Hradzira — la 5:04. Pe echipe victoria a revenit Suediei, urmată de Danemarca și Cehoslovacia.

Ultima etapă a competiției, disputată pe distanța Fagersta-Eskilstuna (179 km) a fost cîștigată de suedezul Leif Hansson în 4h 02:52.

De la trimișii noștri speciali, Marius POPESCU și Ovidiu IOANIȚOAIA

SECVENȚE DIN VIAȚA CELUI DE AL 22-lea TURNEU U.E.F.A.

LEIPZIG, 21 (prin telefon). Un turneu de fotbal are, se știe — în afara victoriilor a înfrîngerilor, a golurilor, a „barelor", a „un-dol"-urilor și a paselor-ecran sau a celor cu ristul exterior, în afară, cu alte cuvinte a obișnuitului rețetar tehnic — o viață complexă, ale cărei secvențe nu apar în nici o cronică. Scrutînd aspectele „neoficiale" ale acestei vieți de culise, afli de multe ori că o victorie nu începe întotdeauna în minutul 1 al unui joc, așa cum multe înfrîngeri nu se termină în cel din urmă minut al partidei...

● La sfîrșitul meciului România — Portugalia, selecționerul lusitan David Secuerra a venit împreună cu întreaga sa echipă în vestiarul român pentru a-i felicita pe învingători. Fiecare jucător portughez i-a strîns mîna adversarului său direct și l-a îmbrățișat. Gest de sportivitate, semnificativ, care i-a emoționat pe băieții noștri.

● La întoarcere, în timpul drumului Karl Marx-Stadt—Leipzig, **Gheorghe Ola**, antrenorul lotului român de juniori încă din anul 1961, ne mărturisea la ureche („ca să nu audă fotbaliștii") că jocul prestat de echipa noastră în fața portughezilor este cel mai bun pe care l-a văzut vreodată la vreo echipă română de juniori.

● Coincidență plăcută cu ocazia aceluiași drum. Postul de radio Berlin a transmis un program de muzică ușoară susținut de Margareta Pîslaru, Luminița Dobrescu, Anda Călugăreanu, Dan Spătaru etc. E ușor de imaginat marea plăcere cu care tinerii noștri au ascultat pe binecunoscuții soliști de muzică ușoară românească, buna dispoziție după victoria cu Portugalia lansîndu-i și pe ei, în continuarea programului de la radio, într-o veritabilă ediție ad-hoc a ultimului concurs dotat cu cerbul de aur. Cine credeți că a fost prim-solistul trupei fotbalistice? Aurică Beldeanu, cel mai bun jucător român în cele două meciuri susținute pînă acum, posesor al unei voci calde, cu timbru plăcut.

● Mulți specialiști prezenți la Turneul U.E.F.A. explică calitatea ridicată a jocurilor de aici prin faptul că echipele au mulți jucători care evoluează, în țările lor, în primul campionat. Exemple: echipa U.R.S.S. are 11 jucători din prima divizie, Anglia se prezintă la turneu cu 9 jucători profesioniști (7 din liga I și 2 din liga a II-a), Turcia are 13 jucători din prima ligă etc.

● Înainte de începerea Turneului U.E.F.A., Cornel Drăgușin, antrenorul Progresului, era destul de trist, cu gîndul la despărțirea pentru două săptămîni de juniorii săi Beldeanu și Radu Ionescu, titulari în reprezentativa țării. Amărăciunea, explicabilă, firește, prin situația critică pe care o are Progresul în acest final de campionat, nu l-a oprit totuși pe antrenorul bucureștean să trimită la hotelul Astoria o telegramă de felicitare jucătorilor săi după primul meci, cu Turcia, cerîndu-le să lupte în continuare cît mai bine pentru apărarea prestigiului tricolorului nostru.

● Din delegația română face parte și cavalerul fluierului **Cornel Nițescu**. Evoluînd în nota echipei de juniori, arbitrul sibian a condus excelent partida Anglia — Cehoslovacia, fiind călduros elogiat de specialiști la încheierea ei.

● Prezent la Weimar, în calitate de observator la meciul U.R.S.S. — Turcia, antrenorul secund al reprezentativei noastre, **N. Gorgorin**, ne-a declarat în autocarul care ne transporta spre Leipzig: **„Meciul de joi nu va fi mai ușor decît cel de la Cannes** (n. n., terminat la egalitate perfectă: 1—1 și 5—5 la cornere). **Ca și atunci, problema nr. 1 care se pune în fața apărării noastre este anihilarea extremei drepte, Kurașinov, care astăzi a înscris două goluri și a fost autorul moral al celui de-al treilea...**"

● Meciul din orașul de baștină al lui Goethe a cunoscut și primul eliminat din joc în cadrul seriei A a turneului: aripa stîngă a echipei Turciei, Adem, pe care arbitrul Bader (R.D.G.) l-a scos de pe teren pentru joc periculos la o fază care — zicem noi — nu implica totuși o asemenea decizie drastică. Cît despre starea de spirit a jucătorului turc, este suficient să vă relatăm că la recepția care a urmat partidei, el a refuzat pur și simplu să mănînce.

● U.E.F.A. '69 se caracterizează și printr-o masivă prezență la... masa presei. Jocurile celor patru serii ale turneului sînt „judecate" de 134 de ziariști. Referindu-se la jurnaliștii acreditați la Leipzig, Alfonso Lacerda (Portugalia), membru al Biroului U.E.F.A., remarca — nu fără umor — că numărul lor este depășit aici doar de cel al... amatorilor de autografe.

Roman Lisowski, la București

Marți seara, a sosit în Capitală Roman Lisowski (Polonia), vicepreședinte al A.I.B.A. și al Biroului regional european, șeful comisiei de arbitraj la C.E. de la București.

La sosire, pe aeroportul Băneasa, oaspetele a fost întîmpinat de președintele F. R. Box, Gh. Guriev, și de alte persoane oficiale. La sosire, Roman Lisowski ne-a declarat: „Sînt bucuros că cea de-a XVIII-a ediție a campionatelor europene va fi găzduită de țara dv. Poziția pe care o ocupă boxul românesc pe plan internațional și popularitatea de care se bucură acest sport în România, au determinat Congresul A.I.B.A. să încredințeze organizarea acestei ediții țării dv. Am sosit în București cu cîteva zile înainte de gongul inaugural, pentru a ajuta la buna desfășurare a pregătirilor. În mod special, îmi revine sarcina de a mă ocupa de problema arbitrajului. Sper ca eforturile noastre în această direcție să contribuie efectiv la succesul întrecerii. Peste cîteva zile vor sosi toți oficialii și ne vom apuca serios de muncă. Am certitudinea că ediția bucureșteană a campionatului continental se va bucura de un succes deplin, constituind în același timp un deosebit prilej de propagandă a pugilismului amator european".

Ultimele verificări ale boxerilor fruntași

Boxerii din echipa națională sînt pe punctul de a-și încheia pregătirile în vederea campionatelor europene. Azi, de la ora 17 ei vor susține meciuri de verificare în compania unor pugiliști din diferite cluburi bucureștene. Iată programul: A. Mihai — P. Ganea, C. Ciucă — V. Ivan, A. Dumitrescu — S. Chiriță, Gh. Pușcaș — Șt. Hîrșu, C. Cuțov — C. Negoescu, A. Vasile — C. Stanciu, V. Silberman — C. Ghiță, I. Covaci — N. Tudor, H. Stumpf — I. Olteanu, I. Monea — L. Gavrilă, I. Alexe — M. Niculescu. Gala se va disputa pe stadionul Olimpia. Sîmbătă, de la ora 17, echipa națională va evolua într-o gală similară, pe stadionul Giulești.

CIJOVA LA 1 cm DE RECORDUL MONDIAL

Cu prilejul unui concurs de atletism care a avut loc la Soci, sportiva sovietică Nadejda Cijova, medaliată cu bronz la Jocurile Olimpice din Mexic, a cîștigat proba de aruncarea greutății cu un rezultat excelent: 19,60 m. Performanța Nadejdei Cijova este superioară cu aproape un metru vechiului record unional (18,67 m) și inferioară cu numai un centimetru actualului record mondial deținut de Margitta Gummel (R. D. Germană). În cadrul acestui concurs, Cijova a avut patru aruncări peste 19 m și una de 19,78 m, care nu a fost însă regulamentară.

Suedezul Kring conduce în C. M. de motocros

În localitatea Norg s-a disputat „Marele premiu al Olandei" la motocros, contînd pentru campionatul mondial la clasa 500 cmc. Victoria a revenit suedezului Arno Kring; 2. John Banks (Anglia) 3. Jos Euwissen (Belgia); 4. Frans Sigmans (Olanda).

În clasamentul campionatului mondial conduce Kring cu 30 de puncte, urmat de Aberg (Suedia) — 27 p, Banks (Anglia) — 24 p, Johansson (Suedia) — 18 p. etc.

BENVENUTI VA BOXA TOTUȘI CU GRIFFITH

NEW YORK 21 (Agerpres). — Campionul mondial de box la categoria mijlocie, italianul Nino Benvenuti, a declarat ziariștilor că în ciuda unor zvonuri potrivnice își va pune centura în joc în fața lui Emil Griffith. Harry Markson, directorul arenei „Madison Square Garden" din New York, a confirmat că întîlnirea Benvenuti — Griffith va avea loc în cazul că italianul va reuși să termine victorios în partida amicală pe care o va susține în compania semigreului nigerian Dick Tiger.

★

Fostul campion mondial de box la cat. grea, Sonny Liston, a repurtat al 13-lea succes consecutiv înainte de limită. În orașul Las Vegas, Liston l-a învins în repriza a 7-a pe Johnson Iren. Liston urmează să-l întîlnească pe Jimmy Ellis, campion mondial recunoscut de W.B.A.

-TELEX-TELEX-TELEX-TELEX-

În prezența a peste 100 000 de spectatori, pe stadionul „Azteca" din Ciudad de Mexico, reprezentativa de fotbal a Perului a învins, în meci amical, echipa Mexicului cu 1—0 (0—0).

■

Turneul internațional feminin de volei disputat la Valenciennes a fost cîștigat de echipa orașului Teplice (Cehoslovacia), care în meci decisiv a întrecut cu 3—2 selecționata orașului Ostende.

■

Pe stadionul „Heysel" din Bruxelles, în finala „Cupei Belgiei" la fotbal, formația S.K. Lierse a dispus de Racing White cu 2—0 (0—0).

■

Echipa de polo pe apă a Italiei, care întreprinde în prezent un turneu în U.R.S.S., a jucat la Minsk cu selecționata R.S.S. Bieloruse. Sportivii italieni au obținut victoria cu scorul de 5—2 (1—0, 2—1, 2—0, 0—1).

■

Proba masculină din cadrul concursului internațional de sărituri de la trambulină de la Rostock a fost cîștigată de Matthes (R.D. Germană), cu 428,35 p. Pe locurile următoare: 2. Dibiasi (Italia) — 425,05 p, 3. Rau (R.D.G.) — 414,10 p., 4. Cagnotto (Italia) — 396,85 p.

La feminin, victoria a revenit sportivei sovietice Fedosova, urmată de canadiana Boys și Köhler (R.D. Germană).

■

La Budapesta, în returul semifinalei „Cupei Europei Centrale" la fotbal Inter Bratislava a învins cu 1—0 (0—0) prin golul marcat de Medvid (min. 85) pe Vasas-Budapesta.

În primul joc scorul a fost egal: 2—2, astfel că echipa Inter Bratislava s-a clasat pentru finala competiției.

■

Cu prilejul unui concurs la Glendale (California), Neil Steinhauer (S.U.A.) a terminat învingător în proba de aruncarea greutății cu performanța de 19,99 m.

■

În cadrul concursului atletic de la Knoxville (S.U.A.), Bill Skiner a aruncat sulița la 81 m, Dave Sprung s-a clasat pe primul loc în proba de săritura cu prăjina, cu 5,05 m, iar Richmond Flowers a fost cronometrat în cursa de 120 yarzi cu timpul de 13,5.

CALEIDOSCOP

PELE DATORNIC LA FISC

Chiar și celebrul **Pele**, fotbalistul despre care se spune că este cel mai bine plătit în Brazilia, are dificultăți cu fiscul. El datorează actualmente guvernului 160 000 cruzeiros (40 000 dolari) sub formă de impozite pentru veniturile obținute ca jucător de fotbal, dar și pentru contractele sale de publicitate, onorariile ca actor de televiziune și beneficiile realizate în afacerile comerciale la care participă. **Pele** s-a angajat să-și plătească datoria în opt rate, de cîte 20 000 cruzeiros fiecare.

OLIMPIADA... BROAȘTELOR

Un număr de 64 „participanți" din 13 țări au fost prezenți duminică la... Olimpiada de sărituri a broaștelor, desfășurată în localitatea californiană **Angels Camp**. Cei mai bine pregătiți s-au dovedit „concurenții" americani, care au ocupat primele trei locuri. Victoria a revenit „atletului" purtînd numele de **Rinso**, care a sărit 5,562 m. Căutînd să explice slaba comportare a „concurenților" englezi, australieni și elvețieni, unul din oficiali a declarat: **„Anul acesta ei au fost leneși și prea grași".**

„Olimpiada broaștelor" este organizată anual în orașul minier **Angels Camp**, în amintirea unei povestiri a celebrului scriitor **Mark Twain**, în care acesta a scris despre un concurs de sărituri pentru broaște.

BONIFACE A JUCAT DIN NOU

După decesul lui **Guy Boniface**, celebrul rugbyst al echipei Mont-de-Marsan și al reprezentativei Franței, survenit în urma unui accident de automobil, fratele său, **André**, de asemenea o vedetă a sportului francez, a abandonat sportul cu balonul oval. Săptămîna trecută, însă, **André Boniface** a îmbrăcat din nou echipamentul sportiv cu ocazia unui meci amical organizat în scopul strîngerii de fonduri pentru a ridica un monument lui **Guy**. Protagoniști au fost jucătorii actualei echipe Mont-de-Marsan și formația aceluiași club din anii 1962—1963 care a cîștigat campionatul Franței. Au evoluat cei 14 foști coechipieri ai lui **Guy**. În locul acestuia a jucat prietenul său **Jean Gachassin**, care activează acum la Lourdes.

DEZNODĂMÎNTUL UNUI TURNEU

Turneul european efectuat de reprezentativa de fotbal a Mexicului, calificat drept dezastruos de către cercurile sportive din Țara Aztecilor, a avut un deznodămînt neașteptat. **Ignacio „Nacho" Trelles**, care timp de 14 ani a antrenat echipa națională, a fost demis din postul său. Cererile de demitere a lui **Trelles** se intensificau pe măsură ce echipa suferea o nouă înfrîngere. Semnificativ este faptul că această măsură precede cu numai două săptămîni sosirea reprezentativei Angliei, campioană mondială, pentru a susține mai multe meciuri în Mexic.

ÎNTÎLNIREA VEDETELOR

După trecerea a 42 de ani de la legendarul meci de box pentru titlul mondial la categoria grea, disputat în fața a 100 000 de spectatori la **Soldier Field Stadium**, protagoniștii acestui eveniment, **Jack Dempsey** și **Gene Tunney**, s-au întîlnit, recent, la un dineu organizat la Chicago. Inițiativa aparține lui Tunney, care are acum 72 de ani și care conduce o societate de asigurare. El l-a invitat la masă pe Dempsey (72 de ani), proprietar al unui restaurant newyorkez, pentru a depăna împreună amintiri de la memorabilul meci cîștigat de Gene Tunney. La fel ca în „epoca lor de aur", cei doi pugiliști au răspuns cu bunăvoință la întrebările puse de ziariști. Cînd reporterii fotografi i-au solicitat însă să adopte poziția „în gardă", Tunney a răspuns zîmbind: **„Asta nu; ar fi prea copilăresc".**

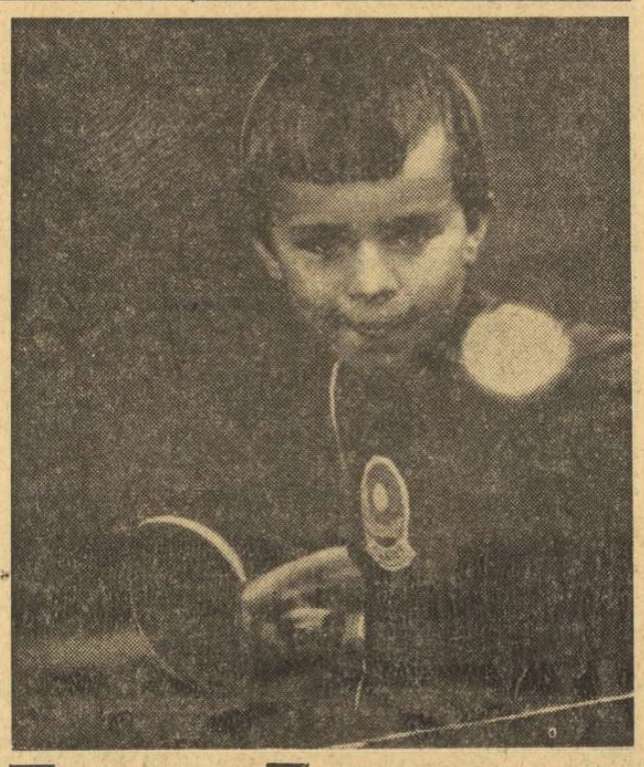

UN VIITOR CAMPION?... ...Nu ar fi exclus, avînd în vedere seriozitatea cu care se antrenează acest copil din Vilnius, dar și faima școlii de tenis de masă condusă de Bronislava Balaisne, ea însăși cîștigătoare în repetate rînduri a titlului de campioană a U.R.S.S. și totodată mama campioanei Laima Balaisne. Școala din Vilnius a format, în ultimii ani, 10 maeștri ai sportului și 25 jucători de categoria I-a.

La închiderea ediției

SCHIMBARE DE LIDER ÎN „CURSA PĂCII"

BERLIN, 21 (Agerpres). — Etapa a XI-a a „Cursei Păcii", desfășurată pe o distanță de 58 km contra-cronometru între Guben și Cottbus a fost cîștigată de francezul Jean-Pierre Danguillaume, care a parcurs distanța în 1h 21:02. El a fost urmat de Magiera (Polonia) cu 1h 21:35, Peschel (R.D.G.) 1h 21:51, Gonschiorek (R.D.G.) 1h 20:30. Printre primii 25 nu se află nici un cicust român. Echipa României continuă să dețină locul 8. În clasamentul general individual conduce Danguillaume (Franța), urmat de Szurkowski (Polonia) și Gonschiorek (R.D.G.). Primul dintre ciclistii români este N. David, pe locul 28. Pe echipe conduce R.D.G. urmată de U.R.S.S. și Polonia.

SPASSKI—PETROSIAN DIN NOU REMIZĂ

Cea de a 15-a partidă dintre Spasski și Petrosian s-a încheiat remiză la mutarea 20-a. Scorul dintre cei doi protagoniști la titlul mondial la șah este acum de $7\frac{1}{2}$—$7\frac{1}{2}$.

MECIURI INTERNAȚIONALE DE FOTBAL

Aseară tîrziu s-au încheiat cele trei partide oficiale care au figurat în programul internațional de miercuri.

La Basel a avut loc finala Cupei cupelor dintre F. C. Barcelona și Slovan Bratislava. Meciul s-a încheiat cu rezultatul de 3—2 (3—1) în favoarea formației Slovan Bratislava care a intrat în posesia trofeului.

La Essen, în preliminariile C.M., R. F. a Germaniei a dispus cu 12—0 (7—0) de echipa Ciprului.

În semifinalele Cupei orașelor tîrguri, la Newcastle, echipa locală Newcastle United a dispus cu 2—0 (0—0) de Glasgow Rangers. Cum în primul meci ambele formații au terminat cu un scor alb, echipa engleză Newcastle s-a calificat în finala competiției și va întîlni formația maghiară Ujpesti Dozsa.

● La Palo Alto (California) a început un turneu organizat în cinstea aniversării a 75 de ani de la întemeierea orașului.

În prima zi, Vittoria Setubal a învins cu scorul de 2—0 (2—0) pe Californian Clippers, iar West Bromwich Albion a dispus cu scorul de 2—1 (1—1) de Dukla Praga.

POLIDORI ÎN FRUNTE

Turul Italiei a continuat ieri cu desfășurarea etapei a VI-a. La capătul celor 198 km (Folonica — Viterbe), primul a trecut linia de sosire italianul Franco Cortinovis. El a străbătut distanța în 5h 14:00, realizînd o viteză medie orară de 39,600 km. În clasamentul general individual italianul Polidori continuă să ocupe primul loc.

Tiparul I. P. „Informația", str. Brezoianu nr. 23—25, București

40368

PROLETARI DIN TOATE ȚĂRILE, UNIȚI-VĂ!

Redacția și administrația: str. Vasile Conta nr. 16, tel. 11.10.05, interurban 72 și 286. Telex sportrom buc. 180.

sportul

4 pagini 30 bani

Anul XXV — Nr. 552 (5986) ZIAR AL CONSILIULUI NAȚIONAL PENTRU EDUCAȚIE FIZICĂ ȘI SPORT Vineri 23 mai 1969

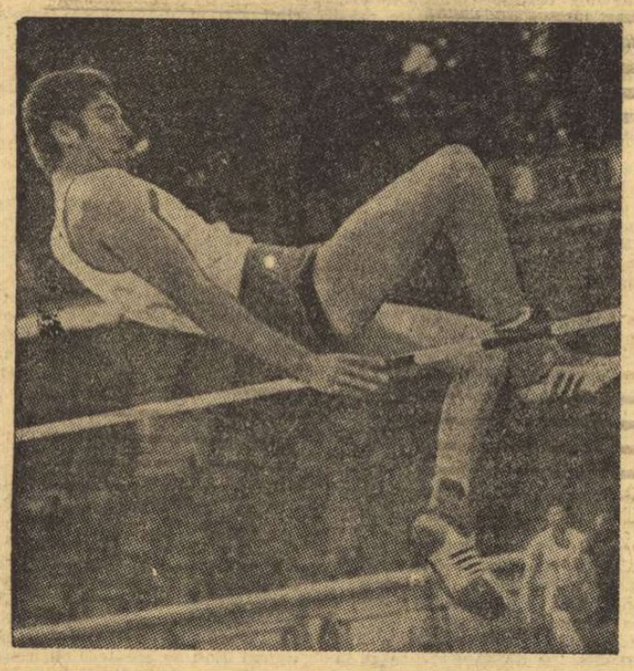

Vasile Bogdan (în imagine sărind la înălțime, în „Fosbury Flop"), a avut o comportare remarcabilă în prima zi a decatlonului

Foto: A. NEGRU

După prima zi a meciului România—Israel din „Cupa Davis"

tenismanii noștri conduc cu 2-0

Al doilea tur al „Cupei Davis" a început sub bune auspicii pentru jucătorii români. Fără să piardă nici un set, ei au luat conducerea cu 2—0 în fața reprezentanților Israelului. Un avans de puncte cucerit pînă acum cu relativă ușurință, deși n-au lipsit momentele de luptă, fazele spectaculoase, între jucători care și-au confirmat valoarea.

Cel mai dezinvolt s-a arătat Ilie Năstase, deschizătorul de pîrtie din după amiaza de ieri. Campionul României a avut nevoie doar de 50 de minute pentru a transa în favoarea sa disputa cu cel de al doilea jucător al oaspeților. J. Stabholz. O partidă fără prea multe probleme pentru primul nostru tenisman. El s-a impus de la început printr-o inițiativă continuă, în care Stabholz a făcut rare ori breșe.

Năstase s-a distanțat de fiecare dată. Atît în primul set cît și în cel secund, el și-a creat un avans de 4—0, Stabholz reușind să reducă din handicap doar în momentele cînd românul își avea asigurată victoria. Ilie n-a pierdut ocazia să demonstreze cîteva dintre virtuozitățile sale specifice, dar a privit mereu jocul cu seriozitate și n-a lăsat adversarului nici o contrașansă serioasă. În concluzie, victorie netă pentru campionul român: 6—2, 6—2, 6—0.

Așteptat cu un deosebit interes, meciul vedetă al zilei opunînd pe Ion Țiriac și Eliazar Davidman, a corespuns întru totul. Reeditarea întîlnirii de acum șapte ani, cînd Țiriac marca în fața primului jucător israelit unul din punctele victoriei echipei noastre (4—1), a oferit și de această dată o întrecere de frumoasă ținută. Și, ca și atunci, tenismanul român a obținut o victorie în trei seturi: 6—2, 7—5, 6—2.

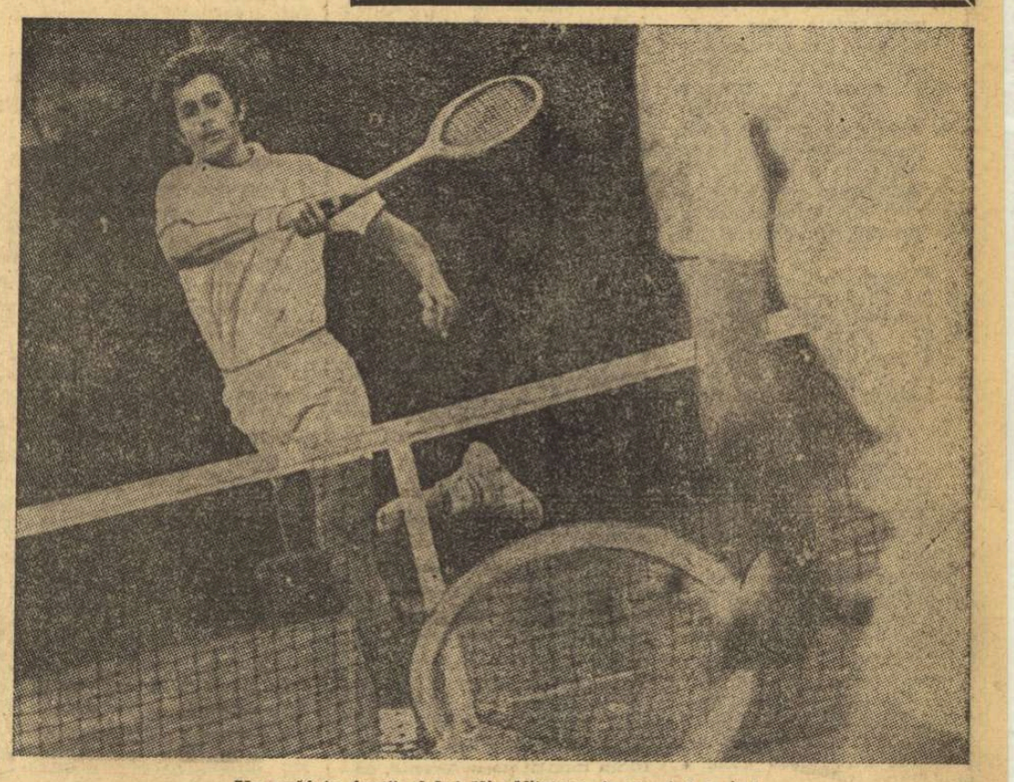

Un volé în forță al lui Ilie Năstase, în meciul de ieri

Foto: A. NEAGU

Prin acțiuni conduse cu siguranță, fără să slăbească chiar în momentele de dificultate, Țiriac și-a manifestat mereu superioritatea și o bună dispoziție de joc. În primul set, el se distanțează prin două „breakuri" ajungînd la 4—1, după ce Davidman se arătase foarte decis să-și joace șansa chiar din primele schimburi de mingi. Setul întîi îi revine românului fără dificultate aparentă.

Tablou puțin schimbat în prima jumătate a setului următor, în care Țiriac conduce din nou: 2—1, 3—1... Replica rachetei nr. 1 a Israelului devine însă tot mai fermă. Davidman reface handicapul, egalează la 4—4 și apoi — într-o secvență amenințătoare — preia conducerea cu 5—4. Poate mulți dintre spectatori s-au temut atunci să nu sur-

Radu VOIA
C. COMĂNESCHI

(Continuare în pag. a 4-a)

SCRIMĂ — IN SALA „RECOLTA"

Finala campionatului național feminin de floretă, programată vineri în Capitală, se va desfășura în sala Recolta, de la ora 8.

Aceeași sală va fi gazda întrecerilor din cadrul etapei a III-a a diviziei A de scrimă, care vor avea loc sîmbătă și duminică. În ambele zile, aceeași oră de începere — 8.30.

După prima zi de concurs

V. Mureșan și Anemarie Vitalioș — liderii probelor combinate

Concursul atletic republican de primăvară a debutat joi (cu probele combinate) pe o vreme... tomnatică: temperatura aerului — aproximativ 15 grade! La decatlon, în frunte s-a instalat chiar de la început fostul campion balcanic Vasile Mureșan, care păstrează șefia după prima zi de întreceri, dar clujeanul Andrei Sepci, realizatorul unui valoros 2,00 m la înălțime, s-a apropiat la numai 3 puncte de el. O evoluție frumoasă a avut tînărul Vasile Bogdan, situat deocamdată pe poziția a treia a clasamentului, și care a obținut în primele trei probe, cu 2 207 puncte, un nou record republican de juniori la triatlon. **Clasament după prima zi:** I. V. Mureșan (Steaua) 3 753 p (**100 m** — 10,9; **lungime** — 7,37; **greutate** — 12,52; **înălțime** — 1,81; **400 m** — 52,3), 2. A. Sepci (Univ. Cluj) 3 750 p (11,2 — 6,88 — 12,09 — 2,00 — 51,6), 3. V. Bogdan (Lic. N. Bălcescu Cluj) 3 679 p (11,0 — 6,89 — 12,09 — 1,78 — 49,9), 4. S. Hodoș (C.A.U.) 3 634 p (11,4 — 6,99 — 14,12 — 1,75 — 51,6), 5. M. Nicolau (C.S.M. Iași) 3 304 p, 6. I. Cotorobaie (Ș.S.A.) 3 214 p, 7. E. Dronca (Șc. sp. Arad) 2 956 p, 8. R. Gavrilaș (C.S.M. Iași) 2 922 p, 9. B. Marton (Univ. Cluj) 2 823 p, 10. I. Dobre (Tehnica Brănești) 2 659 puncte.

Pentatlonul feminin ne-a adus, chiar din prima serie a cursei de 100 m garduri, satisfacția unui nou record național de junioare: Cornelia Popescu a parcurs distanța în 14,7 s (v. r. 14,9 s Elena Mirza). Cum însă Cornelia a avut o aruncare foarte slabă la greutate (după ce le depășise pe primele două), iar campioana și recordmana țării Elena Vintilă a evoluat sub valoarea sa la garduri și înălțime, în clasament conduce, oarecum surprinzător, studenta politehnistă Anemarie Vitalioș. **Rezultate:** 1. A. Vitalioș (C.A.U.) 2 563 p (**100 mg** — 14,5; **greutate** 10,32; **înălțime** — 1,51), 2. C. Popescu (Lic. 35 Buc.) 2 531 p (14,7 — 9,37 — 1,57), 3. E. Schall (CAU) 2 528 p (14,8 — 10,82 — 1,48), 4. E. Vintilă (Dinamo) 2 508 p (14,8 — 10,55 — 1,48), 5. V. Enescu (Rapid) 2 442 p (14,5 la 100 mg), 6. D. Radu (Steaua) 2 377 p (1,60 la înălțime), 7. L. Ionescu (C.A.U.) 2 346 p, 8. I. Crișan (Șc. sp. Cluj) 2 336 p, 9. P. Păuleț (C.A.U.) 2 243 p, 10. M. Dobre (C.A.U.) 2 210 p, 11. T. Olteanu (Șc. sp. Constanța) 2 165 p, 12. S. Anghelescu (C.A.U.) 2 123 p, 13. C. Alexandrescu (Progresul) 1 960 p.

Ad. IONESCU

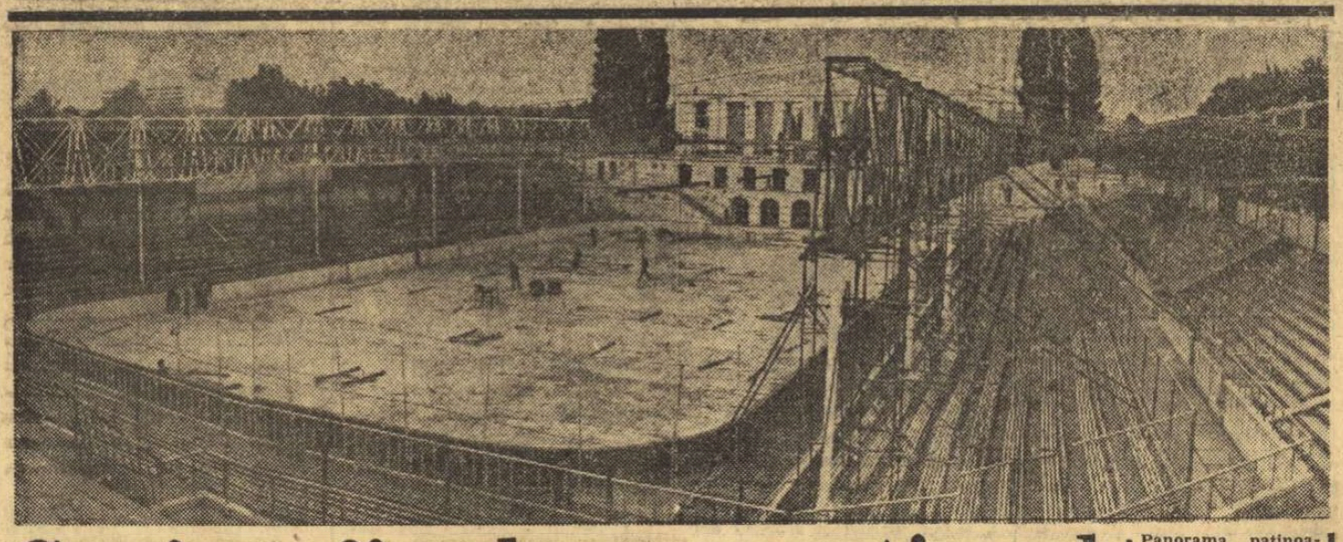

Panorama patinoarului „23 August", ieri dimineața. Foto: A. NEAGU

Sprint final, pe șantierul de pe Bulevardul Muncii

Nu e de loc de invidiat misiunea reporterului, venit cu o treabă oarecare pe un șantier de muncă. Oamenii sînt ocupați și tu, în postura de musafir nepoftit, îi deranjezi cu fel de fel de întrebări, la care au mai răspuns altor ziariști, mai operativi, care i-au intervievat înaintea ta. Senzația aceasta de jenă aveam s-o simțim cu atît mai mult, ieri dimineață, cînd am intrat pe patinoarul artificial din parcul „23 August", unde vor avea loc campionatele europene de box. Mai bine de un sfert de oră am umblat încolo și încoace, fără a îndrăzni să ne adresăm nici unuia dintre oamenii de pe șantier, care nu-și mai vedeau capul de treabă, fiecare fiind angajat în aspra bătălie cu timpul, cu putințele zile care au mai rămas pînă la data cînd lucrările TREBUIE terminate. Uitîndu-te de jur împrejur și văzînd schelele care împînzesc patinoarul, țevile de care te împiedici la tot pasul, îngrămădeala de materiale din trimbune și de pe pasarele, aproape că nici nu-ți vine să crezi că muncitorii, tehnicienii și inginerii de pe acest șantier își vor putea respecta cuvîntul dat, prezentînd la „ora europenelor" o arenă pusă la punct.

Și totuși, nimeni dintre cei cu care aveam să stau de vorbă mai tîrziu, cînd mi-am luat inima în dinți și am început să-i întreb de unele și de altele, nu manifesta vreo rezervă. Chiar și inginerul Niculae Georgescu, pe care l-am abordat atît de greu și care n-a zîmbit măcar o dată în tot timpul discuției, își exprima certitudinea că totul va fi gata la data fixată (23 mai), ba poate chiar înainte cu o zi-două. El își manifesta doar surprinderea (la care nu se poate să nu te raliezi), de ce sînt necesare asemenea recorduri în materie de construcție, cînd s-ar fi putut lucra cu mai puțină febră și, deci, mult mai bine, organizarea „europenelor" în România fiind un lucru cunoscut de doi ani.

— Nu eu sînt, însă, cel chemat să răspundă la această întrebare firească. Oricum, partea metalică este gata și, pînă mîine, probabil că se va putea monta în întregime prelata, care va constitui, în fapt, o umbrelă uriașă, sub care se vor putea adăposti 75 la sută dintre spectatori. Ceilalți se vor ruga să nu plouă. Nu e vorbă, că nu se sperie amatorii de box de cîteva picături de ploaie. Mai ales la „europene".

Cîteva minute mai tîrziu, arhitectul Mihai Stancu, dirigintele șantierului, ne făcea cunoștință, într-una din încăperile stadionului, cu faimoasa...

Jack BERARIU

(Continuare în pag. a 4-a)

MOTOCROSIȘTII ROMÂNI ÎN ÎNTRECERI INTERNAȚIONALE

Aurel Ionescu, Constantin Goran și Otto Stefani, însoțiți de Georgiu Mormocea, secretarul F.R.M., urmează să participe duminică la concursul de motocros de la Senta (Iugoslavia).

Programul internațional intern al motocrosiștilor noștri va fi inaugurat la 1 iunie, la Tg. Jiu, printr-un concurs la care și-au anunțat participarea alergători din Franța, Ungaria, R.F. a Germaniei, Cehoslovacia, Elveția și Irlanda. Apoi, o duminică mai tîrziu, un important concurs în Capitală (la Pantelimon) la care, în afara țărilor mai sus amintite, vor fi reprezentate și Uniunea Sovietică și Statele Unite (de Darnell Russ, campionul S.U.A.).

PANORAMIC SPORTIV INTERN

Pare de mirare faptul că n-au început încă speculațiile publicistice pe marginea partidei fotbalistice derby de duminică, Progresul — Argeșul. Deși întîlnirea furnizează un copios material de can-can, legat — în primul rînd — de prima apariție publică în Capitală a lui Constantin Teașcă, din vremea provizoratului său piteștean. Adăugînd acestela jocul (în reluare) Dinamo — U.T.A., după confruntarea diplomatică din „Cupa României", constatăm că fotbalul domină, prin volum și interes, sfîrșitul sportiv al săptămînii. (Este o realitate, poate nedreaptă, dar cine s-ar încumeta să afirme, în materie de sport, ce este și ce nu este drept !...).

Deși, chiar dacă am exclude fotbalul (ceea ce nu ar fi în mod practic posibil), „Panoramicul" rămîne încărcat și agitat, cu o agendă bogată, pe alocuri pasionantă.

Planșele scrimei cunosc animație. Astăzi, de pildă, se va desemna campioana națională la floretă, armă în care România deține o recunoscută supremație mondială. Peste 40 de concurente vor trece prin furcile caudine ale seriilor, eliminărilor directe și a recalificărilor spre a stabili pe cele 6 finaliste. Din rîndul lor nu vor lipsi, probabil, marile maestre ale duelului, ca Ileana Drîmbă, Olga Szabo, Maria Vicol, Suzana Ardeleanu. Dar cine știe...

Sîmbătă și duminică — ultima etapă a turului diviziei naționale pe echipe, dominată autoritar de trăgătorii clubului Steaua. Este — probabil — singurul sport în care marea rivală, Dinamo, nu-i face concurență. Pentru simplul (și inexplicabilul) motiv că nu are o secție.

Valeriu CHIOSE

(Continuare în pag. a 2-a)

DUBLĂ ÎNFĂȚIȘARE...

În unele discipline sportive s-a statornicit obiceiul ca antrenorii să evolueze, alături de sportivii pe care îi pregătesc, în aceeași echipă. Un asemenea caz îl oferă și scrima. Este firesc?

Răspunsul ar putea fi — la prima vedere — pozitiv. Antrenorul, cu bogatul său bagaj de experiență competițională și folosind un registru larg de procedee tehnice și tactice, oricum superior trăgătorilor mai tineri, poate fi în măsură să aducă o contribuție deseori decisivă la stabilirea unor rezultate. Un exemplu destul de recent l-a oferit maestrul sportului la sabie, Dumitru Mustață, antrenor la clubul Steaua și component al echipei Steaua II, care activează în divizia C. Prezența lui Mustață în echipă, în etapa de la Constanța, a fost hotărîtoare (el a realizat cu destulă ușurință cîte 4 victorii, adică maximum posibil) pentru obținerea succesului formației pe care o antrenează, dar într-o întrecere în care sînt angajați numai juniorii...

Cum am subliniat, în scrima românească nu există numai un „caz Mustață". Dimpotrivă, o statistică cvasioficială dovedește că aproximativ 25 la sută dintre tehnicienii care activează în acest sport apar într-o dublă înfățișare, de antrenori și de sportivi.

Prin prisma intereselor de club, de bună seamă că prezența antrenorilor în aceeași echipă, alături de sportivii pe care îi pregătesc, nu poate fi decît utilă. Dar dacă se țintește mai departe, dacă se privește în perspectivă, de pildă, urmărindu-se să se vadă în ce măsură o asemenea practică ar putea servi interesele sportului românesc de performanță? Atunci, firește lucrurile se schimbă.

Se va releva faptul că prezența unui antrenor într-o echipă nu va însemna altceva decît blocarea unui tînăr pe calea afirmării și implicit îngroșarea rîndurilor pe banca rezervelor. O victimă a acestei practici o reprezintă tînărul floretist Alexandru Micloș, trăgător care și-a început activitatea încă de la vîrsta de 6 ani și care, nici acum, după 10 ani de activitate, n-a depășit o valoare medie! Prezența sa în postura de al 5-lea, în echipa Universității București, n-a făcut decît să-l depersonalizeze, să-l îndepărteze de lotul de perspectivă.

Scrima românească și-a cucerit, în ultimii ani, poziții frunțașe, ferme, îndeosebi în floretă. Este un fapt atestat o dată cu fiecare concurs internațional. S-a gîndit însă cineva la ceea ce se află în spatele celor 5—6 trăgători care poartă faima mișcării sportive românești peste mări și țări? Se întrezărește floretei masculine un viitor la fel de strălucit, să zicem, peste două ediții ale J.O. și perspectiva repetării performanței din Mexic? Un Ursovici un Ștefan sau un Petruș reprezintă oare o rezolvare definitivă, sigură? Sau se impune ca lotul sperantelor să cuprindă cît mai multe elemente pentru a facilita antrenorilor o selecție riguroasă, reală și eliminarea senatorismului de drept?

Prin acceptarea apriori a ideii de antrenor-trăgător rezolvarea nu poate fi decît iluzorie. Mai degrabă ar fi de dorit ca antrenorii să fie stimulați în direcția descoperirii și formării de cît mai mulți trăgători tineri, capabili să facă față competițiilor oficiale, iar antrenorul să fie pus totdeauna în dilemă, atunci cînd are de ales între un scrimer sau altul, valorile acestora fiind sensibil egale...

Tiberiu STAMA

În meci amical:

RAPID A ÎNVINS SELECȚIONATA LIBANULUI CU 6-1 (2-1)

Codreanu, într-una din cursele sale, din prima repriză, terminată cu o centrare care va rămîne fără rezultat

Foto: N. AUREL

Citiți cronica jocului în pagina a 3-a

AGENDA EUROPENELOR

● Federația de box din Suedia a anunțat că dorește să completeze echipa cu Jan Olof Oester, la categoria semigrea.

● În echipa Franței au survenit modificări. A fost introdus în formație Alain Ruocco (semimijlocie).

● Țara Galilor se va prezenta la marea competiție cu boxerul Prichard. (nu a menționat categoria).

● Echipa Poloniei: semimuscă — Rozek, muscă — Olech, cocoș — Andruskiewicz sau Koroszka, pană — Wadas, semiușoară — Petek, ușoară — Jakubowski, semimijlocie — Filipiak sau Montevski, mijlocie mică — Skalka, mijlocie — Gortat, semigrea — Kreps sau Renngrea — Denderys.

● Echipa Cehoslovaciei a anunțat modificări. Iată noua formație: muscă — Jan Sarköezi, pană — Alexander Kovacz, semiușoară — Tibor Hricisan, ușoară — Vladimir Axamit, semimijlocie — Jaroslav Cerny, mijlocie mică — Tomas Kemel, mijlocie — Jan Hejduk, grea — Petr Cemerys.

● În vederea examenului pentru candidații A.I.B.A., care va avea loc la București, în zilele de 28 și 29 mai, Biroul regional european a primit înscrierile următorilor arbitri: Reijo Murri (Finlanda), Sandor Pajer (Ungaria), Tihamer Somos-Schmidt (Ungaria), Witold Kebelski (Polonia), Juan Garcia Serrano (Spania), Manuel Valle Hernandez (Spania), Erik Gunnar Paul (Suedia), Helmuth Kindlimann (Elveția), Anton Pocman (Iugoslavia). La acest examen se vor prezenta și doi arbitri români. Intenționează să mai trimită candidați Italia, Grecia și Turcia.

TINERII POPICARI ROMÂNI — LA CAMPIONATELE EUROPENE

Echipa reprezentativă de popice a României va pleca în cursul serii la Nürnberg (R.F.G.) locul de desfășurare a primei ediții a Campionatelor europene de juniori (jucători pînă la 23 de ani). Întrecerile — pe echipe și individual, numai la băieți — vor avea loc în perioada 25—30 mai. Formația română este alcătuită din următorii juniori: **Gh. Silvestru, I. Băiaș, I. Tismănaru, C. Voicu, Gh. Dumitrescu, I. Ștefucz** și **I. Fodor** (rezervă). Antrenorul echipei este **T. Buzea.**

SEMIFINALELE „CUPEI ROMÂNIEI" LA FOTBAL

Aseară, la sediul Federației române de fotbal, a avut loc tragerea la sorți a semifinalelor „Cupei României". Sorții au stabilit următoarele meciuri:

FARUL — STEAUA

DINAMO BUCUREȘTI — CHIMIA SUCEAVA

Partidele se vor disputa sistem tur-retur, în zilele de miercuri 28 mai și miercuri 4 iunie.

PESTE BLOCAJ
Să dăm cezarului...

Al 19-lea campionat național feminin de volei — nu de mult încheiat — a intrat deacum în patrimoniul statisticilor. Foile de arbitraj s-au adunat în dosarul ediției '68—69, tricourile de campioane au fost puse în rafturi, echipele retrogradate s-au obișnuit cu ideea că vor juca în alte orașe și cu toții așteptăm să o luăm de la început într-o nouă întrecere internă.

Și totuși, parcă prea repede s-a trecut peste niște „amănunte", prea repede au fost consemnate ca simple rezultate performanțele pentru care echipele s-au „bătut" luni de zile. Prea greu găsim timp și cuvinte pentru a adresa laude celor ce li se cuvin. Și cred — o dată în plus — că echipa feminină de volei Dinamo, campioana țării, le merita din plin.

Deosebit de semnificativă mi se pare această performanță a dinamovistelor bucureștence de a-și înscrie — pentru a 9-a oară — numele (în decurs de 12 ani) pe tabela de onoare a învingătoarelor.

Doar de trei ori rapidistele, „veșnicele" lor secundante, le-au putut „smulge" cununa de lauri și atunci în împrejurări dramatice, după meciuri care au ridicat în picioare asistența.

Dinamo București reprezintă însă în voleiul feminin mai mult decît o multiplă campioană. Ani de-a rîndul „osatura" națională au alcătuit-o dinamovistele; au fost anii unor performanțe bune: 1958 (locul 4 la C.E.), 1962 (locul 4 la C.M.), 1963 (medalii de bronz la C.E.), 1964 (locul 4 la J.O.).

Ani în șir dinamovistele au reprezentat cu cinste, în întîlniri internaționale, voleiul românesc. Să ne amintim că printre învinsele bucureștencelor s-a numărat aproape întreaga elită a echipelor de club din Europa și chiar din lume (excepție făcînd jucătoarele japoneze). Au plecat steagul: T.S.K.A. Moscova (multiplă deținătoare a C.C.E.), Dinamo Moscova, Dynamo Berlin, Gwardia Varșovia, alături de echipele campioane ale Bulgariei, Ungariei, Iugoslaviei, Franței.

Sub culorile alb-roșii au jucat și joacă nume de mare rezonanță, nume care s-au făcut cunoscute și apreciate pe multe meridiane: Doina Ivănescu (cel mai bun produs al voleiului autohton), Tinela Pleșoianu, Sonia Colceriu, Lia Iliescu (actuala căpitană a echipei), Helga Bogdan ș.a.

Iată de ce le văd pe elevele neobositului și vesnic tînărului antrenor Gh. Constantinescu ca fiind mai mult decît deținătoarele celei de a 9-a investituri de campioane; iată de ce îmi îngădui să le consider pionii de bază ai acestui sport pe care l-au slujit cu credință și devotament în toți acești ani.

Pentru amatorii de statistici vreau să arăt că din 55 de partide oficiale interne și internaționale susținute în actualul sezon competițional (eșalonat pe circa 8 luni), dinamovistele au cîștigat 53. Un „record "care nu stă în putința unei echipe oarecare, mai ales că în această perioadă printre adversarele lor s-au numărat Dinamo Moscova, Burevestnik Odesa, Dynamo Berlin, Wisla Cracovia, Rapid București și Penicilina Iași, ultimele două formații cu potențial apreciabil în campionatul nostru.

Nu-i lipsit de interes și un alt amănunt: în cele aproape 250 de zile (reprezentînd perioada pregătitoare și campionatul) voleibalistele bucureștence au efectuat peste 300 de antrenamente. O dovadă în plus că în volei, ca în orice sport, marile performanțe sînt rodul muncii perseverente, dăruirii totale, renunțării la plăcerile facile.

Actuala campioană este un team în care experiența tehnică și rutina unor jucătoare mai vîrstnice (Iliescu, Constantinescu, Nodea) se îmbină fericit cu elanul tineresc al noii generații (Popescu, Bogdan, Gheorghiescu). Dinamovistele — mi-au mărturisit-o — vizează al 10-lea titlu. Reușirea performanței depinde numai de ele, aș adăuga doar că ea poate fi obținută numai după evoluții de cea mai bună calitate.

Marcel RUSESCU

TURNEUL MASCULIN — CRITERIU DE VERIFICARE A VALORILOR ACTUALE

Postfațînd un campionat care doar rareori a reușit să satisfacă exigențele publicului spectator (datorită în principal diferenței valorice mari între primele 3—4 echipe și restul divizionarelor A), turneele finale încheiate recent au însemnat nu numai un prilej de a stabili cîștigătoarele titlului de campioană a țării, ci și posibilitatea de verificare a comportării echipelor — ce cuprindeau majoritatea jucătorilor din loturile reprezentative — în condițiile de desfășurare a marilor competiții internaționale: jocuri în fiecare zi.

Astăzi ne vom opri asupra turneului masculin. Cîștigătoarea, **Steaua**, a impresionat mai ales prin omogenitatea sa ca echipă, prin exemplara putere de luptă a tuturor componenților lotului, care știu să dea o tentă modernă jocului și care au un spirit optimist, la timp alimentat de antrenorul T. Tănase. Am apreciat, totodată, deplinul fair-play al sportivilor.

De asemenea, am observat la echipa campioană nu numai progresul sextetului de bază, ci și al rezervelor, care sînt foarte aproape de valoarea titularilor, lucru care a făcut ca, în urma schimbărilor — inerente — Steaua să rămînă ea însăși, mereu echilibrată, mereu egală. Poate că acestui fapt i se datorează în bună măsură suita de victorii din turneul final. Merite incontestabile are însă antrenorul Tănase Tănase, care a știut să imprime echipei un ritm progresiv în evoluții și să o scoată din acest „botez al focului" nesifonată, imbatabilă. Nu putem neglija nici faptul că principala adversară și concurentă la titlu, **Dinamo** — considerată de mulți favorită — s-a prezentat la Cluj dezarmant de timorată, uitînd de fiecare dată în vestiare cartea de identitate, personalitatea pe care și-o făurise. Degringolada dinamovistă se datorează, în primul rînd, nerodării tinerilor jucători talentați în campionatul care s-a scurs. Și, la Cluj, cînd aceștia au fost chemați să salveze echipa, cînd au fost așezați în capul mesei, au scăpat... lingura din mînă.

Surprinzător de bine pregătiți s-au prezentat studenții gălățeni antrenați de prof. Florin Balaiș. Cu un tînăr trăgător de perspectivă Pădureanu (promovat de la Liceul „N. Bălcescu" din Brăila, avînd o talie superioară lui Udișteanu), cu un ridicător, Marcel Popa, care îl înlocuiește, de-acum, cu brio pe Kramer, cu Ozun în formă și doi „principali" de nădejde (Udișteanu și Păcuraru), **Politehnica** putea obține rezultate și mai bune chiar în fața campionilor.

Tînăra echipă a **Rapidului** a avut, de asemenea, o evoluție superioară la Cluj și a

● Pregătirea fizică și rezervele au decis ● „Călcîiul lui Achile" — preluarea ● Blocajul, armă de atac ● Criza taliei ● Tinerii n-au încă personalitate

lăsat să se întrevadă că anul viitor nu vor mai fi doar două echipe care să lupte pentru titlu. Dar speranțele sale — Penciulescu, Cătălin, Paraschivescu — nu și-au modelat încă personalitatea de titulari (așa cum s-a întîmplat, de altfel, și cu dinamoviștii Oros, Dumănoiu, Marian Viorel, Duțică menținuți pe tușă mai mult decît se cuvenea). I-am văzut adesea pe rapidiștii tineri lăsînd greul pe umerii celor mai în vîrstă (Drăgan, Costinescu, Dumitrescu). Așadar, atenție! Vremea „perspectivei" a trecut și Rapidul are nevoie de titulari adevărați.

Dintre jucători am remarcat pe: **Udișteanu, Drăgan, Barta, Corbeanu, Stamate** (excelent passeur), **Cristian Ion, Rauch, Cristiani, Crețu, Schreiber, Păcuraru, Marcel Popa, Ozun, Iorga, Papugiu, Dumitrescu.**

Cîteva considerații tehnico-tactice. Una din lacunele cele mai pregnant manifestate de echipele masculine s-a arătat a fi preluarea din serviciu, capitol care a influențat mult soarta meciurilor: s-au pierdut puncte prețioase și chiar seturi din cauza preluărilor defectuoase. De aceea, antrenorii au obligația să mediteze mai mult la această chestiune, să facă în pregătirile viitoare mai puțin vulnerabil acest „călcîi al lui Achile".

În schimb, am consemnat progrese la majoritatea jucătorilor, în special la cei din loturile reprezentative, în ce privește preluarea cu două mîini de sus, care dă o mai mare siguranță în transmiterea cu precizie a mingii către ridicător sau chiar către trăgător pentru efectuarea atacului surprinzător (și, deci, eficace) din prima pasă. De asemenea, a sporit mobilitatea în apărare, ceea ce nu poate decît să ne bucure, dar constatăm cu regret că voleiul nostru duce lipsă de jucători cu talie corespunzătoare. Și acest lucru are o pondere destul de însemnată în confruntările internaționale. Consemnăm, totodată, criza de coordonatori de clasă pentru echipele naționale. După cum nu mai avem un trăgător principal egal cu Udișteanu (în schimb „secunzi" sînt destui), tot așa ridicătorii sînt puțini (Stamate, Drăgan). Blocajul, element de apărare, își profilează din ce în ce mai pregnant rolul de armă de atac, lucru confirmat și de turneul final în care nu numai victoria în seturi, ci chiar în partide a fost decisă de punctele cîștigate de „apărarea la fileu".

Iată și opinia antrenorului federal **N. Tărchilă** în legătură cu turneul final: **„El a constituit un bun criteriu de selecție pentru echipa națională. Voleiul nostru de elită prezintă încă fluctuații. Valoarea individuală a jucătorilor actuali nu se ridică la nivelul promoției precedente. Se simte nevoia ca elementele tinere să fie din ce în ce mai mult prezente în echipele de bază și nu pe banca rezervelor. Referitor la participante: Steaua — omogenă, constantă pe parcursul întregului turneu, Dinamo — insuficient omogenizată, cu jucători tineri neintegrați echipei, Politehnica — în progres față de campionat, dar lipsindu-i rezistența generală și specifică, Rapid — s-a prezentat mai bine la Cluj, dar cu insuficientă rezistență de concurs. Turneele finale și-au atins scopul, ele aducînd la start tot ceea ce are mai bun voleiul masculin la ora actuală, permițîndu-ne să vedem stadiul de pregătire al jucătorilor în condiții asemănătoare unor mari turnee internaționale".**

Aurelian BREBEANU
Emanuel FANTANEANU

Ce fac viteziștii?

Patinatorii noștri de viteză se află la discreția vremii. Lipsa unui inel de gheață artificială face ca întrecerile viteziștilor să dureze, în cazul cel mai favorabil, maximum 3—4 luni.

Dar pînă la apariția unei piste artificiale, să vedem cum suplinesc sportivii noștri absența gheții. Unde se antrenează ei în actualele condiții? Cum răspund patinatorii români actualelor cerințe competiționale, care impun un proces de pregătire fără pauze, diferențiat numai prin volum și intensitate? Răspunsurile la aceste întrebări se pot rezuma astfel: prin antrenamente și concursuri pe... uscat.

Prin urmare, numai după cîteva săptămîni de odihnă activă, patinatorii de viteză își reiau activitatea. Luna mai marchează începutul pregătirilor din timpul verii, perioadă în care patinele cu lame sînt înlocuite cu cele cu rotile.

Influența deosebită pe care o are alunecarea pe rotile în menținerea deprinderilor motrice cîștigate pe gheață, precum și în dezvoltarea calităților fizice de bază (viteza, forța, rezistența este binecunoscută și, în consecință, tehnicienii noștri dau atenția cuvenită problemei respective. Aceste rînduri sînt însă adresate acelora care au datoria să-i ajute pe instructorii și antrenorii de viteză în buna desfășurare a ședințelor de pregătire și în acțiunea de verificare a stadiului atins de elevii lor. Ne referim la consiliile județene pentru educație fizică și sport, la comisiile lor de specialitate și la ceilalți factori interesați în amenajarea de piste din beton sau alt material adecvat, care au un procent mai mare de alunecare decît cele din asfalt.

Dar, dacă în absența pistelor menționate, sportivii se pregătesc în parcuri cu alei asfaltate și pe șosele, în schimb ei duc o acută lipsă de concursuri. Și cînd stai și gîndești că fratele mai mic, cum e denumit patinajul pe rotile, are o înrudire perfectă cu cel pe patine cu lamă, ajungînd uneori pînă la identificare cu alergarea pe gheață, că se organizează competiții internaționale, că există recorduri europene și mondiale, nu poți înțelege de ce federația noastră are în program doar un singur concurs, în luna septembrie, la Tg. Mureș sau Cluj.

Ce vor face patinatorii de performanță pînă la toamnă? Numai antrenamente și iar antrenamente? Ce împiedică comisiile din Brașov, Tg. Mureș, M. Ciuc, București și Cluj, centre unde activează numeroși viteziști, să inițieze concursuri lunare sau chiar bilunare? Organizarea pe scară largă a unor astfel de întreceri, conform vîrstelor și sexelor, ar constitui și un prilej de popularizare, de atragere a tinerilor în practicarea acestui sport. Exersînd mai întîi pe patine cu patru roți, așezate în două rînduri, iar apoi pe rotile în linie, începătorii pot progresa rapid, scurtîndu-se considerabil perioada de inițiere din timpul iernii, atunci cînd se socotesc cu mare economie metrii pătrați de gheață, întrucît patinoarele sînt supraaglomerate. Așadar, în zilele călduroase se pot pregăti nu numai performanțele patinatorilor consacrați, ci și pe cei mai tineri participanți la concursurile de viteză.

Tr. IOANIȚESCU

Progresul — Politehnica Cluj 4-5 — surpriza etapei a V-a

PROGRESUL BUCUREȘTI — POLITEHNICA CLUJ 4—5 (0—2, 1—2, 2—0, 1—1)! Meci pasionat din primul și pînă în ultimul minut de joc. Bucureștenii au atacat furibund din prima repriză, dar au ratat copilărește în situații de superioritate numerică, ba chiar și o lovitură de la 4 metri. Clujenii, în schimb, mai lucizi în fazele de finalizare, și-au contrat cu multă eficacitate adversarii, conducînd cu 3—0 și 4—1 și se părea că ei vor cîștiga fără prea mari eforturi. Jucătorii Progresului, cu un puternic reviriment au reușit însă să egaleze, în ultima repriză. Și cînd toată lumea credea că întîlnirea se va încheia cu un rezultat egal, Daroczi obligă portarul bucureștean să scoată a 5-a oară mingea din plasă, aducînd formației sale două puncte nesperate. Au înscris: Daroczi 2, Gyorgy, Dobaru și Spiengold de la învingători, Lăzărescu 3 și Munteanu de la învinși. Autoritar arbitrajul lui Fr. Simon (Tg. Mureș).

VAGONUL ARAD — CRIȘUL ORADEA 5—3 (1—0, 1—0, 1—1, 2—2). Victorie meritată a gazdelor, prin punctele realizate de Lesay 2, Capotescu, Kondor și Naghi. De la Crișul au marcat Harabula și Chirilă. A condus corect M. Ștefănescu (Buc.). (GH. NICOLAIȚĂ-coresp.).

C.S.M. METALUL ROȘU CLUJ — I.E.F.S. 6—5 (2—0, 0—2, 2—1, 2—2). Gazdele au înscris golul victoriei în min. 19,31. Oaspeții au contestat valabilitatea punctului, părăsind bazinul! Au marcat: Urcan 2, Toth 2, Kari, Schuller pentru C.S.M. și Popescu 2, Bancu 2, Demeter pentru I.E.F.S.

VOINȚA CLUJ — STEAUA 6—9 (1—3, 2—1, 2—2, 1—3). Realizatori: Szabo 3, D. Popescu 3, Neacșu 2, Țăranu de la învingători, Rusu 5, Pop de la învinși. (P. RADVANI-coresp.).

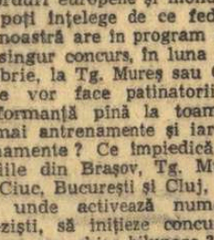

Ultima etapă a campionatului diviziei A

Sîmbătă și duminică sînt programate ultimele meciuri în campionatul divizionar A la popice.

Clasamentele înaintea ultimei etape:

FEMININ

1.	Laromet Buc.	17	13	0	4	39790 43
2.	Voința Buc.	17	11	0	6	40757 39
3.	Voința Tg. M.	17	10	0	7	40807 37
4.	Hidro. Bv.	17	10	0	7	40777 37
5.	Petrolul Pl.	17	10	0	7	39728 37
6.	CSM Reșița	17	8	0	9	40314 33
7.	Voința Cluj	17	8	0	9	39680 33
8.	Rapid Buc.	17	6	1	10	40079 30
9.	U.T. Arad	17	5	0	12	36219 27
10.	Gaz m. Mediaș	17	3	1	13	38643 24

MASCULIN

1.	Petrolul Pl.	17	14	0	3	88998 45
2.	Fl. Cîmpina	17	12	0	5	82423 41
3.	Ol. Reșița	17	11	0	6	89065 39
4.	Voința Tg. M.	17	11	0	6	88091 39
5.	Voința Cluj	17	8	0	9	84959 33
6.	Rapid Buc.	17	7	0	10	86761 31
7.	C.F.R. Tim.	17	7	0	10	84284 31
8.	Constr. Buc.	17	6	0	11	84938 29
9.	Gaz m. Mediaș	17	5	0	12	83531 27
10.	Gloria Buc.	17	4	0	13	83750 25

CURS DE INIȚIERE ÎN JUDO

Clubul sportiv Rapid București organizează un curs de inițiere în judo, începînd cu data de 1 iulie 1969. Se pot prezenta băieți între 14—35 de ani și fete între 15—30 de ani.

Înscrierile se fac la sediul clubului, din calea Giulești 18.

ÎNTRE PREZUMȚII ȘI CERTITUDINI
ALBA IULIA ÎMPĂRTĂȘEȘTE SITUAȚIA JUDEȚELOR TINERE

Alba Iulia are în geografia sportivă a țării o situație aparte: aceea a județelor tinere, fără tradiție, constituite din zone ce au aparținut pînă mai ieri vechilor regiuni, zone care, în cazul Albei, reprezentau punctele extreme ale regiunilor, locuri unde prevederile centrului ajungeau cu forță diminuată, mai bine spus unde nu se realiza aproape nimic.

Preluînd de la Brașov zona Blajului, de la Cluj pe aceea a Aiudului și Țara Moților, iar Cugirul de la Hunedoara, județul Alba și-a constituit o ființă proaspătă, dar firavă, pe care încearcă acum să și-o fortifice, s-o impună.

Desigur, posibilitățile lui sînt încă minore, perioada căutărilor și incertitudinilor nu este total depășită, nu s-a intrat definitiv pe făgașul statorniciei și al rodului. Tocmai de aceea, considerăm că ar fi nu numai prematur ci chiar nedrept să încercăm unele comparații în planul realizărilor; ar fi un baraj în care Alba n-ar rezista, după cum n-ar rezista nici județele Oit sau Sălaj.

Trebuie urmărită, însă, linia pe care și-a înscris Alba dezvoltarea, pot fi analizate primele „mareaje" este posibil de intuit (pe baza anumitor indicii) evoluția ei ulterioară. Intenționăm — deci — un sondaj realizat cu ochi critic, dar în spirit constructiv, considerîndu-i utili și în cazul altor județe, pentru că în oglinda Albei nu se reflectă numai ca, ci și alte județe aflate în aceeași situație.

Cifre demografice

Adăugînd elementelor preluate la înființarea județului micile acumulări ale anului '68, realizăm următorul tabel sinoptic al sportului în Alba:

● 103 asociații sportive (nici un club) în care activează 2 100 sportivi, printre care un singur maestru și 19 posesori ai primei categorii de clasificare;

● 9 echipe divizionare: o echipă de fotbal în divizia B și 4 în C, plus 4 formații (două handbal, două volei) în campionatul republican al școlarilor și juniorilor;

● Baze sportive puține, sărace, neîncăpătoare (la Cugir, la un număr de 6 000 de elevi, funcționează o singură sală de gimnastică, la Sebeș una improprie, iar la Abrud una incomplet terminată);

● Un campionat județean disputat la 4 ramuri sportive (fotbal, handbal, volei, popice), care cuprinde un număr de 60 de echipe, multe dintre ele aflate acum în stadiul calificărilor. Sînt formații ce reprezintă atît orașe (Alba, Sebeș, Blaj, Teiuș) și centre muncitorești (Roșia Montană, Zlatna), cît și sate și comune (Războieni, Vinț, Petrești, Ciumbrud);

● Nici o școală sportivă; două secții sportive pe lîngă liceele teoretice „Horia, Cloșca și Crișan" din Alba (atletism) și „Iacob Mureșan" din Blaj (volei fete);

● 87 profesori de educație fizică.

Rezultate: două locuri I (sulița și 5 000 m) în concursul republican de primăvară (1968) al seniorilor prin Gh. Popescu și I. Cioca și un loc I la campionatul republican de seniori prin același Gh. Popescu; un loc II (sulița) la campionatul republican de juniori prin Adrian Mănaru; trei selecționări în lot (doi juniori handbal și unul fotbal).

Cifre prea puțin cuprinzătoare și grăitoare față de unitățile pe care le reprezintă: 171 școli generale, 10 școli profesionale, o școală tehnică de 4 ani, 13 licee teoretice, 6 licee de specialitate, plus un important număr de întreprinderi. O primă concluzie: performanța la Alba este încă o rară avis, în unele cazuri, un simplu cuvînt de complezență. Dar...

„Stadiul actual este numai o perioadă de tranzit..."

...precizează, optimist, tovarășul **VIOREL BERȚA**, vicepreședintele al C.J.E.F.S. Alba. „S-a pornit — completează interlocutorul — prin stabilirea unor principii ferme de muncă: fixarea asupra unor anumite discipline sportive, pe care să le înzestrăm solid și cărora să le urmărim îndeaproape rezultatele. Am considerat, ținînd cont de tradiție și de „predispozițiile" județului, că cele mai productive ramuri ar fi atletismul (rezultatele secțiilor din Cugir, Aiud și, întrucîtva, Ciumbrud sînt deja cunoscute), halterele (pe lîngă secția asociației „Înfrățirea" Alba Iulia ne-am propus, în perspectivă, secții la Sebeș și Aiud), schiul (în zona muntoasă de la Abrud și pe lîngă liceul forestier din Cîmpeni), sporturi cărora le-am atașat și gimnastica, disciplină nouă pe meleagurile noastre, cu foarte mult lipici la copii (grupele de juniori de la Blaj, Sebeș, Baia de Arieș).

O atare concentrare a activității a fost rezultatul convingerii că o distribuție pe multe planuri a preocupărilor noastre nu poate duce decît la o diminuare sau o disoluție a forțelor. Susținînd aceasta să nu se creadă însă că noi condamnăm celelalte secții la inactivitate sau dispariție. Din contra, vom susține îndeaproape eforturile tuturor acelora care dovedesc dăruire și preocupare (cum se manifestă acum, în anumite centre pentru volei și handbal)".

Cooperare sau subminare?

Cele susținute mai sus reprezintă principii juste, linii călăuzitoare lucide. Cine sînt, însă, cei chemați să le pună în aplicare, să le probeze valabilitatea? Se pare că apelul privește mai puțin generația acreditată acum să poarte mesajul sportului din Alba. Pentru transpunerea lor în realitate, obiectivele de care amintim presupun timp și durată care, adăugată vîrstei preopinenților de astăzi ne conduce la calcule prea puțin optimiste: tocmai atunci cînd se va aștepta rodul se va ivi necesitatea stringentă a schimbului. Va fi o scadență cînd se vor descoperi prea multe investiții neproductive. De aceea, optica existentă se îndreaptă masiv către copii, către tineretul mic. E drept, rezultatele vor surveni mult mai tîrziu dar ele vor avea un fundament mai solid și o altă durată în timp. Dar, poveste de o veșnicie, de la teorie la practică e un drum lung, cale pe care apar obstrucții, divergențe, discrepanțe.

„Promovarea copiilor este o orientare excelentă — apreciază tov. **MOLDOVAN VIANU**, profesor la Liceul „Horia" din Alba. Trebuie, însă, ca în aplicarea ei să existe o anumită consecvență, ca aceia care veghează la transpunerea în practică să manifeste o unitate de vederi și o coordonare a activității lor. Susțin asta, gîndindu-mă la o situație existentă la noi și pe care o consider drept o anomalie gravă: deosebirea de preocupări de la un ciclu de învățămînt la altul. De unde în clasele V—VIII disciplinele sportive practicate sînt unele — handbalul, voleiul, spre exemplu, în ciclul imediat superior sînt promovate cu totul alte discipline — atletism, baschet — fapt care presupune reprofilări bruște dar care, în fond nu reprezintă decît perturbări în activitate. Acestei situații i se adaugă un alt aspect negativ: racolajul ce funcționează — paradoxal — la nivel de județ, oraș și chiar școală și pe care îl consider deosebit de periculos. În goana de a-și completa o normă sau de a-și crea una, anumiți profesori răpesc elementele altor secții, descompletîndu-le. Și tot școala noastră poate oferi un exemplu concret: din elementele secției de volei s-a întărit secția de baschet, după cum din lotul de volei fete s-au cooptat jucătoare pentru echipa de handbal, fapt care — evident — împietează mersul înainte. Sînt pentru o conlucrare a cadrelor de la diversele cicluri de învățămînt, nu pentru un permanent tracasaj și o evidentă subminare. Profesorii nu trebuie să urmărească profitul lor ci promovarea secțiilor, formarea și perfecționarea tinerilor".

„Aș adăuga și o altă obligație pe care o au cadrele care activează în domeniul sportului — intervine tov. MARIA RODEANU, profesor-responsabil al secției de atletism a liceului din Alba — aceea de a profesa în specialitatea în care s-au format pentru că numai aici pot da randamentul maxim. Nu trebuie alergat după „compensații", după încheierea de echipe care țin de altă specialitate, formații cu existență efemeră și rezultate neconcludente. Astfel „problema copiilor" pe care se pedalează acum va deveni cu totul insolubilă, iar vlăstarele în care ne punem atîta nădejde nu vor ajunge niciînd la confirmare".

Oricum, pînă cînd „noul val" își va impune personalitatea, Alba nu are voie să stea în zona anonimatului. Și chiar dacă rezultatele nu vor fi spectaculoase ele vor aduce cît de cît județul în atenția opiniei publice, pregătind-o pentru viitorul salt.

Condiția reușitei?

Colaborarea principială stimulativă, între forurile (C.J.E.F.S., consiliile orășenești și municipale de sport, U.T.C., sindicat) cărora li s-a încredințat astăzi, pentru o mai bună îndrumare și administrare, activitatea sportivă, această importantă latură a vieții sociale care capătă permanent noi și noi dimensiuni.

Renunțarea la sensibilități exagerate (și la Alba, mai ales în cadrul organelor sindicale, cazurile nu sînt singulare) la orgolii care nu înseamnă nicidecum afirmarea personalității ci numai o afișare gratuită a ei.

„Și o distribuție cît mai judicioasă a forțelor și resurselor la niveiul județului și unităților productive (asociații, școli), să nu se creeze zone geografice inactive sau susceptibilități rănite — ne completează tovarășul EMERIC SOCACI, șeful comisiei de turism din comitetul județean U.T.C. Trebuie dusă în același timp o politică de apropiere a cadrelor conducătoare (directori) din fabrici și școli, ei fiind, în ultimă instanță, factorii care determină reușita unor acțiuni inițiate de noi. Avem în liceul din Ciumbrud un model de colaborare, un exemplu de urmat; și, în mic, o mostră de cum trebuie concepută cooperarea între forurile din județ".

★

Pentru un confrate preocupat de bilanțuri fastuoase, panorama cifrică a Albei ar fi deziluzionantă. Din reportajul luj n-ar fi lipsit — probabil — lamentațiile, după cum nici comparația care să asocieze această penurie de rezultate cu sărăcia și duritatea ancestrală a Țării de piatră, cum numea scriitorul Bogza ținutul moților. Desigur, situația nu are prin ce mulțumi încă și primii care o simt sînt înșiși cei din Alba. Mai ales cînd contextul în care acționează (Cluj, Arad, Tg. Mureș Sibiu, Hunedoara) este compus din județe cu vechi tradiții sportive. Sentimentul ce se degajă nu este însă dezolant, ci optimist, plin de încredere în posibilități, în viitor, în oameni.

Nușa MUȘCELEANU

Sportivii români au cîștigat trei probe la concursul internațional de la Odesa

Competiția internațională de tenis de masă desfășurată la Odesa a reunit sportivi și sportive din U.R.S.S., R.D. Germană și România.

Rezultate: echipe femei: România cu R.D. Germană 3—2, URSS I 3—1, URSS II 3—1. **Clasament:** 1. **România**, 2. URSS II, 3. URSS I, 4. R.D.G. **Echipe băieți: România** cu RDG 3—5, URSS I 4—5, URSS II 3—5. **Clasament: 1. URSS II**, 2. URSS I, 3. RDG, 4. România.

Simplu femei, turul I: Palifko — Hariga 2—0, **turul II:** Crișan — Hiuva 2—1; **semifinale:** Crișan — Matveeva 2—0; **finala:** Stephan (RDG) — **Crișan** 2—1. În setul decisiv, Crișan a condus cu 17—11 și 20—16. **Simplu bărbați, turul I:** Ovanez — Fursov 2—1; **turul II:** Teodor — Volguski 2—1, Ovanez — Rubașkin 2—1 Doboși — Grokobov 2—0, sferturi de finală: Mustafin — Teodor 2—1, Ovanez — Drescher 2—0, Doboși — Sapikin 2—1; **semifinale:** Doboși — Ovanez 2—0; **finala:** Doboși — Erentiuc (URSS) 2—0. **Dublu femei, semifinale: Crișan, Hariga** — Liubinova, Resednik 2—1; **finala: Crișan, Hariga** — Volkova, Hiuva 2—0; **dublu bărbați, semifinale:** Doboși, Teodor — Ostrovski, Mustafin 2—1; **finala:** Rauscher, Drescher (RDG) — Doboși, Teodor 2—0; **dublu mixt, sferturi de finală:** Hariga, Teodor — Liubinova, Erentiuc 2—0, Crișan, Doboși — Resednik, Rubașkin 2—0; **semifinale:** Hiuva, Mustafin — Hariga, Teodor 2—1, Volkova, Ostrovski — Crișan, Doboși 2—1; **finala:** Volkova, Ostrovski — Hiuva, Mustafin 2—1.

Punctaj general: 1. **România** 41 p, 2. URSS I 31 p, 3. URSS II 26 p, 4. RDG 24 p.

Zbor de primăvară

Întrecerile nu au început încă, dar se zboară. Se decolează grăbit, de pe toate aerocluburile din țară, în prezența neobositilor piloți-instructori. E zborul de primăvară al tinerilor „în formare", care în acest miez de mai primesc botezul aerului. Ceremonia e simplă, dar emoționantă. Parașutiștii, bunăoară, se urcă în avion cu... toate notițele de la cursurile teoretice absolvite în iarnă, și cînd aparatul ia înălțime și ajunge la 800 de metri altitudine, sar „automat" în gol. Reintorși pe Cîrceni, sînt felicitați, intervievați:

— Cum a fost întîia oară?

— A fost zbor de ... primăvară! În rotări largi, avintate, către nevăzutele piste ale văzduhului se îndreaptă, în aceste zile, și elevii planoriști. Sînt tineri din facultăți și întreprinderi, dornici să învețe arta zborului fără motor. I-am întîlnit pretutindeni, spre lauda comandanților de aeroclub, care au știut să-i atragă — în grupuri tot mai mari — pe stadioanele albastre ale înălțimilor. Debutul lor în aviație e impresionant, chiar dacă este cu „dublă comandă", adică dacă alături de tînăr se află un încercat instructor de zbor, un as al planorismului nostru. Fiindcă — conform unei frumoase tradiții — acum, cînd au început zborurile de primăvară, tot ce este mai bun în pilotajul românesc a luat drumul aerodroamelor. La Sînpetru, de pildă, funcționează „clasa" lui Titi Enăchescu. Elevi mulți, curajoși, fascinați de palmaresul instructorului lor. Titi Enăchescu, într-un memorabil zbor „în undă" peste Țara Birsei, a corectat cu mai multe sute de metri recordul național la înălțime absolută. Acum, ține să corecteze un alt record: cel al numărului de absolvenți — promoția 1969.

Așadar, școli de pilotaj, instructorii cei mai buni. Printre ei și un performer al zborului nostru cu motor: maestrul emerit al sportului Ștefan Calotă. El s-a deplasat la Ghimbav, lîngă Brașov, spre a „ridica", în acest entuziast zbor de primăvară, viitorii piloți sportivi. Se lucrează pe „Zlin"-uri moderne, cu motoare puternice și fuselaje suple. În aerul tare al dimineții, sportivii urcă alături de profesor și cînd totul e gata, aparatul se pune în mișcare. Decolare lină, zbor în palier, în pantă, primul tur de pistă, zbor la orizontală, un viraj ușor și elevul este ... în al nouălea cer! La aterizare, aceeași ... aviatică întrebare: „Cum a fost întîia oară?" „A fost zbor de... primăvară!"

Se școlarizează, deci. La Cîrceni, la Sînpetru, peste tot. Vezi aeroclubul „Mircea Zorileanu" (Brașov), unde predă Gheorghe Zavate, unul dintre așii aviației noastre acrobatice; aeroclubul „Gheorghe Bănciulescu" (Ploiești — aici, instructor este experimentatul pilot Mihai Burlacu); aeroclubul „Moldova" (Iași); aeroclubul „Someș" (Cluj); aeroclubul „Oltenia" (Craiova); aeroclubul „Mureș" (Tg. Mureș) ș.a. „Și așa mai departe", însemnînd zute de viitori sportivi aviatori, zeci de inimoși instructori — o splendidă campanie pentru formarea tinerilor piloți, intitulată simplu: „zbor de primăvară".

V. TOFAN

PANORAMIC SPORTIV INTERN

(Urmare din pag. 1)

Un program copios și la rugby. Restanța Dinamo — Constructorul (programată astăzi) poate avea darul să clarifice (sau să complice) lupta pentru tricourile de campioni. O victorie a „alb-roșilor" i-ar consacra în postura de virtuali cîștigători ai titlului.

Finala campionatului național de juniori, dintre Clubul sportiv școlar și Grivița roșie, opune ambițiile și rivalitatea dintre antrenorii Cornel Munteanu (Cl. sp. șc) și Teodor Rădulescu (Gr. Roșie). Ultimul, cîndva elevul celui dintîi, vrea să demonstreze că a fost un elev silitor. Ca vîrstă, forță și gabarit, prima șansă este de partea Griviței. Dar, cînd e vorba de rezultat, și balonul oval poate fi... rotund!

★

Ciclismul va sărbători inaugurarea sezonului de pistă. Cu condiția ca așii pedalatului aerodinamic să sosească în timp util din Bulgaria. Ceea ce ar fi de dorit. Fiindcă anul 1969 este decisiv pentru această ramură sportivă din România. La campionatele mondiale de la Brno, din august, vom participa cu o echipă completă și în funcție de rezultatele obținute se va stabili participarea sau neparticiparea la J.O. de la München.

Ciclismul nostru de pistă (care în alte părți concurează ca popularitate fotbalul) luptă cu vitregiile soartei: un singur velodrom, materiale puține, întîlniri cu echipe mediocre. În asemenea condiții, afirmarea pe plan internațional este, mai de grabă, o chestiune de hazard. Dar, vorba poetului: „Minuni în vremea noastră, nu văd a se mai face"...

Rămînînd în domeniul pedalei, să consemnăm „Cupa orașelor" pentru tineret, întrecere care acumulează tradiții. Etapa a doua o găzduiește Tg. Mureșul.

★

Cuplaj handbalistic iarna la Timișoara: **Politehnica — Steaua**, la băieți, și **Universitatea — Rapid** la fete. Deși clasamentele par stabile, cu două etape înainte de sfîrșit, aceste jocuri le pot tulbura. Și n-ar fi rău s-o facă.

★

În sfîrșit, o veste plăcută pentru dușmanii canicule. Din inițiativa Clubului sportiv Universitatea se reiau nocturnele baschetbalistice de la „Drept". Participă la un interesant turneu (fără miză) cele mai bune echipe bucureștene. Un prilej de nostalgie pentru cei care și-au risipit acolo multe seri ale tinereții și de bucurie pentru noii îndrăgostiți.

ANUNȚ

Se aduce la cunoștință celor interesați că începînd cu data de 1 septembrie 1969, în municipiul Bacău va funcționa un liceu cu program special de educație fizică profilat pe fotbal.

Liceul are plan de învățămînt identic cu liceele de cultură generală.

Absolvenții, în urma susținerii examenului de bacalaureat, se pot prezenta la orice concurs de admitere în învățămîntul superior.

Examenul de admitere pentru clasa a IX-a va avea loc în perioada 16—22 iunie 1969.

Pentru clasa a V-a elevii vor trece numai examenul medical și proba de aptitudini.

Se asigură internat gratuit și masă contra cost.

Informații suplimentare se pot obține la telefon 1 32.00, interior 146.

NOI CĂI DE EXPLORARE ÎN STRUCTURA PROCESULUI DE INSTRUIRE A ȚINTAȘILOR

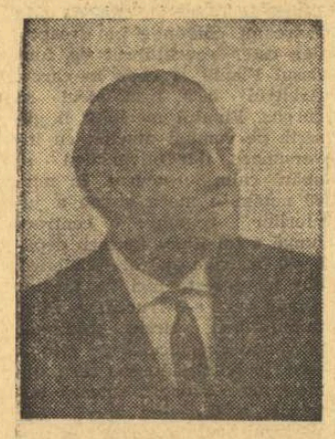

Convorbire cu prof. G. BARANI, vicepreședinte U. I. T. și președinte al Comitetului european de tir

Cu cîtva timp în urmă, la Wiesbaden a avut loc o ședință a comitetului executiv al Uniunii Internaționale de Tir la care a luat parte și secretarul general al F. R. Tir, prof. Gavrilă Barani, vicepreședinte al forului de conducere a tirului mondial și totodată președinte al comitetului european.

„La această reuniune — ne-a spus tov. G. Barani — au fost prezenți toți membrii organelor de conducere aleși la congresul U.I.T. ținut cu ocazia J. O. din Mexic. Au participat domnii K. Hasler (Elveția), președinte, G. Vichos (Grecia) și Ch. Mehana (R.A.U.), vicepreședinți, E. Zimermman (R.F.G.), secretar general, M. Tipa (S.U.A.), președintele comitetului tehnic, K. Larsson (Suedia), H. Orth (S.U.A.), O. Zgutov (U.R.S.S.), membri".

— Ce a cuprins agenda lucrărilor?

— Ordinea de zi a fost deosebit de încărcată, fiind înscrise nu mai puțin de 13 puncte. Dintre acestea, mai importante au fost cele privind campionatele europene de talere și skeet, arme cu glonț — femei și juniori (Tunie, Franța), probele de arme cu glonț pentru seniori (august, Cehoslovacia), campionatele europene și mondiale pentru ținte mișcătoare (septembrie, Italia), campionatele mondiale de talere și skeet (octombrie, Spania), campionatele mondiale pentru toate armele (1970, S.U.A.). De asemenea, au mai avut loc dezbateri și pe marginea revizuirii statutului U.I.T. și a unor propuneri ale comitetului tehnic.

— Iar dintre hotărîrile adoptate, pe care le considerați mai importante?

— Întrucît, conform prevederilor statutului U.I.T., propunerile privind introducerea probelor de pistol sport pentru femei și juniori (la campionatele europene și mondiale) nu au fost depuse (conform prevederilor statutului U.I.T.) la timpul cuvenit, s-a revenit asupra deciziei luate în Mexic. Apoi, s-a stabilit ca, pe viitor, în juriul de apel al campionatelor europene, mondiale și J. O. să fie incluși, pe lîngă membrii comitetului tehnic și alți specialiști cu renume din lume. S-a mai aprobat propunerea federației japoneze de specialitate privind programul Jocurilor Universitare.

— Dar despre activitatea comitetului metodico-medical înființat în toamnă și al cărui președinte sînteți, ce ne puteți spune?

— Acestui comitet îi incumbă cîteva sarcini deosebit de dificile. Și la Wiesbaden au avut loc discuții foarte interesante în jurul unor asemenea probleme. De pildă, unii susțin că practicarea tirului poate aduce după sine o serie de traumatisme auditive, vizuale, deformații ale coloanei vertebrale. Părerea mea pe care am exprimat-o în cadrul comitetului executiv U.I.T. a fost că problema amintită se cuvine a fi tratată cu toată atenția pentru a nu i se da o amploare mai mare decît prezintă ea în realitate. Nu cred că tirul sportiv sau unele probe sînt dăunătoare. Trebuie însă căutate și găsite metodele și mijloacele cele mai nimerite de prevenire a unor aspecte care ar putea împieta asupra sănătății. Bunăoară, privitor la traumatisme, ar fi bine să fie studiat modul cum sînt construite poligoanele și sînt asigurate mijloacele de protecție. Fără îndoială, va fi necesar să se elaboreze indicații metodice pentru prevenirea și corectarea eventualelor deficiențe ale poziției corpului, specifice trăgătorilor, mai ales începătorilor. Se înțelege că mai pot fi aduse îmbunătățiri și referitoare la pregătirea fizică a țintașilor. De altfel, asupra tuturor acestor probleme de natură metodico-medicală, am fost rugat să prezint un referat cu ocazia campionatelor europene la arme cu glonț, din Cehoslovacia. Tot atunci va avea loc și adunarea plenară a federațiilor europene de tir. Cu același prilej, se va discuta și eventuala schimbare a actualei denumiri a Comitetului european de tir în Confederația europeană de tir sportiv.

Florin COSMIN

Rapid a învins selecționata Libanului cu 6-1 (2-1)

Întîlnind selecționata Libanului, feroviarii au făcut ieri o interesantă experiență. În primele 45 de minute ale acestui joc antrenorii Rapidului au aliniat prima garnitură, adică pe cei 11 fotbaliști care apără în mod obișnuit culorile clubului. Și cînd, după 30 de secunde de la primul fluier al arbitrului, Neagu a reluat în plasă o excelentă centrare a lui Oct. Popescu, și noi, împreună cu cei aproximativ 3 000 de spectatori, ne-am spus că Răducanu, Dan, Lupescu, Dumitru, Dinu, Codreanu et comp constituie un adversar mult prea puternic pentru resursele tehnice și tactice destul de modeste ale oaspeților.

Dar, ne-am înșelat cu toții. În minutele următoare bucureștenii ne-au oferit un joc curat, frumos, dar care păcătuia prin absența finalității. Și aceasta din cauză că — cel puțin aceasta a fost impresia noastră — jucătorii din prima echipă manifestau o oarecare lipsă de forță în duelurile, numeroasele dueluri din careul oaspeților. Ba, mai mult, la o pasă cu boltă în adîncime, o ezitare a apărătorilor bucureșteni a permis fotbaliștilor libanezi să înscrie unicul lor punct.

La reluare, antrenorii Marin Bărbulescu și N. Cristescu, cu gîndul la dificilul examen de duminică de la Craiova, au înlocuit 9 titulari, aruncînd în luptă jucătorii din formația de tineret-rezerve. Pofta de joacă a „minjilor", vigoarea lor au dat altă tentă meciului, încălzind atmosfera din tribune. Partida a devenit mai dinamică, ritmul mai viu, iar ocaziile și, puțin mai tîrziu, golurile au plăcut, scoțînd din amorțeală pe spectatori. Și astfel, ceea ce n-au reușit „cei mari" adică să realizeze pe tabela de marcaj un scor proporțional cu dominarea din teren, au făcut înlocuitorii lor și aceasta, fără îndoială, numai datorită plusului de resurse fizice.

Punctele au fost marcate în ordine de: *Neagu* (min. 1), *Neagu* (min. 14), *Talal* (min. 43), *Lupescu* (din 11 m, min. 66), *Mazurachis* (min. 73), *Adam* (min. 84), *Adam* (min. 90). Arbitrul N. MIHĂILESCU a condus formațiile:

RAPID: Răducanu (min. 46. Rămureanu) — Lupescu (min. 46 Pop), Motroc (min. 46 Lupescu, min. 70 Mușat), Dan (min. 70 Costea), Greavu (min. 46 Ștefan) — Dinu (min. 46 M. Stelian), Dumitru (min. 46 Mitroi) — Anghelescu (min. 46 Bujor), O. Popescu (min. 46 Adam), Neagu (min. 46 Mazurachis), Codreanu (min. 46 Stratz).

SELECȚIONATA LIBANULUI: Chbaro (min. 46 Ghoul) — Rakal, Herayer, Kammouneh, Goulab I — Ateh, Aboutaleb — Leon (min. 12 Talal), Agopian, Samir, Charbi.

Călin ANTONESCU

Iași: în obiectiv — „Cupa școlarului"

Dialog cu antrenorul Marius Beraru

Discuție la Iași, cu antrenorul Marius Beraru. Tema? Ușor de ghicit: fotbalul. În mod special, fotbalul pitic.

● Din cîte știm, copiii au salutat cu multă bucurie inițiativa Secției Sport a C.C. al U.T.C., de a organiza „CUPA ȘCOLARULUI" la fotbal, competiție destinată să dea un impuls sporit activității fotbalistice a celor mici. Cum se petrec lucrurile în orașul și județul Iași?

— Copiii Iașului nu puteau face excepție de la marea familie a iubitorilor celui mai popular dintre sporturi. Iar formula preconizată, cu 6 jucători, o consider deosebit de inspirată, mai ales în condițiile unui oraș și ale unui județ ca al nostru în care numărul terenurilor de fotbal este insuficient. Or, fotbal în 6 se poate practica și pe terenuri de handbal sau în școlile care dispun de oarecare spațiu. Așa cum a fost concepută „Cupa școlarului" permite cuprinderea unei mase foarte largi de elevi.

● Dacă vreți, cîteva referiri la organizarea competiției, la stadiul actual al întrecerilor, la evidențieri și la... greutăți.

— Deși „Cupa școlarului" intră în sfera de responsabilitate a Comitetului județean U.T.C., totuși, noi, activiștii C.J.E.F.S. am înțeles să sprijinim acțiunea, îndeosebi sub raport tehnic. De aici rezultă o colaborare strînsă, multilaterală cu organizatorii, prin intermediul prof. Vasile Vacariță.

La competiție s-au înscris — cum era firesc — toate școlile din Iași și din județ, cu alte cuvinte, zeci de echipe. Numai în municipiul nostru numărul echipelor depășește cifra de 20. Sigur, este prematur, acum, la consumarea primelor etape, să fac evidențieri, să trag concluzii. Ceea ce pot, însă, să afirm cu toată răspunderea este că „Cupa școlarului" a trezit un interes excepțional, angajînd nu numai profesorii de educație fizică ci și cadre didactice de alte specialități, directori de școli, părinți. Pentru rezolvarea operativă a tuturor problemelor pe care le comportă competiția, funcționează o comisie specială din care fac parte prof. C. Bordeianu, prof. I. Cojocaru, antrenorii I. Manolescu, M. Bîrsan și... Marius Beraru.

Greutăți? Există, evident, determinate mai ales de aglomerarea meciurilor într-o singură zi, duminica. Dar este o dificultate obiectivă. Copiii nu trebuie sustrași de la principala lor îndatorire, învățătura. În ultima zi a săptămînii, cîteva ore de destindere, prin sportul preferat, este salutară pentru copii.

● „Cupa școlarului" reprezintă competiția... unicat adresată tineretului studios sau ați organizat și alte acțiuni destinate să atragă elevii pe terenurile de fotbal?

— Nu. „Cupa școlarului" este... ultima competiție dintr-o suită din care fac parte „Cupa cartierelor", anul acesta la a 2-a ediție, „Elevii pe gazon", „Cupa județeană pentru copii" și divizia B pentru juniori. Ceva mai mult, o competiție de fotbal în 6 este organizată și la nivelul studenților, cu 4 echipe (Universitatea, Medicina, Agronomia și Politehnica) în sistem turneu.

În încheierea discuției noastre, antrenorul Marius Beraru, ne-a asigurat că evidențiații în „Cupa școlarului" vor fi răsplătiți cu premii-surpriză, iar o parte dintre ei își vor petrece mai multe săptămîni din vacanța de vară, în tabere...

— t. st. —

fotbal

AVEȚI DREPTATE, AȚI CÎȘTIGAT! DAR STAȚI SĂ VEDEȚI...

● DE CE A FOST RESPINSĂ O CONTESTAȚIE... APROBATĂ? ● MOTIVE CARE DE FAPT NU EXISTĂ ● CUM CÎNTĂREȘTE „BALANȚA DREPTĂȚII"? ● MĂSURI FĂRĂ... MĂSURĂ

Indiferent de nivel, de la divizia A la B, peste tot, meciurile de fotbal stîrnesc interes, în jurul lor se dezvoltă energii, se declanșează pasiuni. Din păcate însă, aceste pasiuni duc de multe ori la acte nesportive, la încăierări de regulament de către unele formații, la manifestări reprobabile din partea unor spectatori care nu concep că favoriții lor pot să și piardă. Iată de ce, organele în drept (și sînt atîtea), cele chemate să vegheze la buna desfășurare a competițiilor au datoria să trateze cu aceeași seriozitate fiecare partidă, să analizeze cu același spirit de echitate abaterile de la litera regulamentului, să ia măsurile corespunzătoare față de vinovați, fără a crea suspiciuni și nemulțumiri într-un colectiv sau altul.

De curînd, Asociația sportivă Colorom Codlea, considerîndu-se nedreptățită în lămurirea, sau mai bine zis, judecarea unui caz de abatere de la regulament, ne-a adus la cunoștință următoarele:

În ziua de 9 martie, echipa de fotbal Colorom a susținut la Tg. Mureș partida din cadrul diviziei C, seria a VIII-a, cu Medicina din localitate. Pentru că gazdele au programat jocul pe un teren necorespunzător (NEOMOLOGAT), oaspeții au contestat meciul și au înaintat Comisiei centrale de competiții și disciplină a F.R.F. — în termen legal — toate actele necesare, în conformitate cu normativele în vigoare, precum și cei 500 de lei drept taxă pentru acceptarea contestației. Comisia respectivă a analizat situația și a apreciat ca întemeiate cele sesizate de asociația în cauză și, prin adresa nr. 8666 din 28 martie a.c., a comunicat asociației sportive următoarele: „Vă facem cunoscut că jocul de fotbal Medicina Tg. Mureș — Colorom, din 9 martie 1969, A FOST OMOLOGAT CU REZULTATUL DE 3—0 în favoarea echipei dv. admițîndu-se contestația introdusă". Semnat: secretar F.R.F. și instructor principal (n.n. indescifrabil).

Cei de la Colorom s-au declarat satisfăcuți că forul de resort a făcut dreptate, mai ales că la meciul cu pricina a mai fost călcată litera regulamentului: mulți dintre jucătorii de la Medicina nu au avut viza medicală pe carnete (aici, o vină a avut-o și arbitrul care a permis intrarea pe teren a jucătorilor respectivi, abătîndu-se astfel de la circulara nr. 4891, din 20.III.1969, a F.R.F. și de la Instrucțiunile Ministerului Sănătății, nr. 34 din 30.I.1969, care sînt foarte clare în această privință).

Cînd totul părea rezolvat și încheiat, pe adresa asociației Colorom a sosit o nouă depeșă din partea federației. Ce credeți că se spune în această adresă, cu nr. 10590, din 7 aprilie 1969? *„Vă facem cunoscut că pe baza confirmării conducerii Federației Române de Fotbal, s-a aprobat ca jocul cu Medicina Tg. Mureș, din 9 martie, să se dispute pe terenul de zgură, neomologat de F.R.F. din motivul că timpul nefavorabil nu permitea desfășurarea partidei pe același teren (n.a. stadionul Mureșul) unde urma să aibă loc jocul de divizia A. Comisia centrală de competiții și disciplină a F.R.F. A REANALIZAT contestația introdusă de dv. și A REVENIT asupra deciziei luată în ședința din 25 martie, dispunînd omologarea jocului respectiv cu rezultatul de pe teren* (n.n. 2—0 pentru Medicina).

Au semnat din nou secretarul F.R.F. și instructorul principal.

De ce această întorsătură de 180 de grade? Ce a intervenit pe parcurs pentru ca „judecătorul" să-și schimbe hotărîrea, reanalizînd contestația și dispunînd altceva decît a stabilit înainte? Atunci, totul fusese clar: *se juca pe un teren neregulamentar.* Mai tîrziu, comisia respectivă ... a aflat că, *„pe baza confirmării conducerii federației, s-a aprobat ca jocul să se dispute pe terenul de zgură, neomologat"*... Deci, în ziua de 25 martie, cînd s-a discutat contestația, comisia nu știa de aprobarea dată de F.R.F.

Să zicem că nu s-a știut. Iată, însă, cum se justifică, mai departe, revenirea asupra hotărîrii luate: *„Pentru că pe același teren urma să aibă loc jocul de divizia A"*... Care joc? În ziua respectivă (duminică 9 martie) A.S.A., singura echipă din Tg. Mureș de divizia A, evolua la București, unde — după cum toată lumea știe — a întîlnit pe Dinamo. Deci, nici acest motiv în baza căruia în a doua variantă a fost respinsă contestația, nu rezistă, pentru că, pur și simplu, nu există. Și atunci ce se poate crede? În aceste condiții cei de la Codlea au toate motivele să fie nemulțumiți de modul cum procedează „cei de la centru". Întrebare care nu poate primi decît răspuns afirmativ.

★

Ceea ce supără mai mult — în toată această chestiune — e modul în care lucrează în anumite cazuri Comisia centrală de competiții și disciplină. Se iau hotărîri, se trimit adrese, apoi se revine asupra lor fără temei, se încearcă scuze, se invocă motive puerile. În asemenea împrejurări, să ne mai mirăm că ne ajung la urechi vocile unor antrenori, jucători și conducători de formații care contestă valabilitatea unor sancțiuni ce le-au fost date? De pildă cei de la Petrolul și Progresul. *„Comisia de competiții și disciplină, spuneau aceștia, a fost intransigentă după cele întîmplate la jocul Petrolul — Progresul, dar foarte indulgentă cu echipa Crișul, căreia i-a dat un... serios avertisment după jocul cu Steaua, deși terenul din Oradea mai fusese suspendat pentru slabă organizare și acte huliganice.*

Dar, sînt cîteva lucruri asupra cărora cei vizați ar trebui să mediteze cu mai mult spirit de răspundere. „Balanța dreptății" trebuie să cîntărească la fel pentru toți cei aflați în culpă. De ce spunem aceasta? Pentru că am observat că la divizia C, de pildă (unde, într-adevăr, există mai multe abateri de la etica sportivă), unde e vorba de echipe mai mici, fără influență, plouă cu suspendări pe patru, pe șase sau opt etape. La divizia A, însă, se dau avertismente, deși în multe cazuri a fost vorba de organizare slabă de loviri, de eliminări de pe teren, injurii la adresa arbitrului sau a publicului, de „eroii" recidiviști sadea. Campionatul de fotbal se apropie de sfîrșit. Lupta pentru promovarea și, mai ales, pentru evitarea retrogradării, devine tot mai dîrză. Dar aceasta trebuie dusă în limitele sportivității, ale fair-play-ului. Iată de ce Comisia centrală de competiții și disciplină trebuie să fie intransigentă cu cei ce nu asigură buna organizare a meciurilor și se abat de la regulament luînd măsurile care se impun, indiferent că e vorba de x sau de y, de echipa de divizia A sau C.

Constantin ALEXE

Un rezultat prestigios al pistolarului Virgil Atanasiu

Întrecerile de pistol viteză din cadrul concursului internațional de la Leipzig la care au luat parte trăgători reprezentînd echipe militare din U.R.S.S., Polonia, Ungaria, R.P.D. Coreeană, Cehoslovacia, R.D. Germană, Cuba și România au adus un frumos succes pentru sportivul român VIRGIL ATANASIU. În compania unor țintași de certă valoare internațională ca Zapedski — campionul olimpic, Suleimanov (bronz la J.O.), Falta, Pinnig, Düring etc., Atanasiu și-a onorat titlul de recordman și campion al lumii, cucerind primul loc cu un rezultat remarcabil: 594 p (296+298). Iată de altfel și clasamentul: 1. V. Atanasiu 594 p, 2. W. Hamerlinski (Polonia) 592 p, 3. L. Pinnig (R.D.G.) 592 p, 4. R. Suleimanov (U.R.S.S.) 592 p, 5. G. Volinski (U.R.S.S.) 591 p, 6. Ch. Düring (R.D.G.) 591 p, 7. L. Falta (Cehoslovacia) 591 p, 8. G. Feller (R.D.G.) 590 p, 9. H. Marchand (R.D.G.) 590 p, 10. J. Zapedski (Polonia) 590 p... 12. M. Dumitriu 587 p... 16. A. Gered 580 p... 24. N. Ciotlos 570 p.

În proba pe echipe, formația română a ocupat locul al treilea, după selecționatele R.D. Germane și Cehoslovaciei, dar înaintea U.R.S.S., Poloniei, Ungariei, R.P.D. Coreene și Cubei. În general, competiția s-a desfășurat la un nivel tehnic ridicat, primii zece clasați realizînd rezultate de 590 p și peste această cifră.

★

Joi, au plecat la Bordeaux, pentru a participa la „Cupa țărilor latine și Greciei" trăgătorii Roșca, Rotaru, Ferecatu, Olărescu, Sicorschi, Popa, Iuga, Giușcă, Bratu și Maghiar. Concursul va avea loc vineri, sîmbătă și duminică.

De asemenea, vineri, un nou lot de țintași va pleca peste hotare. Vor face deplasarea: V. Atanasiu, I. Tripșa, P. Șandor, Șt. Alerhand, Șt. Caban etc. Sportivii români vor concura, între 23 și 31 mai la o importantă competiție internațională în Cehoslovacia, la Plsen.

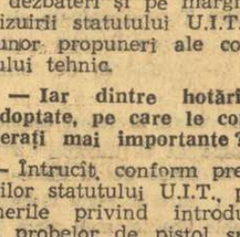

Meciul Dinamo — Constructorul, pe stadionul din „Ștefan cel Mare"

O schimbare de ultimă oră a intervenit în programarea meciului de rugby dintre Dinamo și Constructorul. El va avea loc vineri, de la ora 17, pe stadionul din șoseaua Ștefan cel Mare (în loc de stadionul Constructorul).

FOTBALUL ROMÂNESC VIZEAZĂ MEXICUL

În urma victoriei de la Lausanne, România conduce în seria I a preliminariilor C.M.

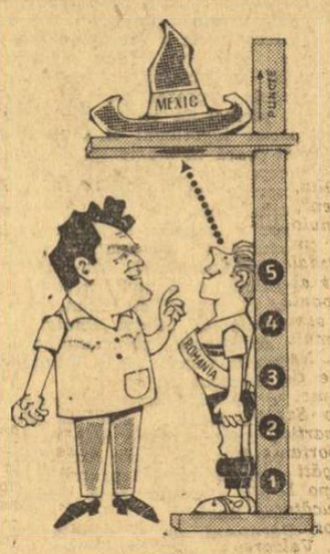

DR. TOMESCU (medicul echipei naționale): Îmi place cum te dezvolți, dar mai trebuie să crești...

Desen de AL. CLENCIU

Măsuri disciplinare

Comisia de competiții și disciplină a Federației române de fotbal, în ședința ținută aseară a analizat abaterile unor jucători și a luat următoarele măsuri:

— suspendarea pe cîte 4 etape a jucătorilor: **Tittesz** (Carpați Brașov) și **Szell** (Lemnarul Odorhei);

— suspendarea pe cîte 3 etape: **Dărăban** (Crișul), **F. Ene** (Metalul Topleț), **Cheța** (Arieșul Turda), **Lado** (C.I.L. Sighet) și **Lovasz** (Voința Tîrnăveni);

— suspendarea pe cîte 2 etape: **Szabolcs** (Crișul) și **Dorobeț** (Progresul Corabia);

— suspendarea pe cîte o etapă: **M. Ilie** (Victoria Caransebeș) și **Borota** (Olimpia Satu Mare);

— sancționarea cu ultim avertisment: **Teacă** (Prahova Ploiești) și **Ciocănaru** (Minerul Ghelar).

POST-RESTANT

FARMECUL INCERTITUDINII

Tovarășe redactor,

Cîteva rezultate-bombă înregistrate de curînd au readus — dacă mai era nevoie — în actualitate un adevăr care în sport are, cred eu, putere de axiomă. Mă refer la răsturnarea, direct ireală aș zice, a celor mai... exacte calcule teoretice, răsturnare care transformă învingătorii cei mai... siguri în învinși și pe învinșii cei mai implacabili în învingători. Desigur, inconstanța în rezultate constituie, printre altele, farmecul întrecerilor sportive. Dacă întotdeauna ar cîștiga favoriții — spectacolul sportiv ar deveni monoton, opac, nestimulator de pasiuni și de controverse — ar înceta să mai existe.

La noi, U.T.A. pierde cu Vagonul (într-un meci care, la o altă concepție despre sport, despre lupta cinstită, sportivă, l-ar fi putut cîștiga!), iar Crișul termină egal la Cluj cu Universitatea; — la alții, Celtic „scoate" meci egal la Milano, dar capotează pe teren propriu, cum tot pe teren propriu a pierdut și fosta falnică echipă a Portugaliei în meciul cu Elveția.

Uneori, explicația unor asemenea rezultate neconforme cu o evidentă îndelung verificată, a acestei inconstanțe în rezultate „teoretice" stă în neacomodarea cu un anume adversar, cu stilul lui de joc, care adversar nici măcar nu e nevoie să fie mai puternic decît altul. Marele C.A.O. de odinioară nu știa, pur și simplu, să joace cu Unirea Tricolor, nici la ea acasă și cu atît mai puțin în Obor.

Sînt cai de trap — e vorba, în fond, tot despre un spectacol sportiv, — care fac o figură excelentă dacă „apucă" să meargă singuri în fruntea plutonului, fără adversar lîngă ei, dar care din clipa în care sînt ajunși de alții se bălăbănesc anevoie și aleargă net sub valoarea recordurilor cu care sînt creditați.

Alteori, incertitudinea aceasta, care asigură, repet, personalitatea spectacolului sportiv și-i permanentizează marea audiență la interesul și simpatia publicului, se manifestă în lanț, angajînd cîte doi-trei parteneri.

Cred că cel mai celebru carusel de asemenea rezultate... ilogice s-a înregistrat pe vremuri (e mult de-atunci!) în boxul nostru. Iată cum era: la categoria „pană" existau trei „virjuri", trei talente: Marin Alexandrescu, Marcel Schoenfeld și Ion Mihail, care s-au bătut de multe ori între ei și-ntotdeauna cu aceleași rezultate. Adică: Schoenfeld îl bătea pe Marin, acesta îl bătea pe Mihail, dar cînd Mihail — cu redutabila și stîngheritoarea lui gardă pe dreapta — se-ntîlnea cu Schoenfeld, deci, cînd, teoretic, n-ar fi avut nici o șansă de cîștig în fața celui care dispusese de învingătorul său, cine credeți că triumfa? Ați ghicit: Ion Mihail. Și figura asta s-a repetat de cîteva ori (n-a fost vorba, așadar, de un accident, de o întîmplare) spre deliciul publicului, care nu mai înțelegea nimic și tot spera că o dată și-o dată calculele se vor confirma.

„Secretul" acestor rezultate alandala să fi stat, oare, numai în buclucașa gardă inversă a lui Mihail, cu care nu se împăca de loc Schoenfeld, dar de care Marin Alexandrescu, adică învinsul lui Schoenfeld și învingătorul, matematic, al lui Mihail, nici că se sinchisea?

Poate.

Inconstanță? Incertitudine?

Și una, și alta, și la un loc: farmecul spectacolului sportiv.

Cu bine, tovarășe redactor.

Al dumitale,
V. T. RANU

p. conf.,
— c. grigoriu —

PROGRAMELE concursurilor Pronosport și Pronobox din 1 iunie 1969 Nr. 22: concurs special cu premii suplimentare de 600 000 lei

		1	X	2			Grupa „1"	Grupa „X"	Grupa „2"	1	X	2
I	Steaua-Rapid				-	semi-muscă 48 kg	POLONIA, TURCIA, ALTE ȚĂRI	R.D. GERMANĂ, UNGARIA, U.R.S.S.	BULGARIA, ROMÂNIA, CEHOSLOVACIA			
II	Dinamo Buc.-Progresul				II	Muscă 51 kg	ANGLIA, SCOȚIA, CEHOSLOVACIA, R.F. a GERMANIEI, ROMÂNIA	FRANȚA, ITALIA, IUGOSLAVIA, POLONIA, R.D. GERMANĂ, ALTE ȚĂRI	BULGARIA, TURCIA, DANEMARCA, UNGARIA, U.R.S.S.			
III	Farul-„U" Cluj				III	Cocoș 54 kg	FRANȚA, OLANDA, IUGOSLAVIA, TURCIA, R.D. GERMANĂ, R.F. a GERMANIEI	ANGLIA, BULGARIA FINLANDA, UNGARIA, U.R.S.S.	CEHOSLOVACIA, POLONIA, ROMÂNIA, SCOȚIA, ALTE ȚĂRI			
IV	Crișul-Jiul				IV	Pană 57 kg	ANGLIA, ROMÂNIA, DANEMARCA, CEHOSLOVACIA, IUGOSLAVIA	FRANȚA, OLANDA, POLONIA, UNGARIA, IUGOSLAVIA, R.D. GERMANĂ, ALTE ȚĂRI	BULGARIA, ITALIA, R.F. a GERMANIEI, TURCIA, U.R.S.S.			
V	U.T.A.-F.C. Argeș				V	Semi-ușoară 60 kg	ANGLIA, BULGARIA, SCOȚIA, R.D. GERMANĂ, IUGOSLAVIA	CEHOSLOVACIA, ELVEȚIA, OLANDA, POLONIA, TURCIA.	R.F. a GERMANIEI, ROMÂNIA, UNGARIA, U.R.S.S., ALTE ȚĂRI			
VI	Politehnica-Dinamo Bacău				VI	Ușoară 63,5 kg	BULGARIA, ITALIA, OLANDA, ROMÂNIA, R.F. a GERMANIEI, UNGARIA	DANEMARCA, IUGOSLAVIA, R.D. GERMANĂ, U.R.S.S., ALTE ȚĂRI	ANGLIA, FINLANDA, CEHOSLOVACIA, POLONIA, TURCIA			
VII	Petrolul-Vagonul				VII	Semi-mijlocie 67 kg	CEHOSLOVACIA, IUGOSLAVIA, ELVEȚIA, TURCIA, R.D. GERMANĂ, UNGARIA	BULGARIA, OLANDA, DANEMARCA, SCOȚIA, U.R.S.S., ALTE ȚĂRI	ANGLIA, ROMÂNIA, POLONIA, R.F. a GERMANIEI, FINLANDA			
VIII	„U" Craiova-A.S.A. Tg. Mureș				VIII	Mijlocie ușoară 71 kg	ANGLIA, BULGARIA FINLANDA, SCOȚIA, IUGOSLAVIA, R.D. GERMANĂ	CEHOSLOVACIA, ELVEȚIA, ITALIA, POLONIA, TURCIA, UNGARIA.	FRANȚA, OLANDA, R.F. a GERMANIEI, ROMÂNIA, U.R.S.S. ALTE ȚĂRI			
IX	C.F.R. Pașcani-Metalul Buc.				IX	Mijlocie 75 kg	ITALIA, OLANDA, R.D. GERMANĂ, TURCIA, UNGARIA, ALTE ȚĂRI.	CEHOSLOVACIA, BULGARIA, SCOȚIA, FINLANDA, U.R.S.S., R.F. a GERMANIEI	ANGLIA, POLONIA, DANEMARCA, IUGOSLAVIA, ROMÂNIA.			
X	Gloria Bîrlad-Politehnica Galați				X	Semi-grea 81 kg	ANGLIA, BULGARIA, DANEMARCA, IUGOSLAVIA, GRECIA, U.R.S.S.	CEHOSLOVACIA, ELVEȚIA, OLANDA, R.D. GERMANĂ, UNGARIA, ALTE ȚĂRI	FRANȚA, POLONIA, R.F. a GERMANIEI, ROMÂNIA, TURCIA			
XI	Met. T. Severin-C.F.R. Cluj				XI	Grea peste 81 kg	ANGLIA, ELVEȚIA, CEHOSLOVACIA, R.F. a GERMANIEI, UNGARIA, ALTE ȚĂRI.	DANEMARCA OLANDA, POLONIA, TURCIA, ROMÂNIA	BULGARIA, FRANȚA, IUGOSLAVIA, R.D. GERMANĂ, U.R.S.S.			
XII	Ind. sîrmei-Gaz metan				XII	Cele mai multe... medalii de aur	BULGARIA. R.F. a GERMANIEI, TURCIA, UNGARIA	AUSTRIA, OLANDA, IUGOSLAVIA, POLONIA, ROMÂNIA, R.D. GERMANĂ	ANGLIA, OLANDA, CEHOSLOVACIA, U.R.S.S. ALTE ȚĂRI			
XIII	Metalul Hunedoara-C.F.R. Arad				XIII	Cele mai multe... medalii de argint	ANGLIA, CEHOSLOVACIA, R.D. GERMANĂ, IUGOSLAVIA	BULGARIA, POLONIA, R.F. a GERMANIEI, ROMÂNIA	OLANDA TURCIA, UNGARIA, U.R.S.S. ALTE ȚĂRI			

Cu aceeași variantă se poate participa atît la premiile de la Pronosport, cît și la premiile speciale de la Pronobox. La Pronosport, pronosticurile se înscriu în mod obișnuit 1, X, 2. La Pronobox, pronosticurile se înscriu tot prin 1, X sau 2 pentru a desemna grupa din care face parte țara al cărei reprezentant va deveni campion european. De ex.: dacă la cat. semimijlocie (67 kg) — la VII — considerați că va fi campion european reprezentantul României, treceți pronostic 2.

La XII trebuie indicată grupa din care face parte țara ai cărei reprezentanți vor cuceri cele mai multe medalii de aur, iar la XIII cele mai multe medalii de argint.

BILETELE PENTRU MECIUL DINAMO BUCUREȘTI — U.T.A.

Pentru jocul de fotbal Dinamo București — U.T.A., care se va disputa duminică la ora 17 pe stadionul Dinamo, biletele au fost puse în vînzare prin casele obișnuite. La casele stadionului Dinamo, biletele se vînd numai pînă duminică la ora 11.

Actualitatea internațională

ASTĂ-SEARĂ, LA LUMINA REFLECTOARELOR

RAPID BUCUREȘTI — SPARTAK BUDAPESTA

într-un dublu duel de judo

Campioana țării noastre la judo, Rapid București, susține astă-seară o întîlnire internațională cu puternica echipă Spartak Budapesta, cîștigătoarea ultimelor două ediții ale campionatului Ungariei. În deschidere va avea loc un meci între echipele de tineret ale cluburilor respective. Partidele se vor disputa, începînd de la oră 19,30, pe un patrulater amenajat în potcoava stadionului Giulești, la lumina reflectoarelor. Oaspeții au sosit ieri după-amiază în Capitală.

Un nou atac la poarta cipriotă. De la stînga la dreapta Koureas, Mertakas și Held. Fază din meciul R.F.G. — Cipru 12—0.
Telefoto : A.P.-AGERPRES

FOTBAL PE GLOB

Amănunte despre meciurile de miercuri

Estudiantes a cîștigat din nou „Cupa campionilor Americii de Sud"

„Cupa campionilor Americii de Sud" a revenit și în acest an formației argentiniene Estudiantes la Plata. În meciul revanșă, Estudiantes a întrecut cu 2—0 (2—0) pe Nacional din Uruguay, prin golurile marcate de Flores (min. 31) și Conigliaro (min. 37).

O duzină de goluri la Essen

In meciul cu echipa Ciprului disputat la Essen, fotbaliștii vest-germani au fost net superiori, obținînd victoria cu 12—0 (7—0) prin golurile înscrise de Müller (4), Overath (2), Haller (2), Lorenz, Held, Höttges și Vogts.

În urma acestui rezultat, clasamentul grupei a VII-a a C.M. are următoarea înfățișare : **1. R. F. a Germaniei** — 9 puncte (17—1) din 5 jocuri ; **2. Scoția** — 7 puncte (16—2) din 4 jocuri ; **3. Austria** — 4 puncte (10—7) din 5 meciuri ; **4. Cipru** — 0 puncte (2—35) din 6 meciuri. R. F. a Germaniei mai are de jucat cu Scoția la Hamburg, iar Austria cu Scoția la Viena.

Pentru prima oară în posesia trofeului

După cum s-a mai anunțat, în finala „Cupei cupelor" disputat la Basel, F. C. Bratislava a învins cu 3—2 (3—1) echipa F. C. Barcelona, intrînd în posesia trofeului. Este pentru prima oară cînd o echipă cehoslovacă își înscrie numele în palmaresul unei competiții europene intercluburi. Cehoslovacii au deschis scorul în minutul 1 prin Cvtler, apoi spaniolii au egalat prin Zaldua. Spre sfîrșitul reprizei, F. C. Bratislava a dominat categoric marcînd două puncte prin Jokl și Capkovic. În minutul 52 spaniolul Rexach a redus din handicap, trimițînd din corner balonul direct în plasă.

17 minute de întrerupere

În semifinalele „Cupei orașelor tîrguri" Newcastle United a jucat mai bine, în partida revanșă cu Glasgow Rangers (2—0), marcînd cele două puncte prin Scott și Sinclair. Jocul a fost urmărit de peste 60 000 de spectatori. Deoarece o parte din publicul spectator a invadat terenul de joc, arbitrul meciului a trebuit să întrerupă partida, în repriza a doua, pentru 17 minute !

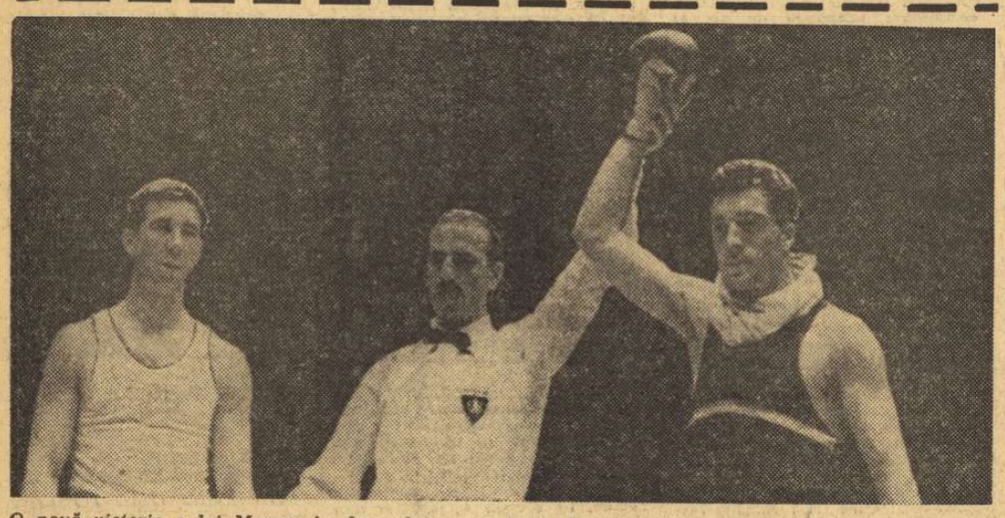

O nouă victorie a lui Monea, în drumul spre medalie. Invinsul său, polonezul Dampc.

EUROPENELE DE BOX

EDIȚIA XV: O medalie de argint și 4 de bronz

Au mai trecut doi ani. In toate țările continentului nostru, se desfășurau pregătiri febrile pentru turneul olimpic de la Tokio. Pînă atunci, însă, reprezentanții de vază ai boxului european aveau de susținut un test dificil pentru stabilirea noilor ierarhii la cele zece categorii de greutate : campionatele continentale. Confruntările au avut loc — de data aceasta — în Palatul sporturilor din Moscova, situat în marele complex sportiv „Lujniki". Pentru cele 10 centuri europene au luptat 133 de boxeri din 18 țări. Antrenorii Ion Chiriac și T. Niculescu au selecționat o formație mai tînără decît la confruntările precedente, în dorința de a o roda pentru viitoarele J.O. : C. Ciucă, N. Puiu, A. Olteanu, Fl. Pătrașcu, I. Mihalic, V. Mîrza, V. Badea, I. Monea, Șt. Cojan și V. Mariuțan.

In primul său meci, Puiu l-a învins net pe campionul european de la Lucerna, vest-germanul Rascher. Imediat, semigreul Cojan ne-a adus satisfacția unei victorii rapide, prin k.o. în rundul I, asupra elvețianului Rouiller. Lovituri dure au caracterizat primele două reprize ale meciului dintre V. Badea și Sebök (Ungaria). In final, reprezentantul nostru a atacat mai decis, obținînd victoria la puncte.

A venit rîndul lui Olteanu să pătrundă în careul magic. Acțiunile sale repetate în lupta de aproape, încheiate de fiecare dată cu croșee la cap, i-au adus un mare avantaj. Tenacele său adversar, elvețianul Chervet, a încercat să stopeze furtuna, dar a comis dese obstrucții și a primit două avertismente, iar în ultima repriză a fost descalificat. Patru din cei cinci judecători l-au preferat pe Monea, care a obținut astfel o victorie de prestigiu în fața polonezului Dampc. Mihalic a pierdut la Tumins (U.R.S.S.), dar întrecerea lor a fost mai echilibrată decît la Belgrad. Italianul Sabri l-a eliminat pe Pătrașcu, care a atacat sporadic, iar atunci cînd a făcut-o, a lovit fără convingere.

Urmașul lui Dobrescu în categorie, C. Ciucă, a jonglat cum a vrut cu finlandezul Parvalen, obținînd decizia cu 5—0. O victorie clară (a doua) a realizat și Olteanu, care l-a depășit — la puncte — pe scoțianul Armstrong. Badea s-a acomodat greu la început cu Vranjesevici (Iugoslavia), a primit și un avertisment pentru lovituri cu mănușa deschisă (repriza secundă), după care a forțat, plasînd directe de stînga precise. Victoria i-a aparținut cu 4—1. Cojan s-a ascuns deseori în mănuși, a fugit între corzi, a primit un avertisment pentru lovituri sub centură (rundul II) și unul pentru țineri (rundul III). În cele din urmă a fost descalificat de arbitrul austriac Kramer, așa că sovieticul Pozniak s-a calificat în turul următor. Doar o jumătate de minut a rezistat olandezul Gans în fața impetuosului Puiu, puternicele lovituri recepționate la plex punîndu-l k.o.

Fără să forțeze prea mult, Monea l-a învins pe Frauenlob (Austria), iar Mîrza a pierdut — discutabil — la italianul Bertini. În fața colosului Cané (Italia), Mariuțan a boxat timorat și, firește, a pierdut la puncte.

Cinci boxeri de-ai noștri s-au calificat în semifinale : Ciucă, Olteanu, Puiu, Badea și Monea. Dintre aceștia doar Monea a reușit să obțină calificarea în finale, ca urmare a victoriei asupra vest-germanului Schultz. Dacă arbitrajele ar fi fost bune, am fi putut avea încă un reprezentant în lupta decisivă pentru centură. Dar Ciucă — deși a evoluat excelent, a fost declarat învins (cu 3—2) în fața lui Bistrov (U.R.S.S.). Olteanu a fost învins de italianul Girgenti, la puncte. Puiu a cedat lui Petrici (Iugoslavia) tot la puncte, iar Badea a pierdut prin abandon în rundul I în fața lui Lagutin (U.R.S.S.). Deși au trecut 6 ani de atunci, finala dintre Monea și Popencenko (U.R.S.S.) — deși victoria i-a revenit celui de-al doilea — nu ne-a dispărut încă din memorie, mai cu seamă că am văzut-o la fața locului.

Romeo CĂLĂRAȘANU

Campionii Europei — *ediția XV : Bistrov (U.R.S.S.), Grigoriev (U.R.S.S.), Stepașkin (U.R.S.S.), Kajdi (Ungaria), Kulej (Polonia), Tamulis (U.R.S.S.), Lagutin (U.R.S.S.), Popencenko (U.R.S.S.), Pietrzykowski (Polonia), Nemec (Cehoslovacia).*

Sprint final

(Urmare din pag. 1)

prelată. Ea este, dacă vreți, lucrul cel mai simplu de pe lume : o foaie de cort, puțin cauciucată, impermeabilă, firește. Dar realizarea unui astfel de „acoperiș", pe o suprafață de 2 800 de metri pătrați, a însemnat o treabă extrem de grea, rezolvată în numai 45 de zile, datorită soluției ingenioase prezentate de colectivul de ingineri de sub conducerea tov. Laszlo. Altfel, am fi avut ca singur acoperiș, cerul. Ceea ce nu e întotdeauna convenabil...

Dar, avînd deasupra noastră prelata, ne vom simți la „europene" oarecum ca într-o sală. Și acesta este doar începutul unor amenajări care vor transforma, nu peste mult timp, patinoarul „23 August" într-o autentică „hală" de sport. Deocamdată, trecem în revistă realitățile, ceea ce ne oferă în momentul de față arena sportivă din Bulevardul Muncii, ceea ce deslușim singuri sau cu ajutorul celor din jur, în decorul încă neterminat pe care ni se opresc mereu privirile.

Să vedem, de pildă, ce s-a făcut pentru cei peste 200 de ziariști și reporteri de radio și televiziune, care, cu ajutorul telefonului și al undelor vor transmite în toată Europa știri, comentarii și imagini de la marea întrecere pugilistică din București. La acest capitol, toți organizatorii caută să se prezinte fără reproș ! Iar noi avem de apărat și prestigiul cucerit cu prilejul altor mari organizări sportive. Să notăm, deci, că la dispoziția ziariștilor vor sta 180 de fire telefonice. De asemenea, vor exista 12 cabine închise pentru transmiterea de reportaje telefonice. Vizavi, pe partea dreaptă a arenei, au fost amenajate 25 de cabine de radio și de televiziune.

Bineînțeles, ne-a interesat să vedem și cabinele rezervate boxerilor, camera de mănuși și celelalte spații din vestiarul sportivilor. Aici, treaba este aproape sfîrșită, mai puțin vopsitul și curățenia. Vor exista 11 cabine în care boxerii se vor simți bine (măcar pînă la intrarea în ring ! După aceea, totul depinde de ei și nu de organizatori !).

Un vast aparat de ordine va asigura, pe de o parte, buna deservire a spectatorilor, iar pe de altă parte va veghea pentru ca nimic să nu tulbure desfășurarea reuniunilor.

Ieri, la ora 7 dimineața, era prezent pe șantier și tov. Gheorghe Guriev, președintele Federației române de box. Și el întreba, în dreapta și în stînga, cu emoție, cerînd relații despre mersul lucrărilor și, mai ales, despre... sfîrșitul lor. I s au dat toate asigurările.

Și-atunci ? Marți 27 mai, „repetiție generală" a zilei inaugurale, mai puțin meciurile de box. În rest, tot : defilarea sportivilor, ceremonia de deschidere... Ca la premieră...

Trimișii noștri speciali, la turneul UEFA, Marius POPESCU și Ovidiu IOANIȚOAIA, transmit

Decepție în al treilea joc România—U.R.S.S. 0-1 (0-1)

ZWICKAU, 22 (prin telefon). Complexele, timiditatea, crisparea echipei noastre în debutul de joc au fost prezente și în meciul cu „11"-le sovietic (ca și în prima partidă cu Turcia) și drept urmare handicapul psihic a căpătat un corespondent în evoluția tehnică a fotbaliștilor noștri, transformîndu-se în min. 36 într-un handicap de scor (1—0 pentru U.R.S.S.).

Dacă după partida cu Portugalia n-am fost zgîrciți cu laudele la adresa echipei române, de data aceasta trebuie să subliniem, cu aceeași obiectivitate, jocul ei nesatisfăcător din prima repriză, cînd fotbaliștii noștri n-au legat mai nimic.

Este posibil ca marele consum de energie în partida de marți să-și fi spus și el cuvîntul în acest ultim meci al grupei, dar credem că modul greșit în care tinerii noștri fotbaliști abordează îndeobște jocurile, îi situează de la început, într-o poziție de inferioritate pe care nu întotdeauna reușesc s-o refacă.

În a doua parte a meciului în care juniorii români au fost superiori, aruncînd în joc multă voință și energie, a lipsit scînteia de luciditate care să ordoneze acțiunile și eventual să ducă la refacerea handicapului de pe tabela de marcaj. Forcing-ul echipei noastre în această parte a jocului a fost manifestat, dar efectul dominării și superiorității ei nu ne-a adus decît palida satisfacție platonică că fotbaliștii noștri ar fi putut realiza mai mult. Dar, n-au făcut-o și, spre decepția iubitorilor de fotbal din țara noastră, trebuie să spunem că au fost învinși de un adversar care nu le-a fost cu nimic superior, ambele echipe jucînd — dacă vreți un corespondent în cifre — de nota 6.

Cu această înfrîngere echipa română și-a încheiat cariera în cea de-a XXII-a ediție U.E.F.A., evoluția ei pe ansamblul celor trei partide jucate dezvăluind reale potențe (sîntem siguri că mulți dintre acești juniori vor ajunge fotbaliști de valoare ai țării noastre), dar și lipsuri asupra cărora antrenorii noștri trebuie să mediteze, reacționînd prin fapte.

Iată, succint, filmul partidei : debut nervos, cu multe greșeli de ambele părți. În min. 15 notăm prima ocazie de gol : la un „printre" bine servit de Rikun, Grigoriev scapă singur în careul mare și de la numai 10 metri saltă balonul peste bară. Jocul este echilibrat. În min. 22, Radu Ionescu execută un slalom printre apărătorii sovietici, reușește cinci driblinguri consecutive, dar, intrat în careu este contrat în extremis de fundașul Zviagintev. Se joacă mai mult la centrul terenului, cu multe greșeli de ambele părți. În min. 36 „cade" unicul gol al partidei : la o lovitură liberă de la 17 metri, lateral stînga de poarta noastră, Rikun trimite un șut-centrare la firul ierbii și Grigoriev deviază în plasă, surprinzîndu-i pe toți apărătorii noștri : U.R.S.S.—România 1—0.

Ultimele 40 de minute ale partidei încep într-un ritm mai rapid imprimat de jucătorii noștri dar și cu mai multe neregularități. Românii domină mai mult forțînd egalarea. Prima ocazie se ivește în min. 52 cînd Petreanu pătrunde pe dreapta, dar este dezechilibrat de fundașul Pianik și cade în careu. Arbitrul lasă, însă, jocul să curgă... Finalul meciului îi găsește pe români atacînd cu înverșunare, dar adversarul se apără calm, organizat. În min. 60 notăm o mare ocazie a juniorilor români : o centrare lungă a lui Radu Ionescu depășește întreaga apărare sovietică, dar nu găsește nici un jucător român care s-o fructifice. Cinci minute mai tîrziu Atodiresei pătrunde spectaculos pe stînga, pasează lui Ștefănescu care, din marginea careului, șutează puternic la rădăcina barei dar portarul sovietic apără ! Și meciul ia sfîrșit în nota de dominare a echipei române...

ROMÂNIA : Ariciu — Cristache, Cringașu, Broșovschi, Hainal, Naom, Beldeanu, Ionescu, Atodiresei, Ștefănescu, Petreanu.

U.R.S.S. : Cianov — Kozin, Mirzoian, Zviagințev, Pianik, Rikun, Kisamutinov, Kurașinov, Grigoriev (min. 73 Kulicenko), Sevcenko, Timofeev.

A arbitrat Robert Helies (Franța).

ALTE REZULTATE :

Portugalia—Turcia 1—0
R.D.G.—Anglia 4—0
Cehoslovacia—Malta 7—0
R.F.G.—Spania 2—1
Bulgaria—Franța 3—1
Austria—Polonia 3—0
Iugoslavia—Scoția 3—1

Din grupa A a turneului, în care a jucat și echipa României dreptul de a participa la semifinale l-a cîștigat echipa U.R.S.S.

ROMÂNIA—ISRAEL ÎN „CUPA DAVIS"

(Urmare din pag. 1)

vină acel moment critic care dereglează uneori evoluția fostului nostru campion. Dar n-a fost nimic... Țiriac a continuat să joace cu mult aplomb, a egalat imediat și apoi, cu un ghem cîștigat contra serviciului, a arătat că prelungirile nu vor dura prea mult. Frumoasele mingi de apărare ale lui Davidman, duelurile de stopuri la fileu, ca și atacurile în forță n-au schimbat aspectul general al jocului, el decurgînd în favoarea românului.

Ultimul set a confirmat superioritatea lui Țiriac. În avans de la început, tenismanul nostru a înaintat pas cu pas spre victorie, pe care și-a adjudecat-o fără drept de apel. Echipa României conduce cu 2—0 în fața Israelului după epuizarea primelor două meciuri de simplu.

Acum, așteptăm partida de dublu. În special, dorim să-i revedem pe cei doi recunoscuți specialiști ai probei de perechi — așa cum îi certifică și ultimele rezultate — Ion Țiriac și Ilie Năstase. Ei apar după acel prestigios rezultat obținut în fața echipei americane Ashe-Pasarell, învinsă în open-ul de la Bruxelles. Desigur, adversarii de azi ai cuplului român au o misiune dificilă, dar replica lui Davidman și Froman (specialistul în dublu al oaspeților) se poate dovedi redutabilă.

Programul, pe terenul central de la Progresul, începe la ora 16. După partida de dublu, se va desfășura finala „Cupei Primăverii", dintre P. Mărmureanu și S. Dron.

Corespondență specială din Belgrad

DAVIS-CUP-MENII IUGOSLAVI SUSȚIN UN MECI DIFICIL CU ECHIPA SPANIEI

La Belgrad se consideră că în întîlnirea dintre echipele de tenis ale României și Israelului din turul II al „Cupei Davis", favoritul cert este România. In turul III, deci, România ar avea ca adversar pe învingătorul dintre echipele Iugoslaviei și Spaniei care se vor întîlni între 23 și 25 mai pe terenurile „Șalata" din Zagreb.

Acest meci stîrnește un interes deosebit, dar firesc, dacă ne gîndim la faptul că ambele reprezentative au cîte un jucător în formă mare. In special iugoslavul Z. Franulovici joacă în momentul de față excepțional. Să amintim doar victoriile lui asupra așilor tenisului, din recentul concurs „open", încheiat la Bruxelles. Franulovici a eliminat, pe rînd, pe profesionistul sud-african Drysdale, apoi pe Ricci, component al echipei americane participante la „Cupa Davis" și în semifinale, pe cîștigătorul ultimului turneu de la Wimbledon, Newcombe.

Pe de altă parte, în echipa Spaniei joacă și celebrul Manolo Santana care a renunțat să participe la cîteva concursuri importante tocmai pentru a se pregăti cît mai bine pentru „Cupa Davis".

Jucătorul nr. 2 din echipa Iugoslaviei este Bora Iovanovici. Valoarea lui este recunoscută și se speră că nu va provoca surprize nedorite. La spanioli, racheta nr. 2 este tînărul Orantes, un jucător foarte periculos și tenace. Ceilalți componenți ai celor două echipe sînt : la iugoslavi Spear și Ivancici, iar la spanioli Gisbert și Arilla care va juca, probabil, în proba de dublu, făcînd pereche cu Santana.

Ambele echipe au cîte un antrenor celebru. Spaniolii sînt antrenați de L. Hoad, imbatabilul jucător de acum 10-12 ani, în timp ce Franulovici și Iovanovici vor fi conduși de nu mai puțin cunoscutul Nikola Pilici, care nu poate juca în „Cupa Davis", deoarece a trecut la profesionism.

Pilici a declarat că Spania, deși favorită absolută în acest meci, nu este imbatabilă și că totul va depinde de jocul pe care-l vor presta Franulovici și Santana.

Ca un factor hotărîtor, Pilici a amintit starea terenului, fiind cunoscut faptul că Franulovici joacă mai bine pe terenuri tari, rapide, iar Santana invers. Dacă în zilele întîlnirii de la Zagreb va ploua din nou ca și în timpul recentei întîlniri Iugoslavia — Franța, cîștigată de primii cu 3—2, atunci terenul propriu îl va avantaja pe oaspetele Santana.

Iugoslavia și Spania s-au întîlnit pînă acum de două ori tot în cadrul „Cupei Davis", deși Iugoslavia participă din 1927 în acest campionat mondial neoficial. În ambele întîlniri au învins spaniolii : în 1961 la Split cu 3—2, și în 1966 la Barcelona cu 4—1.

Ivo GORAN

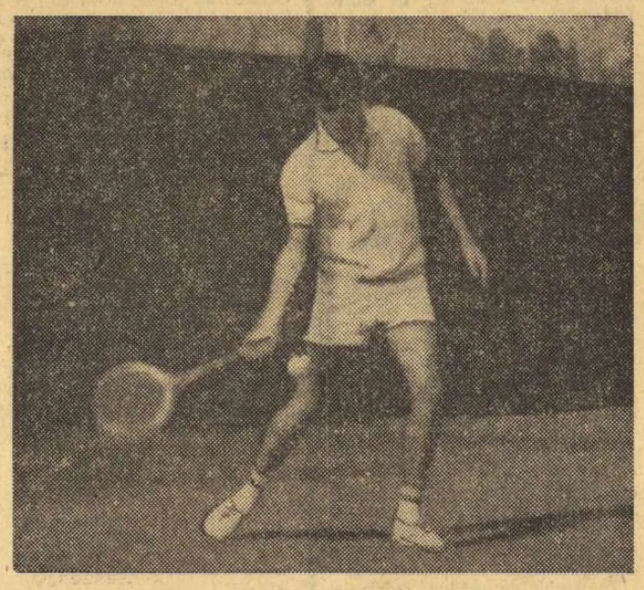

Z. FRANULOVICI

Concursul de sărituri de la Rostock

În cadrul concursului internațional de sărituri în apă de la trambulină, disputat la Rostock cu participarea celor mai buni specialiști din Italia, U.R.S.S., Canada, Cuba, Polonia, Olanda și România, în proba de sărituri de la trambulina de 3 m au fost înregistrate următoarele rezultate : **masculin** : 1. Vl. Vasin (U.R.S.S.) 541,95 p, 2. F. Cagnotto (Italia) 505,65 p, 3. K Dibiasi (Italia) 475,35 p. ...9. **C. Nedelcu** (România) 394,80 p, ...17. **G. Fabich** (România) 312,10 p ; **feminin** : 1. Tamara Fedosova (U.R.S.S.) 414,40 p, 2. Boys Beverley (Canada) 398,25 p, 3. Christa Köhler (R.D.G.) 386,05 p, ...12. **Irinel Popescu** (România) 232,95 p.

Calificări pentru C.E. de baschet

La Budapesta, în prima zi a turneului de calificare pentru campionatul european masculin de baschet, echipa Ungariei a întrecut cu 69—58 (36—23) selecționata Turciei. Într-un alt joc, reprezentativa Franței a dispus cu 71—59 (38—28) de formația Albaniei.

În cadrul aceleiași competiții au început și întrecerile grupei de calificare de la Salonic. În prima partidă s-au întîlnit echipele Greciei și R. F. a Germaniei. La capătul unei partide echilibrate, care a necesitat prelungiri, baschetbaliștii greci au obținut victoria cu scorul de 69—55.

Victorii clare în Cupa Federației internaționale de tenis

ATENA 22. — „Cupa Federației internaționale", competiție de tenis rezervată echipelor feminine, a continuat la Atena cu primele întîlniri din optimile de finală : Olanda — Indonezia 3—0 ; Italia — Mexic 3—0 ; Cehoslovacia — Elveția 3—0 ; S.U.A. — Iugoslavia 3—0.

26 DE ȚĂRI LA C.E. DE TIR

PRAGA, 22 (Agerpres). — Țintași din 26 de țări vor participa între 18 și 23 august la campionatele europene de tir programate în orașul cehoslovac Plsen. Printre țările participante figurează Franța, Italia, ROMÂNIA, Polonia, U.R.S.S., Spania, Ungaria etc. In afară de concurs vor participa cei mai buni țintași japonezi și americanul Garry Anderson, de mai multe ori campion al lumii.

„CURSA PĂCII"

A TREIA VICTORIE ÎN ETAPĂ A LUI DIETER GONSCHIOREK

DRESDA, 22 (Agerpres). — Etapa a 13-a din „Cursa Păcii", disputată între Cottbus și Dresda (113 km), l-a consacrat pentru a treia oară învingător la sprint pe Dieter Gonschiorek (R.D.G.) — 3 h 13:05. El a dispus de un pluton numeros în care se aflau și cicliștii români. Gh. Moldoveanu a fost clasat al 11-lea în această etapă. Continuă se conducă francezul Danguillaume, urmat la 42 sec de Szurkowski (Polonia) și la 2:39 de Gonschiorek. Cu trei etape înainte de sfîrșit, în cursă au mai rămas 68 de cicliști, din cei 98 cîți au luat startul.

„TURUL ITALIEI" ÎNDOLIAT LA SOSIREA ÎN TERRACINO

Pentru a doua oară, Eddy Merckx înscrie o victorie de etapă în actualul Giro. Ciclistul belgian a trecut primul linia de sosire la Terracino, în 5 h 13:34, după 206 km parcurși de la startul luat la Viterbe. L-a urmat, la o roată, compatriotul său Reybroeck.

De notat că la sosire, din cauza aglomerației de spectatori, o tribună s-a prăbușit. Și-a pierdut viața un copil, iar printre cei grav răniți se află și ciclistul italian Lorenzo Carminati.

-TELEX-TELEX-TELEX-TELEX-TELEX-TELEX-TELEX-

La Tbilisi s-a disputat întîlnirea internațională de scrimă dintre selecționatele R.S.S. Gruzine și R.D. Germane. Meciul de sabie s-a încheiat cu victoria gazdelor cu scorul de 5—3. La spadă, sportivii din R.D. Germană și-au adjudecat victoria cu 9—6.

■

Campionul mondial de box la cat pană, australianul de origine franceză Johny Famechon, care se află de mai multe săptămîni în Anglia, a susținut o nouă întîlnire la Londra primind replica englezului Jimmy Anderson. Famechon a cîștigat la puncte.

■

După șase runde, în turneul internațional de șah al marilor maeștri de la Natanya (Israel), conduce jucătorul american Samuel Reshevski cu 5 puncte, urmat de compatrioții săi, Lombardi și Benkö, cu cîte 4 p, Kraidman (Israel) 3½ p etc.

■

După 6 etape în Turul ciclist al Olandei rezervat amatorilor, în fruntea clasamentului se află Benjamins (Olanda) — 21 h 50:15.0, urmat de belgianul Van Roosbroeck la 12 sec.

În cadrul unui concurs de atletism desfășurat la Knoxville (S.U.A.), sportivul american James Craig a cîștigat cursa de 880 yarzi în 1:48,0. Proba de 440 yarzi a revenit lui Al. Caffee, cu 45,6, iar cea de săritură în înălțime lui Ron Jourhan cu 2,13 m.

■

Cu prilejul unei gale pugilistice care a avut loc la Honolulu, campionul mondial la categoria ușoară, americanul Mando Ramos, l-a învins prin k.o. în rundul 7 pe compatriotul său, Jerry Graci.

Tiparul I. P. „Informația", str. Brezoianu nr. 23—25. București

40368

PROLETARI DIN TOATE ȚĂRILE, UNIȚI-VĂ!

Redacția și administrația: str. Vasile Conta nr. 16, tel. 11.10.05, interurban 72 și 286. Telex sportrom buc. 180.

sportul

4 pagini 30 bani

Anul XXV — Nr. 553 (5987) ZIAR AL CONSILIULUI NAȚIONAL PENTRU EDUCAȚIE FIZICĂ ȘI SPORT Simbătă 24 mai 1969

BUCUREȘTI - BELGRAD - SOFIA LA DIRT-TRACK

Stopate din cauza desființării pistei de pe stadionul Dinamo, cursele de dirt-track, mult gustate de public, au fost reluate grație noii arene amenajate în incinta complexului Metalul de la Pantelimon.

După concursul inaugural, iată că iubitorii sportului cu motor din Capitală vor asista mîine la o întrecere internațională: București—Belgrad—Sofia. În echipele oaspete vor evolua M. Stankovic, M. Stoikovic (Belgrad), P. Petcov, G. Nedialcov (Sofia), iar printre concurenții români se numără cunoscuții alergători Alexandu Datcu, Alex. Sinca, precum și o serie de tineri talentați. Primul start se dă la ora 10.

Azi, la Oradea

România—Ungaria la gimnastică artistică

Deși, la ora actuală, cu posibilități modeste, gimnastica noastră artistică își înscrie astăzi în palmaresul său un eveniment important: prima confruntare interțări, prin programarea, la Oradea, a meciului România — R. P. Ungară. Sînt prevăzute numai exerciții liber alese, la 3 probe: exerciții fără obiect și două exerciții cu obiect (la alegere dintre cerc, coardă și minge).

Ca arbitră neutră va funcționa Maria Filipova (Bulgaria).

Pentru ambele echipe, întîlnirea de la Oradea constituie un prilej de verificare a forțelor înaintea campionatelor mondiale de la Varna.

LA POIANA BRAȘOV

O DUBLĂ CONFRUNTARE INTERNAȚIONALĂ DE LUPTE GRECO-ROMANE

Sportivii noștri fruntași din lotul de lupte greco-romane, susțin mîine, la Poiana Brașov, ultimul examen înaintea campionatelor europene de la Modena (Italia). Antrenorul federal, Ion Corneanu, va alinia două echipe: una de tineret (care va primi replica reprezentativei similare a R.D. Germane), și una de seniori, ce se va confrunta cu formația Marocului. Întrecerile vor avea loc, începînd de la ora 11, pe un patrulater instalat în aer liber. După aceste întîlniri va fi alcătuit lotul României pentru competiția continentală de la începutul lunii viitoare (5—8 iunie).

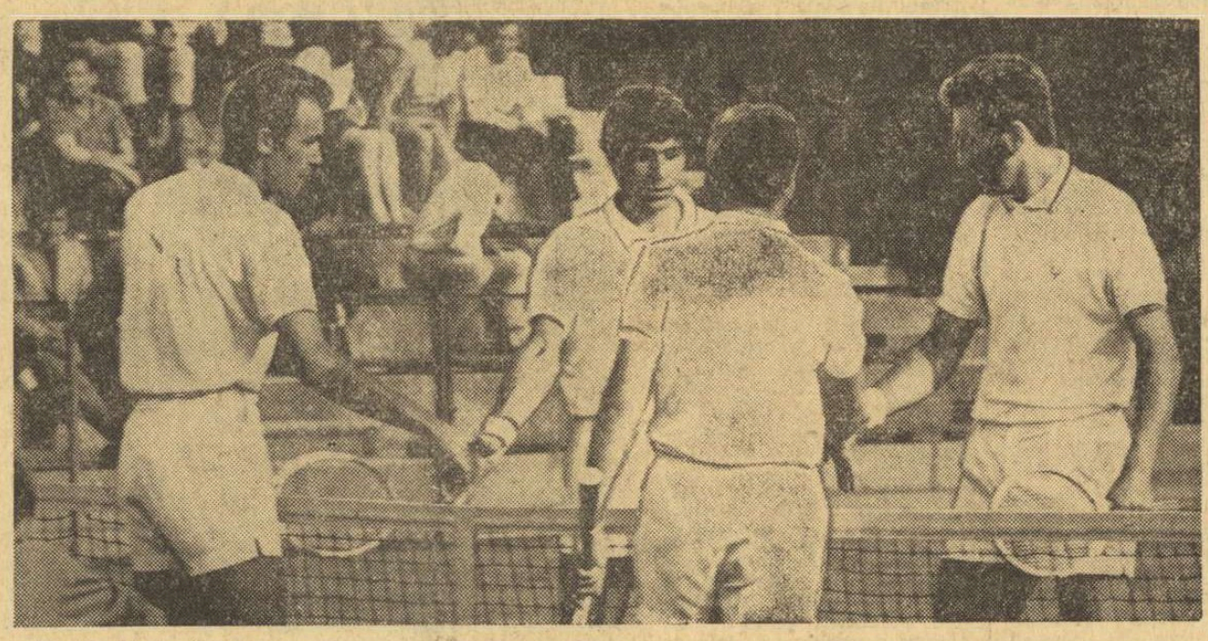

După schimburile de mingi din fața fileului, tradiționalele strîngeri de mîini încheie disputa tenismanilor români și israelieni (de la stînga la dreapta): Eliazar Davidman, Ilie Năstase, Jan Froman, Ion Țiriac.

Clujeanul Andrei Sepci (aici aruncînd la disc) — cîștigătorul concursului republican de decatlon.

„CUPA DAVIS": 3-0 ÎN PARTIDA CU ISRAEL

ROMÂNIA S-A CALIFICAT ÎN SEMIFINALELE ZONEI EUROPENE

Cu victoria din întîlnirea de dublu de ieri, echipa României și-a asigurat calificarea în turul al treilea al „Cupei Davis". Astfel, ca și la ediția precedentă, tenismanii români pășesc în semifinalele zonei europene (grupa B). Acum, toate privirile se îndreaptă spre Zagreb, unde urmează să fie desemnată viitoarea noastră adversară, Spania sau Iugoslavia.

Dar, să revenim la meciul cu Israelul, decis cu 3—0 în favoarea jucătorilor români. A treia confruntare în fața fileului a consfințit din nou superioritatea gazdelor. Ion Țiriac și Ilie Năstase, făcînd încăodată dovada calităților lor de dubleuri, au avut la discreție meciul lor cu perechea israelită Eliazar Davidman — Jan Froman. Ca și în prima zi, nici un set n-a intrat în patrimoniul oaspeților.

La început, jocul părea suficient de echilibrat. Fiecare dintre adversari și-a fructificat serviciul și scorul s-a menținut strîns pînă la 3—2. A trecut la serviciu Davidman. Și aici s-a produs prima breșă. Românii, din ce în ce mai stăpîni pe returi, preiau puternic inițiativa și cîștigă ghemul ca și cele următoare: 4—2, 5—2, 6—2.

Setul secund îi arată pe români dezlănțuiți și jocul devine complet linear. Atît la serviciu cît și la primire, Țiriac și Năstase manifestă o superioritate evidentă. Primul execută cîteva lovituri măiestre, cu care își derutează și mai mult adversarii. Ilie nu se lasă mai prejos și smeciază cu putere, culegînd puncte prețioase. Set cîștigat la zero.

Urmează un moment de relaxare a echipei noastre. De acesta profită oaspeții, care reușesc un neașteptat „break" chiar în primul ghem al setului trei, cînd servea Țiriac. Davidman depune eforturi deo-

C. COMARNISCHI
Radu VOIA

(Continuare în pag. a 4-a)

CONFUZIE

Într-o recentă cronică literară, aflată din întîmplare în vecinătatea cronicii sportive a revistei „Flacăra", Valeriu Cristea, judecînd romanul polițist, simte nevoia unei comparații și enunță aforismul următor: „sportul este pentru omul modern un prilej de a cheltui niște forțe fizice pe care civilizația nu i le mai solicită".

Exprimarea, nonșalantă, e pe muchie de cuțit. La prima vedere, superficială, ne-am putea duce cu gîndul la atributele compensatorii ale sportului într-o lume subjugată mașinismului, imobilismului, sedentarismului. Dar aceasta nu este decît o fațetă cu totul complementară a sportului. Dimpotrivă, la o analiză mai atentă — fără a face vreun proces de intenție criticului literar — maxima sa se dovedește la un pas de periculoasa, tendențioasa și, la urma urmei, neadevărata concepție potrivit căreia sportul este supapa prin care se scurg surplusuri de energie, înțelegînd prin aceasta de fapt un surplus de bestialitate, de brutalitate, de violență. Este destul de bine cunoscută poziția unor anumiți sociologi (cum ar fi, de pildă, americanul F. Alexander) care consideră că sportul este menit să satisfacă instinctul agresiv presupus a fi natural și caracteristic omului.

Una e să socotești, ca ducele de Welington, că bătălia de la Waterloo a fost cîștigată pe terenurile de cricket ale colegiului Eton, și alta să pretinzi că generalul Eisenhower a pregătit debarcarea în Normandia ca pe un meci de baseball. A pune semn de egalitate între un partener de sport și un dușman de conflagrație armată este nedemn. Medicul englez Anthony Storr, reluînd ideea mai veche de peste Ocean, susține, în cartea sa „Agresivitate necesară", tocmai tema „eliminării brutei din om" pe care, chipurile, manifestările sportive ar înlesni-o.

Nu, evident, sportul nu este arenă de consumat porniri instinctuale, nici eșapator pentru dorințe refulate. Și, oricum, sportului i se potrivește mult mai bine apropierea de cuvîntul sănătate decît de termenii psihopatologiei.

În privința forțelor fizice suplimentare ce urmează a fi cheltuite, logica ne obligă să luăm în primul rînd în considerație existența lor! Oare, înainte chiar de a acumula, am avea ce risipi? Firește că nu. Educația fizică și sportul sînt tocmai cele care ne ajută să chivernisim robustețe, vigoare, agilitate, îndemînare.

În context social, sportul trebuie considerat un element profilactic, tonifiant, igienic, înainte chiar de a fi element etic și de cultură. În orice caz, să nu lăsăm pe nimeni să creadă că sportul poate reprezenta un succedaneu pentru situații de conjunctură. O asemenea confuzie ar fi regretabilă.

Victor BANCIULESCU

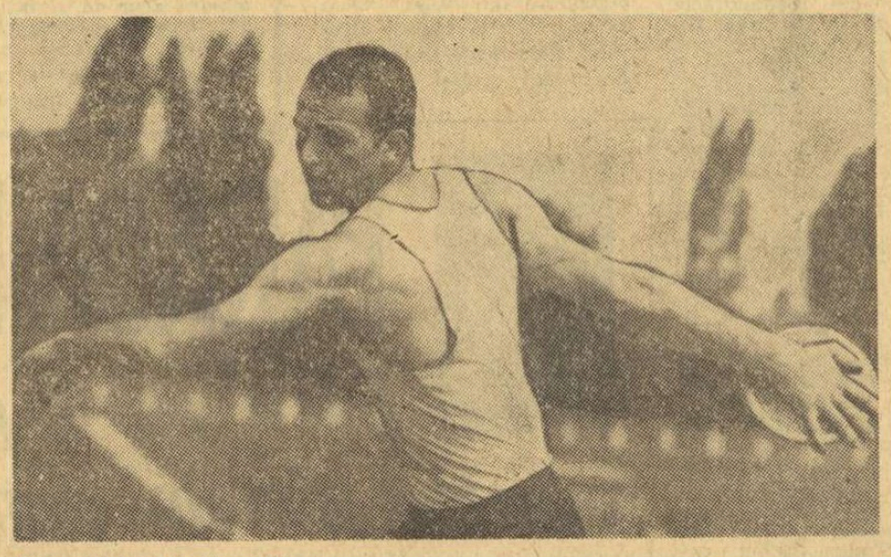

La decatlon și pentatlon

A. SEPCI ȘI ELENA VINTILĂ CÎȘTIGĂTORI

● 3 recorduri republicane ● 4 decatloniști peste 7100 p!

În cea de a doua zi a decatlonului am fost martorii unor dispute deosebite, aflate permanent sub semnul echilibrului și soldate cu rezultate valoroase; pentru prima dată într-un concurs, patru atleți depășesc 7 100 puncte! Condus după prima zi cu 3 p de Vasile Mureșan, clujeanul Andrei Sepci s-a instalat vineri în frunte chiar de la prima probă (110 mg), distanțîndu-se după aruncarea discului. A fost apoi rîndul lui Mureșan la șefie, după acel excelent (pentru un decatlonist) 4,40 m la prăjină. La suliță, Mureșan își mărește avansul la peste 100 puncte, dar ultima probă, — cea de 1500 m — punctul său slab, îl coboară pe locul al treilea, în urma lui Andrei Sepci și Silviu Hodoș. Menționăm că Vasile Bogdan (19 ani), totalizînd 7093 p, a ocupat poziția a patra, realizînd totodată și un nou record republican de juniori. Vechiul record aparținea din 1967 lui A. Sepci, cu 6832 p. *Rezultate finale:* 1. A. Sepci (Univ. Cluj) 7258 p (probele din ziua a doua: *110 mg* — 15,3; *disc* — 39,76; *prăjină* — 3,90; *suliță* — 52,44; *1500 m* — 4:33,7); 2. S. Hodoș (C.A.U.) 7188 p (16,3 — 44, 16— 3,50 — 59,92 — 4:23,4; 3. V. Mureșan (Steaua) 7144 p (15,8— 37,28—4,40—58,42—5:12,7); 4. V. Bogdan (Lic. N. Bălcescu Cluj) 7093 p (15,9—34,98—4,00 —54,96—4:33,1); 5. M. Nicolau (C.S.M. Iași) 6350 p; 6. R. Gavrilaș (C.S.M. Iași) 5818 p (născut în 1953!).

Aflată în prima zi de-abia pe poziția a patra, campioana și recordmana țării la vechiul pentatlon (cu 80 mg), Elena Vintilă a remontat vineri sărind 6,11 m la lungime — cea mai bună performanță a anului. Încheind și ultima probă cu o cifră bună (25,6 s la 200 m), ea a totalizat fix 4400 p. care reprezintă primul record republican al noului pentatlon (cu 100 mg). O surpriză — victoria Anemariei Vitalioș, asupra cunoscutei Cornelia Popescu, dar aceasta din urmă (19 ani) a stabilit primul record de junioare al probei. *Clasament:* 1. E. Vintilă (Dinamo) 4400 p (*lungime* — 6,11; *200 m* — 25,6); 2. A. Vitalioș (C.A.U.) 4282 p (5,44—25,8); 3. C. Popescu (Lic. 35 Buc.) 4232 p (5,78—27,0); 4. E. Schall (C.A.U.) 4202 p (5,49—26,5); 5. V. Enescu (Rapid) 4137 p (5,48—26,2).

Ad. IONESCU

AZI ȘI MÎINE, PE STADIONUL DINAMO

Concursul de primăvară al atleților seniori

După mai multe evoluții publice ale atleților noștri fruntași în diferite competiții, astăzi și mîine ei se vor reuni la startul aceluiași concurs, tradiționala întrecere de primăvară a seniorilor, una dintre cele mai importante manifestații atletice interne. Pe stadionul Dinamo îi vom putea vedea la lucru, în întrecere directă, pe cei mai buni atleți ai țării, seniori și juniori, cei care, nu peste multă vreme, vor fi chemați să îmbrace tricoul echipei reprezentative în meciuri și întîlniri internaționale. Dată fiind forma bună arătată de cei mai mulți dintre atleții noștri în acest început de sezon este de presupus că arbitrii vor înregistra acum performanțe de valoare. Le așteptăm...

● Concursul de primăvară începe astăzi la ora 15,30 și continuă mîine de la ora 9.

● Duminică are loc competiția de marș Circuitul P.T.T. ediția a XXIV-a. Plecările și sosirile se fac la Palatul Telefoanelor din calea Victoriei. Pe program figurează 4 probe: ora 8,15 — 10 km juniori mari, ora 9,30 — 20 km seniori (cursă internațională), ora 9,45 — 3 km juniori mici, ora 10,15 — 3 km factori poștali.

● Cu prilejul unui concurs școlar la Cluj, **Ad. Darvaș** a parcurs 100 m în 10,5 s — record republican de juniori egalat.

Handbaliștii japonezi la Galați și Timișoara

După cum am anunțat, în țara noastră se află într-un turneu de pregătire, selecționata masculină de handbal a Japoniei. Oaspeții au disputat în primele zile ale ședерii lor cîteva jocuri de antrenament în Capitală, iar duminică, 25 mai, vor evolua la Galați în compania formației Politehnica. În continuarea turneului, handbaliștii japonezi vor juca marți 27 și miercuri 28 mai la Timișoara.

OLGA SZABO (în dreapta) este noua campioană a țării la floretă. Iat-o în asaltul din turneul final în compania Ilenei Drimbă Foto: T. MACARSCHI

(Citiți în pagina a doua cronica întrecerilor de scrimă desfășurate ieri).

A ÎNCEPUT „NUMĂRĂTOAREA INVERSĂ" PENTRU BOXERII NOȘTRI

CAMPIONATELE EUROPENE ROMÂNIA 1969

H. Stumpf (cu cască) a avut joi seara doi adversari: I. Olteanu și I. Monea. Iată o secvență din disputa dintre el și Olteanu.

Foto: A. NEAGU

Specialiștii boxului din România au intrat în alertă. A mai rămas doar o săptămînă pînă cînd, la patinoarul artificial „23 August" — special amenajat — va răsuna primul gong al campionatelor europene. Joi seara, pe stadionul Olimpia, cei 11 sportivi ce vor reprezenta culorile țării la întrecerile celor mai buni pugiliști din Europa, au trecut printr-o penultimă verificare. Tricolorii, în majoritate, au avut ca sparring-parteneri sportivi bine cotați în rîndurile boxerilor autohtoni.

Într-o dispoziție deosebită ni s-au părut A. Mihai, C. Ciucă, C. Cuțov, A. Vasile, I. Monea, și I. Alexe. Aceștia au făcut — încă o dată — dovada calităților lor deosebite. A. Dumitrescu, Gh. Pușcaș, V. Silberman, I. Covaci și H. Stumpf s-au comportat la fel de bine ca la ultimele lor apariții. Urmează acum, o dată cu începerea „europenelor" să confirme că au meritat încrederea ce li s-a acordat de a fi selecționați în echipa reprezentativă.

După reuniune, am solicitat celor cinci antrenori care răspund de cei 11 băieți să ne facă o scurtă caracterizare a elevilor lor.

ION POPA: „Ciucă, față de forma în care se află, nu poate rata titlul european. Antoniu Vasile a ajuns la maturitate. La categoria sa sînt însă sportivi cu vechi state în sportul amator. Totuși, eu am încredere în el. Covaci, cu cîteva săptămîni în urmă, nu era în „apele sale". Acum, el și-a revenit și va ataca medaliile ce se acordă laureaților. Stumpf, datorită ambiției și pregătirii pe care o are, poate realiza surprize. Pe Ion Monea nu văd cine l-ar putea stopa din drumul său spre cea mai înaltă treaptă a podiumului".

TITI DUMITRESCU: „Cuțov este pus pe fapte mari. După meciul de azi cu Negoescu (un adversar incomod), am convingerea că el ne va da satisfacție la aceste campionate. M-a bucurat foarte mult faptul că și celălalt elev al meu, Alexe, a avut o evoluție foarte bună. Greul nostru s-a mișcat, în această seară, așa cum nu a făcut-o niciodată pînă acum, și

Paul IOVAN

(Continuare în pag. a 4-a)

AGENDA

24 de arbitri vor conduce meciurile pentru cucerirea centurilor

● *La campionatele europene de la București, Anglia va fi reprezentată de 8 boxeri. Muscă: David Needham; cocoș: Micky Piner; pană: Alan Richardson; semiușoară: Howard Hayes; ușoară: Ron Thurston; semimijlocie: Terry Henderson; mijlocie: Dave Wallington; semigrea: Johnny Frankham. Cel mai tînăr dintre ei este reprezentantul categoriei muscă, David Needham (17 ani), iar cel mai virstnic, Ron Thurston (23 de ani).*

● *Confruntările din cadrul campionatelor vor fi conduse de 24 arbitri-judecători. Din România vor oficia Ion Boamfă, Petre Epureanu și Constantin Chiriac. Zilele acestea vor sosi la București următorii arbitri de*

(Continuare în pag. a 4-a)

C.M. DE FOTBAL DIN MEXIC VA FI VĂZUT PE MICUL ECRAN!

LONDRA 23 (Agerpres). — Diferendul în legătură cu televizarea în Europa a meciurilor campionatului mondial de fotbal din Mexic a fost soluționat. Compania britanică „World Wide Sports", care achiziționase în exclusivitate de la televiziunea mexicană drepturile de transmisie în Europa, a cedat în favoarea companiei „European Broadcasting Union", de care depind majoritatea asociațiilor europene de televiziune.

ROMÂNIA ÎN TURNEUL FINAL AL CAMPIONATULUI FEROVIAR DE POLO

MOSCOVA, 23 (Agerpres). — La Moscova se desfășoară cea de-a 3-a ediție a campionatului internațional feroviar de polo pe apă. În urma rezultatelor înregistrate în preliminarii, pentru turneul final s-au calificat șase echipe: Bulgaria, R.D. Germană, Polonia, **România**, Ungaria și U.R.S.S. În ultima zi a întrecerilor preliminarii, selecționata feroviară a României a întrecut, cu scorul de 13—3, formația Belgiei. Alte rezultate: R.D. Germană — R.F. a Germaniei 26—0; Bulgaria — Olanda 11—0; Ungaria — Iugoslavia 7—3.

TENISMANII SPANIOLI CONDUC ÎN MECIUL DE LA ZAGREB

MANUEL ORANTES L-A ÎNVINS PE Z. FRANULOVICI

În mai multe orașe din Europa se dispută sferturile de finală în cele două grupe ale zonei europene din „Cupa Davis".

La Zagreb, echipa **Spaniei** a luat avans cu 2—0 în fața **Iugoslaviei**. Orantes l-a învins surprinzător pe Franulovici: 7—5, 6—4, 8—6. În al doilea meci, Santana a dispus de Iovanovici cu 6—1, 6—1, 6—3.

În celelalte două meciuri din grupa B: la Moscova, **U.R.S.S. — Canada 1—0** (Metreveli — Sharpe 6—0, 6—0, 6—4); la Bari, **Italia — Austria 1—0** (Pietrangeli — Herdy 6—1, 8—6, 6—3).

La Fastbourne, în grupa A, **Anglia** s-a calificat în fața **Irlandei**, conducînd cu 3—0.

Mozaic estival

● Naţionala feminină va juca în Italia ● Octavia Bîţu operată la genunchi ● Mureşul şi Şcolarul au promovat în divizia feminină A ● S-au reluat nocturnele la „Drept"

● Reprezentativa feminină de baschet a României a primit o invitaţie din partea federaţiei italiene de specialitate pentru a participa, între 9 şi 23 iulie, la trei turnee ce se vor disputa la Messina, Ragusa şi San Remo, unde se reunesc, anual, unele dintre cele mai valoroase selecţionate din Europa.

● Este în curs perfectarea turneului echipei de junioare a clubului Rapid Bucureşti în Iugoslavia, la Bacika Topolo. Turneul urmează să se desfăşoare între 22—24 mai, cu participarea selecţionatei

locale şi, probabil, a reprezentativei Institutului Pedagogic din Constanţa.

● **Octavia Bîţu**, pivotul naţionalei României şi al campioanei ţării, Rapid, a fost operată recent la genunchi. Îi urăm grabnică însănătoşire.

● S-a încheiat şi ediţia 1968—1969 a diviziei feminine B. Pe primul loc s-au clasat **Mureşul Tg. Mureş** (antrenor **A. Balas**) în seria I şi **Şcolarul Bucureşti** (antrenor **E. Manea**) în seria a II-a, ambele formaţii promovînd, astfel, în divizia A, în locul echipelor Viitorul Dorohoi şi Constructorul Bucureşti.

● F. R. Baschet încunoştinţează că la 10 iunie se încheie termenul de înscrieri pentru etapa de zonă a campionatului de calificare în divizia B.

● Formaţiile participante la criteriile republicane de juniori II (născuţi în 1952 şi mai tineri) şi copii (născuţi în 1954 şi mai tineri) au fost împărţite în zone, urmînd ca între 12—15 iunie (juniorii) şi 27—29 iunie (copiii) să-şi dispute dreptul de a lua parte la turneele finale. Remarcabil numărul mare de echipe înscrise: 25 (juniori), 22 (junioare), 24 (băieţi), 20 (fetiţe). Oare aceste cifre nu pot constitui un... criteriu pentru a transforma criteriul în campionat naţional, aşa cum au fost competiţiile respective pînă acum un an?

● La Piteşti, comisia de specialitate a organizat prima ediţie a **„Cupei municipiului Piteşti"**, la care au participat echipele masculine Politehnica şi Steagul roşu din Braşov şi selecţionatele I şi II ale Şcolii sportive din localitate. Trofeul a fost cucerit de Politehnica Braşov, urmată în clasament de Şcoala sportivă I, Steagul roşu şi Şcoala sportivă II. Remarcabilă comportarea elevilor componenţi ai primei formaţii a şcolii sportive, antrenaţi de prof. **Cornel Corciu**, care vor lua parte la turneul final al diviziei şcolare şi de juniori.

● Tradiţionalele întreceri în nocturnă de pe „Drept" au fost reluate cu prilejul primei etape a „Cupei Universităţii". În care au fost înregistrate următoarele rezultate: Politehnica — Progresul 84—54, Dinamo — Rapid 76—67, I.E.F.S. — Universitatea 62—53. Simbătă vor avea loc jocurile etapei a II-a.

A XVIII-a EDIŢIE A „TURULUI ROMÂNIEI"

A mai rămas mai puţin de o lună de zile pînă la cel de-al XVIII-lea start în „Turul României", competiţie ciclistă internaţională organizată de F.R. Ciclism, A.S. Loto-Pronosport şi ziarul „Sportul". La sediul comisiei de organizare a sosit confirmarea înscrierii din partea a 9 echipe reprezentative de ţări. Se duc încă tratative cu federaţia de specialitate din Franţa şi se discută oferta făcută de forul ciclist din Libia de a trimite o reprezentativă la „Turul României".

În momentul de faţă se află pe teren o comisie de tehnicieni, care definitivează din punct de vedere tehnic şi administrativ amănuntele privind organizarea „Turului României". IOAN PĂUN — membru al comisiei centrale de organizare a celei de-a XVIII-a ediţii a „Turului României" şi ALEX. SOMEŞAN — membru al comisiei tehnice — parcurg întregul itinerar al competiţiei, stabilesc punctele de plecare şi sosire, punctele de sprint şi cătărare, definitivează — împreună cu comisiile locale — sarcinile ce revin fiecărui activist care va contribui la buna organizare a acestei mari întreceri internaţionale. Cei doi specialişti au împuterniciri depline, astfel că lucrurile pe care le stabilesc nu vor mai fi modificate.

Traseul întrecerii este următorul: circuit contratimp individual, 6 km (Galaţi, 19 iunie); Galaţi — Bacău, 170 km (19 iunie); Bacău — Suceava, 165 km (20 iunie); Suceava — Vatra Dornei, 115 km (21 iunie); Vatra Dornei — Cluj, 125 km (22 iunie); Cluj — Oradea, 155 km (23 iunie); Oradea — Timişoara, 165 km (24 iunie); Timişoara — Arad, 25 km contratimp individual (25 iunie); Arad — Hunedoara, 165 km (26 iunie); Deva — Sibiu, 125 km (27 iunie); Sibiu — Braşov, 142 km (28 iunie); Braşov — Bucureşti, 175 km (29 iunie).

La startul celei de-a XVIII-a ediţii a „Turului României" se vor alinia 65—75 de rutieri. Dintre aceştia 45—55 sînt oaspeţi (alergători din Cehoslovacia, Olanda, R. D. Germană, Danemarca, Polonia, Bulgaria, Belgia, Elveţia, Norvegia şi — probabil — Libia, Franţa), iar 20 sînt rutieri din ţara noastră. În urma întrecerilor interne şi internaţionale care au avut loc în lunile martie, aprilie, mai şi a celor din iunie, comisia de selecţie îi va desemna pe cei care merită onoarea de a reprezenta sportul cu pedale românesc.

★

Preşedinte de onoare al celei de-a XVIII-a ediţii a „Turului României" este tovarăşul ALEXANDRU SOBARU, preşedinte al Oficiului Naţional de Turism. Comisia de organizare este alcătuită din Octavian Tuhai — preşedintele F. R. Ciclism, Traian Dinuţ, Ion Apostolescu, Octavian Amza, Hristache Naum, Ioan Păun şi dr. I. Wagner.

★

Celor mai buni cicliști, învingătorilor de etape şi următorilor clasaţi, cîştigătorilor în clasamentele sprinterilor şi cătărătorilor, precum şi celor ce se vor situa pe primele locuri ale clasamentului general individual final li se vor oferi premii substanţiale de către A. S. Loto-Pronosport, F. R. Ciclism, ziarul „Sportul", precum şi de către comisiile de organizare din oraşele unde se vor încheia etapele „Turului României", instituţii şi organizaţii obşteşti.

Din însemnările unui inter rătăcitor...

PINGEON

Roger Pingeon a cîştigat turul Spaniei, cu o medie formidabilă — 40 km la oră. Dar — cum spune gluma celebră — nu numai pentru asta îl iubim. Analizînd cursa, specialiştii constată că Pingeon a terminat campania spaniolă cu un singur soldat în echipă. Restul trupei a abandonat. La Bilbao, lîngă cel biruitor nu se mai număra dintre oştenii firmei Peugeot decît Willy Monty, clasat pe ultimul loc. Să cîştigi un tur de anvergură cu un singur coechipier, sau cum se spune, cu un singur „valet" şi acela clasat la drojdia clasamentului — „asta, se afirmă categoric, nu s-a mai văzut"... Nu s-a mai văzut în ciclism cap încoronat fără valeţi în jurul tău, fără sclavi în pluton, fără argaţi pe şosele, fără oameni care să tragă la jug pentru el. Exaltînd spiritul de echipă, multe sporturi au înmulţit — în numele nobilului spirit colectiv — formele de supunere, de dominare, de sacrificare a tuturor pentru unul singur. Gimondi are nevoie de echipă. Merckx, cît e el de Merckx, se plînge că încă nu e slujit cum trebuie. Anquetil îl avea ca locotenent pe Stablinski. Poulidor a pierdut un tur al Spaniei pentru că un sclav de al său, Wolfsohl, s-a răsculat şi n-a mai vrut să-i dea cursa stăpînului. În ciclism nimeni nu mai e singur, ceea ce poate fi frumos ca morală — dar nimeni nu mai poate învinge singur, mîndru doar de el însuşi. Se stinge pe pămînt rasa nobililor singuratici, precum aceea a cerbilor regali. Doar cîţiva încăpăţînaţi mai caută oceanul. Îl iubesc pe Pingeon fiindcă el crede că se mai poate face ceva, aici, pe uscat.

SIR BUSBY

Să mi se fi dat mie pe mînă ultimul meci mare din cariera lui Matt Busby altfel aş fi aranjat lucrurile, vă asigur. Manchesterul lui Matt avea de refăcut două goluri încasate la Milano. „E o sarcină fantastică" — spunea Charlton. Sigur, „Busby Boys" au jucat ca dracii şi nebunii (şi cam ca orbii). Golul a venit greu — un gol al lui Bobby pe o pasă a lui Best, un şut cu dreptul dintr-un unghi mort, de o putere şi o luminozitate fulgerătoare. Delir, băieţii lui Matt prind 15 minute de foc şi pară, cu „un Charlton avînd picioarele de la 20 de ani..." (Ziarele). În minutul 75, la o învălmăşeală, mingea şutată de Law e prinsă de Cudicini pe linia porţii — o lume întreagă vede gol. Busby săracu vede gol, arbitrul spune nu, Televiziunea zice şi ea nu. Meciul s-a dus, ultimul meci jucat de Busby la conducerea echipei. Avea un surîs forţat şi la cabine a găsit puterea să mai spună: „Băieţii au dat totul, sînt mulţumit de ei, toţi au văzut golul lui Law — arbitrul a zis altfel... Acesta-i fotbalul"...

A plecat ca un sir. Şi merită altă soartă, alt surîs. Un om care la capătul carierii mai poate spune: „acesta-i fotbalul", merită altceva decît o minge imbecilă care nu vrea să se rostogolească în plasă. Dar asta-i viaţa şi nimeni nu mi-a dat pe mînă meciul acela...

Radu COSAŞU

FEDERAŢIA DE JUDO — DUPĂ UN AN DE ÎNCERCĂRI

● *Greutăţilor începutului li se adaugă neînţelegerea oamenilor* ● *Juniorii — speranţele chemate să ne reprezinte*

Născută ca urmare a unor cerinţe obiective (existenţa a 15 secţii de judo, a unui număr de 300 sportivi legitimaţi şi a unei garnituri de antrenori cu specialitatea judo), federaţia de judo s-a constituit, în mai anul trecut, ca un organism de sine stătător, cu perspective din cele mai prospere.

La un an de la înfiinţare, ar fi, desigur, prematur şi totodată neconcludent să recurgem la întocmirea unui palmares. Dar, dacă renunţăm la „cifrele festive", nu evităm analiza şi concluziile pe care ni le-au furnizat acest an de pionierat, elemente care, filtrate prin simţul responsabilităţii, pot constitui cei mai utili şi realişti indicii pentru activitatea de viitor. Dar, ca proiectele să aibă o bază de susţinere, să pornim de la analiza stadiului actual al lucrurilor, operaţie în scopul căreia l-am solicitat tovarăşului Anton Muraru, secretar general al Federaţiei române de judo, un interviu.

— Doresc să încep cu o precizare — deschide întelocutorul nostru discuţia. Aceea că activitatea anului trecut a fost îndreptată, în special, spre aspectele organizatorice (închegarea secţiilor şi legitimarea sportivilor, constituirea formaţiilor de juniori, înfiinţarea centrelor de iniţiere, rezolvarea — în mare măsură — a bazei materiale etc.), spre crearea acelui fundament pe care poţi dezvolta ulterior o activitate competiţională proprie. Scriptele federaţiei înregistrează astăzi 60 de secţii afiliate, 1800 de sportivi legitimaţi, 8 centre de iniţiere absolvite pînă în prezent de 4000 de copii şi tineri şi frecventate acum de alţi 2100 de amatori de judo. Relevînd mai întîi aspectul organizatoric, n-am vrea să se înţeleagă însă că activitatea competiţională a fost numai un auxiliar. De altfel, cele patru competiţii (campionatul naţional de seniori pe echipe, cel individual de juniori, campionatele naţionale universitare şi „Cupa României") demonstrează că am făcut totul ca să realizăm carnetul competiţional al federaţiei, să intrăm în marele circuit al sportului, în vederile opiniei publice.

— A fost anul în care aţi cunoscut, pentru prima dată, în întreceri oficiale, posibilităţile judokanilor noştri. Care sînt concluziile?

— Mulţi dintre seniori sînt judokani cu o experienţă de 4—6 ani. Cu mici excepţii, ei sînt cei care şi-au disputat, în '65, campionatul neoficial al României, au susţinut întîlnirea internaţională de la Timişoara, din 1967, şi au demonstrat pentru judo în 2100 de ocazii. Cu tot acest palmares bogat, mulţi dintre seniori nu corespund cerinţelor diviziei. Scăderea rezidă, bineînţeles, în însăşi absenţa unui campionat intern şi a contactelor internaţionale.

— Oferindu-le acum ambele posibilităţi (competiţii interne şi internaţionale), speraţi într-un salt calitativ al lor?

— Nicidecum, pentru că fenomenul de plafonare se manifestă îngrijorător. Seniorii noştri nu fac altceva decît să ne menţină un timp, nu să ne reprezinte.

— Atunci?!

— Copiii! Spectatorii prezenţi la întrecerea copiilor au avut revelaţia unei pepiniere bogate. Bine instruiţi şi rodaţi în competiţii, aceşti tineri vor putea realiza mîine dezideratele formulate de noi, temerar, astăzi. De altfel, am înscris ca o obligaţie a tuturor secţiilor de judo din ţară ca, din anul 1970, fiecare să-şi înfiinţeze echipe de juniori.

— Consideraţi că, în momentul de faţă, putem vorbi de existenţa unui stil românesc de judo?

— Campionatele internaţionale ale României ne-au facilitat întîlnirea cu trei prestigioase şcoli de judo de pe continent. Cea germană, căreia îi sînt specifice dezvoltarea la maximum a vitezei şi forţei şi execuţia procedeelor aproape de limita posibilului; şcoala cehoslovacă, bazată pe tehnică, supleţe şi viteză, forţa fiind doar un auxiliar necesar în execuţia procedeelor; şi şcoala sovietică, axată în exclusivitate pe forţă. Spre care dintre ele înclinăm? Spre şcoala... nordică (olandeză), care preia elementele celei cehoslovace, dar unde forţa devine un capitol important în obţinerea victoriei. Vorbind, deci, despre INTENŢII vă mărturisim, indirect, că nu sîntem încă posesorii unui stil de luptă românesc.

— Făcîndu-ne această precizare, am primit, implicit, răspuns şi la o altă întrebare pe care voiam s-o lansăm: cea care priveşte locurile mai mult decît modeste ocupate de cele două reprezentative ale noastre la „Cupa României". Reluînd-vă şi anticipîndu-vă totodată, am spune: ar fi fost o pură utopie ca, în compania valoroasă (de campioni europeni şi vicecampioni mondiali) în care am concurat, să aşteptăm alt rezultat.

— Şi, pentru cei care ne contestă încă pertinenţa (ca federaţie) aş vrea să specifie că nu locul I-am urmărit, ci doar învăţămintele. Dacă ne preocupau cifrele, nu ne alegeam drept parteneri, pentru prima ediţie, unele dintre cele mai redutabile teamuri din Europa.

— Acum, cînd sprijinul şi concentrarea de forţe sînt mai necesare ca oricînd, spuneţi-ne cum au răspuns apelurilor Biroul federal şi organismele ce funcţionează pe lîngă el?

— Biroul a lucrat bine, măsurile sale, privind activitatea de performanţă şi dezvoltarea judoului de masă, fiind foarte oportune şi eficace. Cît priveşte organele care sînt chemate să dea sprijin de specialitate, nu pot primi decît calificativ negativ. Comisia de competiţii nu s-a întrunit niciodată în plenul ei, Colegiul central de antrenori nu a trimis nici un material de specialitate secţiilor de judo din ţară, Comisia de disciplină, este ca şi inexistentă. Adăugăm acestor grave minusuri unele fenomene nesănătoase: delaţiunea, plăcerea şicanei şi a apostrofării, invidia, subestimarea răutăcioasă — carenţe morale care tind să-i contamineze şi pe cei din afara acestui cercle vicios. Cu atît mai frapantă apare această stare de fapt cu cît, dincolo de lumea închistată a acestora, ce se consideră un factotum în judo, există oameni devotaţi şi entuziaşti care, chemaţi la conducere, ar putea schimba mult faţa lucrurilor.

★

Discuţia a fost plină de francheţă şi sinceritate. Curajul cu care li s-a spus lucrurilor pe nume reprezintă, în fond, dorinţa expresă de îndepărtare a neajunsurilor, de înnoiri şi progres.

Avem certitudinea că la a doua aniversare vom avea suficiente date pentru un palmares prestigios şi, în loc de UTOPII vom vorbi despre REALITĂŢI.

Nuşa MUŞCELEANU

PLENARA F. R. DE PATINAJ

Mîine, începînd de la ora 8,30, va avea loc, la sediul CNEFS, plenara anuală a Federaţiei române de patinaj. La lucrările ei participă activişti sportivi, antrenori, instructori şi patinatori fruntaşi din toate centrele ţării.

ÎNTRECERI DE CĂLĂRIE LA LUGOJ

Între 29 mai şi 5 iunie se vor desfăşura, la Lugoj, întrecerile din cadrul „Cupei federaţiei" şi cele din cadrul campionatului republican de călărie, proba completă (etapa I).

Întrecerile de zonă ale „Cupei României"

În întrecerile de zonă ale „Cupei României" la oină, desfăşurate la Botoşani, şi-au disputat întîietatea 9 echipe. Formaţiile Biruinţa Gherăieşti (Neamţ), Avîntul Frasin (Suceava), Energia Rîmnicel (Buzău) şi Spicul Avrămeni (Botoşani) s-au calificat în turneul final al zonei, încheiat cu următoarele rezultate: Avîntul Frasin — Spicul Avrămeni 11-3 (tur), 11-7 (retur); Biruinţa Gherăieşti — Energia Rîmnicel 19-10, 8-7; Spicul Avrămeni — Energia Rîmnicel 7-12, 10-4; Biruinţa Gherăieşti — Spicul Avrămeni 19-2, 18-6; Avîntul Frasin — Energia Rîmnicel 8-3, 12-10; Biruinţa Gherăieşti — Avîntul Frasin 19-10, 11-8.

Biruinţa Gherăieşti şi Avîntul Frasin, clasate în ordine pe primele 2 locuri, şi-au cucerit dreptul de participare în faza finală. Azi şi mîine au loc la Baia Mare şi Rm. Vîlcea jocurile din cadrul ultimelor două zone ale competiţiei.

TEODOR UNGUREANU
corespondent

PARADĂ-RIPOSTĂ

Este corespunzător actualul sistem competiţional?

Gîndindu-mă la o serie de deficienţe ale scrimei noastre, am lansat un apel (în intenţia unui sondaj), la alţi tehnicieni din ţară, cu rugămintea să-mi transmită părerile lor.

Dintre multele răspunsuri primite, primul, semnat de antrenorii clubului Progresul, nu propunea decît convocarea unei discuţii a forului de specialitate cu toţi tehnicienii, în vederea unor schimburi de păreri, care să poată aduce îmbunătăţiri sistemului competiţional. L-am considerat, iniţial, ca pur convenţional şi lipsit de conţinut. Mai tîrziu, însă, citind părerile, criticile şi propunerile primite de la alţi specialişti, am ajuns la concluzia că, pînă la urmă, aceasta e cea mai utilă soluţie. Şi iată de ce.

Mă gîndeam, spre exemplu, că formula „omul şi arma" nu-şi are rostul în competiţiile individuale, ci numai în cele pe echipe, dar nici acolo, în actuala formă de desfăşurare. Gîndeam, de asemenea, că formula concursurilor pe „categorii de clasificare", de la un anumit nivel, nu permite experimentarea tinerilor trăgători prin întîlniri cu sportivii fruntaşi, componenţi ai loturilor, care, în actuala programare, au o participare mai bogată în afara graniţelor decît în competiţiile interne. Apreciam că două divizii (A şi B) şi un campionat de calificare este, totuşi, cam mult pentru o disciplină cu aproximativ 600 de sportivi clasificaţi, dintre care aproape jumătate sînt de categorii inferioare (a III-a şi juniori). Remarcam faptul că scrimerii bucureşteni, care deţin ponderea numerică şi valorică în ţară, în actuala organizare pe categorii, au o participare redusă în competiţii, deşi calendarul competiţional ocupă aproape toate săptămînile. Mai remarcam, în plus, organizarea necorespunzătoare; caracterul banal şi abundenţa plictisului atît la organizatori, cît şi la concurenţi, dispariţia totală a spectatorilor datorită acestor fapte, caracterul formal şi, o dată cu el, dispariţia entuziasmului specific întrecerilor sportive.

Toate acestea, exprimate aici cam... crud (dar fără exagerare!), le consideram, repet, majore, dacă ne gîndim că o competiţie trebuie să ofere posibilităţi cît mai complete de constatare a valorii şi gradului de pregătire, trebuie să constituie un criteriu STABIL de selecţie, trebuie să scoată la iveală deficienţele din antrenament şi arbitraj, precum şi posibilităţile organizatorice.

Dar, pe lîngă faptul că deficienţele arătate mai sus au fost remarcate în majoritatea corespondenţelor primite, din scrisorile sosite la redacţie, au mai apărut şi altele, dintre care am să le consemnez, sumar, pe cele mai importante:

— redactarea de regulamente incomplete şi nejudicioase;

— sistemul de clasificare legat de competiţii, pretenţios şi greoi;

— organizare superficială etc. seamă de perioadele de teze şi de sesiunile de examene ale elevilor şi studenţilor;

— prea multe modificări în programările concursurilor;

— organizare superficială etc.

Iată deci că, fără a afirma că actualul sistem competiţional nu are şi părţile lui bune (care — eventual — vor trebui menţinute), faţă de aprecierile tehnicienilor trebuie să-l calific necorespunzător pentru stadiul în care se găseşte scrima noastră. Înseamnă că la întocmirea lui n-au luat cei mai competenţi oameni, că masa tehnicienilor, în unele cazuri, n-a fost consultată, iar în altele n-a fost luată în consideraţie. Competiţiile şi regulamentele n-au fost concepute cu o participare cît mai largă posibilă a sportivilor fruntaşi şi a antrenorilor, care sînt cei mai legaţi de disciplina respectivă (şi care-i simt nemijlocit pulsul), fiind, în acelaşi timp, şi cei mai indicaţi să recomande jaloanele, „pe pielea lor".

Aşa stînd lucrurile, fac biroului federal recomandarea să ţină seamă de dorinţele şi propunerile celor mulţi, pe care-i conduc. Apare imperios necesitatea îmbunătăţirii actualului sistem competiţional, pe baza propunerilor venite dintr-o consultare a tehnicienilor, adaptîndu-i practic la stadiul actual al scrimei noastre.

Voi relua o serie din subiectele mai importante semnalate în corespondenţele primite, mulţumind cu această ocazie celor ce au răspuns, cu amabilitate, sondajului ziarului „Sportul".

Cornel GEORGESCU

Olga Szabo, prima floretă a României pe 1969

AZI ŞI MÎINE, DIVIZIA A PE ECHIPE (SALA CONSTRUCTORUL, DE LA ORA 9)

Prima finală din cadrul campionatelor naţionale individuale de scrimă, cea de floretă femei, a dat cîştig de cauză maestrei emerite a sportului, **Olga Szabo** (Steaua). Patru victorii, toate realizate la capătul unor asalturi în care reputata noastră floretistă şi-a etalat din abundenţă largul ei registru de procedee tehnice. În plus, noua campioană a ţării a manifestat o tenacitate şi o prospeţime care ne-au amintit de Olga Szabo de acum 6—7 ani. Cu acest succes pe deplin meritat ea confirmă frumoasele rezultate înregistrate de la începutul anului şi se anunţă totodată una dintre favoritele turneului de la Como („Floreta de argint").

Finala propriu-zisă a fost deosebit de interesantă. Szabo a plecat tare, încă de la primul asalt: 4—0 la Ileana Drimbă. Apoi, surpriza: campioana, după ce a condus cu 3—0 la Marina Stanca, a pierdut la limită... A fost un semnal de alarmă. Floreta electrică nu iartă nici o greşeală, nici o neatenţie. După aceea, trei victorii la rînd: 4—1 la Adriana Moroşan, acelaşi scor la Maria Vicol — momentul cheie al turneului final — şi, în fine, 4—1 şi cu Aniuta Alexandrov.

Principala adversară a campioanei a fost Maria Vicol (Progresul). După ce a obţinut o victorie facilă, la Stanca (4—2), ea a... pierdut la Moroşan, cu 3—4, dar s-a reabilitat şi a revenit pe linia de plutire, cu un 4—2, la Ileana Drîmbă. Cu o nouă victorie — a treia — la Alexandrov (4—1), Vicol se anunţa chiar una dintre pretendentele la primul loc. Trebuia însă să treacă şi de Szabo. În acest asalt, decisiv, reprezentanta clubului Progresul a manifestat o prudenţă mult prea exagerată, lăsîndu-şi efectiv adversara să aibă iniţiativa. Ea n-a putut evita, astfel, un 1—4 fără drept de apel. Cu 3 victorii (13 t.p—16 t.d) Maria Vicol avea să ocupe locul 2.

Pe locul 3, Ileana Drîmbă (Steaua), pe care, iniţial, am văzut-o printre pretendentele la titlu. Numai că, de data aceasta, cîştigătoarea „Cupei Martini" (Torino) a evoluat inegal, reuşind doar 3 victorii — la Alexandrov cu 4—2, la Moroşan cu 4—2 şi la Stanca cu 4—1 (13 t.p.—14 t.d.)

Locul 4 i-a revenit Adrianei Moroşan (Progresul). Ea a avut un start excelent în turneul final, întrecîndu-le pe rînd pe Vicol (4—3), Stanca (4—3) şi Alexandrov (4—1). În următoarele asalturi, însă, două înfrîngeri: 1—4 la Szabo şi 2—4 la Drîmbă. Aşadar: numai 3 victorii (15 t.p.)

Tiberiu STAMA

Vie activitate competiţională a tiraliştilor şi skeetiştilor

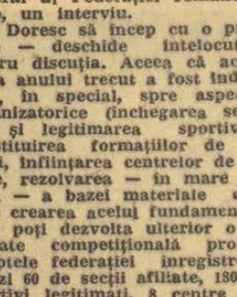

După „Marele Premiu al Europei", competiţia internaţională de skeet care a avut loc la Wiesbaden şi unde Gh. Sencovici a realizat un frumos loc secund, cu 193 t, iar tînărul Florin Iurcenco a cîştigat concursul juniorilor, ţintaşii români au luat startul într-o altă întrecere de amploare: „Marele Premiu al oraşului Brno". Competiţia a reunit 46 de skeetişti, reprezentînd şase ţări: Cehoslovacia, S.U.A., Grecia, Austria, R. F. a Germaniei şi România.

Clasament, individual: 1. Tinner (S.U.A.) 141 t, 2. Rossetti (S.U.A.) 141 t, 3. Gillmore (S.U.A.) 140 t, 4. Herman (Cehoslovacia) 139 t, 5. Sencovici 139 t, ...Pintilie Gleb 137 t, ...17. Danciu 133 t, ...24. Diaconu 130 t. La proba de juniori, primele două locuri au revenit trăgătorilor români Nicolae Vlădoiu cu 124 t, urmat de Florin Iurcenco cu 121 t. Pe echipe, România s-a clasat pe locul al treilea după cele două formaţii ale S.U.A.

★

Săptămîna viitoare, la Budapesta va începe un important concurs de talere şi skeet. Întrecerile vor avea loc între 29 mai şi 2 iunie. În vederea participării la această competiţie, vor face deplasarea următorii trăgători: Ion Dumitrescu, Gheorghe Florescu, Aurel Ionescu, Ştefan Bodnărescu — pentru proba de talere şi Gheorghe Sencovici, Pintilie Gleb, Sergiu Diaconu şi Dumitru Danciu — la skeet.

UNDE MERGEM

AZI

BASCHET. **Terenul „Drept"** (strada Vasile Pîrvan), **de la ora 17:** Metalul Bucureşti — Dinamo — Politehnica, Progresul — I.E.F.S., meciuri în cadrul „Cupei Universităţii" pentru echipe masculine.

FOTBAL. **Stadionul Metalul (ora 17):** Metalul Bucureşti — Electronica Obor (div. B).

POPICE. **Arena Voinţa, de la ora 16:** Voinţa Bucureşti — Rapid Bucureşti (f), din cadrul campionatului diviziei A.

TENIS. **Teren central Progresul, ora 15:** întîlnirea internaţională România — Israel („Cupa Davis", turul II); meciurile de simplu Ţiriac — Stabholz şi Năstase — Davidman.

BOX. **Stadionul Giuleşti, ora 18:** Gală de verificare a lotului reprezentativ.

MÎINE

ÎNOT. **Strandul Tineretului de la ora 9:** concurs de copii.

POLO. **Strandul Tineretului, de la ora 11:** I.E.F.S. — Voinţa Cluj, Steaua — Progresul, meciuri în cadrul diviziei A.

HANDBAL. **Stadionul Tineretului, ora 9:** C.S.Ş. — Liceul 1 Călăraşi (jun. fem.); **ora 10:** Rapid — Şc. sp. Constanţa (jun. fem.); **ora 11:** Şc. sp. 3 — Lic. 2 Braşov (jun. fem.); **ora 12:** Steaua — Şc. sp. Sibiu (jun. masc.); **ora 13,15:** Şc. sp. 1 — Şc. sp. Sf. Gheorghe (jun. fem.); **ora 15,15:** Şc. sp. 2 — Şc. sp. 1 Bucureşti (jun. masc.); **ora 16,30:** Politehnica — Tractorul Braşov (cat. B masc.); **ora 17,45:** Universitatea — Rafinăria Teleajen (cat. A masc.).

Teren Dinamo, ora 10: Progresul — Voinţa Odorhei (cat. A fem.).

FOTBAL. **Stadionul Republicii, ora 9,15:** Progresul Bucureşti — F.C. Argeş (div. A); **ora 12:** Progresul Bucureşti — F.C. Argeş (tineret). **Stadionul Dinamo, ora 15,45:** Dinamo Bucureşti — U.T.A. (tineret); **ora 17,30:** Dinamo Bucureşti — U.T.A (div. A). **Stadionul Politehnica, ora 10:** Politehnica Bucureşti — Poiana Cîmpina (div. B); **Terenul Timpuri noi, ora 16:** Flacăra roşie Bucureşti — T.U.G. Bucureşti (div. C); **Terenul Sirena, ora 10:** Sirena Bucureşti — Autobuzul Bucureşti (div. C.); **Terenul Voinţa, ora 10:** Voinţa Bucureşti — Chimia Tr. Măgurele (div. C); **Terenul Gloria, ora 10:** Maşiniunelte Bucureşti — Tehnometal Bucureşti (div. C).

POPICE. **Arena Voinţa, de la ora 8:** Constructorul Bucureşti — Petrolul Ploieşti (m), din cadrul campionatului div. A.

MOTOCICLISM. **Complexul Metalul** (Pantelimon), **de la ora 10:** Concurs internaţional de dirt-track.

ÎNTREPRINDEREA CANAL-APĂ BUCUREŞTI

str. Constantin Mille nr. 8—10

ANUNŢĂ

Deschiderea, la ştrandurile Floreasca I, Izvor şi 16 Februarie, a unor cursuri de înot pentru copiii în vîrstă de 6 — 15 ani.

Înscrierile se primesc zilnic la Administraţia ştrandurilor respective.

Durata unui ciclu este de 21 de zile, cursul fiind împărţit în cinci cicluri, după cum urmează:

— Ciclul I: 3 — 22 iunie;
— Ciclul II: 24 iunie — 13 iulie;
— Ciclul III: 15 iulie — 3 august;
— Ciclul IV: 5 — 24 august;
— Ciclul V: 26 august — 14 septembrie.

Cursurile sînt conduse de tehnicianul-antrenor AUREL ZLĂTESCU.

fotbal

FAŢĂ ÎN FAŢĂ — ULTIMELE PREGĂTIRI — Părerea cronicarilor

Dinamo Bucureşti: Datcu — Popa, Boc, Dinu, Ştefan, Stoenescu, Radu Nunweiller, Sâlceanu, Gherghell, Dumitrache, Lucescu.

U.T.A.: Gornea — Birău, Bacoş, Pojoni, Czako, Petescu, Lereter, Şchiopu, Axente, Domide, Dumitrescu.

Va conduce un arbitru din Cehoslovacia, ajutat la linie de Em. Vlaiculescu (Ploieşti) şi A. Alexe (Rm. Vîlcea).

Antrenorul Bazil Marian, după meciul de la Braşov, a pus accentul pe refacerea potenţialului fizic al jucătorilor. Vineri s-a efectuat un antrenament cu participarea tuturor jucătorilor primei garnituri.

Textiliştii arădani nu s-au mai înapoiat la Arad, după ce au susţinut, la Braşov, partida din Cupa României. Ei şi-au continuat pregătirile joi şi vineri cînd au efectuat uşoare antrenamente de menţinere.

Să fie lidera clasamentului o echipă minoră? Nu e adevărat. U.T.A. are un mecanism ordonat, migălit, care exploatează toate resursele jucătorilor săi, dintre care unii sînt de o modestie vecină cu valoarea submedie. Dar, tocmai acest lucru face din performanţa de pînă acum a arădanilor o mare victorie morală. Să fie Dinamo formaţie fără cusur? Ea are acum un buchet de jucători dintre cei pe care şi-i doreşte oricine. Din cînd în cînd numai, în ceasuri de graţie, oamenii de elită împrumută întregii formaţii o strălucire de candelabru venețian. Ar fi simplistă totuşi presupunerea că meciul de mîine va fi o reeditare a celui din cupă. (R. BALABAN).

„U" Craiova: Oprea — Bitlan (Ţană), Deselnicu, Popa, Niculescu, Strîmbeanu, Ivan, Martinovici, Neagu, Oblemenco, Niţă.

Rapid: Răducanu — Lupescu, Motroc, Dan, Greavu, Dinu, Dumitru, Angelescu, O. Popescu, Neagu, Codreanu.

Va arbitra N. Cursaru (Ploieşti), ajutat la linie de M. Marinciu (Ploieşti) şi S. Mureşan (Turda).

După meciul de miercuri, studenţii craioveni au făcut antrenamente uşoare. Ei speră că tradiţia nu va fi infirmată şi în consecinţă vor termina învingători în meciul de mîine. (**Şt. Gurgui**, coresp. principal).

Vineri după-amiază, jucătorii Rapidului şi-au analizat comportarea avută în meciul din Cupa României. Seara, giuleştenii au vizionat un spectacol. Azi la prînz, echipa Rapid va pleca spre Craiova.

Alături de partidele programate la Bucureşti, aceea de la Craiova se înscrie şi ea ca unul din capetele de afiş ale etapei de duminică. Miza ei este foarte importantă pentru Rapid, care joacă o carte hotărîtoare în tentativa sa de a cuceri titlul de campioană. După marele tur de forţă de la mijlocul acestei săptămîni (miercuri 120 de minute de joc cu Steaua în „Cupă", apoi a doua zi întîlnirea cu selecţionata Libanului), feroviarilor bucureşteni le va fi, însă, foarte greu să găsească resursele necesare pentru a face faţă cu succes dificilei confruntări din Cetatea Banilor. Deci, echipa craioveană porneşte ca favorită. (I. MITROFAN)

Progresul: Mîndru — V. Popescu, Mândoiu, Grama, Marinescu (Ad. Constantinescu), Neacşu, Şoangher, Matei, Mateianu, Oaidă, Ţarălungă.

F.C. Argeş: Ion Vasile (Ariciu) — Ciolan, Măţăoanu, Vlad, Ivan I, Olteanu, Prepurgel, Kraus, Radu, Dobrin, Jercan.

Va conduce un arbitru din Cehoslovacia, ajutat la linie de N. Rainea (Bîrlad) şi Şt. Birăescu (Timişoara).

Progresul s-a înapoiat miercuri seara de la Brăila. Alb-albaştrii au continuat pregătirile în vederea meciului cu F.C. Argeş, efectuînd joi şi vineri antrenamente, şi doresc să obţină duminică un rezultat favorabil.

La F.C. Argeş sînt unele semne de întrebare în alcătuirea formaţiei. Este posibilă folosirea lui Ariciu ca portar. Săptămîna aceasta antrenamentele au fost conduse de Ianovschi, deoarece antrenorul Teaşcă este bolnav (stare alergică). (**I. Feţeanu**, coresp. principal)

S-a spus de nenumărate ori pînă acum că cutare sau cutare meci este hotărîtor, că de rezultatul lui atîrnă soarta uneia sau alteia din echipe. Atunci ce mai putem zice noi de partida dintre Progresul şi F. C. Argeş? Este clar pentru oricine că cei ce vor cîştiga duminică dimineaţa pot spune că au rămas cu un picior... în divizia A! Şansele celor două formaţii sînt însă greu de desluşit. Bucureştenii au făcut un joc slab în Cupă şi prezenţa (posibilă!) a lui Beldeanu şi R. Ionescu ar putea aduce un reviriment. Piteştenii nu manifestă nici ei o formă deosebită, cîştigînd — este drept — meciurile acasă, dar la limită şi cu multe emoţii. (C. ANTONESCU).

MÎINE, ÎN DIVIZIA A, ETAPA A XXVI-a

● Dinamo Bucureşti-U.T.A., „quitte ou double" cu implicaţii în zona superioară a clasamentului ● Scos din Cupă, Rapidul mizează totul pe partida de la Craiova, unde... n-a cîştigat niciodată ● Progresul-F. C. Argeş, un meci dezlegător de enigme...

„U" Cluj: Ştefan — Creţu, Pexa, Solomon, Cîmpeanu, Anca, Neşu, Uifăleanu, Muştețea, Oprea, Bungău.

A.S.A. Tg. Mureş: Solyom — Tîmpănaru, Dondoş, Toth, Czako, Siko, Ciutac, Lucaci, Mureşan, Raksi, Silaghi.

Va arbitra Gh. Manole, ajutat la linie de N. Stavru şi R. Cocoi (toţi din Constanţa).

În tabăra clujeană, duşul rece de miercuri i-a făcut pe studenţi să privească cu mai multă seriozitate partida de mîine. În zilele de joi şi vineri au avut loc antrenamente. Formaţia va fi aceeaşi de duminica trecută.

La A.S.A. Tg. Mureş, continuă să existe probleme în alcătuirea echipei, deoarece Dodu şi Sieam nu sînt încă refăcuţi. În meciul amical susţinut în compania formaţiei Ciocanul Tg. Mureş, elevii lui Bone au marcat 5 goluri. (**I. Păuş**, coresp. principal)

Dacă Universitatea n-ar fi fost eliminată din Cupă de către Chimia Suceava (cît usiură o atare înfrîngere) n-am fi considerat-o poate atît de net favorită în meciul cu A.S.A. Tg. Mureş. Nu pentru lipsă de potenţial, ci datorită actualei sale situaţii confortabile. Acum, datele problemei s-au schimbat. Echipele noastre, ultragiate sever, luptă vehement la proxima ocazie pentru o rapidă (dar uneori labilă) reabilitare. E un fapt de observaţie, de la care studenţii clujeni nu vor face, probabil, o excepţie. A.S.A., al doilea termen al disputei, e o echipă aproape salvată. În situaţia lor mureşenii sînt capabili de o replică aprigă. (V. MOREA — coresp. principal).

Jiul: Stan — Georgescu, Georgevici, Stocker, Mihai, Cotormani, Sandu, Peronescu, Libardi, Achim, Naidin.

Steaua: Suciu — Sătmăreanu, D. Nicolae, Jenei, Vigu, D. Popescu, Dumitriu III, Pantea, Soo, Voinea, Creiniceanu.

Va arbitra M. Rotaru (Iaşi), ajutat la linie de P. Badea (Braşov) şi P. Sotir (Mediaş).

Jiul s-a pregătit cu multă atenţie. Joi, minerii au susţinut un joc amical cu Ştiinţa Petroşani, iar vineri au făcut un antrenament de menţinere. În privinţa formaţiei, ea nu va suferi modificări esenţiale faţă de cea din etapa trecută.

Steaua a efectuat antrenamente joi şi vineri. Vineri seara, bucureştenii au plecat spre Petroşani. O indisponibilitate: Hălmăgeanu — întindere la coapsă (din meciul cu Rapid).

În perspectivă, un meci „curat" între două echipe tehnice, scăpate de orice emoţii în actuala ediţie a campionatului diviziei A. Singura pretenţie a elevilor lui Ozon — în momentul de faţă — este aceea de a inversa locurile în clasament, trecînd, duminică seara, înaintea steliştilor.

Tentativa petroşenenilor nu va fi uşor de realizat dat fiind faptul că bucureştenii — aflaţi în revenire de formă şi după o suită de victorii — ştiu să joace în deplasare. (STAICU BĂLOI — coresp. principal).

Crişul: Baumgartner — Balogh, Sărac, E. Naghi, Popovici, Tomeş, Serfözö, Suciu, Kun I, Kun II, Petrescu (Harşani).

Petrolul: Vişan — Gruber, Bădin, Florea I, Alexiu, N. Ionescu, Iuhasz, Grozea, Dincuţă, Dridea, Moldoveanu.

Va conduce un arbitru din Cehoslovacia, ajutat la linie de A. Rădulescu şi N. Petriceanu (ambii din Bucureşti).

La Crişul, accidentarea lui Cociş, în meciul cu M.T.K. şi suspendarea lui Dărăban, au produs o oarecare dereglare în formaţie. S-au făcut antrenamente zilnice. (**Ilie Ghişa**, coresp. principal)

Petrolul se află din nou în faţa unui examen dificil: întîlnirea cu Crişul. În cadrul pregătirilor, ploieştenii au jucat miercuri cu I.R.A. Cîmpina (scor 2—1). Încă un jucător indisponibil: Oprişan. (**A. Vlăsceanu**, coresp. principal)

Meci de... jar la Oradea! Se apropie finalul campionatului şi locurile ocupate de Crişul şi Petrolul (13 şi, respectiv, 12) ard, nu alta. Viaţa lor e şi mai neliniştită pentru că se apropie Argeşul. În această conjunctură, iată-le acum, pe aceste două „vecine" de apartament, faţă-n faţă. Cine va învinge? Un pronostic e greu de dat. De ce? Din o mie de motive. Un lucru este, însă, clar: din această situaţie nu poate ieşi victorios decît acela ce se va dovedi stăpîn pe sine, formaţia mai calmă, mai lucidă. Cine va da frîu liber nervilor (s-a verificat de atîtea ori) nu poate decît... să piardă. (CONSTANTIN ALEXE).

Politehnica Iaşi: Constantinescu — Gavrilă, Ianul, Stoicescu, Lupea (Sofian), Ştefănescu, Goliac, Incze IV, Lupulescu, Cuperman, Costăchescu (Dănilă).

Farul: Ştefănescu — Pleşa, Koszka, Mareş, Dumbravă, Antonescu, Constantinescu, Sasu, Badea, Ologu, Kallo.

Va arbitra C. Bărbulescu, ajutat la linie de M. Niţă şi M. Bică (toţi din Bucureşti).

Politehnica Iaşi, cu toate că are un lot redus, subţiat şi mai mult prin accidentarea lui Contardo, va încerca mîine să cucerească ambele puncte. Miercuri, studenţii au dispus de Nicolina Iaşi cu scorul de 5—0 (2—0). (**D. Diaconescu**, coresp. principal)

După victoria de miercuri, Farul şi-a continuat pregătirile la Brăila. Vineri a efectuat un antrenament. Este nesigură folosirea lui Tufan (accidentat). Astăzi constănţenii vor pleca, cu autocarul, spre Iaşi. (**N. Baltag**, coresp.)

„Poli" s-a întors luni la Iaşi cu un sac de... goluri, administrate de rapidişti. Acum, desigur, ei vor să se răzbune pe constănţeni, cu atît mai mult cu cît nu stau pe... roze în clasament (loc 11, 24 p). Farul se prezintă după două victorii recoltate în decurs de patru zile. Una — la Dinamo — şi una la Progresul — în cupă. Vom asista — credem — la un meci echilibrat, în care voinţa şi elanul ieşenilor vor fi chemate să-şi spună cuvîntul hotărîtor... Înclinăm spre o victorie a localnicilor şi aceasta numai pentru că ei vor beneficia de două „atuuri" decisive: avantajul terenului şi suportul „galeriei". (GEORGE MIHALACHE).

Vagonul: Gherghel — Mihăilescu, Pop, Mülroth, Lenart, Mihai, Arnoţchi, Stănoaie, Sfirlogea, Dembrovschi, Macavei.

Dinamo Bacău: Ghiţă — Kis, Nunweiller IV, Velicu, David, Vătafu, Nedelcu, D. Ene, Dembrovschi, Rugiubei, Băluţă.

Va arbitra Ioan Rus (Tg. Mureş), ajutat la linie de V. Topan (Cluj) şi C. Szilaghi (Baia Mare).

Vagonul a susţinut miercuri un ultim joc de verificare cu echipa Politehnica Timişoara. După 90 de minute de joc, arădanii au cîştigat cu scorul de 5—0. Pentru mîine se preconizează folosirea formaţiei din ultima etapă. (**S. Iacob**, coresp. principal)

Dinamoviştii băcăuani s-au pregătit intens în vederea partidei cu Vagonul. Antrenorul Nicuşor speră că elevii săi vor face un joc frumos la Arad. (**I. Iancu**, coresp. principal)

Vagonul, practic retrogradată, e singura echipă din campionat care beneficiază acum de luxul împăcării cu destinul, de linişte şi relaxare. Nu mai are de pierdut şi de cîştigat nimic. Pentru ea „A" s-a transformat în „B", o reacţie deocamdată ireversibilă. Nemaifiind posibil să-şi influenţeze propria-i soartă, Vagonul poate, în schimb, să intervină în destinul altor echipe. E acesta, probabil, un atribut al celor foarte mari sau al celor ajunşi pe treapta cea mai insignifiantă, o ironie dacă vreţi, dar o ironie care îmbracă un adevăr. Dinamo Bacău va face cunoştinţă cu el, verificîndu-i trăinicia. (ŞT. IACOB).

AVANCRONICĂ ÎN TUS. n. claudiu

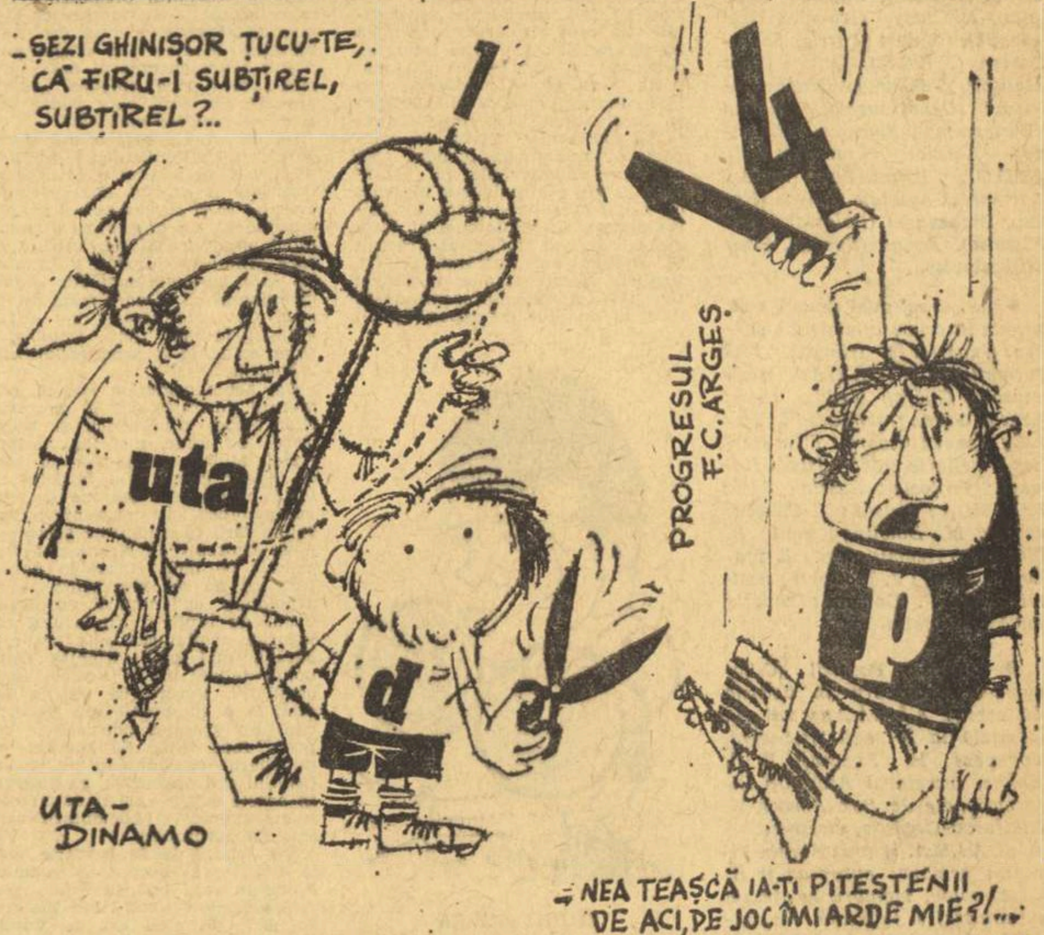

Trimişii noştri speciali Marius POPESCU şi Ovidiu IOANIŢOAIA transmit:

LA ORA CÎND ECHIPA ROMÂNIEI SE AFLĂ ÎN AVIONUL DE BUCUREŞTI

LEIPZIG, 23 (prin telefon). Scriem aceste rînduri la o oră cînd juniorii români se află în avionul-cursă Berlin-Bucureşti şi bănuim, gînditori şi amărîţi, privind tăcuţi cerul pe geamlîcurile rotunde ale aeronavei.

Ieri, pe drumul de întoarcere Zwickau—Leipzig, cale de peste 80 de km parcurşi în aproape două ore, nimeni n-a scos un cuvînt. A fost un adevărat drum al tăcerii. Toţi erau necăjiţi şi-şi consumau în linişte amara cupă a înfrîngerii. Îi înţelegeam. Aflaţi aproape de calificarea în semifinale, o rataseră cu inadmisibilă uşurinţă. Fuseseră întrecuţi într-un meci mediocru, în care adversarul nu-i depăşise ca joc şi în care un gol căzut la întîmplare hotărîse soarta calificării. Dar acesta este fotbalul. Dacă în meciul de joi ar fi jucat ca şi în faţa portughezilor, juniorii români ar fi cîştigat, nu ne îndoim, cu uşurinţă şi această ultimă partidă a grupei.

Care sînt primele concluzii ce se pot desprinde după tripla evoluţie a echipei române de juniori în cea de-a 22-a ediţie a turneului U.E.F.A.?

1. Echipa are valoare, luată pe ansamblu, pe compartimente, şi pe jucători, individual — evoluţia ei din partida cu Portugalia şi din repriza a II-a a meciului cu Turcia, atestînd fără dubiu această apreciere, făcută, de altfel, de toţi specialiştii care au asistat la aceste jocuri. David Secuerra, de exemplu, selecţionerul echipei Portugaliei, ne spunea că România este o ţară fără griji în ceea ce priveşte viitorul apropiat al fotbalului său. **„Tehnicieni de vază ca Naom, Beldeanu, Broşovschi, R. Ionescu, Ştefănescu** — spunea d-sa — **vor ajunge, fără îndoială, jucători-nuclee în echipele de seniori în care vor evolua".**

2. Orientarea echipei ni se pare modernă, ea fiind axată pe principiile jocului ofensiv, respectînd în acelaşi timp rigorile unei apărări sobre, dar elastice.

3. Aşa cum am mai scris, latura moral-volitivă este un capitol la care şi echipa de juniori este „descoperită". Nu ştim ce mijloace folosesc antrenorii din alte ţări pentru a-şi prezenta elevii la joc în maximum de tonus... moral, dar juniorii români (ca şi seniorii de altfel) se prezintă adeseori la meciuri cu un evident handicap psihic. Este o problemă deloc secundară şi dacă ne gîndim că echipe vestite, ca şi cea a Braziliei, au recurs la concursul psihologilor, al medicilor psihiatri, chestiune care în primă instanţă stîrneşte poate zîmbete, pare şi la noi de domeniul studiului şi al practicii (gîndiţi-vă — iată o temă de meditaţie — ce s-ar fi întîmplat dacă Quentin ar fi marcat gol în min. 5 al meciului Elveţia — România, început cu atîta trac de Boc).

4. Un ultim aspect ar fi acela al pregătirii fizice. Pedalînd foarte mult în ultimul timp pe pregătirea tehnică, esenţială, desigur, destui antrenori de la noi au lăsat pe plan secundar pregătirea fizică.

Este cazul, se pare, şi al juniorilor noştri, care n-au mai avut „cărbuni" în cel de-al treilea joc, programarea meciurilor din două în două zile depăşindu-le registrul posibilităţilor fizice.

★

Părăsind echipa română şi grupa A — de care, prin forţa împrejurărilor, ne-am ocupat mai mult — să facem acum, stimaţi cititori, un succint tur de orizont în celelalte serii ale turneului.

SERIA B (R.D.G., Anglia, Cehoslovacia, Malta) — calificată, în semifinale, R.D.G. — a avut, neîndoios, componenţa cea mai eterogenă sub aspect valoric, una dintre participante — Malta — fiind departe de a îndeplini cerinţele cele mai elementare ale unei întreceri de asemenea anvergură şi pierzînd în consecinţă toate cele 3 partide susţinute cu un golaveraj general... astronomic: 0—23!!

De asemenea, drept decepţie poate fi taxată şi evoluţia echipei cehoslovace, cîştigătoarea ediţiei trecute a turneului U.E.F.A.

Între aceste coordonate, partida dintre celelalte echipe ale grupei — R.D.G. — Anglia — privită deopotrivă prin prisma rezultatelor anterioare, cît şi prin „firma" echipei engleze (9 jucători profesionişti!) — căpătase dimensiunile unui derby de zile mari. Se vorbea ca despre o veritabilă finală, dar prezumtivul derby şi-a trădat creditorii dovedindu-se în cele din urmă un simplu joc la o poartă, cea engleză, gazdele cu doi jucători de 18 carate (Schwirske, Zölfl) surclasîndu-şi adversarul: 4—0. Ca atare, după maniera cu care şi-au onorat prezenţa în grupă, formaţia R. D. Germane se anunţă drept una din cele mai îndrituite candidate la medalii. Rămîne de văzut — cum spunea cineva — care va fi... metalul din care acestea vor fi confecţionate.

SERIA C (Bulgaria, R. F. a Germaniei, Spania, Franţa) — calificată în semifinale, Bulgaria — a reliefat, pe de o parte, forma deosebită a juniorilor bulgari care au prestat un fotbal rapid, viguros, axat pe un mare consum fizic, dar şi suficient de inventiv, iar pe de alta, un cert echilibru valoric al celorlalte componente, care au realizat o veritabilă morişcă a victoriilor (Spania a întîlnit Franţa, care a învins R.F.G., care a învins Spania!?), lăsînd golaverajului rolul de a le departaja în clasament.

Antrenorul formaţiei iberice, fostul celebru jucător din perioada de aur a Realului, **Jose Santa Maria**, ne-a mărturisit că echipa sa este, prin vîrsta jucătorilor şi săraca lor experienţă competiţională, încă necoaptă pentru o întrecere de regularitatea unui asemenea turneu.

SERIA D (Scoţia, Iugoslavia, Austria, Polonia) — calificată, în semifinale, Scoţia — s-a caracterizat prin lupta directă dintre învingătoarele primei zile a turneului: Iugoslavia (2—0 cu Austria) şi Scoţia (1—0 cu Polonia) — luptă care prin jocul sorţilor s-a amînat pînă joi şi s-a terminat nedecis: 1—1. Nedecis este, însă, un fel de a spune, căci în realitate tocmai acest rezultat egal a decis calificarea scoţienilor, ai căror adversari au fost handicapaţi de surprinzătorul 0—0 cu Polonia.

La ora cînd transmitem aceste rînduri — şi cînd pentru prima oară de la începerea turneului, un soare candid se revarsă peste oraş — numai patru echipe se pot bucura de obişnuita plimbare dinaintea prînzului. Celelalte au făcut calea întoarsă, plecînd în zorii zilei spre patrii şi punînd astfel punct final participării lor la cea de-a XXII-a ediţie a turneului.

Şi, desigur, şirul bucuriilor şi al necazurilor nu s-a sfîrşit aici...

REVISTA SPORT nr. 10

A apărut revista SPORT nr. 10. Spicuim din cuprins:

BOX — Prezentarea pugiliştilor români care ne vor reprezenta la campionatele europene. 5 minute cu Gheorghe Negrea şi Nicolae Giju, singurii boxeri români medaliaţi cu aur la „europene". Vedete ale boxului internaţional pe ringul de la Bucureşti.

FOTBAL — Lausanne oraşul visurilor noastre — reportaj de la marea victorie a fotbaliştilor noştri în Elveţia.

— Universitatea Craiova — tinereţea zbuciumată a echipei lui Oblemenco.

— 22 de fete şi un balon — fetele fotbaliste din Italia îşi au campionatul lor.

NATAŢIE — Un concurs inedit de sărituri.

— Grupa celor 16... speranţe.

VOLEI — Rubrica „Profiluri Sport" vi le prezintă în acest număr pe jucătoarele Rodica Popa, Mariana Baga şi Mariana Popescu.

Paginile de magazin sportiv, în care aflăm şi cîteva amănunte despre pregătirile care se fac la München — oraşul gazdă al viitoarelor jocuri Olimpice — completează acest interesant număr al revistei Sport. Reţineţi din timp nr. 10 al revistei ilustrate SPORT!

BOGAT PROGRAM FOTBALISTIC — PE LITORAL — ÎN PERIOADA ESTIVALĂ

Şi anul acesta — în perioada estivală — o serie de echipe de peste hotare vor evolua la Constanţa spre satisfacţia localnicilor şi a numeroşilor oameni ai muncii aflaţi la odihnă pe litoral, iubitori ai fotbalului.

Prima formaţie străină care ne va vizita este F. C. GRÖNINGEN, din Olanda, partenera echipei noastre naţionale într-un meci de verificare susţinut şi cîştigat cu 3—1 de tricolori astă iarnă, înaintea jocului cu Anglia, de pe Wembley.

Meciul fotbaliştilor olandezi la Constanţa va avea loc în ziua de 22 iunie.

Apoi — între 6 şi 12 iulie — Stadionul din Constanţa va găzdui un interesant turneu la care şi-au anunţat participarea formaţiile SLOVAN BRATISLAVA (proaspătă cîştigătoare a competiţiei europene Cupa Cupelor), SELECŢIONATA RENANĂ din R. F. a Germaniei, precum şi două echipe româneşti, FARUL şi PETROLUL.

Tot la Constanţa, va evolua, în ziua de 27 iulie, echipa de fotbal F. C. BEERINGEN (Belgia) care, recent, într-un joc amical, a dispus pe teren propriu de Steaua cu scorul de 2—1.

În sfîrşit, formaţia CHEMIE LEIPZIG, din R.D.G., va susţine mai multe jocuri în ţara noastră, în perioada 25 iulie — 11 august.

Echipele F. C. Gröningen, F. C. Beeringen şi Chemie Leipzig vor mai disputa cîte două jocuri, fiecare, în compania unor formaţii româneşti de divizia A, în perioada de pregătire a acestora, pentru ediţia viitoare a diviziei A.

Astăzi, pe terenul Pasteur

AVÎNTUL 9 MAI — LAROMET

Azi, de la ora 17.30, terenul Pasteur va găzdui derbyul campionatului oraşului Bucureşti (categoria „Onoare") între echipele AVÎNTUL 9 MAI şi LAROMET.

LA ALTE ORE

În ceea ce priveşte orele de disputare a unor jocuri de divizia A — programate mîine în cadrul etapei a 26-a — au intervenit unele modificări, după cum urmează: meciul UNIVERSITATEA CLUJ — A.S.A. TG. MUREŞ se va disputa dimineaţa, de la ora 11, iar partida CRIŞUL — PETROLUL se va desfăşura cu începere de la ora 17.

LOTO-PRONOSPORT

Cuprinzînd 13 interesante întîlniri dintre care un meci internaţional: Ungaria — Cehoslovacia şi 12 partide din cadrul categoriilor A şi B ale ţării noastre, programul concursului Pronosport de mîine prezintă un deosebit interes pentru participanţi.

Nu uitaţi! Astăzi este ULTIMA ZI în care vă mai puteţi depune buletinele.

În atenţia cîştigătorilor de la tragerea excepţională LOTO cu atribuire de apartamente din 20 mai 1969

Astăzi este ultima zi în care participanţii din oraşele de reşedinţă judeţeană îşi mai pot depune buletinele cîştigătoare.

Omologarea se va face în ziua de joi 29 mai 1969.

● Luni 26 mai a.c. începe depunerea buletinelor la concursul special „PRONOBOX", organizat cu prilejul campionatelor europene de box. La acest concurs se atribuie circa 600.000 lei din fond special: 4 autoturisme, motociclete, scutere, motorete, ceasuri de mînă şi premii în bani.

Amănunte la agenţiile Loto-Pronosport.

NUMERELE EXTRASE LA TRAGEREA LOTO DIN 23 MAI 1969

Extragerea I

51 70 56 8 34 7 85 80 40 71 38 28

Fond de premii: 697.071 lei, din care 63.702 lei report categoria I.

Extragerea a II-a

47 56 34 14

Fond de premii: 631.468 lei, din care 332.232 lei report categoria A.

RUGBY

Dinamo, virtuală campioană: 25-6 (11-6) cu Constructorul

Ieri, pe stadionul Gloria din Capitală, s-a consumat restanţa etapei a XXI-a a diviziei A de rugby. Partenere: **Dinamo** şi **Constructorul**. Au cîştigat dinamoviştii, cu categoricul scor de 25—6 (11—6).

Meciul a fost tot timpul la discreţia învingătorilor care, fără să strălucească, au reuşit (totuşi) să-şi depăşească adversarii, reuşind încercări spectaculoase prin **Răşcanu** (3) şi **Dragomir** (2); celelalte puncte ale dinamoviştilor au fost realizate de **Nica** — 2 transformări şi o lovitură de pedeapsă — şi **Leonte** — o lovitură de pedeapsă. Pentru Constructorul au înscris **Lăzărescu** şi **Nedelcu** (cîte un „drop").

Arbitrul **E. Cişmaş** a condus exemplar.

Cu această nouă victorie, Dinamo poate fi socotită ca virtuală campioană a ţării.

C. PAUL

Campionatele europene de box

AGENDA

(Urmare din pag. 1)

peste hotare: Ganev (Bulgaria), Krom (Olanda), England (Anglia), McClurg (Irlanda), Izzi (Scoția), Comert (Turcia), Enghibarian (U.R.S.S.), Gittins (Țara Galilor), Tushar (Austria), Pospech (Cehoslovacia), Nielsen (Danemarca), Sampila (Finlanda), Bernier (Franța), Wolf (R.D.G.), Kranheller (R.F.G.), Sermer (Ungaria), Aniello (Italia), Brzezanski (Polonia), Rispto (Spania), Ronge (Suedia), Busic (Iugoslavia).

● *În cursul zilei de ieri, s-au primit înscrieri oficiale din partea Ungariei și Irlandei. Iată formațiile: UNGARIA: semimuscă: György Gedö; pană: Laszlo Orban; semiușoară: Mihaly Feher; ușoară: Tibor Harcsa; mijlocie mică: Istvan Kovacs; mijlocie: Laszlo Kezi; IRLANDA: muscă: J. Cilligan; cocoș: M. Dowling; pană: B. McCarthy; semiușoară: E. Tracey; ușoară: J. McCourt; semimijlocie: F. Dowens; mijlocie mică: E. McCusker.*

● *Eduard Pospișil (Cehoslovacia), membru în Comisia de arbitri A.I.B.A., va sosi în Capitală la 26 mai. Astă-seară, vor veni la București H. R. Banks, secretarul Asociației Internaționale de Box Amator, N. Nikiforov-Denisov, vicepreședinte al A.I.B.A. și președintele Biroului regional european și K. Gradopolov, membru în comisia de arbitraj și judecată. Tot simbătă este așteptat dr. J. L. Blonstein, președintele comisiei medicale a campionatelor europene de la București.*

● *Reprezentativa U.R.S.S. va sosi în Capitală la 26 mai; alte formații vor veni la București, după cum urmează: Finlanda (27 mai), Suedia, Bulgaria și Țara Galilor (28 mai), Cehoslovacia (29 mai).*

● *Pînă la ora actuală au fost acreditați 154 de ziariști de peste hotare; în afară de aceștia au primit acreditări 18 corespondenți străini, care-și desfășoară permanent activitatea la București. De asemenea, și-au anunțat sosirea la campionate 33 de comentatori ai posturilor de radio și televiziune. Lista acestora nu se încheie însă aci, după cum am fost informați la comisia de organizare a campionatelor. Este foarte posibil ca încă 33 de comentatori radio-TV să-și ceară acreditarea la apropiatele confruntări continentale. Din țara noastră au fost acreditați 59 cronicari de specialitate.*

● *Ședința Biroului regional european va avea loc în zilele de 29 și 30 mai, la ora 16, în aula Institutului de Petrol și Gaze, iar ședințele celorlalte comisii (tehnică, medicală și de arbitri) se vor desfășura în ziua de 28 mai.*

EWALD JARMER (R.F.G.)

Micuțul... buldozer

Prin mufle ... călduri au trecut boxerii care vizau un loc în echipa reprezentativă în vederea campionatelor continentale. Puține au fost categoriile de greutate în care titularul se simțea în siguranță. Prin luna ianuarie, concurau la semimuscă nu mai puțin decît patru candidați: Ion Ivan, Petre Ganea, Vasile Drăgan și Aurel Mihai. Toți emiteau pretenții justificate. Primul se comportase excelent la turneul speranțelor olimpice de la Leningrad (1968), de unde s-a înapoiat cu o medalie de argint și al doilea deținea titlul național al categoriei, cîștigat tot anul trecut; V. Drăgan s-a numărat printre finaliștii campionatelor naționale din 1967 și 1968, prezentîndu-se deci cu un plus de experiență în

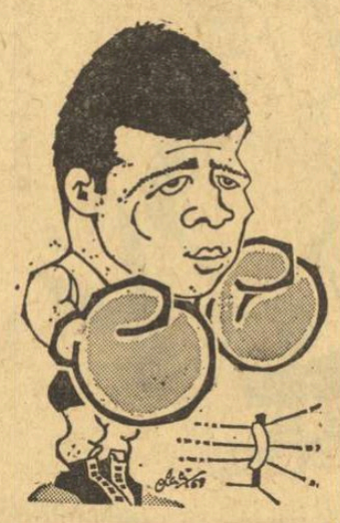

MIHAI AUREL
văzut de CLENCIU

lotul pentru „europene". Aurel Mihai deținea și el un titlu de campion, cucerit în 1967. Așadar, patru candidați pe un singur loc! Alegerea trebuia să fie făcută cu mult discernămînt.

Pregătirea selecționabililor (și au fost, la început, aproape 40) și-a urmat cursul prevăzut de antrenori. N-au abundat meciurile de verificare, cu spectatori, nici cele internaționale. În schimb, antrenamentele (la centrul „23 August" și apoi la Snagov) s-au desfășurat într-un ritm crescînd. Deși la începutul pregătirilor comune maestrul C. Dumitrescu și-a manifestat rezerva față de posibilitățile tehnice ale constănțeanului, acum antrenorul ne-a spus fără ocol: *este singura „semimuscă" din țară care poate obține un rezultat onorabil.*

Pe ce anume se bazează aprecierile lui Dumitrescu? *În primul rînd*, precizează el, *pe marea vitalitate a acestui boxer, care-i permite să-și sufoce pur și simplu adversarul. Ea presupune o foarte bună pregătire fizică, capitol la care Mihai strălucește. Vitalitatea de care vorbeam mai sus a fost completată cu o mare forță de lovire. La toate acestea s-a adăugat, în ultimul timp, îmbunătățirea evidentă a procedeelor sale tehnice...*

Da, aci considerăm noi că este meritul incontestabil al antrenorilor Popa, Dumitrescu și Niculescu. De unde, mai ieri, despre Aurel Mihai se spunea că este un adept convins al boxului în forță și că deci tehnica sa este rudimentară, în prezent putem spune fără să ezităm că acest pugilist deosebit de sîrguincios și-a cucerit pe merit locul în garnitura ce ne va reprezenta la apropiatele confruntări europene. Stilul de luptă al titularului categoriei semimuscă este azi mai cursiv, mai bine orientat către boxul tehnic și, în același timp combativ. Pentru că, să nu uităm, la o competiție atît de dificilă, un pugilist „de salon" nu poate face față. Să sperăm că puncherul constănțean ne va da prilejul să-l aplaudăm, să înserăm în aceste coloane de tipar cît mai multe cronici și comentarii care să-i fie favorabile.

S-a născut la 28 ianuarie 1947, la Brăila; a început să practice boxul în anul 1965, la Brăila, primul antrenor fiindu-i Ion Zlătaru. În 1967, pe cînd era la Voința Brăila, a cucerit primul său titlu de campion național, învingîndu-l în finală pe Dumitru Davidescu (Dinamo Buc.). A fost apoi încorporat militar, activînd la clubul Steaua, iar anul acesta a plecat la Constanța, unde s-a legitimat la clubul Farul.

Recent, Aurel Mihai a cîștigat al doilea titlu național. Este de meserie zugrav. Actualul său antrenor: Nicolae Buză.

Romeo CĂLĂRAȘANU

A ÎNCEPUT „NUMĂRĂTOAREA INVERSĂ" PENTRU BOXERII NOȘTRI

(Urmare din pag. 1)

aceasta mă face să-mi pun mari speranțe în el".

LUCIAN POPESCU: „Dumitrescu merge bine. Încă nu știe să se lupte de aproape, dar, cu alonja lui, va căuta să evite contactul apropiat cu adversarii și, dacă va reuși, atunci... pe podium".

TEDDI NICULESCU: „Aurel Mihai s-a prezentat foarte bine. A lovit corect și cu adresă. Este deosebit de optimist și, la fel ca el, sper să realizeze ceva. Silberman a fost mai lent ca de obicei, dar să nu uităm că adversarul său, Ghiță, este un boxer cu multă experiență competițională".

ION CHIRIAC: „Gheorghe Pușcaș a fost foarte bun în acest meci. După cum ați văzut, el și-a trimis adversarul, pe redutabilul St. Hirșu, la podea în repriza a doua. A progresat mult în ultimul timp. Sirguința în pregătire, disciplina și cumințenia lui sînt o garanție că, la apropiatele campionate, elevul meu va face o figură bună".

Actualitatea internațională

În „Cursa Păcii"

Van den Vijver (Belgia) primul în etapa a XIII-a

Etapa a XIII-a a „Cursei Păcii" s-a desfășurat ieri între Dresda și Gera, pe o distanță de 164 km. Primul a trecut linia de sosire belgianul Artur Van den Vijver în 4 h 19,17 urmat de Jusko (Ungaria) 4 h 21,22 și Hanusik (Polonia) 4 h 22,08. În clasamentul general individual nu s-au produs modificări importante. Tricoul galben este purtat în continuare de francezul Danguilaume.

ÎN „GIRO"

MARINO BASSI ÎNVINGĂTOR LA NEAPOLE

Etapa de ieri din Turul Italiei (Terracino — Neapole, 133 km) a revenit italianului Marino Bassi în 2 h 51,13. Cu același timp au fost cronometrați Zandegu, Reybroek, Dancelli, Merckx etc. În fruntea clasamentului general se află tot Poulidori.

LA LJUBLJANA:

CRITERIU DE SELECȚIE PENTRU ECHIPA DE ATLETISM A EUROPEI

BELGRAD. — La Ljubljana a început o competiție internațională de atletism, contînd drept criteriu de selecție pentru echipa Europei care va întîlni la Stuttgart (1 și 2 august) reprezentativa S.U.A. În cursa feminină de 1 500 m, pe primul loc s-a clasat Milosevici (Iugoslavia) cu 4:31,4 (record iugoslav).

Alte rezultate: feminin: 100 m plat: Lubej (Iugoslavia) — 11,8; 100 m.g.: Lubej 14,4; suliță: Nemeth (Ungaria) — 52,70 m; masculin: 100 m plat: Krizan (Iugoslavia) — 10,4; 1 500 m: Medimurec (Iugoslavia) — 3:50,4; 10 000 m: Szerenyi (Ungaria) — 29:13,2; disc: Gredelj (Iugoslavia) — 54,76 m; înălțime: Baudis (Cehoslovacia) 2,11 m.

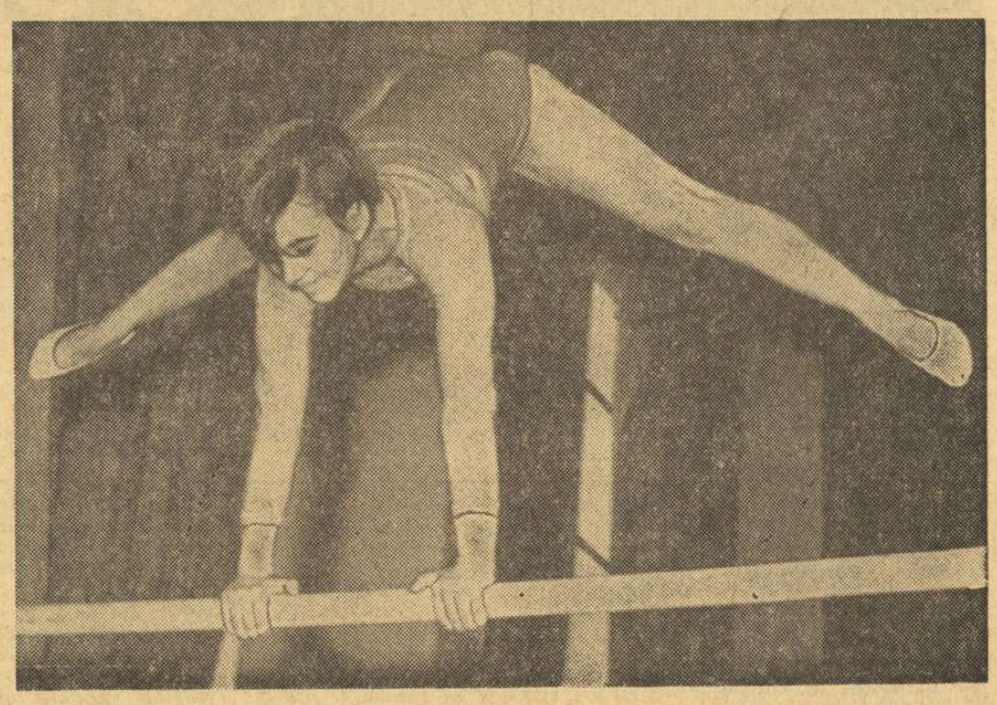

Rodica Apăteanu în plin efort la paralele, cu exercițiul care i-a adus locul al V-lea în Europa.
Foto: V. BAGEAC

LANDSKRONA — 1969

Învățăminte ale „europenelor" de gimnastică

Timp de mai bine de patru ani, elita gimnasticii feminine europene a trebuit s-o accepte pe Vera Ceaslavska ca pe cea mai bună dintre cele mai bune (fenomenul fiind confirmat, între altele, de succesul absolut repurtat de sportiva cehoslovacă la campionatele europene de la Sofia și Amsterdam — la care a obținut 10 medalii de aur — și de triumful la Jocurile Olimpice din Mexic). În consecință, în lupta dintre zeci și zeci de gimnaste, locul întîi avea, de regulă, un deținător dinainte cunoscut.

Cum zvonurile privind retragerea Verei Ceaslavska din activitatea competițională s-au confirmat în acest an, campionatele europene feminine au început, acum o săptămînă la Landskrona, cu un mare semn de întrebare pentru toți cei prezenți în pitorescul oraș suedez — sportive, antrenori, conducători de delegații, ziariști; există, oare, în Europa, o a doua Vera Ceaslavska, se va găsi, oare, o altă gimnastă care să-i egaleze măiestria și performanțele?

Și, s-o recunoaștem, deși puțini întrezăreau o asemenea posibilitate, n-a lipsit mult ca ea să devină, întrutotul, realitate. Spunem întrutotul, deoarece, în mare măsură, succesele sportivei cehoslovace au fost repetate de o altă gimnastă, la fel de talentată, la fel de bine pregătită, căreia, avîndu-se în vedere vîrsta (17 ani), i se întrevăd strălucite succese. Este vorba de Karin Janz. Sportiva din R.D. Germană și-a făcut apariția în arena internațională acum doi ani, la „europenele" de la Amsterdam, unde a cucerit o medalie de argint și una de bronz. A urmat comportarea bună din Mexic (locul II la paralele și locul VI la individual compus) și, iată, acum, cel mai mare succes al său — 4 medalii de aur și una de argint, la campionatele europene din Suedia.

Cel puțin două întrebări se ridică vizavi de „fenomenul Janz": 1. Ar fi cîștigat această tînără gimnastă din R.D.G. patru medalii de aur în orice condiții de participare? 2. Se apropie, oare, ea de măiestria Verei Ceaslavska? Într-adevăr, e un fapt că absența Nataliei Kucinskaia, Zinaidei Voronina și Larisei Petrik, toate clasate mai bine ca Janz la J.O., au avantajat-o pe gimnasta din R.D.G. Dar, dacă avem în vedere că ea le-a depășit net pe principalele sale adversare prezente în concurs, între care și Erika Zuchold, mai bună — pînă acum — colega sa de echipă, apare evident nivelul ridicat pe care ea l-a atins. Este adevărat, Karin Janz nu e ceea ce se cheamă o gimnastă frumoasă. Ea nu-și cîștigă adeziunea sălii prin grație și zîmbete. Janz s-a impus la Landskrona, pe lîngă înalta ei tehnicitate, prin marea precizie și siguranță în execuție. Începînd de la sărituri și încheind cu solul, Karin Janz execută totul după un calcul aproape matematic, aidoma unui elev eminent, care răspunde, fără un moment de ezitare, în fața profesorilor.

Am rezervat ceva mai multe rînduri noii campioane a continentului pentru că, prin prisma evoluției ei, vom aborda și alte aspecte desprinse din cea de-a VII-a ediție a „europenelor". Ne vom referi, mai întîi, la un aspect, de loc lipsit de importanță: momentul lansării gimnastei în arena internațională. Bineînțeles, e necesar ca sportiva să primească „botezul internațional" la o vîrstă cît mai fragedă, pentru a cîștiga experiență, pentru a se obișnui cu atmosfera marilor concursuri, cu exigența arbitrelor etc. Dar, nu-i mai puțin adevărat, și e extrem de important ca în momentul apariției pe arena internațională gimnasta să dispună de un bogat registru de elemente tehnice la toate aparatele, să fie extrem de sigură pe posibilitățile ei, să fie, într-un fel, o mică vedetă. Numai așa o tînără sportivă va reuși să se afirme, numai astfel drumul ei spre marile performanțe nu va fi presărat cu obstacole prea dificile. Iar Janz ne este pildă în această direcție, la fel ca și Turișceva, de altfel. În gimnastica sportivă, calitatea execuției se află azi pe primul plan, iar Turișceva și Karasiova (ca să ne referim numai la vîrfuri), au fost depunctate pentru că, deși au avut execuții cu multe elemente de mare dificultate (9 C-uri, la bîrna lui Turișceva), ținuta și execuția lor nu au fost întotdeauna la înălțime. Apoi, de la an la an, marile sportive își îngreunează continuu exercițiile cu elemente extrem de dificile și de mare spectaculozitate, și este de neînchipuit azi și, cu atît mai mult în viitor, că vor obține succese acele gimnaste, care merg pe căi bătătorite.

Iar cel mai grăitor exemplu ni-l oferă însăși campioana țării noastre, Rodica Apăteanu, merituoasă deținătoare a două locuri 5 în concursul pe aparate. La paralele, de pildă, ea nu s-ar fi clasat în primele 6 dacă ar fi concurat cu vechiul ei exercițiu. Dar, încă din decembrie trecut, Rodi, la sugestia antrenorilor săi, Emilia Liță și Petre Micîăuș, a introdus un element nou, original, cu care și-a sporit nota cu cel puțin 2 zecimi. În ceea ce privește săritura, Rodica a executat excelent o săritură în echer (procedeul cel mai mult folosit la europene), fiind prima gimnastă din concurs, deși evolua, în ordine, pe poziția a 20-a, care a obținut peste nouă (9,40).

Dacă am notat, de mai multe ori, în relatările noastre că Felicia Dornea a fost cea mai tînără participantă din concurs, am făcut-o spre a sublinia, pe de o parte, curajul dovedit de federația noastră de a încredința unei extrem de tinere gimnaste cinstea reprezentării țării într-o mare confruntare internațională, de a remarca însuși faptul că dispunem de asemenea talente, pe de altă parte și, în fine, de a arăta că gimnasta băcăuancă a făcut tot ce a fost posibil spre a se prezenta bine. De fapt, ea a concurat la posibilitățile dovedite în țară și în concursurile în care și-a cîștigat calificarea, și nu avem ce-i reproșa. Dar, unele deficiențe pe care i le cunoșteam, au ieșit, parcă, mai pregnant în evidență în condițiile de concurs de la Landskrona. Astfel, atît Felicia, cît și antrenorii săi, Marina și Mircea Bibire, trebuie să lucreze mai mult asupra ținutei și expresivității. Dacă Felicia Dornea și-ar fi prezentat exercițiile sale (mai ales cele de la bîrnă și sol) cu mai mult curaj, fără rețineri (așa cum au procedat, de pildă, gimnastele cehoslovace Liskova și Kostalova), cu siguranță că s-ar fi putut clasa în primele 10 locuri și, poate, chiar în primele șase la vreun aparat.

Participarea gimnastelor noastre la concursul din Suedia ridică și o altă problemă, deseori discutată ante și post europene: Elena Ceampelea. La întrebarea ce revine cel mai des în discuții — ce loc ar fi ocupat fosta noastră campioană? — e greu, dacă nu chiar imposibil, de dat un răspuns. Cert este că valoarea ei îi dădea, cu prisosință, dreptul de a fi selecționată și de a concura la europene. Nu puțini ne-au întrebat în Suedia: „ce face Ceampelea, de ce nu e prezentă aici"? Dar, o anume părere despre selecție (părere care a influențat și pregătirea ei din acest an), a făcut ca importanta confruntare europeană s-o găsească pe Ceampelea insuficient pregătită. Ea n-a rezistat concursurilor de selecție programate, fiind nevoită, în cele din urmă, să rămînă acasă. Poate că Lia, în primul rînd ea și antrenorul ei, au tras unele învățăminte din această situație. Ar fi, desigur, în folosul gimnasticii românești.

După opinia noastră, modul în care sportivele românce au evoluat la europenele de la Landskrona, poate fi socotit de bun augur pentru relansarea și reafirmarea internațională a gimnasticii noastre feminine.

Ceea ce nu trebuie să se uite, însă, nici un moment (avem în vedere federația de specialitate și secția de resort a CNEFS), este faptul că, pe viitor, trebuie concentrate toate forțele de care dispunem pentru o temeinică pregătire a loturilor naționale, în pas cu cele mai noi realizări pe plan internațional, și că nu mai poate fi acceptată, cu ușurința de pînă acum, absența echipelor reprezentative românești de la marile confruntări internaționale. Numai transformînd în realitate aceste două deziderate, putem spera în ridicarea gimnasticii noastre la treptele afirmării internaționale depline.

Constantin MACOVEI

fotbal pe glob

● Mîine la Budapesta: Ungaria — Cehoslovacia ● Numeroase meciuri amicale ● Cînd se dispută finalele în C.O.T.? ● Turneul final al Cupei Italiei

● Continuîndu-și pregătirile în vederea meciului pe care îl va susține mîine la Budapesta cu echipa Cehoslovaciei în cadrul preliminariilor campionatului mondial, selecționata Ungariei a susținut un joc de verificare cu formația Kistext, din divizia secundă. Într-o vervă deosebită, selecționabilii au obținut o victorie la un scor categoric: 22—1. (Bene a înscris 7 goluri).

● În localitatea Vaexjoe (Suedia) selecționata Suediei a dispus de Finlanda cu 4—0 (1—0) prin golurile marcate de Johansson (2), Svensson și Kautonen (autogol).

● Au fost stabilite datele de desfășurare ale finalei „Cupei orașelor tîrguri" dintre Ujpesti Dozsa și Newcastle United: 29 mai la Newcastle și 11 iunie la Budapesta.

● Într-un meci amical, la Deventer, selecționata de tineret (jucători sub 23 de ani) a Olandei a învins cu 2—1 (1—1) echipa similară a Angliei.

● La Foggia, în cadrul turneului final al „Cupei Italiei", Foggia (care activează în divizia secundă) a terminat la egalitate: 1—1 cu Cagliari.

● Echipa Ajax Amsterdam, finalistă a actualei ediții a „Cupei campionilor europeni", a învins într-un meci restanță în cadrul campionatului olandez, formația Ado cu 1—0. A înscris Danielsson.

Echipele de judo ale Rapidului — învinse

Aseară, la lumina reflectoarelor, a avut loc în potcoava stadionului Giulești o reușită competiție internațională de judo susținută de sportivii de la **Rapid București** și cei de la **Spartak Budapesta.** Oaspeții, superiori din toate punctele de vedere, și-au impus superioritatea cîștigînd de la prima pînă la ultima categorie. De altfel formațiile budapestane (seniori și tineret) care au evoluat aseară dispun de judoka bine cotați în arena internațională, unii dintre ei fiind prezenți la marile întreceri continentale și mondiale.

De la Rapid doar „greul" **Dorin Lepădat** a reușit să-și țină în șah adversarul, însă, în cele din urmă, a fost surprins într-o poziție dificilă, fiind nevoit să cedeze.

Iată rezultatele tehnice pe categorii: SENIORI: **cat 63 kg** F. Szabo b. ippon D. Georgescu, **cat 70 kg** F. Șandor b. superioritate tehnică Gh. Vasile, **cat. 80 kg** F. Muszil b. ip. C. Lascu, **cat. 93 kg** B. Nagy b. ip. V. Tosun, **cat. +93 kg** L. Gabor b. ip. D. Lepădat; TINERET: **cat. 63 kg** F. Szabo b. ip. E. Georgescu, **cat. 70 kg** F. Șandor b. ip. M. Petrescu, **cat. 80 kg** S. Zombari b. ip. S. Stănescu, **cat. 93 kg** V. Deszo b. ip. D. Popescu, **cat. +93 kg** I. Varga b. ip. D. Cristof.

Duminică, de la ora 19.30, tot la stadionul Giulești, meciurile revanșă.

c. ch.

BASCHETBALIȘTII FRANCEZI ÎNVINȘI DE ECHIPA TURCIEI ÎN PRELIMINARIILE C. E.

La Budapesta, au continuat întrecerile grupei de calificare pentru turneul final al campionatului european masculin de baschet. Echipa Poloniei a învins, cu 91—57 (46-33), formația Albaniei, iar selecționata Turciei a întrecut, cu scorul de 72—67 (38-34), reprezentativa Franței.

În cadrul aceleiași competiții, în grupa de la Salonic, s-au înregistrat următoarele rezultate: Grecia — Finlanda 68—62 (33-23); Austria — R.F. a Germaniei 82—75 (42-25).

România s-a calificat în semifinalele zonei europene

(Urmare din pag. 1)

sebite și își arată cunoștințele în jocul de dublu, secondat din ce în ce mai bine de Froman. Pentru prima oară formația română este condusă, chiar cu două puncte diferență (0—2, 1—3, 2—4). Din acest moment se produce însă revirimentul românilor. Ei se concentrează mai mult, își recapătă siguranța în atac, ca și în apărare. Am remarcat cîteva spectaculoase loburi ale echipierilor noștri, care au măcinat forța de atac a lui Davidman, apoi intervențiile bune la fileu ale lui Țiriac, ieri în mare vervă. Oaspeții nu mai pot puncta nimic. Românii egalează și apoi iau conducerea, distanțîndu-se în cîștigători: 6—2, 6—0, 6—4.

Cu aceasta, întîlnirea este practic încheiată. Meciurile de simplu programate azi după-amiază (ora 15) nu mai pot influența decît proporțiile scorului. Vom vedea pe Ion Țiriac în compania lui Josef Stabholz, iar în meci vedetă se vor întîlni campionii celor două țări, Ilie Năstase și Eliazar Davidman.

★

În completarea după-amiezii de tenis de ieri, spectatorii de la Progresul au urmărit finala „Cupei Primăverii", disputată între Petre Mărmureanu și Sever Dron. Un meci frumos, în care Mărmureanu a acționat foarte decis, cu lovituri puternice și adesea bine plasate. Replica lui Dron a slăbit în finalul ambelor seturi. Cîștigător, Petre Mărmureanu: 6—3, 6—3.

Spasski—Petrosian 8-8

Și cea de a 16-a partidă dintre Spasski și Petrosian s-a încheiat remiză. Acum, scorul este de 8—8. Luni se joacă cea de-a 17-a partidă pentru titlul mondial de șah dintre cei doi mari maeștri.

PANORAMIC SPORTIV EXTERN

PARCURGEM un week-end sportiv în care ponderea disciplinelor cuprinse pe afișul competițiilor și întîlnirilor internaționale este parcă mai echilibrată ca niciodată. Și totuși, sîntem tentați să dăm întîietate tenisului în acest tur de orizont prin care obișnuim să punem la curent pe cititorii noștri cu evenimentele sportive ce se desfășoară pe alte meridiane.

SPORTUL ALB traversează în aceste zile al doilea episod al competiției care, ținînd loc de campionat mondial, se bucură de o atenție specială atît din partea celor implicați direct în ea cît și a publicului sportiv. Este vorba despre Cupa Davis care la Bastaad, Moscova, Zagreb, — ca și la București și în alte orașe — programează întîlnirile ce vor desemna pe semifinalistele zonelor.

Cele mai echilibrate întîlniri din zona europeană par a fi cele dintre Iugoslavia și Spania și Suedia — R. F. a Germaniei. Misiuni mai ușoare au Daviscupmanii Cehoslovaciei în fața jucătorilor din Monaco, cei englezi în fața reprezentativei Irlandei, italienii în întîlnirea cu echipa Austriei și jucătorii sovietici în confruntarea cu tenismanii canadieni. Trebuie să reținem, în orice caz, că învingătorii din meciul Iugoslavia — Spania vor servi replica, în semi-finalele zonei, reprezentativei noastre.

Dar pînă la următorul episod al întrecerii pentru salatiera de argint, fruntașii tenisului din numeroase țări (printre care și România) — amatori și profesioniști — își vor măsura forțele împreună în cea de-a 73-a ediție a campionatelor internaționale de la Roland Garros, care se desfășoară în formulă „open".

ADMIRATORII maratoniștilor pe două roți vor continua să mai stea, doar cîteva zile, cu un ochi la Cursa Păcii și cu altul la Turul Italiei. Prima întrecere se află aproape de finalul ei, în care duelul dintre francezul Danguillaume și polonezul Szurkowski tinde să se complice cu intervenția lui Gonschiorek (R.D. Germană), aflat pe locul III în clasamentul general și, se pare, dispus să profite de... avantajul terenului.

În Giro, purtătorul numărului 1 și totodată vedeta sa necontestată, Eddy Merckx, continuă să ocupe locul II dar la distanța constantă de cîteva etape: numai 59 secunde. Rutierul belgian nu ține încă să preia tricoul roz dar așa cum a declarat zilele trecute ziariștilor, o va face „la momentul oportun". Cînd va veni această clipă? Este un secret al lui Merckx. Întrecerea se află abia la o treime de sfîrșitul ei programat, după cum se știe la 8 iunie în marele oraș din nord, Milano, după etapa care va număra cei mai mulți kilometri (260), și, pe deasupra și două vîrfuri.

Deocamdată și principalii contracandidați ai lui Merckx, Gimondi și Adorni par a se menaja pentru următoarele două treimi ale turului. De fapt, primele etape mai grele, care vor pune la încercare și calitățile de cățărători ale alergătorilor (de exemplu, etapele 10, 11 și 12). O mare competiție va începe luni, în Franța: „Criteriul celor șase provincii", deschisă profesioniștilor neangajați în Turul Italiei.

BASCHETUL MASCULIN, după turneele de calificare de la Haarlem și Mataro, își completează tabloul finaliștilor pentru campionatul european, prin alte două turnee care se desfășoară, în acest sfîrșit de săptămînă, la Budapesta, și la Salonic. În capitala Ungariei, echipa țării gazdă va căuta să obțină biletele de drum pentru Neapole, împreună cu formația Poloniei sau cea a Franței iar la Salonic, reprezentativa Greciei va încerca să realizeze același lucru avînd ca secundant probabil, echipa R. F. a Germaniei.

IN SPORTUL CU BALONUL ROTUND, duminică se dispută derbiul grupei a II-a din cadrul preliminariilor campionatului mondial: la Budapesta se întîlnesc reprezentativele Ungariei și Cehoslovaciei. Gazdele sînt abia la primul meci în preliminariile C.M., în schimb cehoslovacii au susținut pînă acum trei partide, toate încheiate cu victorii (3—0 și 1—0 cu Danemarca, 2—1 cu Irlanda). Întîlnirea prezintă un interes deosebit deoarece reprezentantul acestei grupe nu poate fi decît una din formațiile care se înfruntă mîine pe Nepstadion și celelalte două echipe din grupă.

★

Dintre celelalte competiții cu caracter internațional mai amintim „Cupa Europei" la gimnastică (băieți) care se desfășoară, azi și mîine, la Varșovia, cea de-a 4-a probă din campionatul mondial de motocros (în Italia), și competiția atletică Jocurile britanice care va începe luni la Londra.

Ion F. BACIU

Față din meciul retur susținut de echipa de fotbal a Cehoslovaciei cu reprezentativa Irlandei la Dublin. Atacantul cehoslovac Dobias în duel cu doi apărători irlandezi

TELEX · TELEX

Meciul triunghiular de sabie Italia — Ungaria — U.R.S.S. disputat la Triest s-a încheiat cu victoria scrimerilor sovietici. Rezultate: U.R.S.S. — Italia 13—10; U.R.S.S. — Ungaria 13—12; Ungaria — Italia 14—11.

■

În turul II al „Cupei Davis" (zona europeană — grupa A), tenismanii englezi conduc cu scorul de 2—0 în fața echipei Irlandei. Stillwell l-a învins cu 6—2, 6—2, 6—1 pe Jackson, iar Cox a cîștigat cu 6—2, 6—2, 6—3, la Hickey.

■

Selecționata masculină de volei a U.R.S.S. aflată în turneu în Japonia a susținut două întîlniri la Tokio. Voleibaliștii sovietici au pierdut cu 1—3 în fața formației Hitaki Mysasi și au învins cu 3—0 echipa Nipon Kokan.

■

Formațiile Angliei și Australiei s-au calificat pentru semifinalele „Cupei federației internaționale de tenis", competiție rezervată echipelor feminine. În sferturile de finală s-au înregistrat rezultatele: Australia — Franța 3—0; Anglia — R.F. a Germaniei 2—1.

■

În Concursul internațional de călărie de la Barcelona cunoscutul campion brazilian Nelson Pessoa, concurînd pe calul „Nagir", a cîștigat proba de obstacole cu timpul de 1:15,3.

Tiparul I. P. „Informația", str. Brezoianu nr. 23—25, București

40368

PROLETARI DIN TOATE ȚĂRILE, UNIȚI-VĂ!

Redacția și administrația: str. Vasile Conta nr. 16, tel. 11.10.05, interurban 72 și 286. Telex sportrom buc. 180.

sportul

4 pagini 30 bani

Anul XXV — Nr. 554 (5988) ZIAR AL CONSILIULUI NAȚIONAL PENTRU EDUCAȚIE FIZICĂ ȘI SPORT Duminică 25 mai 1969

O victorie categorică a tenismanilor noștri

România—Israel 5-0, în „Cupa Davis"

Și ultimele două partide de simplu din întîlnirea de tenis România — Israel au revenit jucătorilor noștri. Superioritate manifestată și mai pregnant de către cei doi tenismeni români, Ion Țiriac și Ilie Năstase. Evoluțiile lor de ieri după amiază s-au ridicat adesea la nivelul unor adevărate demonstrații de virtuozitate, certificînd că primele noastre rachete cunosc o marcantă ascensiune de formă. O promisiune și pentru viitor, deosebit de încurajatoare acum, cînd ei pășesc într-una din etapele decisive ale marii competiții pe echipe a sportului alb.

Evident, victoria românilor era așteptată, chiar și la acest scor categoric: 5—0. Nu e mai puțin adevărat, însă, că maniera în care Năstase și Țiriac s-au impus în învingători a fost de-a dreptul impresionantă. De aci înainte, bineînțeles, sarcina jucătorilor români va fi mult mai grea. Adversara României în semifinalele „Cupei Davis" (zona europeană) este redutabilă echipă a Spaniei. Aceeași care, cu doi ani în urmă, elimina formația noastră la București, după un meci dramatic. La

C. COMARNISCHI
Radu VOIA

(Continuare în pag. a 4-a)

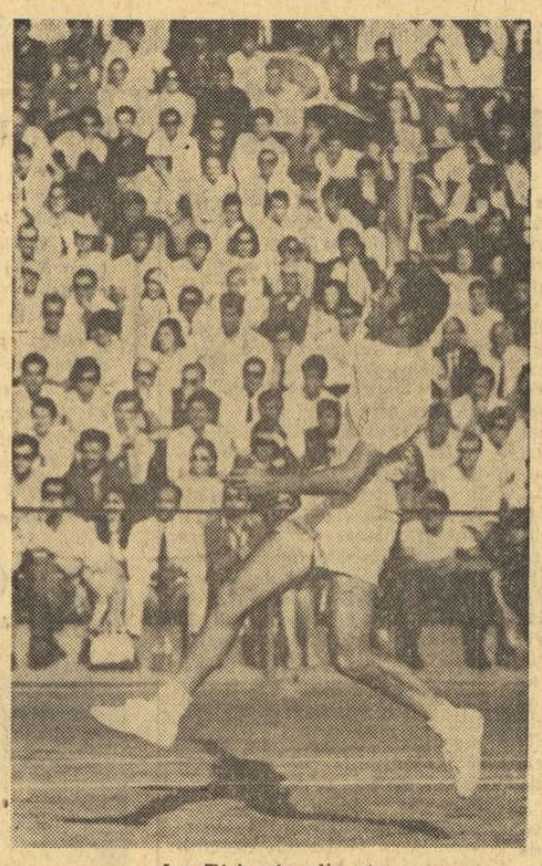

Ion Țiriac în plin atac
Foto: THEO MACARSCHI

O DUMINICĂ PLINĂ LA RUGBY

Iată programul complet al întrecerilor rugbystice de mîine:

● stadionul Progresul, ora 9: **Progresul — Știința Petroșeni (divizia A)**; ora 17: **Școala sportivă 2 — Rulmentul Bîrlad**; ora 18: **Griviția Roșie — Cl. sp. școlar (semifinala și finala camp. național de juniori).**

● terenul Gloria, ora 9: **Gloria — Rulmentul Bîrlad (divizia A). Meciul Vulcan — Minerul Lupeni (calificare pentru A) nu va mai avea loc, echipa din Lupeni anunțînd că nu se va prezenta.**

● stadionul Constructorul, ora 9: **Constructorul Suceava — C.S.M. Sibiu (calificare pentru A)**; ora 10,30: **Constructorul — Agronomia Cluj (divizia A).**

★

La Constanța, de la ora 10: Farul — Racing Club Paris. Al doilea meci al echipei pariziene va avea loc marți 27 mai, la Mangalia (ora 17), cu o combinată divizionară.

AZI, ÎN DIVIZIA NAȚIONALĂ A DE FOTBAL

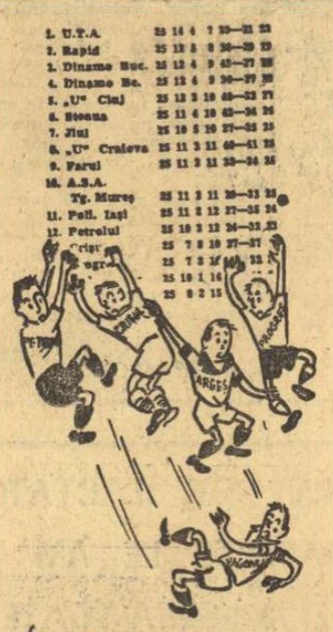

Desen de S. NOVAC

În cadrul etapei a XXVI-a a campionatului diviziei naționale A se vor disputa următoarele partide:

● **CRAIOVA:**
„U" — Rapid,

● **CLUJ:**
„U" — A.S.A. Tg. Mureș,

● **PETROȘENI:**
Jiul — Steaua,

● **ORADEA:**
Crișul — Petrolul,

● **IAȘI:**
Politehnica — Farul,

● **ARAD:**
Vagonul — Dinamo Bacău,

● **BUCUREȘTI:**
Progresul — F. C. Argeș (stadionul Republicii, ora 9,15);
Dinamo București — U.T.A. (stadionul Dinamo, ora 17,30, meciul va fi televizat)..

O masă rotundă ad-hoc la Lausanne

GEORGIADIS, LACERDA ȘI BALLABIO ne vorbesc despre șansele echipelor lor și ale României în preliminariile C.M. de fotbal

Meciul de la Lausanne, cum era și firesc, a stat în atenția tuturor țărilor care fac parte din prima grupă a preliminariilor C.M. Așa se explică, de altfel, prezența lui **Dan Georgiadis**, antrenorul echipei Greciei, și a secretarului general al Federației de fotbal din Portugalia, **Afonso Lacerda**, în calitate de observatori, la partida dintre Elveția și România.

Înainte de a părăsi frumosul oraș de pe malurile lacului Leman, am solicitat acestora, cît și antrenorului elvețian **Erwin Ballabio**, să ne împărtășească opinia lor despre meciul de la Lausanne, ca și despre perspectivele următoarelor jocuri din grupă.

CE PĂRERE AVEȚI DESPRE ECHIPA ȘI VICTORIA ROMÂNILOR?

DAN GEORGIADIS: Selecționata României a abordat acest meci cum nu se poate mai bine. A folosit o tactică eficientă, scoțînd din ritm, în prima repriză, pe adversari și atacînd viguros, fără să țină seama de faptul că joacă în deplasare. Aveam impresia în prima parte a meciului că românii, și nu elvețienii, sînt gazde... În partea a doua a partidei, cînd presiunea la poarta românilor s-a accentuat, Boc și Dan Coe au fost de netrecut. S-a vorbit mult, aici, că tactica elvețienilor (care trimiteau numai mingi pe sus) a fost greșită. Sînt convins că nici pasele scurte la „firul ierbii" nu ar fi putut scoate din dispozitiv apărarea română. Dacă vreți, vă voi spune unde au greșit elvețienii: ei s-au arătat deficitari în șuturile la poartă de la distanță. Numai așa putea fi surprins Răducanu, care, în asemenea condiții, ar fi fost mascat de propria-i apărare! În orice caz, victoria este meritată nu numai pentru coeziunea dintre compartimente, ci și pentru moralul ridicat al învingătorilor, pentru dăruirea

Ion OCHSENFELD

(Continuare în pag. a 4-a)

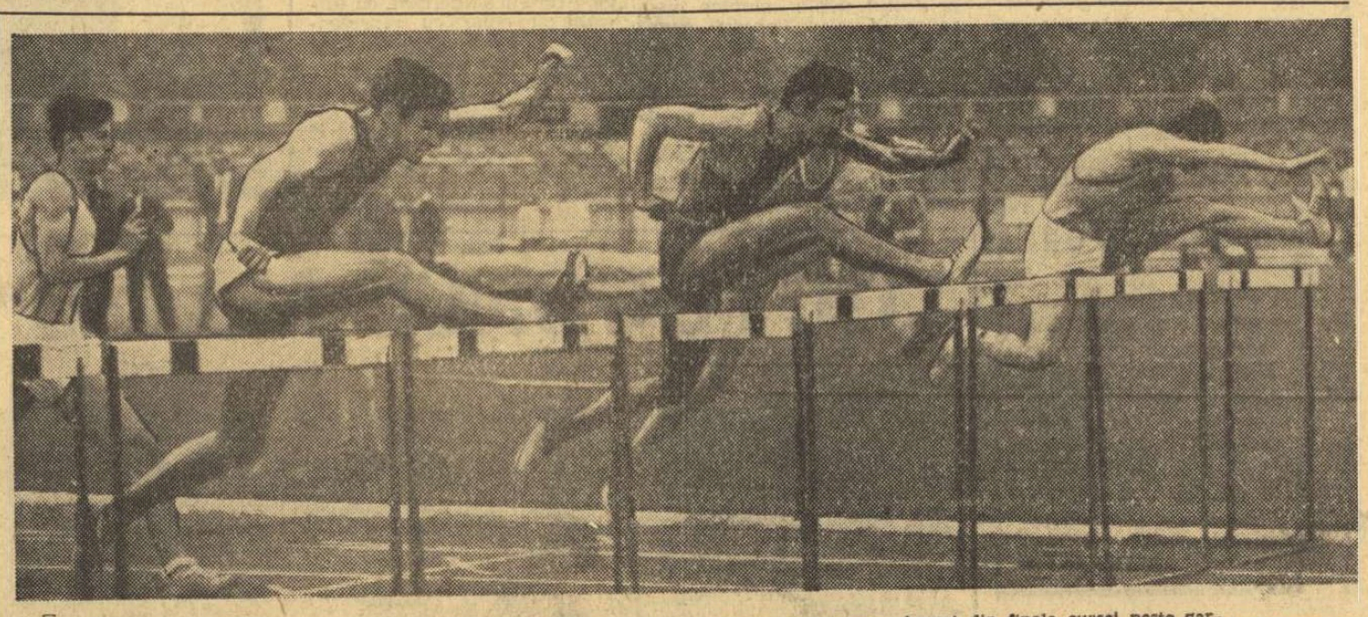

Aspect din finala cursei peste garduri în cadrul căreia Perța a obținut un nou record.
Foto V. BAGEAC

CÎTEVA REZULTATE REMARCABILE în concursul atletic de primăvară al seniorilor

Nicolae Perța — 14,0 s nou record republican la 110 m g

Mai întîi a fost amenințarea unor nori negri încărcați de ploaie dar, din fericire, ei au alunecat pe cer și s-au dus. În schimb a rămas vîntul, un adversar la fel de puternic, poate și mai și decît ploaia, care a stînjenit evident desfășurarea mult așteptatului concurs republican de primăvară al atleților seniori, zădărnicind multe intenții bune. Anemometrul instalat în fața tribunei principale a stadionului Dinamo a marcat tăria și direcția vîntului, indicînd valori de la 0,39 m/s din față pînă la 3,15 m/s din spate! Dacă i-a încurcat mai mult decît i-a ajutat, atleții au avut totuși bucuria să constate că intensele pregătiri efectuate pînă acum n-au fost în van. Și cifrele bune obținute de unii dintre ei sînt o dovadă clară în acest sens. Primul bilanț al întrecerilor de ieri, în linii mari, poate fi considerat ca mulțumitor. Dînd întîietate, cum este firesc, recordurilor vom nota pe cel înregistrat de **Nicolae Perța** cu 14,0 s la 110 mg (cerințele regulamentare au fost respectate în totul; vîntul a suflat lateral din spate cu 1,91 m/s limita admisă fiind de 2 m/s) și pe cele de juniori realizate de clujeanul **Francisc Gedeon** la 400 m (48,3 s) și **Marcela Miloșoiu** din Cîmpulung la 100 mg (14,5 s).

În rîndul al doilea vom sublinia ca rezultate remarcabile pe cele obținute de trioul de la disc fete **Cataramă — Menis — Lesenciuc, Șerban Ioan** la înălțime și **Dinu Pîștalu** la prăjină (cu încercări destul de reușite în tentativele de doborîre a recordurilor, la 2,14 m și, respectiv, 5,05 m), cuplul **Cîrstea — Vitalios** la 100 mg, primii trei clasați la triplu **Corbu, Dumitrescu și Răuț** și de primele la 400 m fete **Filip, Iacob, Drăghici, Suciu și Hidioșanu** la 110 mg.

În al treilea rînd subliniem spectacolul oferit de cursele de 400 m la bărbați, 1 500 m la fete și băieți, al căror finiș a fost... à la Mexico (nu însă și rezultatele!).

Din noianul de cifre înregistrate în această zi, cele de la sulițâ, în special, sînt sub orice critică.

Cîteva din rezultatele înscrise în foile de concurs: **BĂRBAȚI: 100 m:** Gh. Zamfirescu (Steaua) 10,7, C. Nichifor (Din.) 10,8 (10,6), Al. Munteanu (CAU) 10,8, S. Păsulă (Șc. Sp. Reșița) 10,8; **400 m:** Th. Puiu (Rapid) 48,2, Fr. Gedeon (CSM Cluj) 48,3 — rec. juniori, Em. Tobias (Poli. Tim.) 48,3, C. Nemeș (Șc. Sp. Roman) 48,6; **1 500 m:** O. Scheible (Rapid) 3:49,8, M. Neamțu (CAU) 3:50,1, R. Rusu (Din.) 3:51,0; **10 000 m:** I. Cioca (Din.) 30:01,6, N. Mustață (Din.) 30:01,8, N. Siminoiu (Rapid) 30:37,2; **110 mg:** N. Perța (Steaua) 14,0 — record republican, V. Suciu (Petrolul Pl.) 14,2, D. Hidioșanu (CAU) 14,3; **triplu:** C. Corbu (Steaua) 16,19, V. Dumitrescu (Din.) 16,11, V. Răuț (Rapid) 15,99; **înălțime:** S. Ioan (CAU) 2,11, C. Cernica (CAU) 2,00, M. Mitilecis (CAU) 1,95; **prăjină:** D. Pîștalu (Din.) 4,95, P. Astafei (Steaua) 4,40, Gh. Caraian (CAU) 4,40, N. Ligor (CAU) 4,40; **greutate:** Ad. Gagea (Din.) 16,69, C. Crețu (Metalul) 15,63, I. Ciocănescu (CAU) 14,70; **sulița:** D. Marian (CFR Timiș.) 64,44; **FEMEI: 100 m:** Mariana Goth (Met.) 12,1, Aura Petrescu (Steaua) 12,2, Ruxandra Marinescu (Din.) 12,4; **400 m:** Mariana Filip (Șc. Sp. Roman) 56,2, Ana Iacob (CSM Cluj) 56,4, Georgeta Drăghici (Rapid) 56,7; **1 500 m:** Viorica Gabor (CAU) 4:34,4, Marir Lincă (Met.) 4:34,5, Maria Luca (CSM Iași) 4:35,8; **100 mg:** Georgeta Cîrstea (Steaua) 14,2, Anemarie Vitalios (CAU) 14,2, Viorica Enescu (Rapid) 14,3, Viorica Dinu (Lic. 2 Cîmpulung) 14,4, Marcela Miloșoiu (Lic. 2 C-lung) 14,5 — record de junioare; **disc:** Olimpia Cataramă (Muscelul) 54,24, Argentina Menis (Din.) 53,18, Ștefania Lesenciuc (Din.) 50,02.

Întrecerile concursului republican de primăvară continuă astăzi de la ora 10. La ora 8,15, în fața Palatului Telefoanelor, din calea Victoriei, se va da startul în prima cursă a competiției de marș „Circuitul P.T.T.". La startul probei de 20 km vor fi prezenți o serie de mărșăluitori de renume din Europa.

Romeo VILARA

La gimnastică artistică

ROMÂNIA A CÎȘTIGAT ÎNTÎLNIREA CU UNGARIA

ORADEA 24 (prin telefon). Sîmbătă seara s-au întîlnit în sala Armatei din localitate, reprezentativele de gimnastică artistică ale României și Ungariei. Reprezentantele noastre au avut o comportare meritorie obținînd victoria cu 143,10 p — 142,50 p.

În clasamentul general individual pe primul loc s-a clasat Maria Patocska (Ungaria) cu 39,25 p, urmată de Victoria Vîlcu cu 28,85 p și Iulia Zaharia cu 28,75 p (ambele România).

H. ALEXANDRESCU
coresp.

CĂRȚI ȘI CRENVURȘTI

Nu de mult, animat de cele mai bune intenții, președintele C.N.E.F.S. a invitat în jurul mesei rotunde o seamă de scriitori și publiciști, îndemnîndu-i să acorde sportului o cît mai mare din talentul lor și oferindu-le cîteva mijloace stimulatorii. Considerîndu-i pe cei prezenți la această reuniune nepretențioasă îndrăgostiți de sport și militanți prin vocație pentru viața în aer liber, pentru mișcare, pentru sănătate, pentru educație fizică, constatăm că nu e nevoie de doping în ceea ce-i privește, ci de împlinirea unor condiții minimale, care privesc în primul rînd editarea și difuzarea cărții sportive.

Stăpîni pe uneltele lor, inspirați de dinamismul actului sportiv, tentați să abordeze subiecte care prin natura lor nu vor fi niciodată monotone, scriitorii sînt gata să slujească un domeniu care are nevoie de literatură. Dar acestor mînuitori ai condeiului trebuie să li se întărească sentimentul că nu predică în pustiu.

Avem o editură specializată, a cărei activitate este în simțitor progres în ultimul an, dar căreia (nu știm prin misterul căror împrejurări birocratice) nu i s-a găsit încă un nume mai acătării (din multitudinea celor propuse: Olimpia, Arena, Stadion, Start etc). Editura (atît de complicat și de nepotrivit numită) C.N.E.F.S. este pregătită — în intențiile declarate — să acorde mai multe coli, mai mult spațiu tipografic, producțiilor beletristice. Era și timpul, pentru că, în afara lucrărilor tehnice și de strictă specialitate, se simte nevoia stringentă a unor rafturi (destul de goale acum) cu cărți adaptate celei mai urgente nevoi ale lumii sportive românești: **redeșteptarea gustului pentru sport.** Romane și povești, versuri și tablete, biografii și marile, dramaticele, momente ale sportului mondial, cărți de cultură (istorie, sociologie, psihologie sportivă) — iată ce așteptăm.

Dar, imediat se pune întrebarea: cine răspîndește aceste cărți? Aparatul birocratic al organului de difuzare, redus la cifrele unor sondaje foarte aproximative, handicapează enorm munca editurii, impunîndu-i tiraje inacceptabile, limitative, descurajatoare. Apoi, teigheaua de librărie, cu marea varietate de secțiuni, se dovedește insuficientă pentru promovarea cărții de sport. Pledăm, din acest loc, pentru, înființarea unei librării specializate, care să furnizeze literatură sportivă, cărți de tehnică, publicații pe profil, colecții de ziare și reviste sportive, românești și străine, librărie care poate fi încredințată unui fost mare sportiv.

Nu vom înțelege niciodată de ce pe stadioane și în sălile de sport, frecventate de mii de oameni, nu există standuri cu cărți? Oare consumul de crenvurști și bere, pentru care se găsesc destule tonete, nu este compatibil, la arene, cu cumpărătul unei cărți?

I. MITROFAN

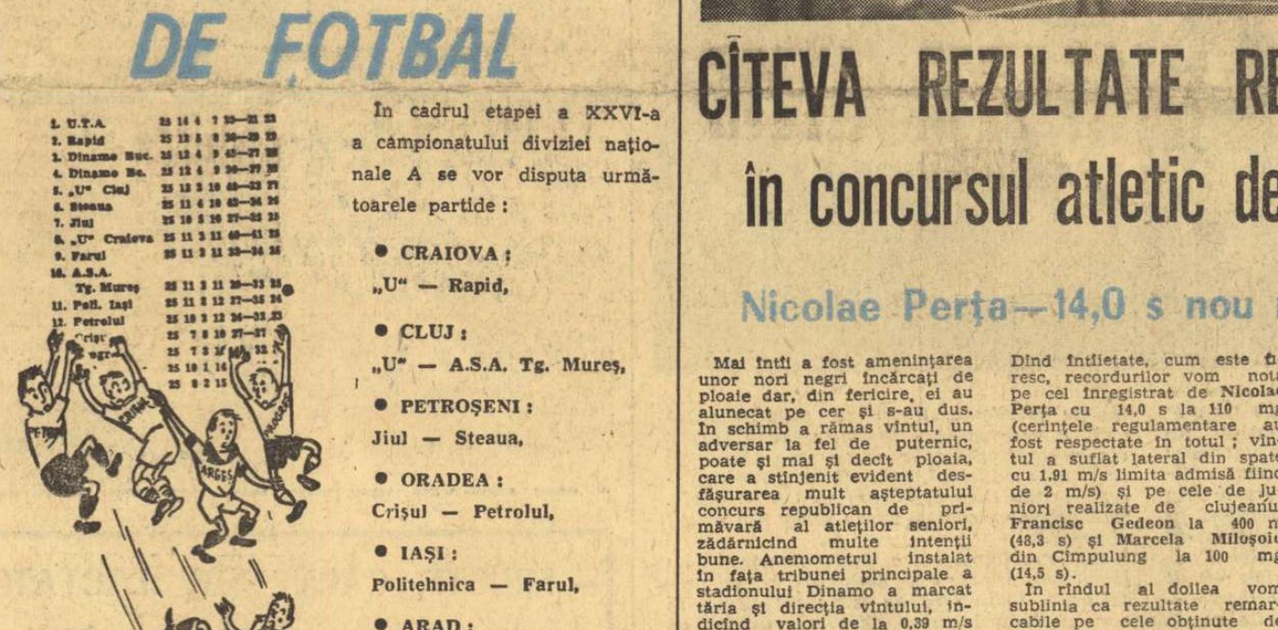

Snagovul, cu ape liniștite, și decor încîntător, își primește zilnic oaspeții obișnuiți — maeștri, dar și începători în sportul caiacului și canoei
Foto: V. BAGEAC

În paginile 2—3

SINGUR PRINTRE STRĂINI
(Viața romanțată a lui Toma Aurel)

CHAPLIN... PE RING!
CE SIMTE OMUL „LA PODEA"

ÎNAINTEA ULTIMEI ETAPE DIN „CURSA PĂCII"

GERA, *24 (Agerpres).* — Penultima etapă din „Cursa Păcii" disputată în circuit la Gera, pe distanța de 90 km, a revenit belgianului Willy Scheers în 2 h 19:45, urmat în același timp de M. Daehne (R.D.G.) și Saidhujin (U.R.S.S.). Cu timpul de 2 h 21:30 a fost cronometrat un pluton în care se aflau și trei cicliști români: David, Egyed și Nemțeanu. În clasamentul general, liderul Danguillaume (Franța) este urmat la 45 sec de Szurkowski (Polonia).

Voleibaliștii români vor participa la Cupa Mondială

BERLIN, 24 **(Agerpres).** — Între 13 și 20 septembrie se vor desfășura, în R.D. Germană, jocurile celei de-a doua ediții a competiției internaționale masculine de volei „Cupa Mondială". Printre cele 12 echipe participante se numără selecționatele U.R.S.S., Cehoslovaciei, Japoniei, **României**, Poloniei, R.P.D. Coreene, Tunisiei și R.D. Germane.

Cele 12 formații vor fi împărțite în trei serii a cite patru echipe. Meciurile din cadrul acestor grupe se vor juca între 13 și 15 septembrie în orașele Berlin, Leipzig și Halle. Tragerea la sorți a grupelor va avea loc la 28 iunie. Primele două echipe clasate în fiecare grupă își vor disputa turneul final al competiției între 17 și 20 septembrie, la Berlin.

Cinci tenismeni români la campionatele internaționale ale Franței

PARIS, 24 **(Agerpres).** — Cea de-a 73-a ediție a tradiționalelor campionate internaționale de tenis ale Franței se va desfășura sistem „open", pe terenurile de la Roland Garros, între 26 mai și 8 iunie. Printre favoriții probei masculine se numără australienii Roche, Rosewall, Newcombe, Emerson, americanii Ashe, Riessen, spaniolii Gimeno, Santana, olandezul Okker și iugoslavul Franulovici.

În turneul feminin, specialiștii acordă șanse de cîștig jucătoarelor Margaret Court, Kerry Melville (Australia), Billie Jean King, Nancy Richey (S.U.A.), Ann Haydon, Virginia Wade (Anglia) și Françoise Durr (Franța).

România va fi reprezentată, la acest turneu, de Ilie Năstase, Ion Țiriac, Petre Mărmureanu, Sever Dron și Iudith Dibar.

Echipa de box a României la Giurgiu

În eleganta Casă de Cultură din Giurgiu va avea loc azi, cu începere de la ora 11, un simpozion cu tema: „Boxul european", la care vor participa componenții echipei naționale a României. Întîlnirea cu reprezentanții țării noastre la apropiatele campionate continentale este așteptată cu un interes deosebit de iubitorii boxului din Giurgiu. Printre cei care vor lua cuvîntul se vor număra și campionii: C. Ciucă, A. Vasile, I. Monea, precum și antrenorul emerit, Ion Popa.

Stilul boxului, un anumit agregat de vigoare, de precizie și concizie, ar putea fi un perfect stil de viață, stilul net și elevat. Fără a mai vorbi de artă. Căci arta limpede care este boxul, în care inteligența inspiratoare și ordonatoare se ivește la fiecare gest, ar putea da scriitorilor o lecție bună.

Henry de MONTHERLANT
(dintr-un interviu acordat revistei „Ring")

BOXmagazin

Aș putea să spun că boxul dezvoltă curajul, îndemînarea, vigoarea. Prefer să exprim gîndurile unui medic: corpul omenesc este o minune anatomică, cu părți componente care reprezintă tot atîtea obiecte delicate de artă. Cărui custode de muzeu i-ar trece prin minte să-și expună comorile unor lovituri puternice și repetate? De aceea, mi-a plăcut întotdeauna expresia potrivit căreia boxul este arta de a nu primi pumni!

Prof. dr. Emil CRĂCIUN
membru corespondent al Academiei Republicii Socialiste România

CAREUL MAGIC

Ringul oficial de la patinoarul „23 August", executat în atelierele I.E.A.B.S., conform indicațiilor A.I.B.A., este identic cu cel folosit la J.O. din Mexic. Dimensiunea „careului magic": 5,10 x 5,10 m. La cele două colțuri (roșu și albastru), unde vor lua loc boxerii, sînt instalate robinete pentru apă curentă, ventilatoare și scaune pentru antrenori. Deasupra podelei se va întinde o pîslă, groasă de un centimetru și jumătate, iar peste aceasta va fi fixată o prelată. Cronometrajul electronic va fi asigurat de firma elvețiană Longines, iar deciziile arbitrilor vor apărea imediat pe tabelul luminos telecomandat.

UN SPORT CU... MĂNUȘI

Mănușile folosite în întîlnirile de amatori au 8 uncii. Greutatea: 227 gr. Uncia, unitate de măsură englezească = 28,35 gr. Sînt confecționate din piele moale, umplute cu păr de cal sau de porc (uneori amestec de păr cu iarbă de mare). Înainte de a-și pune mănușile, boxerul trebuie să-și bandajeze mîinile (zona metacarpofalangiană ca măsură obligatorie de protecție. Bandajul este confecționat din material moale, de 2,5 m lungime, și lat de 4,5 cm. El nu poate fi îmbibat cu nici un fel de soluție sau substanță. La marile competiții boxerii primesc bandaje oficializate de juriul competiției. Din arsenalul măsurilor de protecție mai fac parte: proteza dentară, confecționată din cauciuc sau material plastic special, și suspensorul cu cochilie de aluminiu.

Din nou despre „omul din colț"

Permiteți-ne să vi-l prezentăm. Își face apariția în incinta arenei, pășind agale spre ring, avînd în mîini un șervet pliușat și un burete de baie, în general de culoare roșie. Pe ultimii metri, înaintea începerii „aventurii" din ring, el continuă să recomande elevului său tactica ce urmează să fie aplicată acolo sus, în pătratul dintre corzi. Ajuns în colțul ringului, mai întîi aruncă o privire asupra prelatei, controlează taburelul și verifică cutia plină cu praf de sacîz. Apoi, întinde ciracului său proteza dentară, strînge din nou bine șireturile albe ale mănușilor și așteaptă docil prima lovitură de gong.

Acesta este „omul din colț", pe care toți fidelii suporteri ai „careului magic" l-au văzut în exercițiul funcțiunii la bordul ringurilor de la Floreasca, Dinamo, Giulești sau Republicii, peste tot în provincie. În acerba luptă care începe, se întîmplă adesea ca și cei mai experimentați boxeri să nu găsească antidotul potrivit acțiunilor adversarului. Atunci, intervine experiența omului din colț. Este clar că el nu are numai misiunea de a-l stropi cu apă pe boxer sau de a-i împrospăta forțele prin masaje ușoare, ci și de a-l îmbărbăta prin cuvinte înțelepte. Într-adevăr, se poate spune că „omul din colț" este un element activ în timpul unui meci de box. El trebuie să dea dovadă de maturitate, de gîndire tactică, găsind imediat cele mai eficiente mijloace pentru ca elevul său să-și impună superioritatea. Din această cauză „om de colț" nu poate fi decît cineva care a acumulat o vastă experiență și care stăpînește toate subtilitățile acestei discipline. „Omul din colț" poate cîștiga sau pierde un meci, după cum se pricepe sau nu să-și îndrume elevul în pauzele dintre reprize. Tot el este acela care trebuie să se îngrijească de oprirea la timp a unei întîlniri în care elevul său, sleit de forțe, devine incapabil de a se mai apăra.

În boxul nostru avem cîțiva „oameni de colț" de bună reputație. Este o adevărată plăcere să-l urmărești pe fostul triplu campion european Lucian Popescu cum își conduce elevii. Calm, mereu prompt, Lucian Popescu este un exemplu de conduită și în această calitate.

De frumoase aprecieri se bucură și alți antrenori valoroși, cu vechi state de servicii, ca Ion Popa, Ion Chiriac, Petre Mihai, Gheorghe Axioți, Marcu Spakow, Constantin Nour și Dumitru Panaitescu. Dintre cei mai tineri „oameni de colț", o remarcă pentru felul cum știu să se descurce în această dificilă profesiune merită foștii campioni prof. Eustațiu Mărgărit, Gheorghe Fiat, Constantin Dumitrescu și mai ales Eugen Fürész, pedagogi desăvîrșiți, care aduc o contribuție deosebită la desfășurarea în bune condiții a întîlnirilor de box. Desigur că mai sînt și „oameni de colț" care încalcă normele de conduită, ignorînd deseori regulamentul. Ceea ce ne displace uneori la „omul din colț" este că la sfîrșitul meciului, înaintea pronunțării deciziei, în intenția de înduce în eroare pe oficialii mai slab pregătiți, își întîmpină elevii, indiscutabil învinși, cu fraze care de multe ori sună cam așa: „Bravo, tu ai fost mai bun. Ai cîștigat clar". Asemenea practici le dezaprobăm. Este regretabil că educîndu-și într-un astfel de spirit elevii, aceștia uită să mai aibă relații de politețe cu oficialii și chiar cu reprezentanții presei, considerîndu-se chipurile nedreptățiți.

Veritabilii „oameni de colț" sporesc prestigiul de care se bucură cei care prin munca de zi cu zi contribuie la dezvoltarea boxului nostru.

Paul OCHIALBI

UN SINGUR ÎNVINGĂTOR

Sistemul C.E. este eliminatoriu. Boxerul care a pierdut un meci iese din competiție. Inițial, prin tragere la sorți, boxerii se întîlnesc pe baza unei scheme de concurs. Prin eliminări succesive, unul singur rămîne neînvins, fiind declarat campion.

POFTIȚI PE CÎNTAR!

Cîntarul oficial este obligatoriu pentru toți sportivii la o dată și oră stabilită, înaintea tragerii la sorți (pentru validarea înscrierii în concurs la categoria respectivă), precum și în dimineața zilei în care sportivul este programat să boxeze. O dată cu cîntarul oficial se execută și controlul medical obligatoriu

La campionatele europene de la București se vor disputa — pentru prima dată — meciuri la 11 categorii.

48 kg	Semimuscă	Light flyweight
51 kg	Muscă	Flyweight
54 kg	Cocoș	Bantamweight
57 kg	Pană	Featherweight
60 kg	Semiușoară	Lightweight
63,5 kg	Ușoară	Light welterweight
67 kg	Semimijlocie	Welterweight
71 kg	Mijlocie mică	Light middleweight
75 kg	Mijlocie	Middleweight
81 kg	Semigrea	Light heavyweight
+81 kg	Grea	Heavyweight

Deciziile vor fi anunțate — de către crainicii reuniunilor, Ion Argăseală și Gabriel Danciu — în limbile română și engleză.

CE SIMTE OMUL „LA PODEA"

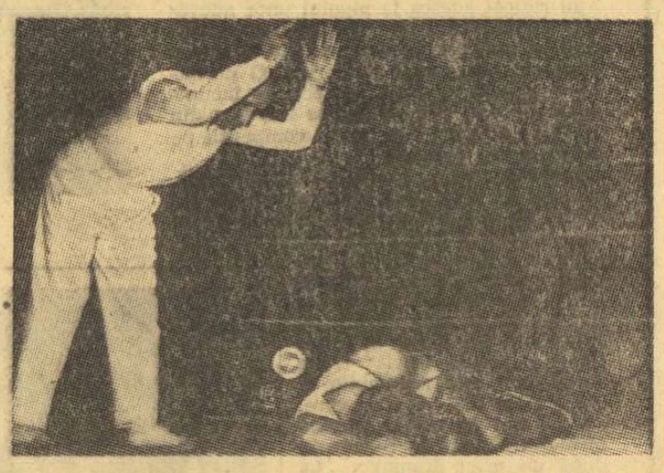

Am rugat pe un fost internațional de box, cunoscutul pugilist de categorie grea, Eugen Fürész, acum antrenor, să ne dezvăluie ceva din tainele k.o.-ului. Respectiv, să răspundă la întrebarea: „CE SIMTE UN PUGILIST AFLAT LA PODEA?"

— La un moment dat, unul dintre boxeri, în urma unei lovituri la bărbie, cade la podea. CE SIMTE SPORTIVUL RESPECTIV?

— Nu simte nimic! El este cuprins de o scurtă amețeală, ce durează două sau mai multe secunde. Nu știe dacă a fost croșeu sau directă, nu știe unde a primit lovitura, nu știe cu ce mînă a fost lovit.

— S-au scurs o secundă, două, trei.... Pugilistul începe să simtă sala. CUM REACȚIONEAZĂ FIZIC ȘI PSIHIC?

— Primul gînd al boxerului, al adevăratului boxer, este **să reia, cu orice preț, lupta.** În fracțiunea următoare de secundă, își verifică forțele, și dacă arbitrul a ajuns cu numărătoarea abia la „cinci", se consideră fericit. Mai are trei secunde la dispoziție, adică timp suficient, în asemenea ocazii, să-și adune puterile, să adopte o tactică adecvată de luptă, să se ridice de la podea, să ia poziția regulamentară de gardă, să reînceapă întrecerea. Secundele „la podea", sînt neînchipuit de lungi!

— Spuneați că, lovit în bărbie, sportivul nu simte nimic. EXISTĂ ȘI K.O.-uri DUREROASE?

— Există! Cele cauzate de lovituri la ficat, inimă, splină. Aici nu intervine acea „dulce amețeală". Acum, boxerul este lucid. Înregistrează tot, își dă seama unde a greșit, aude vocea arbitrului care îl numără. În clipa cînd durerea îl va părăsi, însă, cît de cît, **el va relua lupta.** Chiar dacă în fața lui are un adversar odihnit, chiar dacă sala arhiplină e contra lui! De ce? **Fiindcă este sportiv!** Așa a fost pregătit, într-un astfel de spirit a fost educat! Face acest lucru din **stimă** pentru maestrul lui, din **dragoste** pentru culorile pe care le apără, din **respectul** ce-l poartă spectatorilor. Chiar dacă aceștia, repet, sînt contra lui! Și nu de puține ori s-a văzut că, reluînd lupta, cel care a fost trimis la podea, este declarat învingător, ovaționat și purtat pe brațe de același public spectator, care i-a fost potrivnic, dar căruia sportivul a știut să-i cîștige inima. E legea firească și nescrisă a ringului!

— SE POATE LUPTA ÎMPOTRIVA KNOCK-OUT-ULUI? **Boxerul poate căpăta o rezistență, o imunitate prin care să evite numătoarea?**

— Imunitate, desigur, nu se poate căpăta. O rezistență, însă, da. Prin antrenamente, prin exerciții specifice de tonificare a organismului. După mine, k.o. înseamnă NEPREVĂZUT, URMAREA FIREASCĂ A UNEI GREȘELI. Luptînd cu bărbia „în vînt", bunăoară, inevitabil vei fi trimis la podea. Boxînd însă **acoperit,** în cazul nostru cu bărbia sprijinită în piept, **k.o.**-ul te va ocoli!

— O ultimă întrebare: vorbind despre tainele knock-outului, unii ar putea înțelege greșit lupta în ring și, în consecință, și-ar putea îndruma băieții, îndrăgostiți de box, spre un alt sport. Ce le puteți spune?

— Le pot spune că, procedînd în felul acesta, GREȘESC. Pentru că, într-un fel, k.o.-uri se pot întîmpla și la rugby, și la fotbal, și la baschet, și la schi, mai peste tot. Și nu durează numai 10 secunde, ca la box!...

Vasile TOFAN

„OCTOGONUL MAGIC"

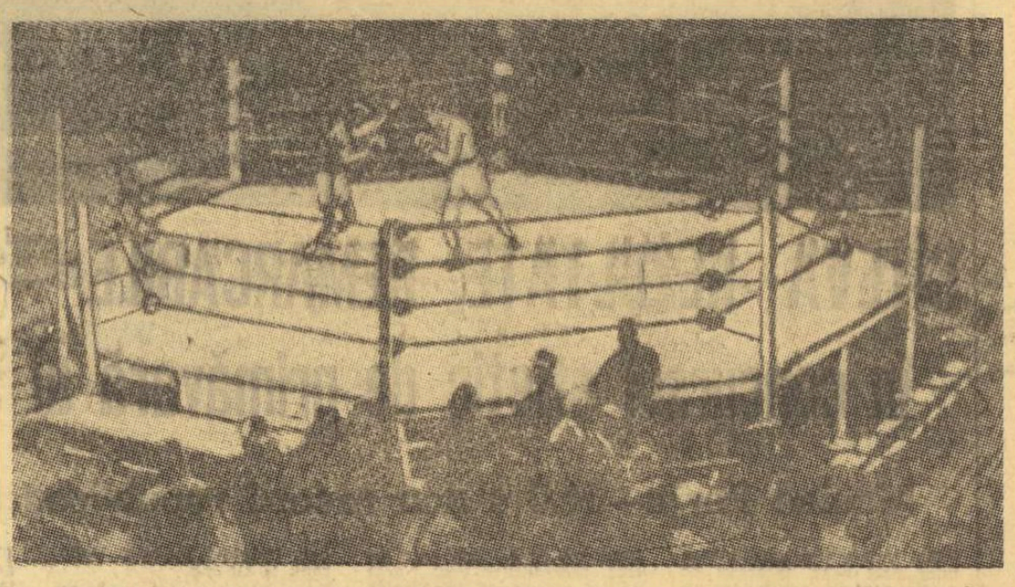

Într-un număr recent am pomenit de propunerea medicului Max Norvich, de la Universitatea North Carolina, de a se introduce ringul octogonal. Iată, de data aceasta, experimentarea, pentru prima oară, a noului tip de ring în America tuturor bizareriilor. În localitatea West Orange a fost prezentată noutatea, inovație a unui anume Ralph Dougherty, care întîi s-a gîndit la un ring rotund și abia apoi a ajuns la soluția octogonală. După părerea sa, noul ring va evita multe clinciuri și accidente provocate în ringul clasic de prinderea, ținerea și pistonarea „la colț" a adversarului. Ringul octogonal, care are aproximativ aceeași suprafață de luptă ca și cel tradițional, prezintă în schimb „colțuri" (acum doar aparente) de 150 de grade, față de cele patru de 90 de grade din ringul obișnuit.

La experiment — o gală amatoare — au participat, printre alții, cunoscuții boxeri profesioniști Emile Griffith și Tony Galento. Ei s-au declarat încîntați de ideea ringului cu opt laturi.

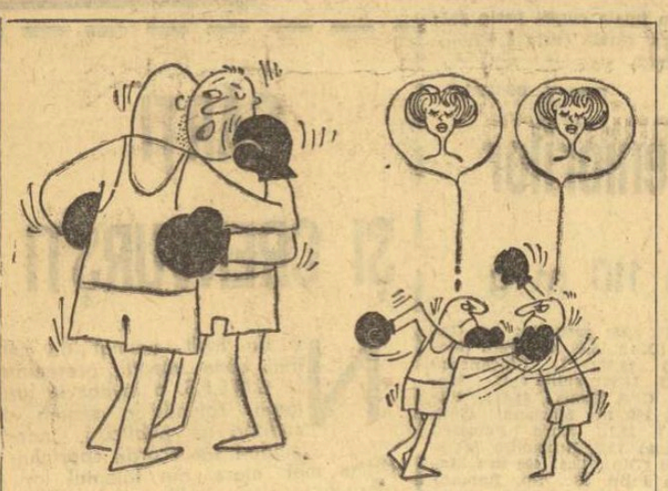

— Nici măcar nu te-ai ras! — Fără cuvinte

Două desene din expoziția de caricaturi pugilistice a graficianului Mihai GROSU

DUBLURA LUI JACK JOHNSON

„Gigantul de abanos, marele boxer Jack Johnson, în Franța", „Sfărîmătorul lui Jeffries a închiriat o vilă pe Coasta de Azur", „Cine va avea curajul să lupte cu colosul negru" — ziarele, cu titluri bombastice, anunțau sosirea celui care era socotit, pe atunci, cel mai formidabil pugilist al secolului.

Instalat la o masă din cafeneaua „La Gant d'Or", organizatorul de gale Michel Paravent, zis „Mémé", își lua cafeaua, citind amuzat ditirambele cronicarilor de box, cînd de o dată în pragul localului se arătă un negru uriaș, cu spatele cît ușa. Omul se îndreptă cu pași mari chiar spre masa lui. Privind mai bine, să nu-și creadă ochilor: era Jack Johnson în persoană, campionul de box a cărui sosire o anunța presa. Numai că nu se putea dumiri de ce umbla îmbrăcat în macferlanul acela peticit, și de ce holba ochii la paharul său de curaçao cu privirea celui care de mult n-a mai văzut o băutură de soi. Deși aceste întrebări îl lăsau aproape perplex, Paravent se ridică de pe scaun și-l salută pe negru cu respectul cuvenit unui rege al ringului. Atunci se petrecu o scenă de necrezut.

Aruncînd o privire speriată, aproape rugătoare, gigantul spuse într-o franțuzească stîlcită:

— Eu Charlie Dodds. Eu nu Jack Johnson. Eu semănam cu el. Toată lumea crede eu sînt Johnson, dar nu este nimic.

Ce-i drept, negrii cam seamănă între ei, Paravent se afla însă în fața unei copii de o perfecțiune desăvîrșită. Trăsăturile, culoarea feței, gesturile, silueta, toate erau ale lui Jack Johnson și „Mémé" îl cunoștea bine pe acesta. Îl văzuse boxînd la New York.

— Eu, sparring-partner la Sam Mac Vea, continuă negrul. Sam plecat New York, eu rămas șomer, căutăm de lucru. Dodds bun boxer.

Privind cristalurile barului în care se reflectau etichete multicolore, Paravent avu brusc ideea enormei farse, și totodată a afacerii pe care i-o oferea această incredibilă asemănare. Tentația țîșnită în fața lui ca din pămînt era irezistibilă. Ce lovitură! Îl va face pe Dodds să boxeze sub numele lui Johnson. Desigur nu la Paris, unde s-ar putea ivi unele riscuri. Johnson se afla în drum spre Europa. În provincie însă... Deși nu boxase niciodată în Europa, Johnson se bucura de un renume fără seamăn. Rețeta se anunța grasă ca un curcan de Crăciun. Frecîndu-și palmele, impresarul își imagina mutrele celor de la „L'Auto" cînd le va povesti tărășenia.

Opt zile mai tîrziu, la Marsilia, afișe mari anunțau gala secolului în care Jack Johnson urma să-și înceapă turneul pe vechiul continent. Ca prolog era prevăzută o întîlnire între două speranțe locale și exhibiția campionului: o lecție de box pentru tinerii provensali. Apoi, avea să se desfășoară un meci de zece reprize cu cel mai bun boxer prezent în sală și dispus să-l înfrunte pe campion pentru 10 000 de franci. Biletele se vindeau ca pîinea caldă. Marinari, docheri, pescari, cocote, snobi sau apași, toată Marsilia dorea să-l vadă pe campion.

În seara galei, arena avea aspectul unui vulcan în erupție. Temperamentul înflăcărat al publicului marsiliez atinsese tensiunea maximă. După numărul de deschidere, Charlie Dodds, alias Jack Johnson, apăru în numărul său demonstrativ. Era un boxer cu multă finețe în mișcări, unul din acei „grei", care par mai de grabă de categoria ușoară, datorită supleței și vitezei caracteristice pugiliștilor de culoare. Publicul nu-și ascundea admirația, salutîndu-i cu strigătele „Vive Jack Johnson! Vive le champion!"

Dar partea interesantă urma să aibă loc după o scurtă pauză; lupta în zece runduri cu adversarul ce urma să fie găsit. Și cum impresarul știa că nu vor fi prea mulți amatori, prevăzuse un boxer gata să-i înfrunte pe negru. Era vorba de un englez între două vîrste, obișnuit cu asemenea înscenări, și care la un semn anumit urma să cadă la podea învins prin k.o.

Impresarul jubila, cînd, de o dată, mîna necruțătoare a destinului își făcu apariția personificată de ziaristul parizian Jean Mortone. Cînd îl zări pe Paravent, acesta izbucni într-un potop de imprecații, neîncetînd să-l scoată din escroc și pungaș bătrîn. Impresarul încearcă să-și păstreze calmul. Arborînd obișnuitul său suris împăciuitor îi oferi cronicarului o havană, dar Mortone i-o aruncă în față strigînd: „Cînd falsul tău campion va urca din nou pe ring, îți promit solemn că voi spune adevărul în gura mare și oamenii aceștia din sală nu te vor ierta". Ingeniosul impresar era „la podea". Toată combinația amenința să se prăbușească asemenea unui castel de nisip. Cu publicul marsiliez nu era de glumit. Îi rămînea o singură soluție: să pună mîna pe încasări și cu primul tren s-o șteargă. Nu stătu mult pe gînduri și se repezi la casă. Dar după cîțiva pași, rămase împietrit. „Ce caută Dodds aici în fața ghișeului? Or eu nu văd bine?", își spunea „Mémé". „Iată-l îmbrăcat cu blană de samur și cu degetele pline de inele. Curată vrăjitorie". Dar dintr-o dată omul de la ghișeu i se adresă cu aceste vorbe care căzură ca niște lovituri de bici asupra lui Paravent: „Tu, canalie, nu vei lua nici o centimă din banii aceștia".

Dezmeticindu-se, impresarul își dădu seama că acela care îi vorbea nu era Dodds, ci adevăratul Jack Johnson, campionul mondial în carne și oase. Cu o seară înainte acesta debarcase la Bordeaux și citind în ziare că el va boxa la Marsilia își dădu seama de mistificarea pusă la cale. Venise la fața locului să se răzbune pe cei care încercau să se folosească de numele său. Deși situația era una dintre cele mai critice, Paravent nu-și pierdu cumpătul. Cu vocea sa mieroasă i se adresă campionului:

— Domnule Johnson, fiți rezonabil, ce naiba! Nu înțelegeți de glumă? Am vrut doar să mă distrez pe seama acestor nătăfleți care se cred cei mai deștepți din Franța. Și apoi, vă ofer jumătate din rețetă. Eu nu păstrez decît banii pentru cheltuielile de regie. Puteți cîștiga o sumă frumușică, fără să vă scoateți măcar haina.

Impresarul țintise la punctul sensibil. Jack Johnson avea o mare slăbiciune pentru bani. Altfel el ar fi rămas multă vreme campion, căci nici Willard și nici Dempsey nu-i ajungeau măcar pînă la gleznă. Omul păru că se gîndește cîteva clipe. Pumnul ce se pregătea să zdrobească figura bietului impresar se desfăcu. Johnson era gata să accepte propunerea, dar se răzgîndi, ca un copil care nu știe să aleagă între două jucării.

— Nu, și nu! Vreau să-l pedepsesc pe Dodds. Îl voi aștepta la ieșire să-i aplic bătaia meritată.

Replica aceasta îi inspiră din nou pe șiretul „Mémé".

— De ce să-l așteptați la ieșire „old man"? Echipați-vă mai bine și cînd noi vom lansa provocarea, nu vă rămîne decît să urcați pe ring și să lichidați acolo socotelile cu Dodds.

La această nouă propunere, surprinzătoare pentru ei, Johnson izbucni în rîs. Un rîs homeric, nesfîrșit. Se trînti pe o bancheță, ținînd în aer piciorul său uriaș, încălțat cu pantof verde și ghetre galbene. Făcea semne aprobatoare, lăsînd să se înțeleagă că ideea îi încîntă nespus. Impresarul îl introduse într-o cabină și-i aduse în grabă cele trebuincioase echipării. Dodds în vestiarul său, nu știa nimic.

În sală publicul stătea ca pe jar. Nerăbdarea atinsese punctul culminant. Mortone, însoțit de un polițist, se afla în apropierea ringului, gata să intervină. Cînd de o dată Paravent urcă pe ring și ducînd pîlnia la gură începu să anunțe cu voce de stentor: „Stimați spectatori, pentru a încheia serata noastră sportivă, veți asista la o luptă de 10 reprize între campionul mondial la toate categoriile și Charles Dodds din Chicago".

Cînd auzi, Dodds era gata să leșine. Mortone încremenise, stupoarea sa era tragi-comică. În timp ce Paravent nu-și mai încăpea în piele. Reușise un adevărat tur de forță. Jack Johnson cel adevărat era acolo, viu și natural. Meciul se va disputa realmente între campion și Dodds, așa cum anunțase el. Dodds, cînd îl mai și văzu pe Johnson că trece printre corzile ringului cu pachetele sale de mușchi, lucind sub lămpile cu arc voltaic, dădu să fugă, dar Paravent era la post: „Dacă refuzi să boxezi, vei avea de-a face cu disperații aceștia din sală". Și bietul Dodds, rostogolind niște ochi albi și mari ca bilele de ruletă, acceptă să suporte supliciul. Impresarul înțelegea spaima lui Dodds. Una era să boxezi cu un ratat al ringurilor din Whitechapel, și alta să te pomenești dintr-o dată față în față cu campionul lumii, pe deasupra și înfuriat la culme.

Cînd sună gongul, spectatorii văzură ridicîndu-se din colțuri doi negri uriași, semănînd leit unul cu altul. Doar pielea lui Johnson avea reflexe mai arămii, trădînd sîngele său de indian.

Campionul, vrînd să-și stingă repede furia, se repezi cu o ploaie de lovituri asupra sărmanului Dodds. Acesta evită prima șarjă, dar pînă la urmă se refugie în corzi. Johnson îi plasă o stîngă teribilă, care îl făcu să vadă toate culorile curcubeului. Dodds — pentru public Johnson — se prăbuși la podea, spre uimirea spectatorilor, care credeau că e vorba de o simplă alunecare. Dar se ridică repede. Pometele său era umflat ca un ou de porumbel. Ochii săi scăpărau însă de mînie. Omul era pur și simplu furios. Frica dispăruse, înlocuită de mînia celui care nu vrea să se lase bătut. Johnson încercă să-și plaseze dreapta necruțătoare, însă Dodds se feri la timp, apoi bloca croșeul și opri upercutul într-un subtil corp la corp. Cu vocea sa răgușită Johnson îi șopti la ureche: „Te voi strivi, maimuțoiule".

Și exact cînd pronunța aceste cuvinte, campionul încasă un upercut, care nu-i mai lăsă timp să-și continue amenințările. Se degajă greu, primi o directă în plină figură și pînă la sfîrșitul reprizei nimic nu-i mai reuși. Charlie Dodds lovea din orice poziție și bloca totul. Galeria era în delir. În repriza a doua Jack intră hotărît să termine repede cu omul din față. Loviturile sale, altădată atît de precise, nimereau acum în gol. Dodds se apăra cu agilitatea unei pantere și continua să lovească, în timp ce Johnson nu-și mai dădea seama ce se întîmplă cu el. E adevărat că nu se mai antrenase de multă vreme după victoria asupra lui Burns, dar să fie umilit de un necunoscut? Începu să obosească, și celălalt trecu în ofensivă.

Dodds își plătea anii de umilință, chiar în fața campionului mondial. Mînia îi dădea puteri înzecite. Și Johnson bătea mereu în retragere, recepționînd serii de lovituri la corp și la față. Auzind aplauzele spectatorilor, adresate celui de care ei se amuza la gîndul că-l va umili în fața acestor 10 000 de oameni, adevăratul Johnson își dădea seama de ridicolul situației. În reprizele următoare făcu un efort imens pentru a-i veni de hac acestui diavol negru, un efort pe care nu-l depusese nici în cele mai grele meciuri ale sale. Încleștarea era crîncenă și în repriza a IX-a Dodds îl culcă pe Johnson. Campionul nu se ridică decît la șapte. Lumea își împărțea acum aplauzele, încîntată de spectacol, aclamînd nu numai pe cel pe care îl credea Johnson, dar și pe Dodds pentru curajul cu care rezista în fața campionului. În ultima repriză, Dodds sta dezlănțuit, în timp ce Johnson cu sufletul tot mai scurt aștepta gongul salvator. Cînd se sfîrși, el ridică mîna lui Dodds, recunoscîndu-i victoria și spunîndu-i pe un ton care era altul decît cel de la început:

— Sînt mîndru că astă seară tu ai fost Jack Johnson!

Din seara aceea, la toate meciurile lui Johnson, în colțul acestuia, putea fi văzut un negru uriaș care semăna ca două picături de apă cu cel ce a fost primul negru campion al lumii la categoria grea.

(După o evocare de J. RENAUD, în românește de I. GOGA).

— FRUCTE, CARNE SAU LACTATE, VEȘNIC PROASPETE LE AM
— CUM PĂSTREZI ACESTEA TOATE?
— DOAR CU FRIGIDERUL FRAM!

Frigiderul FRAM este prevăzut cu patru grătare, două cutii din masă plastică cu capac transparent, pentru fructe; un compartiment pentru unt și brînză; un raft pentru ouă și altul pentru sticle; un evaporator pentru două tăvițe necesare obținerii cuburilor de gheață.
Consumul maxim de energie electrică în 24 de ore — 3 kwh. Frigiderul este prevăzut cu un termostat pentru reglarea automată a temperaturii și a consumului de energie.
Capacitatea 110 l.
De vînzare în toate magazinele de specialitate ale comerțului de stat. Se poate cumpăra și cu plata în 10—15 rate lunare.
Acontul este între 318—425 lei.

Pumnul este arma umană prin excelență, singura adaptată organic sensibilității, rezistenței, structurii ofensive și defensive a corpului nostru.

Maurice MAETERLINCK
(din eseul „Elogiu boxului")

Gong!

Nobila artă este un balet născut din mișcarea extraordinară în ring: a da și a nu primi, a face puncte și a te feri să lovești sub limitele permise, a îmbrățișa pe cel doborît, a-i strînge mîna; a nu urî, a învinge numai. Stăpînire de sine, gîndire fulgerătoare, un instinct al bătăliei, o eleganță a prezenței sub reflectoare.

Eugen BARBU

1965: Ciucă, Gîju și Antoniu Vasile, medaliați la Berlin

In 1965, la Berlin, reprezentativa română cuprinde doar 8 sportivi. La Werner Seelenbinderhalle, sală cu o capacitate de 7000 de locuri, s-au prezentat 174 boxeri din 24 de țări. Vasile Dobre pierde prin descalificare partida cu austriacul Shnedl, după ce timp de două reprize dominase autoritar. In ultima însă a fost avertizat de două ori de arbitrul England. Mariuțan a fost eliminat de Trifunovici (Iugoslavia), un boxer de 115 kg, cu un cap mai înalt decît greul nostru. După ce își expediase adversarul la podea, în rundul II, Mariuțan a fost supus unei presiuni prelungite. Reconfortantă comportarea lui Ciucă, învingător net asupra lui Pajkovici (Iugoslavia). Lipsit de vigoare și lipsit de orientare tactică, Mirza a pierdut la puncte meciul cu Dahn (R.D.G.), dar Gîju ne-a adus satisfacția unei victorii categorice asupra olandezului Paske. Mare tensiune în ring și în tribune, la meciul dintre Stanef și italianul Lai. Boxerul nostru debutează furtunos dar neglijează apărarea și recepționează o puternică directă de dreapta în bărbie. Lai este foarte puternic și combativ. Stanef își revine însă repede și plasează numeroase lovituri la ficat, cîștigînd decizia la puncte. Antoniu Vasile se califică în turul următor prin neprezentarea lui Kaes (Luxemburg). Mihalic se încălzește greu în partida cu Bradzil (Cehoslovacia), în primul rund fiind nevoit să suporte asalturile impetuoase ale acestuia. Reprezentantul nostru îl temperează cu cîteva serii precise, dar spre sfîrșitul reprizei lupta devine confuză, ambii boxeri fiind avertizați. In ultima, Bradzil este trimis de trei ori la podea. Deși, conform regulamentului, 3 k.d.-uri consecutive înseamnă k.o. tehnic, arbitrul scoțian Croizer greșește, îl numără pe Bradzil a treia oară și gongul îl salvează! Astfel, Mihalic cîștigă la puncte.

Continuînd seria meciurilor de mare spectacol, Ciucă îl elimină pe italianul Sperati, calificîndu-se în semifinale, iar Antoniu Vasile trece de Sevinli (Turcia). Și Gîju obține dreptul de a boxa în semifinale, după victoria asupra lui Poser (R.D.G.). Reprezentantul nostru se deplasează excelent și punctează precis cu directe de dreapta. Poser domină în rundul următor, însă cocoșul nostru eschivează (uneori cu capul cam jos, motiv pentru care e avertizat). In repriza a 3-a Gîju trece la ofensivă și punctează spectaculos, obținînd decizia fără emoții. Stanef pierde la polonezul Bendig, a cărui tehnică s-a dovedit superioară. După șase „atenții" consecutive, arbitrul polonez Laukedrey îl avertizează, în sfîrșit, pe austriacul König. In ultimul rund arbitrul îi dă lui Mihalic două avertismente gratuite, astfel că König este declarat învingător. Tauber (R.D.G.) termină greu meciul cu Antoniu Vasile, în repriza a 3-a fiind trimis și la podea. Boxerul nostru se califică deci mai departe.

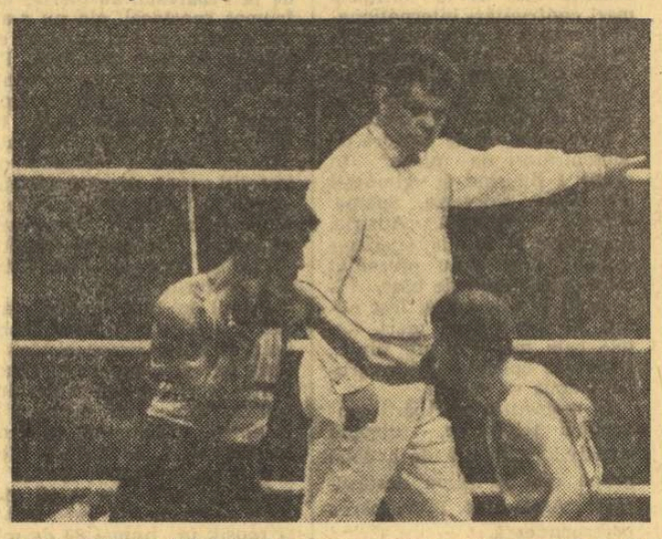

Descoperit complet, Sevinli nu poate evita directele precise ale lui Antoniu Vasile.

In semifinale reprezentanții noștri pierd pe rînd. Ciucă este depășit de polonezul Skrzypczak, care a avut un finiș mai bun; Gîju, cu nimic inferior lui Grigoriev (U.R.S.S.), se vede totuși eliminat din cursa pentru medalia de aur, iar Antoniu Vasile, după ce suportă avertismentul directorului de luptă pentru lovituri cu mănușa deschisă (rundul 3), recunoaște superioritatea campionului olimpic Grudzien (Polonia). Deci, Ciucă, Gîju și Antoniu Vasile se înapoiază acasă cu medalii de bronz.

Romeo CALARAȘANU

Campionii Europei — ediția XVI: Freistadt (R.F.G.), Grigoriev (U.R.S.S.), Stepașkin (U.R.S.S.), Baranikov (U.R.S.S.), Kulej (Polonia), Tamulis (U.R.S.S.), Agheev (U.R.S.S.), Popencenko (U.R.S.S), Pozniak (U.R.S.S.), Izosimov (U.R.S.S.).

Ah, deciziile...

INVINGĂTOR LA PUNCTE: cel care în urma consumării timpului regulamentar de luptă (9 minute) a reușit să se dovedească superior, punctînd mai mult, apărîndu-se prin acțiuni conștiente și corecte. Se apreciază și combativitatea, tactica de luptă, stilul.

A PUNCTA: o lovitură este înregistrată cînd nu este blocată sau parată și a atins un punct vulnerabil din jumătatea anterioară a capului și trunchiului. Se iau în considerare numai loviturile executate corect: cu porțiunea metacarpo-falangiană sau regiunea primelor falange ale degetelor (în afară de police). Cele executate în blocajul adversarului, după ceafă, în umeri, în coate sau sub centură nu sînt înregistrate. De asemenea, cele aplicate cu muchia sau dosul mănușii, cu partea anterioară a pumnului închis sau cu mănușa deschisă.

CUM SE PUNCTEAZĂ: la sfîrșitul fiecărei reprize, boxerul care s-a dovedit mai bun va primi 20 de puncte, adversarului atribuindu-se un număr de puncte proporțional inferior. In caz de egalitate, fiecare va primi cîte 20 de puncte. După consumarea celor trei reprize, se face totalul. Dacă și aici există egalitate, arbitrul va ține seama — în ordine — de următoarele criterii: tehnicitatea de care au dat dovadă boxerii, modul cum și-au condus atacurile, modul cum și-au organizat apărarea.

INVINS PRIN KNOCK-OUT (K.O.) — cel care, în urma recepționării unei lovituri, nu mai este capabil să continue lupta și este numărat pînă la 10. Numărătoarea se face din secundă în secundă, și începe numai după ce boxerul rămas în picioare s-a retras în colțul neutru (unul din colțurile albe), cel mai depărtat de locul unde s-a întrerupt lupta.

INVINGĂTOR PRIN ABANDON: cel care s-a dovedit net superior, determinînd arbitrul din ring să oprească lupta și să trimită pe ambii boxeri la colțuri, nu înainte de a-i fi ridicat mîna învingătorului. Acest abandon este notat în buletinul de punctaj cu inițialele R.S.C. (Referee Stop Combat). Abandonul poate fi cerut de către antrenor (secund), manifestînd această hotărîre prin aruncarea în ring a prosopului sau buretelui. El nu poate cere abandonul în timpul numărătorii sau în pauza dintre reprize. La rîndul său, boxerul poate cere abandonul, prin ridicarea unei mîini. In caz de rănire gravă, medicul poate interzice continuarea luptei, decizia fiind tot de învingător prin abandon (rănire).

INVINS PRIN DESCALIFICARE: boxerul care a primit trei avertismente pentru acțiuni neregulamentare. Poate fi descalificat și boxerul care, deși nu a întrunit trei avertismente, a comis o gravă infracțiune (lovire sub centură, atac intenționat, periculos, cu capul). Boxerii (chiar și amîndoi concomitent) pot fi descalificați pentru lipsă de combativitate (non-combat), după trei avertismente.

GEORGE BERNARD SHAW, GENE TUNNEY ȘI „PROFESIUNEA LUI CASHEL BYRON"

O publicație de acum 40 de ani, „Gazeta noastră ilustrată" (nr. 73 din 16 iunie 1929), ne dă prilejul să citim sub titlul: „Campionul pumnului, la campionul condeiului", *următoarele rînduri:*

„De cîteva săptămîni, campionul mondial de box Tunney și celebrul scriitor englez Bernard Shaw, gustă împreună clima minunată a Adriaticei, la Brioni".

In finalul scurtei note (însoțită de o fotografie din păcate imposibil de reprodus după atîția ani), reporterul insinuează că „această simpatie nu este tocmai lipsită de interes". Motivul l-ar constitui faptul că „Bernard Shaw lucrează tocmai acum (n.n. *în 1929!*) *la un roman din viața boxerilor, intitulat «Profesiunea lui Byron Cashel» și amănuntele pe care i le poate furniza Tunney nu pot fi decît foarte prielnice scriitorului".*

Necunoscutul autor al notei menționate a pierdut din vedere un mic amănunt: Shaw a scris romanul respectiv în 1882, pe vremea cînd Tunney nici nu se născuse încă! „Profesiunea lui Cashel Byron" a văzut lumina tiparului în 1885—1886. Apariția acestui roman în paginile publicației „To-Day" a atras atenția asupra talentului tînărului scriitor irlandez. Cunoscuta publicație „The Saturday Review" considera că „Profesiunea lui Cashel Byron" este „romanul epocii". Rareori — poate chiar niciodată — o lucrare literară legată de sport a dat naștere la atîtea comentarii și elogii. Însuși autorul ei, cu specifică ironie, avea să mărturisească după ani: „Nu mă gîndesc niciodată la «Profesiunea lui Cashel Byron» fără să mă cutremur la ideea că abia am scăpat de primejdia de a deveni romancier de succes la vîrsta de 26 ani!"

„Cashel Byron" a fost tradus și în țara noastră (de G. Dem. Curteanu) apărînd în „Editura Modernă" în 1943. Cu doi ani înainte, în „Editura Danubiu", ca cel de al treilea număr al „Colecției de aur", apăruse și volumul autobiografic al lui Gene Tunney: „Lupta vieții". De atunci, iubitorii sportului așteaptă o reeditare a celor două lucrări, desigur într-o traducere corespunzătoare.

„Ori pierzi prin K.O., ori înoți pînă la New York"

de LAMBERTO ARTIOLI

Desen de N. CLAUDIU

Dacă veți consulta „The Boxing Ring Encyclopedia" elaborată de Nat Fleischer în 1967, veți putea citi, la pag. 582, unde sînt trecute performanțele boxerului de categorie mușcă, Rocky Gattellari, că la 26 noiembrie 1962, la Sydney, acest australian l-a învins, prin k.o. în prima repriză, pe americanul Sal Algieri. Ei bine, acest rînd ascunde o mare escrocherie. Mi-a destăinuit acest lucru unul dintre cei mai celebri ziariști americani, Dan Parker, într-o seară pe cînd sorbeam un pahar de scotch, într-un local din Basin Street, epocă în care Dan scria și pentru „New York Mirror". Intre timp a încetat din viață.

Angajat de Dawey Fragetta (cunoscut în lumea boxului ca un vînător de boxeri scoși din mormînt, de oameni-sac pentru pugiliștii în căutarea unei bune reputații), afaceristul, „exportatorul de gunoaie", așa cum am auzit că l-a numit cineva într-o zi, în redacția lui „Daily News" din New York, Sal Algieri a fost expediat cu avionul de la New York la Sydney, cu bilet numai pentru dus. De la New York pînă în orașul australian sînt 10 088 de mile de zbor. Sal, care trecuse la profesionism în 1961, susținuse, pînă în acel moment, 5 întîlniri. A cîștigat-o pe prima, a pierdut-o pe a doua; în 1962, a fost făcut k.o. în 6 reprize de Ray Di Costa, apoi a fost învins la puncte de Carlos Zayas și a pierdut prin k.o. revanșa cu acesta din urmă, la 26 martie. Din ziua aceea, pînă la funesta zi de 26 noiembrie, Algieri nu a mai susținut nici o întîlnire. Fragetta, „marele umanitar", cum îl caracteriza ironic același Parker, s-a gîndit tocmai la el pentru un meci cu Gattellari. O „mîncărică" bine gătită. Exact ce-i trebuia. Dintre atîtea și atîtea „cadavre", pe care Fragetta le-a trimis în Italia, îmi amintesc de fostul campion al lumii la categoria ușoară, Walace „Bud" Smith — care avea la activ nouă înfrîngeri consecutive, dintre care 4 prin k.o. — învins la Milano de Duilio Loy, și de boxerul fără un ochi, Chuck Garret, destinat să eșueze sub pumnii lui Piero del Papa.

Imi spunea Dan Parker: „Cînd l-am întîlnit pe Sal, la New York, după ce se întorsese din Australia, băiatul nu avea curaj să mă privească în ochi. Apoi mi-a mărturisit: «Da, am fost trimis la podea în prima repriză, pentru că așa am vrut. Dacă n-aș fi pierdut, ar fi trebuit să mă întorc acasă înotînd. Nu mi-ar fi dat bilet de întoarcere»".

Lucrurile s-au petrecut chiar așa cum a aflat Parker *din gura lui* Sal.

In toate cele 8 zile care au precedat întîlnirea, boxerul a fost dus să viziteze orașul de la un capăt la altul. L-au obligat să meargă ore în șir, l-au constrîns, chiar, să facă un lung circuit într-o pădure, l-au dus încoace și încolo prin grădina zoologică. Nu-i lăsau timp să se odihnească și cînd putea în sfîrșit să o facă, îl scoteau imediat la antrenament. Cu o zi înaintea întîlnirii, organizatorul Miller *și managerul lui* Gattellari, Fiorelli, *i-au spus clar și răspicat că ar trebui să se lase învins prin k.o. în repriza a doua, deoarece* Gattellari *era un mare idol la Sydney și deci n-ar fi fost indicat să piardă. In primul moment,* Sal *i-a trimis la dracu, dar* Miller *a fost mai categoric:* „Vezi că biletul tău de întoarcere e în mîna mea". „Și, în cazul acesta?" *i-a replicat* Sal. „In cazul acesta, ori cazi la podea în repriza a doua, ori te întorci la New York înotînd".

Imi mai spunea Parker: „Gattellari are un pumn cu care nici măcar n-ar putea sparge un ou, dar Sal a trebuit să accepte șantajul, cu singura deosebire că, în loc să aștepte să fie trimis la podea spre sfîrșitul reprizei a doua, s-a lăsat numărat și declarat k.o. după numai 25 de secunde de la începutul întîlnirii cu o bufnitură care s-a auzit în toată Australia".

Aceasta este istorioara pe care mi-a povestit-o Dan Parker. *In schimbul plonjonului său de pelican,* Sal Algieri *a căpătat biletul de întoarcere din Australia și un cec de 1075 de dolari.*

Vulpoiul acela de Fragetta *și managerul lui* Sal, Gallello, *și-au împărțit frățește jumătate din bursa boxerului. Aceasta se ridica la 2500 de dolari.*

In românește de
S. BONIFACIU și A. BREBEANU

(Din „Sport e Mafia" — (C) — 1968 — Casa editrice Valentino Bompiani)

CHAPLIN... PE RING!

Debutul în pantomimă și l-a făcut într-o scenetă cu subiect sportiv: „The Football Match". Era cu 62 de ani în urmă, pe scena teatrului „Collin's" din sărăcăciosul cartier londonez Islington Green. Ce rol ingrat! Trebuia să urmărească — cu cîte peripeții! — un portar, pentru a-l droga înainte de meci. Atunci a purtat pentru prima oară mustață, pentru a părea, conform concepției regizorale, un... „om rău"!

După cîțiva ani, a început epoca marilor creații cinematografice. O primă întîlnire cu sportul în fața aparatului de filmat, tot într-un rol de „om rău" care, după ce răstoarnă femeia iubită cu motocicleta, pune la cale diferite mașinațiuni pentru ca omul iubit de aceasta să piardă o cursă de automobile („Mabel at the Wheel" — „Mabel la volan" — film revăzut de curînd la telecinematecă).

Și în același an, 1914, debutul pe ring, în „The knock-out". Nici de data aceasta nu joacă rolul principal. E doar... arbitrul care primește pumnii ambilor boxeri, trezindu-se mereu în corzile ringului!

Nu trece decît un an și, după cum mărturisește chiar el, „privind un meci de box, îmi veni ideea lui Champion Charlie, în care eu, om scund, am făcut knock-out o matahală, grație unei potcoave ascunse în mănușă" (ca să-i poarte noroc!). Pe lîngă aceasta, mai păcălește și un parior, luîndu-i banii! Să nu acuzăm micile escrocherii ale eroului. Așa cum afirmă și Georges Sadoul, „situația lui tragică (nn. — de șomer) justifică în ochii publicului șiretlicul cu potcoava".

Dar dincolo de aceasta, scenele — să le spunem sportive — reprezintă secvențe de înaltă artă cinematografică. „Farsa are un ritm amețitor, obiectele — mingea de antrenament, halterele, par însuflețite ca de o vrajă și joacă rolul unor veritabile personaje". Iar meciul este un veritabil „balet care transpune, prin virtuțile ritmului, imaginea forței într-o simbolizare a grației" (Pierre Leprohon).

Nu va fi ultimul film cu subiect sportiv (în 1916 își va etala calitățile de virtuoz patinator în „The rink" — Charlot patinează și cu atît mai puțin ultimul film în care va urca treptele ringului, deoarece — după ani — va urma celebrul „City Lights" („Luminile orașului").

In numele dragostei, dar mai presus de orice în dorința de a ajuta o tînără oarbă să-și recapete vederea, Charlot va înfrunta duritatea unui meci cu o celebritate a boxului profesionist, încercînd astfel să obțină banii necesari unei operații. Există undeva, în subiectul acestui film, ceva din spiritul de sacrificiu care animă — la dimensiuni mult mai largi, revoluționare — și pe eroul nuvelei lui Jack London: „Mexicanul".

Meciul de box, „scena cea mai larg tratată din întreg filmul", va constitui o nouă culme a creației lui Charlie Chaplin. „Aceeași mișcare de balet îi înlănțuie pe arbitru și pe adversari".

Și un ultim amănunt legat de acest film: Charlie Chaplin a cunoscut-o pe Virginia Cherill, viitoarea parteneră din „Luminile orașului", la un meci de box. Ringul i-a adus deci lui Charlie Chaplin subiectul pentru „The Champion", partenera din „City Lights" și neuitatele creații din ambele filme.

Dorin ȘTEFLEA

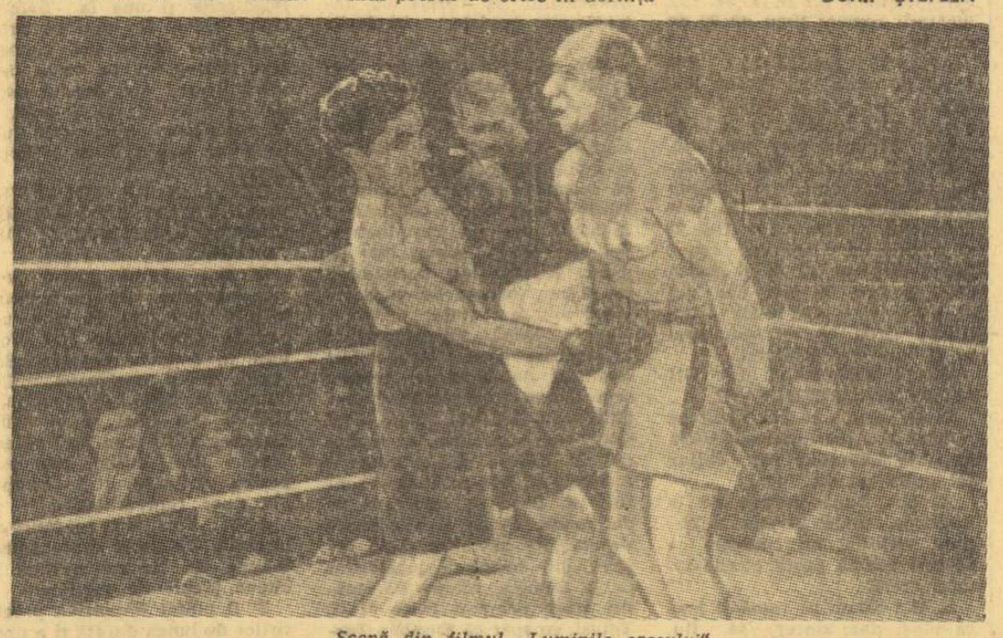

Scenă din filmul „Luminile orașului".

BOXUL LA HOTEL

Pe la 1720—1730, circașul londonez James Figg și barcagiul de pe Tamisa, Jack Broughton au imaginat lupta cu pumnii ca o distracție populară. Au prins curînd gustul acestui spectacol public: scriitorul Swift, poetul Pope, prințul de Wales și ducele de York. Dar în 1840, regina Victoria declară prohibit boxul, pe care-l consideră „o pierdere de timp degradantă". Meciurile au continuat, firește, să se dispute, în locuri ferite de privirile poliției.

In Anglia, care se mîndrește că a inventat boxul modern, lucrurile s-au mai schimbat, dar tradiția e prea puternică. Gale de box publice au loc cu regularitate, dar cercurile aristocratice preferă să-și permită luxul de a vedea întîlniri pugilistice „rezervate", meciuri de club, în cerc închis. Vechiul manager și promotor de box englez Jack Solomons a sesizat această preferință și organizează gale de box în holul mare al hotelului londonez Grosvenor House. Membrii „clubului", în număr limitat, plătesc o cotizație anuală de 30 lire sterline, primind în schimb dreptul de a urmări 8—9 gale de box pe an, stînd comod la mese, consumîndu-și dineul sau ascultînd muzică Beatles.

SINGUR PRINTRE STRĂINI...

Viața romanțată a lui Toma Aurel

SE DESTRAMĂ VISUL DE AUR...

...Acum, la cei aproape 60 de ani, îți petreci de multe ori serile în fața căminului din Montreal, încălzindu-ți picioarele și chemînd amintirile dintr-un ungher tainic, numai de tine știut... Cît de aprigă a fost, Tomiță, lupta ta cu ringul și cu viața. Și cîte vise de aur nu s-au năruit între corzile ringului din citadelele de oțel și beton, unde legile sportive sînt călcate în picioare și unde lupta cinstită nu e îngăduită întotdeauna de book-makeri și afaceriști veroși.

Talentul, voința, curajul și dîrzenia ta de fier te-ar fi putut propulsa acolo unde ai dorit tu, Tomiță, în fotoliul mult visat de campion mondial. Dar drumul tău a fost presărat cu capcane și tu ai căzut în plasa lor, ca mulți alți pugiliști de valoare, care au fost îngenunchiați nu de loviturile primite în ring ci de cele date pe la spate...

Îți mai amintești, Tomiță? Ai vrut să te bați cu Lou Salica, pe atunci, campion mondial la categoria cocoș. Erai sigur că l-ai prins și te pregăteai să-l judeci pe-ndelete, acolo, în ring. Îl mai știi minte pe Salica? Avea atunci 24 de ani, cu doi ani mai puțin ca tine. De cînd trecuse la profesionism număra, după 47 de partide, 37 de victorii, 3 meciuri nule și numai 6 înfrîngeri. Tu, Tomiță, aveai pe atunci 32 de meciuri (26 victorii, 3 meciuri nule și 3 pierdute). Prin „linia Hook" erai favorit. Tu îl bătuseși categoric, iar Lou Salica abia reușise să obțină un rezultat de egalitate. Le-ai sous ziariștilor new-yorkezi: **„Sau mor pe ring, sau devin campionul lumii".** Apoi, la semnarea contractului, mai îți minte?, Salica ți-a arătat brațele lui lungi și ți-a rîs în nas: **„N-ai să treci peste barierele astea". „Bine, bine,** ai cugetat tu în gînd, **să te prind eu acolo în ring și pe urmă mai vorbim".**

Și-apoi, îți mai amintești ce s-a-ntîmplat? Te antrenai în sala aceea din Brooklyn. Ore întregi loveai sacii de nisip, mingile pară și trupurile mușchiuloase ale sparring-partnerilor. Și tot timpul chipul lui Salica îți juca prin fața ochilor. Pentru el pregăteai „uraganul", în meciul vieții, în partida în care știai precis că-i vei lua titlul mondial. Dar ai făcut o greșeală, Tomiță. Și tu și managerul. In loc să vă ascundeți undeva, într-un orășel, într-un „camping", unde să nu vă știe nici vîntul, nici pămîntul, v-ați virit în gura lupului, la New-York, acolo unde oamenii lui Salica mișunau în voie. „Spionii" lui n-au întîrziat să-și facă apariția la antrenamentele tale, iar într-o zi, cu o săptămînă înaintea disputei, alarmat de veștile „cercetașilor" trimiși în recunoaștere, s-a înființat la antrenament, cică în vizită de curtoazie, chiar Lou Salica în persoană. Tu nu te-ai sinchisit prea mult de această apariție ciudată. Ți-ai văzut mai departe de treabă, ciocănindu-ți mai virtos adversarii, ai dat mîna cu viitorul adversar, iar fotografii n-au întîrziat să declanșeze obiectivele.

Urmarea, acum o știm... Lou Salica și-a dat seama că nu va rezista formidabilei tale mașini de pumni, că tronul său s-ar putea prăbuși sub această teribilă avalanșă. Și, pur și simplu, **a cerut amînarea luptei pentru titlul mondial,** pretextînd că e răcit. O doală diplomatică. Și-apoi, totul s-a desfășurat după regula bine stabilită de clanul lui Salica. Memorii și noi provocări din partea ta, obstrucții și tergiversări din tabăra lui Salica. Zadarnic te-ai zbătut săptămîni întregi, Tomiță. Fuseseși „izolat". Cu Salica nu aveai să te mai întîlnești decît, întîmplător, în metrou. Pe ring, niciodată.

Dezgustat, ai părăsit New Yorkul. Te-ai stabilit în California, care avea statutul său special și propriii săi campioni mondiali, nerecunoscîndu-i pe ceilalți, proclamați de N.B.A. sau de statul New York. Sperai să cucerești titlul aici și de pe aceste poziții să arunci sfidarea celorlalți campioni mondiali.

La 17 mai 1940 ai urcat treptele ringului la Hollywood, împreună cu Tony Oliveira, campionul mondial al categoriei cocoș în versiunea californiană. Aveai pe atunci 29 de ani, iar Oliveira numai 22. După zece reprize de luptă îndîrjită care i-a făcut să sară de pe scaune pe Carole Lombard, Edward G. Robinson, Clark Gable, Ginger Rogers, și alte zeci de stele ale Hollywood-ului, juriul a acordat meci nul. Iar Oliveira a mărturisit ziariștilor adunați în vestiare: **„Toma Aurel lovește ca un ciocan pneumatic".**

Apoi, după numai 12 zile, la 29 mai, erai din nou pe ring, de data aceasta la Oakland, avîndu-l în fața pe Jackie Callura. Îți mai aduci aminte de Callura, băiatul acela osos și zdrăvăn care terminase la egalitate cu Salica (obsedantul Salica!)? Ei bine, Tomiță, Callura nu va uita „porția" pe care i-ai servit-o la Oakland. Chiar mai tîrziu, cînd devenise campion mondial la „pană", surclasîndu-l pe Jackie Wilson, acest Callura declara la un cocktail: **„De două „forțe" mă tem pe lume, de dumnezeu și de Toma Aurel"...** Și-apoi, ce-a mai fost, Tomiță? Un vîrtej în care te-ai aruncat orbește, disperat că titlul mondial era mai departe de tine decît oricînd. Tentat de burse apetisante, ai început să te bați cu oameni mai tari, din categorii superioare. A fost mai întîi seara aceea nefericită cînd ai luptat cu Vince Dell'Orto, o „pană" redutabilă, care sfărîmase maxilarul unui anume Boyd, la Chicago. Te-ai rănit la mînă și-ai abandonat, scrîșnind din dinți, în repriza a IV-a. După patru luni, cu mîna abia vindecată, ai acceptat un nou meci, cu Bill Speary (18 partide — 18 victorii) Ar fi trebuit să fii mai prudent, Tomiță. Nu erai încă pus la punct cu antrenamentul și nu știai, probabil, că acest Speary bătuse trei foști campioni mai înainte: pe Al. Brown, pe Hary Jeffra și pe Joe Archibald! Fapt e că, în seara de 9 decembrie 1940, ai fost făcut k.o. în repriza a V-a, pe ringul din orașul Panama. A fost, de fapt, primul și ultimul k.o. din cariera care se apropia cu pași repezi de declin. După un meci nul la San Francisco cu Tony Oliveira, l-ai mai întîlnit încă o dată și atunci ai fost învins la puncte. Asta prin anul 1942... Apoi războiul **s-a întins și peste Pacific și titlurile mondiale au fost „înghețate". Ultimele speranțe, acele speranțe care la un boxer de 31 de ani devin palide iluzii, s-au prăbușit pentru ultima oară, în canonadele tunurilor.**

Păcat, Tomiță! Pentru acest vis — titlul de campion mondial — ai părăsit cîmpiile Bărăganului, în numele acestui vis ai luptat pe toate ringurile străine, pentru realizarea acestui vis ai fost nevoit să înfrunți diabolica mașinație din lumea boxului profesionist... Te-ai bătut cu curaj, cu fruntea sus, dar ai fost un singur om, singur printre străini... Norocul te-a ocolit, Tomiță. N-ai mai apucat să așezi în panoplia succeselor mult visata centură de campion mondial. Dar succesele tale, repurtate acolo în cercul magic, au umplut întotdeauna de bucurie și mîndrie inimile noastre. Căci pentru noi, dragă Tomiță, ai rămas tot băiatul ager, puternic și curajos al plugarului din Babadag! Iar amintirea succeselor tale — să știi — îi însuflețește pe toți tinerii noștri boxeri în lupta lor, acolo între corzile ringului, de unde coboară de multe ori victorioși, cu medalii care se adună tot mai multe în tezaurul succeselor noastre sportive...

G. MIHALACHE

REFLECȚII DUPĂ PRIMUL JOC DIN SEMIFINALA C. C. E. LA VOLEI

Dezirabil și posibil

Deși a terminat victorioasă (3—1) meciul cu Spartak Brno, în semifinala C.C.E. la volei, Steaua a iscat miercuri seara un val de dezamăgire în rîndul „microbiștilor" și chiar al cronicarilor. De ce? Fiindcă cu toții, uitînd de valoarea indubitabilă și de faima deținătorilor trofeului, nu au admis apriori și nu au vrut să conceapă alt rezultat decît 3—0 pentru campionii noștri.

Desigur, această dorință am împărtășit-o și noi... însă era de prevăzut un echilibru în întîlnirea dintre o echipă omogenă, dar fără somități (Steaua) și una cuprinzînd cîtiva jucători de clasă mondială (Spartak). Într-adevăr, fosta campioană cehoslovacă (lideră detașată a campionatului în curs) și posesoare a Cupei campionilor europeni are în componență trei voleibaliști din sextetul de bază al naționalei Cehoslovaciei, campioană mondială: **Pavel Schenk, Vladimir Petlak și Drahomir Koudelka.** S-a uitat, de asemenea, faptul că anul trecut tot în semifinală, Spartak elimina Steaua cîștigînd ambele întîlniri (3—1, 3—2) și pe Dinamo în finală (1—3, 3—0, 3—2). În felul acesta, mulți au tratat victoria de miercuri a băieților lui Tănase Tănase aproape ca pe o înfrîngere, împovărînd mai mult decît trebuie starea psihică a jucătorilor în pragul meciului retur. De aceea, întărim încă o dată (în ciuda inegalităților în evoluția Stelei spre finalurile de set) că victoria pe care a obținut-o miercuri este merituoasă, avînd în vedere distanța care — realiști fiind, trebuie să recunoaștem — separă la ora actuală voleiul nostru de cel cehoslovac.

Neîndoios, avantajul taliei de partea echipei Spartak a fost un serios handicap pentru Steaua. Am constatat acest lucru și miercuri seara: în timp ce campionii noștri au fost nevoiți să facă o incomparabil mai mare risipă de energie în atac — spre a putea evita sau perfora blocajul solid al echipei din Brno (ceea ce explică și căderile din finaluri) — și în apărare, pentru a „scoate" bombele impozanților ei trăgători, adversarii jucătorilor de la Steaua, au acționat dezinvolt, deși destul de lent, păstrîndu-și prospețimea pe parcursul întregii partide. Iată de ce considerăm nu întrutotul întemeiate criticile aduse echipei noastre campioane pentru meciul în discuție. Era și normal ca, după eforturi foarte intense, la început, randamentul să slăbească în final. Iar Spartak nu este... Farul Constanța sau Politehnica Cluj! Era și normal ca acțiunile de atac ale Stelei să nu mai aibă aceeași forță și eficacitate în fața unui zid așa de greu de trecut cum a fost blocajul lui Spartak Brno.

În pofida scepticismului cvasi general, totuși, Steaua nu și-a consumat toate șansele cedînd setul cu pricina. Dacă anul trecut a cîștigat un set la Brno, de ce n-ar reuși și acum, cînd echipa a marcat un salt valoric cert? Și, pe 29 mai, campionii noștri vor trebui să încerce acest lucru chiar în primul set (cînd prospețimea fizică le-o permite), împlinind astfel un deziderat — posibil — al iubitorilor voleiului de la noi. Ei trebuie să practice un joc combinativ, și în viteză, prin care să surprindă nepregătit blocajul advers. Numai astfel pot obține victoria — și nu ne îndoim că o doresc și că vor lupta pentru ea.

Aurelian BREBEANU

Trimișii noștri speciali la turneul U.E.F.A. ne transmit:

R. D. G.—BULGARIA ÎN FINALĂ

La Dresda și Karl Marx-Stadt s-au disputat simbătă semifinalele turneului U.E.F.A. Iată relatările trimișilor noștri speciali.

R. D. GERMANĂ—SCOȚIA 2—1 (0—1)

KARL MARX-STADT, 24 (prin telefon). Învingînd Scoția cu 2-1, echipa țării gazdă s-a calificat, pe merit, în finală, dominînd cu autoritate trei sferturi din partidă. Timp de 50 de minute, jucătorii scoțieni — cărora specialiștii nu le acordau prea multe șanse — au condus însă cu 1-0 (gol: Hartford, min. 17) și se părea că vor menține rezultatul, în ciuda galeriei furibunde a celor 30 000 de spectatori localnici.

A venit, însă, minutul 50 care a schimbat radical fața meciului: la o lovitură liberă de la 18 m, care nu anunța nimic, Zolfl a șutat cu efect, surprinzîndu-l pe portar și... 1-1. Din acest moment, juniorii germani atacă mai inteligent, angajează mai hotărît extremele — în special pe Schwieske, care „păcălește" tot mai des ofensiva adversă, și rezultatul nu întîrzie: în min. 57, același Zolfl pătrunde în forță, șutează în portar, balonul sare la Schwieske, care nu mai greșește: 2-1. Fluierul final consemnează o victorie dificilă a echipei R.D. Germane.

BULGARIA—U.R.S.S. 3—0 (3—0)

DRESDA, 24 (prin telefon). Echipele Bulgariei și U.R.S.S. au oferit o partidă splendidă, care ne-a delectat, virtuțile sale spectaculare declanșînd în tribunele stadionului Heinz Steyer o adevărată manifestație de simpatie la adresa echipei bulgare. Spunîndu-vă că golurile partidei au fost realizate din 3 superbe voleuri — min. 15 Panov, de la 10 m: 1-0; min. 20, Borisov, de la 25 m, șut în bara laterală și gol: 2-0; min. 25, un nou vole al lui Panov de la 9 m: 3-0 — vă înfățișăm doar momentele de încununare, acutele unui spectacol fotbalistic care a avut în repertoriul său tot: țesătură excepțională de pase, ritm debordant, demaraje spectaculare, șuturi-bombă expediate, mai ales, la poarta echipei sovietice. Judecînd partida în ansamblu, o apreciem drept excepțională, prin ridicata sa ținută tehnică și spectaculară.

Ovidiu IOANIȚOAIA
Marius POPESCU

Luni, la Leipzig, se va juca ultimul act al turneului, finala pe care o vor disputa echipele R. D. Germane și Bulgariei.

MINGI PENTRU MEXIC

În turneul final al campionatului mondial de fotbal care va avea loc anul viitor în Mexic se vor utiliza mingi de fabricație franceză. La dispoziția jucătorilor vor fi puse trei feluri de mingi: în alb-negru, albă simplă și alta de culoare galbenă care poate fi utilizată pentru diferite terenuri. O minge cîntărește între 396 și 453 grame, iar circumferința este de 68—71 cm. Mingile întrunesc normele regulamentare ale F.I.F.A.

Actualitatea internațională

De la trimisul nostru special, Elena LEUȘTEANU

ELITA GIMNAȘTILOR DE PE CONTINENT LA STARTUL EUROPENELOR

VARȘOVIA, *24 (prin telefon).* La o săptămînă după întrecerea fetelor, iată-i reuniți în capitala Poloniei și pe gimnaști, cei mai buni din Europa, într-o interesantă și promițătoare dispută, ținta finală fiind titlul de campion al continentului la individual compus și cele șase titluri de campion european pe aparate.

Începînd de la această ediție a europenelor, fiecare țară participantă beneficiază, după cum se știe, de dreptul de a alinia în concurs trei sportivi, și nu doi ca pînă acum. Această prevedere regulamentară face să asistăm la un adevărat campionat pe echipe, numărul de trei gimnaști probînd destul de amplu posibilitățile unei țări.

Încă de la conferința de presă pe care organizatorii au ținut-o în cursul dimineții de simbătă, cînd s-au comunicat numele participanților, era evident că cele mai mari șanse la locurile fruntașe le au sportivii sovietici. Într-adevăr, vedete de talia lui Voronin, Klimenko sau Lisițki oferă nu numai garanția unei excelente comportări, dar și premisele unui succes sigur. Printre favoriți și-a înscris numele și iugoslavul Cerar, acela care de ani de zile se dovedește cel mai bun din lume la calul cu mînere. Vestitul Menichelli, accidentat, nu a putut face deplasarea la campionatele europene, șansele gimnaștilor italieni fiind astfel simțitor diminuate, deși nu e vorba de alcătuirea unui clasament pe echipe.

La startul propriu-zis al campionatelor s-au aliniat gimnaști din 21 de țări, cifra fiind cea mai ridicată din întreaga istorie a campionatelor continentale. Concursul este programat în sala Torwar din Varșovia, gimnaștii români figurînd în prima grupă, adică grupa socotită mai slabă, care a trebuit să deschidă întrecerea. Poate că ar trebui să amintesc că plasarea grupului de sportivi români în această grupă își are explicația în absența lor de la ultimele mari confruntări internaționale! Conducerea federației noastre de specialitate i-a desemnat pentru concursul oficial pe Petre Mihaiuc, Gheorghe Păunescu și Nicolae Oprescu.

Dezavantajați de postura de „deschizători de pîrtie" în grupa I figurînd și gimnaști din Italia, Norvegia, Spania Olanda, Finlanda, Austria, Portugalia și Anglia, sportivii români, deși și-au prezentat exercițiile destul de bine, îndeosebi la sol, nu au fost notați cu medii prea mari, notele cele mai ridicate fiind... rezervate sportivilor din grupa a doua — vedetă.

În momentul efectuării convorbirii telefonice, disputa sportivilor din cea de a doua grupă este în plină desfășurare. Amănunte, în viitoarea corespondență.

România—Israel 5-0, în „Cupa Davis"

(Urmare din pag. 1)

Valencia, acolo unde se pare că se va desfășura partida Spania — România, atît de așteptata revanșă, porțile unui succes ni se vor putea deschide numai dacă echipierii noștri se vor afla la apogeul posibilităților lor.

Deși meciurile de simbătă, de la Progresul, au oferit un frumos spectacol, ele nu s-au făcut remarcate și printr-o evoluție de scor deosebită. Pe tabela de rezultate, românii au acumulat punct după punct, fiind rareori puși în dificultate. Aceasta, cu toată opoziția dîrză a tenismanilor israeliți, care doreau desigur să cîștige măcar un set în fața puternicilor lor adversari. Tentativă nereușită, fiindcă Țiriac și Năstase și-au cîștigat meciurile la zero.

Primii în fața fileului au stat Ion Țiriac și Josef Stabholz. Fostul campion al țării a ținut parcă să repete cu exactitate performanța tînărului său coechipier, din prima zi a întîlnirii, cîștigînd la scor identic: 6—2, 6—2, 6—0. Mereu peste adversar, Țiriac a arătat că este dispus să termine rapid meciul, ceea ce i-a și reușit, în numai 60 de minute. O singură dată, jucătorul român a părut în dificultate, cînd Stabholz a luat conducerea la începutul setului doi (2—0). Țiriac a recuperat însă rapid și n-a mai lăsat inițiativa pînă la sfîrșitul meciului, dominîndu-și copios învinsul.

Ultimul simplu a fost poate și cel mai frumos din suita celor cinci întîlniri. Ilie Năstase, campionul României, a dorit parcă să ne demonstreze întreaga gamă a posibilităților sale, oferindu-ne execuții tehnice de o rară finețe. Cine a crezut vreun moment că Davidman va constitui un pericol real pentru jucătorul nostru nr. 1 și-a văzut curînd spulberate temerile. Imprimînd jocului un tempo foarte rapid, cu atacuri deosebit de incisive. Năstase l-a pus în totală derută pe adversarul său, distanțîndu-se categoric de la începutul partidei. 6—0 în primul set, apoi 6—2 în cel de al doilea, au apropiat pe român de o victorie-fulger. Ea se conturase chiar printr-un avans de 5—1 în setul ultim. Aici s-a produs însă un reviriment neașteptat al campionatului israelit, care reface pînă la 5—4. Conduce cu 40—30 și în al zecelea ghem. Dar Ilie Năstase n-a vrut să joace prelungirile... El egalează (40—40) și apoi, după ratarea unui mecibol, nu-l scapă pe cel de al doilea, punînd capăt luptei. Scor final: 6—0, 6—2, 6—4 pentru Năstase.

O încheiere spectaculoasă a celor trei zile de tenis și consfințirea unei victorii categorice a reprezentativei noastre.

ECHIPA SPANIEI S-A CALIFICAT PENTRU SEMIFINALA CU ROMÂNIA

Echipa **Spaniei** și-a asigurat calificarea în semifinalele zonei europene, prin cîștigarea celei de a treia partide din cadrul întîlnirii desfășurate la Zagreb, în compania tenismanilor **Iugoslaviei**: Santana, Orantes — Franulovici, Iovanovici 8—6, 6—1, 7—5. Spaniolii conduc cu 3—0, scor general.

Calificată (în grupa B) este și echipa **Italiei,** în fața **Austriei.** Italienii au cîștigat meciul de dubiu prin Crotta, Marzano învingători cu 6—2, 6—4, 6—4 asupra perechii austriece Herdy, Kary.

Foarte disputat este meciul **U.R.S.S. — Canada,** de la Moscova. Canadienii au egalat prin Belkin, învingător cu 7—9, 6—3, 4—6, 6—2, 7—5 asupra lui Lejus. Sovieticii au cîștigat dublul (Metreveli, Lihaciov — Sharpe, Fauquier 6—2, 6—3, 6—3) și conduc acum cu 2—1.

Rezultate din grupa A: la Bastaad, **R.F.G. — Suedia 2—0** (Bungert — Lundquist 6—3, 6—4, 6—4; Kuhnke — Bengtsson 6—3, 7—5, 6—3); la Monte Carlo, **Cehoslovacia — Monaco 3—0.**

★

La Ciudad de Mexico a început meciul de tenis dintre echipele Mexicului și Australiei, contînd pentru semifinala zonei americane. După prima zi, scorul este egal: 1—1. Rafael Osuna l-a învins cu 9—7, 3—6, 7—5, 6—3 pe Ray Ruffels, iar Bill Bowrey a cîștigat cu 4—6, 6—3, 6—2, 7—5 la Loyo Mayo.

Baschetbaliștii continuă lupta pentru calificare

La Budapesta, în cadrul turneului de calificare pentru campionatul european masculin de baschet, echipa Ungariei a învins cu 69—62 (37—32) selecționata Franței. Într-un alt joc, reprezentativa Poloniei a dispus cu 79—65 (45—31) de formația Turciei.

În grupa de calificare de la Salonic s-au înregistrat următoarele rezultate: Israel — Austria 85—73 (44—34); R.F. a Germaniei — Finlanda 74—60 (33—24).

Paul Garigues, un impozant component al formației franceze de rugby Stade Toulousain, în plină șarjă, în meciul cu A. S. Montferrand, pe care formația din Toulouse l-a cîștigat, netezindu-și calea spre finala campionatului francez. Era prima finală, după 22 ani, la care participau rugbyștii din Toulouse, dar în care adversarii lor, componenții echipei din Bordeaux, C.A. Béglais, s-au dovedit ceva mai buni, adjudecîndu-și titlul de campioni ai Franței pe anul în curs.
Garigues și coechipierii săi au fost la un pas de... fericire!

În Giro

NOUL LIDER — MERCKX

După etapa de ieri din Turul ciclist al Italiei (Torre del Greco — Potenza, 173 km), cîștigată de italianul Michele Dancelli în 4 h 50:40, noul lider în clasamentul general este belgianul Eddy Merckx. Fostul purtător al tricoului roz, italianul Polidori, a sosit cu 3 min. întîrziere, în etapă.

Iată-l pe Polidori, liderul de pînă acum al Turului Italiei, fotografiat într-o companie plăcută...

Telefoto: A. P. AGERPRES

CAMPIONATUL FEROVIAR INTERNAȚIONAL LA POLO PE APĂ

MOSCOVA, 24 (Agerpres). — În prima zi a turneului final al campionatului internațional feroviar de polo pe apă, care se desfășoară, în prezent, la Moscova, echipa Ungariei a învins, cu scorul de 5—3, selecționata feroviară a României. În alte două jocuri, U.R.S.S. a dispus, cu scorul de 3—1, de R.D. Germană, iar Bulgaria a întrecut, cu 8—1, Polonia.

În turneul pentru locurile 7—10: R.F. a Germaniei — Belgia 8—5.

AJAX VA VENI LA MADRID CU 15 000 SUPORTERI

Presa spaniolă anunță că finala „Cupei campionilor europeni" la fotbal, care se va desfășura miercuri, 28 aprilie, pe stadionul Bernabeu din Madrid, între formațiile Milan și Ajax Amsterdam, suscită un interes extraordinar. Meciul se va disputa cu casele închise. Clubul olandez Ajax a solicitat Federației spaniole de fotbal nu mai puțin de 15 000 de bilete pentru susținătorii săi care țin să asiste la finală. Pe de altă parte, conducerea clubului Milan a solicitat un număr de 5 000 de bilete pentru „tifosii" săi.

Finala se va disputa în nocturnă, începînd de la ora 21,30 (ora Bucureștiului).

Construcții — Gottwaldov 19-14 (11-6), la rugby

Simbătă, pe „Tineretului", echipa cehoslovacă de rugby Gottwaldov a susținut primul meci din cadrul turneului pe care-l întreprinde în țara noastră, în compania echipei Institutului de construcții. Rugbyștii gazdă au terminat victorioși cu scorul de 19—14 (11—6).

N. VIZITIU, corespondent

GEORGIADIS, LACERDA ȘI BALLABIO ne vorbesc despre șansele echipelor lor și ale României în preliminariile C.M. de fotbal

(Urmare din pag. 1)

extraordinară dovedită de toți jucătorii români timp de 90 de minute!

AFONSO LACERDA: Am văzut de multe ori echipa României, dar nici o dată ea nu a jucat atît de bine, ca la Lausanne. Victoria este meritată.

ERWIN BALLABIO: Românii au jucat bine, dar noi am avut multe ghinioane. În primul rînd, pentru că a trebuit să trecem de o apărare care a luptat disperat și, în al doilea rînd, pentru că nici una din ocaziile avute nu le-am fructificat. Cred că un scor egal ar fi fost mai echitabil.

V-AȚI AȘTEPTAT LA UN ASEMENEA REZULTAT?

D. G.: După ce am văzut pe români la Atena, puteam paria că și la Lausanne vor obține cel puțin un scor egal.

A. B.: După partida de la Lisabona, unde Elveția a obținut victoria, nu credeam că aceeași echipă poate pierde un meci acasă.

E. B.: Știam că românii joacă bine, dar, sincer să fiu, nu scontasem o victorie românească pe teren elvețian.

CUM VEDEȚI LUPTA PENTRU PRIMUL LOC ÎN PARTIDELE DIN TOAMNA ACEASTA?

D. G.: Să nu uitați un vechi dicton din fotbal: „un meci durează 90 de minute și niciunul nu este dinainte cîștigat". România are de susținut două partide pe teren propriu. În aparență, judecînd prin prisma avantajului pe care-l au întotdeauna gazdele, meciurile sînt ușoare.

Dar, nu este chiar așa. Rezultatele actualelor preliminarii au dovedit că avantajul gazdelor a fost minim: Portugalia a pierdut cu Elveția și a obținut egalarea în meciul cu noi abia în ultimele minute! Părerea mea asupra calificării? România are un pas înainte, dar și celelalte echipe mai au șanse. Atenție la portughezi, ca să nu vorbesc de greci, al căror antrenor sînt...

A. B.: După „cutremurul" de la Lisabona, Otto Gloria a fost schimbat de la firma echipei reprezentative, el rămînînd doar antrenorul Benficăi. Acum, noul selecționer este Juca, ex-secundul lui Gloria. El a întinerit formația cu 7—8 jucători și sperăm că noua sa orientare va da roade. Perez și Figueredo sînt talente autentice. Prin ieșirea din formă a jucătorilor de la Benfica, echipa Portugaliei trece printr-o mare criză. Totuși, eu sper că Eusebio, Torres, Coluna și Simoes își vor recăpăta forma și atunci ei, împreună cu tinerii lui Juca vor alcătui un „11" puternic, capabil să cîștige cele două meciuri din deplasare. Cu 7 puncte este posibilă (teoretic) calificarea Portugaliei sau o eventuală participare la un meci de baraj pe teren neutru.

E. B.: Și noi avem șanse de calificare, mai mari decît portughezii. O victorie acasă cu Portugalia și una la Salonic ne-ar aduce din nou pe prim plan. Sper să nu mai cunoaștem înfrîngerea pe teren propriu. Pentru noi, meciul decisiv va fi cel de la Salonic, la 15 octombrie. Apoi vom juca pe teren propriu, cu Portugalia.

CE PLAN DE PREGĂTIRE PRECONIZAȚI PÎNĂ LA RELUAREA PARTIDELOR DIN TOAMNĂ?

D. G.: După terminarea campionatului vom întreprinde, în iulie și august, un lung turneu în America de Sud. Vom juca în 5 țări: Brazilia (Sao Paulo, Bello Horizonte), Columbia (Bogota), Peru (Lima), Bolivia (La Paz) și în Chile (Santiago). Nu știm încă ce adversari vom întîlni, dar este posibil să jucăm și în compania unor reprezentative.

A. B.: Vom face pregătiri obișnuite. Un scurt cantonament înainte de fiecare partidă și cîteva jocuri de verificare.

E. B.: Sînt împotriva pregătirilor de lungă durată și a unor jocuri dificile în scop de pregătire. Asemenea sisteme nu duc decît la o stare depresivă a jucătorilor, la o nervozitate care se manifestă și în timpul meciului oficial. De aceea, ne vom pregăti într-un scurt cantonament, unde jocurile de verificare se vor face sub forma unei destinderi, a unei distracții.

Gerd Müller (Bayern München) a fost în ultimele jocuri eroul reprezentativei R. F. a Germaniei, marcînd golurile decisive în partidele cu Scoția și Austria. Iată-l într-un echipament original, neobișnuit: un costum național scoțian, primit cadou la Glasgow.

Cupa Federației internaționale în faza semifinalelor

Alte două echipe s-au calificat pentru semifinalele „Cupei federației internaționale" la tenis feminin. Alături de formațiile Angliei și Australiei, în semifinale vor mai juca S.U.A. și Olanda. În sferturile de finală, S.U.A. a învins cu 3—0 echipa Italiei, iar Olanda a întrecut cu 2—1 selecționata Cehoslovaciei. În semifinale Anglia va juca cu Australia, iar S.U.A. va întîlni Olanda.

TELEX · TELEX · TELEX · TELEX · TELEX · TELEX · TELEX · TELEX · TELEX

La Simferopol, Romuald Klim a cîștigat proba de aruncarea ciocanului cu performanța de 69,46 m. Proba de aruncarea suliței a revenit lui Ianis Lusis cu 76 m.

■

La Lynwood (California), în bazin de 50 m, înotătoarea americană Attwood a cîștigat două probe: 100 m spate în 1:10,2 și 200 m spate în 2:30,7. La 200 m spate masculin, Mitchel Ivey a fost cronometrat cu 2:14,0.

■

Atletul polonez Szordykowski a parcurs 3 000 m în 7:59,6, sovieticul Abramov a realizat la săritura în înălțime 2,11 m, iar proba de 100 m masculin a revenit lui Mikicev (U.R.S.S.) cu 10,4 în concursul de la Bydgoszcz (Polonia).

■

Turneul internațional feminin de șah de la Iaroslav a continuat cu disputarea partidelor din runda a 7-a. Just a cîștigat la Tifanskaia, Belova la Vreeken, iar Kozlovskaia a învins-o pe Epstein. S-a încheiat remiză partida Krumova—Todorova. Partidele Margareta Teodorescu—Belokurova și Dobbson—Porubski s-au amînat. În clasament, pe primul loc se află Just (R. D. Germană) cu 5 puncte.

■

Sportivul american Mark Murro, student la Universitatea din Arizona, a stabilit un nou record al țării sale în proba de aruncarea suliței, cu performanța de 89,21 m. Vechiul record al S.U.A. era de 86,77 m și fusese stabilit în luna septembrie a anului trecut de Frank Covelli. Noul campion este în vîrstă de 20 de ani, are o greutate de 100 kg și înălțimea de 1,84 m.

■

În turneul de tenis din Berlinul occidental: Ray Moore (Republica Sud-Africană) — Arthur Ashe (S.U.A.) 6—2, 0—6, 8—6, 1—6, 6—2; Roger Taylor (Anglia) — Cliff Richey (S.U.A.) 6—1, 6—3, 6—4; Martin Mulligan (Italia) — Marty Riessen (S.U.A.) 2—6, 6—2, 6—3, 6—4.

■

Titlul de campioană masculină de handbal a Bulgariei a revenit în acest an formației Levski-Spartak, care a totalizat 47 de puncte. Pe locurile următoare s-au clasat echipele Akademik Sofia — 36 p și Cernomoreț Burgas — 31 p.

Tiparul I. P. „Informația", str. Brezoianu nr. 23—25, București

40368

Redacția și administrația: str. Vasile Conta nr. 16, tel. 11.10.05, interurban 72 și 286. Telex sportrom buc. 180.

PROLETARI DIN TOATE ȚĂRILE, UNIȚI-VĂ!

sportul

4 pagini 30 bani

Anul XXV — Nr. 555 (5989) ZIAR AL CONSILIULUI NAȚIONAL PENTRU EDUCAȚIE FIZICĂ ȘI SPORT Luni 26 mai 1969

Cu 4 etape înaintea finalului, liderul mai are doar 2 puncte avans

● *Scorul etapei la Cluj* ● *Un singur punct pentru oaspeți* ● *F.C. Argeș cea de a doua candidată la B?*

Primul dintre cele șapte goluri. Mingea șutată de Lucescu (mascat în fotografie) a evitat zidul și l-a depășit pe Gornea. Arădenii privesc cu încordarea celui ce mai așteaptă să se întîmple o minune

Foto: V. BAGEAC

REZULTATE TEHNICE

Dinamo București — U.T.A. 4—3 (2—0)
„U" Cluj — A.S.A. Tg. Mureș 6—0 (2—0)
Progresul — F.C. Argeș 2—0 (1—0)
Jiul — Steaua 3—1 (2—0)
Crișul — Petrolul 1—0 (0—0)
„U" Craiova — Rapid 1—0 (0—0)
Politehnica Iași — Farul 2—0 (0—0)
Vagonul — Dinamo Bacău 6—0.

ETAPA VIITOARE (1 IUNIE)

Farul — „U" Cluj
Crișul — Jiul
Steaua — Rapid
U.T.A. — F.C. Argeș
Poli. Iași — Dinamo Bacău
Dinamo Buc. — Progresul
Petrolul — Vagonul
„U" Craiova — A.S.A. Tg. Mureș

CLASAMENT

1.	U.T.A.	26	14	4	8	42—25 32
2.	Din. Buc.	26	13	4	9	47—30 30
3.	„U" Cluj	26	13	3	10	46—33 29
4.	Rapid	26	12	5	9	36—30 29
5.	Dinamo Bc.	26	12	5	9	30—27 29
6.	Jiul	26	11	5	10	30—26 27
7.	„U" Craiova	26	12	3	11	41—41 27
8.	Steaua	26	11	4	11	44—37 26
9.	Poli. Iași	26	12	2	12	29—35 26
10.	Farul	26	11	3	12	32—36 25
11.	A.S.A.	26	11	3	12	29—39 25
12.	Crișul	26	8	8	10	28—27 24
13.	Progresul	26	8	8	10	26—32 24
14.	Petrolul	26	10	3	13	24—33 23
15.	F.C. Argeș	26	10	1	15	28—42 21
16.	Vagonul	26	8	3	15	34—53 19

ARTĂ ȘI MESERIE

După matineul „locului 15", care a fost mai puțin un joc de fotbal și mai mult o înlănțuire de trupuri, ca pe Puntea Meduzei, Dinamo și U.T.A. au readus Spectacolul pe gazon.

Meciul Dinamo — U.T.A., pe deasupra multiplelor sale atribute estetice, a adunat, în numai 90 de minute povestea întregului campionat 1968/1969.

90 de minute în care Dinamo a fost, în scurte reprize de cîte 8 minute, NAȚIONALA ÎN CINCI, depășind cu mult media campionatului nostru.

90 de minute în care, tot ca o sinteză, la 2—0, Dinamo a început să-și contemple propria frumusețe.

90 de minute în care U.T.A. a găsit, prin metodă și tenacitate, drumul lui 2—2.

90 de minute în care Dumitrache a „fulgerat" irezistibil, spre 4—2.

În sfîrșit, 90 de minute în care U.T.A.-ei i-au fost iertate aproape toate păcatele anemiei sale de primăvară (10 puncte din 11 meciuri), prin cele 3 goluri înscrise apărării lui Boc și Dinu.

Deci, în final, U.T.A. și Dinamo, ca în celebra cursă olimpică a kenyenilor.

Cine va învinge?

Poate Lereter, tipul meseriașului perfect, ca toți meseriașii de clasă.

Poate Dumitrache, tipul artistului imperfect, ca toți artiștii de rasă.

Cine va învinge?

Fotbalul refuză să răspundă. Pentru că El, Fotbalul, se poate sustrage oricărui program cibernetic.

U.T.A., echipa care n-a izbutit să înscrie un singur gol în poarta Vagonului, a perforat de trei ori, la București, poarta lui Datcu.

Dinamo, adică o jumătate (sau mai mult) din echipa națională, a jubilat la Londra, la Atena, la Lausanne, dar nu s-a întîlnit nici măcar o singură dată cu Victoria, în deplasare, în 26 de etape.

Cine va învinge?

El, Fotbalul, travestit de astă dată în oracol, îmi răspunde cu o voce gravă, ca din altă lume: „Va învinge unul din învinșii Vagonului".

O, culmea cinismului!...

Ioan CHIRILĂ

Învinsă de două ori de către Dinamo, UTA nu se predă

DINAMO—U.T.A. 4—3 (2—0)

Stadion Dinamo, timp frumos, dar și vînt, teren bun, spectatori — aproximativ 20 000; au înscris: Lucescu (min. 20 și 28), Dumitrache (min. 74 și 77 din 11 m) pentru gazde, Lereter (min. 62 și 83), Fl. Dumitrescu (min. 70) pentru oaspeți.

DINAMO BUCUREȘTI: Datcu 8 — Popa 8, Boc 8, Stoenescu 7, Ștefan 7, Ghergheli 7 (Haidu min. 77), Dinu 8, Sălceanu 8, R. Nunweiller 8 (Frățilă, min. 68), Dumitrache 8, Lucescu 9.

U.T.A.: Gornea 7 — Birău 7, Bacoș 7, Pojoni 7, Brîndescu 8, Petescu 7, Broșovschi 7, Axente 6 (Schiopu min. 75), Domide 8, Lereter 7, Moț 6 (Fl. Dumitrescu, min. 58 8).

A condus Zivi Kardass ★★★★★ (Cehoslovacia), ajutat la tușe de Em. Vlaiculescu și Al. Alexe.

Trofeul Petschowschi (pentru public): 8

A fost ca într-o oră cu Hitchock. După prima repriză aveam impresii care ne păreau definitive. După alte 20 de minute eram stupefiați, față-n față cu imprevizibilul, iar, la sfîrșit ne gîndeam că meciul ar fi putut avea cel puțin două deznodăminte. După ce U.T.A. anunță prin agresivitate încă din primele minute că n-a făcut un complex de inferioritate Dinamo, bucureștenii împing treptat ostilitățile mai mult spre poarta lui Gornea. Cu toate acestea, marile acțiuni tactice nu izbucnesc încă. Portarul arădenilor depășește linia careului de 16 m, la una din degajările sale, eroare pe care arbitrul cehoslovac o va sancționa. Lucescu execută repede, cînd zidul protector nu era definitivat, iar mingea trece cu o savantă precizie și intră în gol: 1—0.

Nu trec nici zece minute de la primul gol, cînd o acțiune dezvoltată de Dinu și R. Nunweiller, numai cu deviere din glesnă, este finalizată tot de Lucescu prin tr-un șut violent: 2—0. Aveam impresia că vom asista la o prelungire a meciului din Cupă de la Brașov, în care verva bucureștenilor îi lăsase

Romulus BALABAN

(Continuare în pag. a 2-a)

ECHIPA ETAPEI

VIȘAN

POPA BOC FLOREA I CÎMPEANU

LIBARDI BELDEANU

PERONESCU MUSTĂȚEA OPREA LUCESCU

Concursul de primăvară al atleților seniori

● 7 recorduri republicane în probele de duminică ● Sărucan 7,92 m (ah, depășit!)

Alte performanțe remarcabile au venit să se adauge ieri pe listele celor mai buni atleți români ai anului 1969. Între acestea 2 recorduri de senioare (*Anemarie Vitalios* la 200 mg și formația *Școlii sportive din Roman* la 4×400 m fete), 3 de juniori (*Ad. Darvaș* la 200 m, *Marcela Miloșoiu* la 200 mg și aceeași echipă a școlii din Roman) și 2 de junioare mici (*Eleonora Monoranu* la 200 m și *Lucia Jinga* la lungime).

Dintre probele de duminică vom consemna în primul rînd cea de 400 mg care, deși n-a oferit rezultate cu rezonanță internațională, a fost totuși, în ansamblu, cea mai rapidă cursă desfășurată vreodată în țara noastră, al 9-lea clasat fiind cronometrat în 54,6! Evoluții bune au avut *Mariana Goth, Marghioliță Matei, Ileana Silai, Cecilia Berna, Angela Zirbo* la fete, *Fl. Purghel, Ion Rusnac, Gh. Cefan, M. Zaharia* la băieți.

La lungime băieți și la 3000 m obstacole a lipsit doar puțin ca să fi fost martorii unor performanțe de răsunet. *Vasile Sărucan*, în căutarea... pragului a depășit o săritură care măsurase 7,92 m, iar *Ion Căpraru*, la obstacole, cu un tur și ceva înaintea finalului de cursă, atunci cînd conducea detașat, la aterizarea în groapa cu apă, o scîndură a cedat, i-a prins piciorul și i a provocat o entorsă. Fără acest stupid accident alergătorul clujean ar fi putut obține un rezultat în preajma celor 8:34,0 ale recordului lui Vamos.

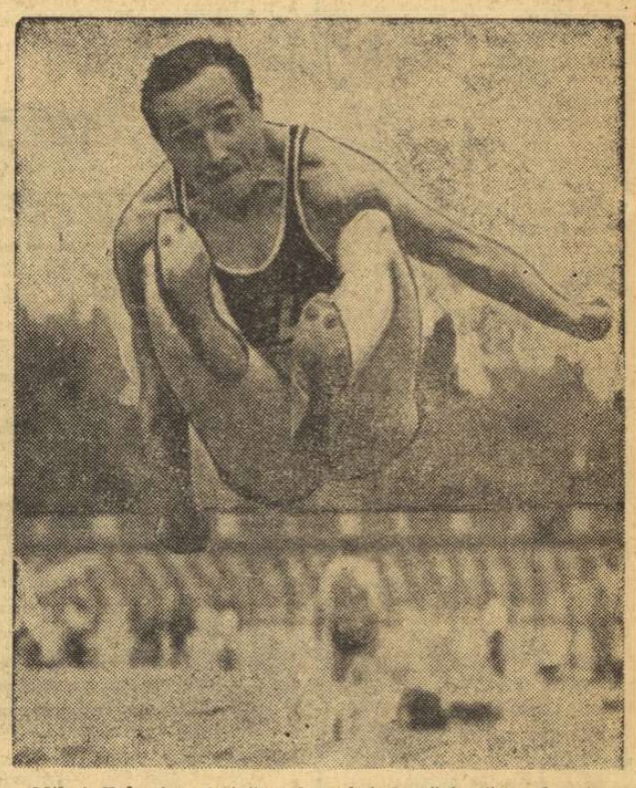

Mihai Zaharia, cîștigătorul probei de săritură în lungime

Foto: A. NEGRU

Rezultate din ziua a II-a: **BĂRBAȚI: 200 m:** Gh. Zamfirescu (Steaua) 21,5, V. Jurcă (Din.) 21,5, Ad. Darvaș (CSM Cluj) 21,5 — rec. jun. egalat, S. Păsulă (Șc. Sp. Reșița) 21,7; **800 m:** Fl. Purghel (U Cluj) 1:49,6, Gh. Ungureanu (Din.) 1:50,2, D. Tit (CAU) 1:50,6, I. Damaschin (Steaua) 1:52,0; **5000 m:** I. Rusnac (Steaua) 14:17,8, A. Barabaș (Din.) 14:34,6, I. Cioca (Din.) 14:39,4, C. Andreica (Steaua) 14:42,6, N. Mustață (Din.) 14:49,0; **400 mg:** I. Rățoi (Rapid) 52,4, D. Cosma (Din.) 52,6, V. Mihăiescu (Rapid) 52,8, I. Burcă (CAU) 53,9, Gh. Monea (CAU) 53,9, V. Jurcă 54,3, Ad. Schnei-

Romeo VILARA

(Continuare în pag. a 2-a)

LA CAPĂTUL TURULUI DIVIZIEI A LA SCRIMĂ

UN LIDER AUTORITAR — STEAUA BUCUREȘTI

O dată cu etapa a III-a a diviziei A la scrimă a luat sfîrșit turul acestei competiții. Cum era de așteptat, pe locul I la toate armele se află echipele clubului bucureștean Steaua, cele mai omogene și mai bine pregătite. Ele au încheiat victorioase meciurile din aceasta etapă, deseori la scoruri categorice, așa cum vom vedea.

La floretă bărbați, Steaua a făcut cel mai frumos meci în compania trăgătorilor de la Universitatea București, de care a dispus cu scorul de 10—6. Oamenii de bază ai formației învingătoare au fost Falb și Țiu, care au punctat de cîte trei ori, în timp ce Drîmbă și Ardeleanu au realizat cîte două victorii. Pentru universitari: Mureșanu — 3, Habala, Chișu și Costescu. Într-un alt meci, cu C.S.M. Cluj, floretiștii militari s-au impus și mai net: 13—3 (Drîmbă și Falb — cîte 4 v., Ardeleanu — 3 v., și Țiu — 2 v., respectiv Szabo — 2 v. și Elekes). Cea de a treia victorie a Stelei a fost obținută în dauna echipei I.E.F.S., cu 14—2: Drîmbă și Falb — cîte 4 v., Țiu și Ardeleanu — cîte 3 v., respectiv Alexiu și Chiș. În celelalte două meciuri ale etapei, Universitatea București a dispus de I.E.F.S. cu 13—3 (Mureșanu — 4, Habala, Costescu și Micloș — cîte 3, respectiv, Petruș — 2

Tiberiu STAMA

(Continuare în pag. a 2-a)

OMUL SFINȚEȘTE LOCUL

Cu cîtva timp în urmă, un profesor dintr-un oraș de pe meleagurile Văii Jiului constata cu amărăciune că în rîndurile unor colegi de cancelarie și ale părinților mai dăinuie grava eroare de a-l considera pe el, ca și pe dascălii de muzică și desen, drept niște „rude sărace", al căror destin implacabil este de a sta în umbra celorlalți. Și nu avea decît doi ani de catedră! Cîte visuri spulberate, cîte aripi retezate la început de drum din cauza unor concepții învechite!

S-a scris, și nu de puține ori, despre aceasta. Și totuși...

Ca și profesorul de română, de matematică sau de oricare alt obiect, cel de educație fizică are de îndeplinit un rol bine stabilit și de loc neglijat pentru întregul proces instructiv-educativ.

Au fost și sînt (nu puțini) profesori care, datorită unor calități incompatibile cu conținutul profesiei, au contribuit ei înșiși la formarea acestei concepții. Sînt cadre didactice atinse de flagelul rutinei și plafonării, care au inoculat încet și sistematic neîncrederea celorlalți în ei, credința că nu trebuie să depui prea mult efort ca totul să iasă bine, că a preda educația fizică este ceva deosebit de facil. Eroare! Izvorîtă la unii din ignorarea unor principii pedagogice, la alții din necunoașterea lor.

Se cere așadar, o luptă, o luptă îndîrjită zi de zi, lecție de lecție pentru a ocupa niște poziții de prestigiu. Și lucrul acesta nu se poate face din afară, prin simple instrucțiuni sau circulare, ci fiecare în școala unde-și desfășoară activitatea.

Nu toate școlile dispun de aceleași condiții pentru practicarea educației fizice, dar intervenția profesorului poate fi hotărîtoare. Am văzut o dată două școli, pe care doar o stradă le despărțea, dar cîtă depărtare exista între ele! La una, prin străduința profesorului și hărnicia elevilor se amenajase o bază sportivă, care satisfăcea aproape integral cerințele, la cealaltă, un teren asemănător era lăsat la voia întîmplării, orele de educație fizică desfășurîndu-se în cele mai vitrege condiții. Două trăsături dominante și antagonice: entuziasmul și nepăsarea.

Cadrul didactic are nobila datorie de a fi mai mult decît un exemplu pentru elevii săi, începînd de la cele mai neînsemnate gesturi și pînă la o înaltă probitate profesională, indiferent de ce condiții de lucru dispune în școală, indiferent de cît este de solicitat în afara ei. În activitatea zilnică, atunci cînd nu știi să te ferești, se poate deschide capcana rutinei, a plafonării, a indiferenței. Cel mai bun barometru pentru un profesor îl constituie elevii, care înregistrează cu fidelitate linia ascendentă sau descendentă în munca profesorului, devenind în cele din urmă oglinda acestuia. Limpede sau tulbure oglindă!

A fi respectat și amintit cu veneratie de foștii învățăcei este o dorință firească a oricărui profesor, ca o unică și inefabilă răsplată a unei munci pline de roade. Pentru că mulți profesori de educație fizică simt nevoia acestei prețuiri, și cum nimic nu se realizează de la sine, primii care au datoria de a face totul pentru a o cîștiga sînt ei înșiși.

Emanuel FÂNTÂNEANU

H. R. BANKS ȘI K. GRADOPOLOV — LA BUCUREȘTI

Simbătă seara au sosit în Capitală două personalități marcante din cadrul A.I.B.A. Este vorba de H. R. Banks (Anglia) secretarul forului mondial al boxului amator, și de Konstantin Gradopolov (U.R.S.S.), membru în comisia de arbitraj a A.I.B.A.

La cîteva minute după aterizarea avionului, dl. H. R. Banks ne-a declarat următoarele: *„Sînt foarte fericit că am din nou posibilitatea să vizitez România, unde mi-am făcut prieteni adevărați. Am mai fost de două ori în țara dv., am vizitat Bucureștiul, Constanța și Mamaia, orașe care mi-au lăsat o impresie neștearsă. Ospitalitatea de care m-am bucurat nu poate fi uitată. Dacă s-ar acorda un titlu în materie de ospitalitate, atunci România ar trebui să se claseze pe locul I. Aștept cu nerăbdare să înceapă campionatele europene de box, competiție de prim rang. Sînt convins că ele vor fi bine organizate. În ceea ce-i privește pe boxerii români, am constatat (la J.O. din Mexic) un progres real pe plan tehnic și cred că tinerii nou introduși în echipă vor candida la medalii".*

La rîndul său, prof. K. Gradopolov a remarcat: *„La europenele de la București lupta pentru medalii va fi extrem de dîrză. I-am văzut pe români la 5 confruntări olimpice și la 9 campionate continentale. Întotdeauna m-a impresionat puterea lor de luptă. În Mexic, ei au avut o comportare remarcabilă, cu atît mai mult cred că la București românii se vor afirma. Nu-mi place să fac pronosticuri; tot ceea ce pot spune este că, ținînd seama că vor evolua acasă, în fața propriilor spectatori, boxerii români sînt capabili să încurce mult calculele adversarilor străini. Sînt ferm convins că întrecerile vor fi pasionante și că nu vor lipsi surprizele. Referindu-mă la pugiliștii sovietici, voi remarca că la europenele de la Roma evoluția lor nu prea m-a mulțumit. Sper ca la București, ei să satisfacă exigențele spectatorilor dv., pe care-i știu entuziaști, competenți și obiectivi".*

R. CĂLĂRAȘANU

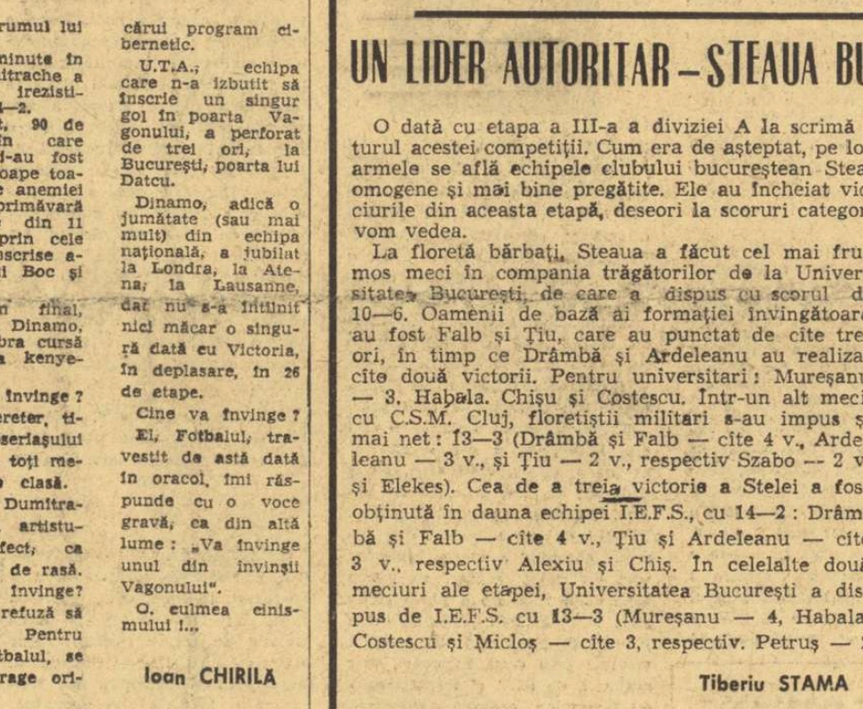

Și pe ringul de la Giulești C. Ciucă (cu cască) s-a dovedit excelent pregătit

Foto: B. VASILE

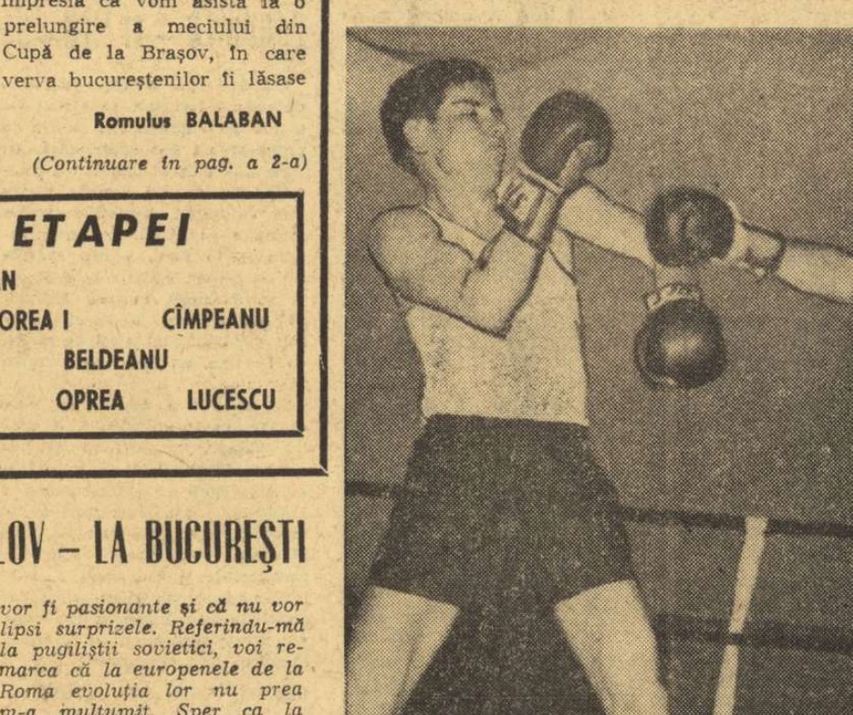

K. Gradopolov (stînga) și H. R. Banks surprinși de obiectivul aparatului fotografic în holul hotelului „Athenée Palace". Subiectul: desigur, campionatele europene de box

ARBITRI ROMÂNI PE RINGUL EUROPENELOR

În lista celor 24 de arbitri care vor conduce meciurile din cadrul campionatelor europene figurează, după cum se știe, și trei oficiali români: Petre Epureanu, Ion Boamfă și Constantin Chiriac. Primul a susținut examenul de arbitru A.I.B.A. în 1953, cu prilejul europenelor de la Varșovia. Boamfă a cîștigat ecusonul la J.O. de la Roma (1960), iar Chiriac în 1965, cu ocazia campionatelor continentale de la Berlin.

ULTIMA VERIFICARE

Cea de a doua evoluție publică a lotului nostru reprezentativ, desfășurată simbătă pe ringul din potcoava stadionului Giulești, a încheiat etapa pregătirilor intense, începute după campionatele naționale. Ea a constituit și ultima apariție publică a celor 11 pugiliști români înaintea C.E. Au evoluat următoarele perechi: **A. Mihai**—M. Lumezeanu (Steaua) și D. Diaconescu (Universitatea); **C. Ciucă**—V. Nițoi (Olimpia) și D. Paraschiv (Ol.); **A. Dumitrescu**—Gh. Manea (Voința); **Gh. Pușcaș**—Gh. Boț (Voința); **C. Cuțov**—D. Dosan (Gr. Roșie); **A. Vasile**—V. Prodan (Metalul); **V. Silberman**—M. Boteanu (Gr. Roșie); **I. Covaci**—K. Helmuth (Univ.); **H. Stumpf**—V. Tecuceanu (Rapid); **I. Monea**—P. Cimpeanu (Metalul); **I. Alexe**—I. Dicu (Semănătoarea).

UN LIDER AUTORITAR — STEAUA BUCUREȘTI

(Urmare din pag. 1)

și Ștefan), iar de C.S.M. Cluj cu 16—0!

La floretă femei, derbiul turului, meciul dintre Steaua și Progresul s-a încheiat cu o victorie destul de lejeră a primei echipe: 10—6 (Szabo — 4, Drâmbă și Ardeleanu — cîte 3, respectiv Vicol — 3, Morosan, Palco și Stanca. Absența Anei Ene a modificat substanțial raportul de forțe). Iată și celelalte rezultate: Steaua — Universitatea București 12—4 (Szabo — 4, Drâmbă — 3, Ardeleanu — 4, Munteanu, respectiv Chira — 2, Sachelarie și Salai), Steaua — I.E.F.S. 11—5 (Drâmbă — 4, Szabo și Ardeleanu — cîte 3, Priscorniță, respectiv Văduva — 3, Ștefănescu și Popescu). Universitatea București — I.E.F.S. 9—7 (Sachelarie — 3, Chira, Salai și Orfanu — cîte 2, respectiv Văduva — 3, Ștefănescu și Popescu — cîte 2), Progresul — Universitatea București 13—3) Vicol, Stanca — cîte 4, Gârbea — 3, Morosanu — 2, respectiv Orfanu, Salai și Chira).

La spadă, singurul meci echilibrat a fost cel dintre C.S.M. Cluj și Electroputere Craiova. Victorie nesperată a clujenilor cu 8—7, un asalt încheindu-se printr-o dublă înfrîngere, cel dintre Orban și Negrea. Realizatori: Kiss — 3, Agopcea și Sinko — cîte 2 și Orban, respectiv Popescu — 3, Mironov și Cărămidă — cîte 2. Alte rezultate: Steaua — Electroputere 10—5 (Al. Istrate, Marinescu, Moldanschi — cîte 3, N. Istrate, respectiv Popescu și Mironov — cîte 2, Cărămidă), Steaua — I.E.F.S 14—2 (Marinescu și N. Istrate — cîte 4, Moldanschi și Al. Istrate — cîte 3, respectiv Dobrescu — 2) Steaua — C.S.M. Cluj 10—6 (Al. Istrate și Moldanschi — cîte 3, Marinescu și Iorgu — cîte 2, respectiv Kiss — 4, Prezemski și Sinko), Electroputere — I.E.F.S. 12—4 (Popescu — 4, Negrea și Mironov — cîte 3, Cărămidă — 2, respectiv Ionescu — 2, Stoenescu și Dobrescu).

Un meci egal la sabie: Universitatea București — C.S.M. Cluj, 8—8. Au cîștigat sabrerii de la Universitatea, la tușe, cu 58—64. Celelalte rezultate: Steaua — I.E.F.S. 13—3, Steaua — Universitatea Buc. 13—3, Steaua — C.S.M. Cluj 15—1 și I.E.F.S. — Universitatea Buc. 9—7.

Prima etapă a returului va avea loc la 12 iulie, la Tg. Mureș.

La dirt-track:

Un spectacol al curajului și un învingător merituos: Ion Cucu

Lipsind cîțiva ani (din cauza inexistenței unor piste adecvate) din programul reuniunilor de motociclism, întrecerile concursului internațional de dirt-track București — Sofia — Belgrad au părut pasionante, încărcate cu faze palpitante, îndrăznețe. Evoluînd pe mașini acționate cu alcool, fără frîne și uneori alergînd cu o viteză, în linie dreaptă, de aproape 100 km la oră, reprezentanții sportului curajului și îndemînării n-au avut timp adesea să gîndească, sub privirile noastre, mai mult de o clipă. Momente de neatenție i-au costat scump pe doi dintre favoriții competiției, românii Alexandru Datcu și Alexandru Sinca, care, dîndu-se peste cap în turnante (din fericire fără a se fi accidentat), au pierdut puncte prețioase.

Pentru suporterii popularului nostru alergător Ion Cucu, triunghiularul desfășurat duminică dimineața pe noua arenă a complexului Metalul de la Pantelimon a însemnat un adevărat recital. Admiratorii i-au aplaudat acțiunile în episoadele fulgerătoare, fiind pe deplin satisfăcuți de maniera, din care n-a lipsit elementul spectacular, în care Cucu a cîștigat toate manșele. Această confruntare a beneficiat în afara celor citați și de prezența cîtorva excelenți alergători de peste hotare, în frunte cu campionul Bulgariei, P. Petkov, cel mai temut concurent pînă la manșa a 14-a, cînd s-a întîlnit direct cu Ion Cucu. Luînd un start bun, bucureșteanul a închis drumul alergătorului bulgar, intuindu-i apoi, de-a lungul celor patru ture, toate tentativele. A fost cea mai frumoasă cursă.

CLASAMENTUL: 1. **I. Cucu** 15 p, 2. M. Stankovic (Belgrad) 14 p, 3. G. Nedialkov (Sofia) 13 p, 4. M. Stoikovic (Belgrad) 12 p, 5. P. Petkov (Sofia) 11 p, 6. R. Jurcă 8 p, 7. A. Sinca 6 p, 8. I. Marinescu 6 p, 9. D. Dobre 6 p, 10. C. Voiculescu 6 p.

Tr. IOANITESCU

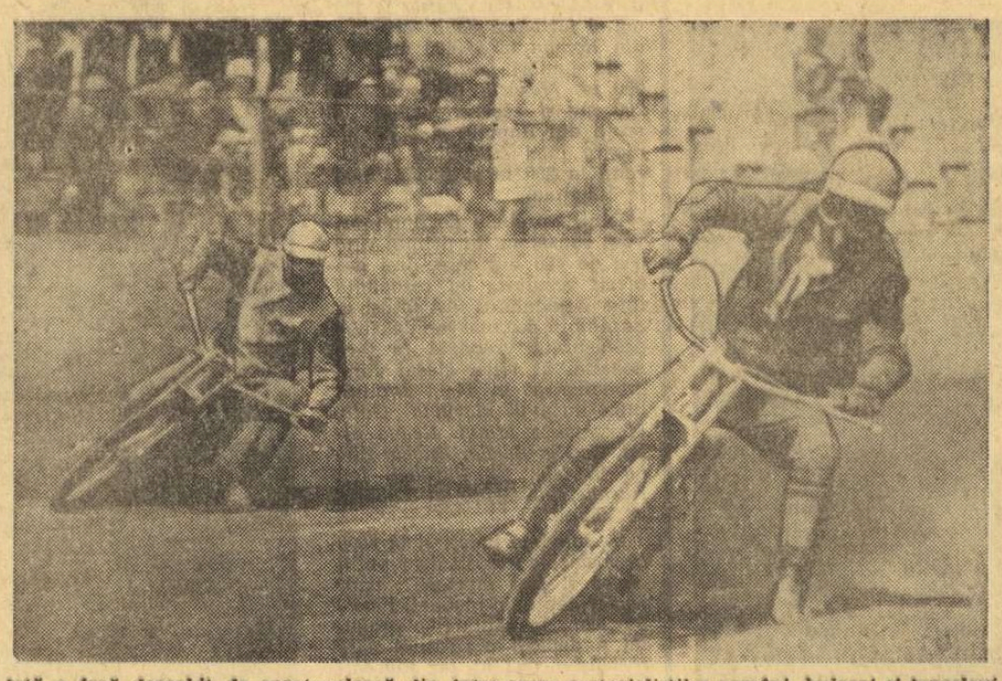

Iată o fază deosebit de spectaculoasă din întrecerea motocicliștilor români, bulgari și iugoslavi. În prim plan, Ion Cucu, cîștigătorul concursului.

SURPRIZĂ LA IAȘI: POLITEHNICA — GRIVIȚA ROȘIE 9—3!

REZULTATE TEHNICE. Divizia A: Progresul — Știința Petroșani 9—3 (3—0); Gloria — Rulmentul Bîrlad 3—3 (3—3); Constructorul — Agronomia Cluj 8—3 (0—0); Politehnica Iași — Grivița Roșie 9—3 (6—0).

Turneul de calificare pentru „A": C.S.M. Sibiu — Constructorul Suceava 6—3 (3—3), Vulcan — Minerul Lupeni 3—0, prin neprezentarea rugbyștilor din Lupeni. Chimia Năvodari a stat.

Finala campionatului național de juniori: Grivița Roșie — Clubul sportiv școlar 5—6 (0—6), pentru locurile 3—4: Școala sportivă 2 — Rulmentul Bîrlad 9—3 (6—0).

★

● Întîlnirea dintre Progresul și Știința Petroșani s-a caracterizat printr-o luptă de uzură la mijlocul terenului. Gazdele au dorit cu orice preț victoria, pe care au și obținut-o, în urma unui joc mai insistent și prin speculările greșelilor de apărare ale studenților. Progresul a luat conducerea printr-o încercare, al cărei autor a fost Negoescu. După ce Sabău a ratat o lovitură de pedeapsă, Progresul și-a mărit avantajul: o nouă încercare, opera lui Ceaușu. Apoi, Sabău a redus din handicap (lovitură de pedeapsă). Scorul final l-a stabilit Ghica — a treia încercare a Progresului. Corect arbitrajul prestat de dr. Gabriel Eftimescu.

● Rezultatul dintre Gloria și Rulmentul Bîrlad dezavantajează

pe rugbyștii bucureșteni. Ei au avut mai multe ocazii de a marca, la capătul unor acțiuni bine concepute. Soare și Bălan au ratat însă cîte o lovitură de pedeapsă și, respectiv, o încercare. În general, meciul a fost de o slabă factură tehnică, iar rezultatul influențat de arbitrajul slab al lui N. Tăutu, care a dat decizii eronate. El a anulat cîte o încercare ambelor echipe. Au înscris Bucos (Rulmentul) și Soare, ambii din lovitură de pedeapsă.

● Constructorul a arătat — mai ales în repriza a II-a — că știe să joace, atunci cînd vrea, chiar dacă are în față un adversar dificil, de talia Agronomiei Cluj. Partida de pe stadionul din șoseaua Olteniței a oferit, într-adevăr, un rugby plăcut, cu faze bine concepute, de o parte și de alta. Mai incisivi, jucătorii echipei gazdă au reușit să obțină victoria prin două încercări, una realizată de Hulă și transformată de Boiangian, cealaltă de Ileanu. Clujenii au redus din handicap prin Balint (lovitură de pedeapsă). A condus, în nota jocului, Ștefan Cristea.

● Singurul meci din cadrul turneului de calificare a pus față în față formațiile C.S.M. Sibiu și Constructorul Suceava. Mică mare pentru ambele echipe: învingătoarea urma să-și sporească șansele de promovare în prima competiție de rugby a țării. După o partidă destul de echilibrată, victoria a revenit rugbyștilor sibieni, parcă (totuși) ceva mai lucizi în fazele de finalizare. Scorul a fost deschis de C.S.M. Sibiu, printr-o frumoasă încercare realizată de Tămaș, cu concursul întregii echipe. Constructorul a egalat apoi prin Munteanu, dintr-o lovitură de pedeapsă. Scorul s-a menținut nedecis pînă aproape de finalul partidei, cînd Murariu, beneficiind de o lovitură de pedeapsă, o transformă impecabil... Meciul a fost condus fără greșeală de arbitrul Pellegrino d'Ecclessis.

Cronici redactate de **T. BRADEȚEANU, VAL. EMANUEL,** și de corespondentul nostru, **OCT. GUȚU.**

★

POLITEHNICA IAȘI — GRIVIȚA ROȘIE 9—3 (6—0). Repriza I a aparținut, în mod, clar, gazdelor, care au marcat prin două lovituri de picior căzute, bine executate de Crișan și Gheorghiu. După pauză, Gheorghiu mai realizează o lovitură de pedeapsă, bucureștenii reușind doar să reducă din handicap, printr-o încercare a lui Pavlovici, netransformată însă. A arbitrat foarte bine Th. Witting (București).

VOINȚA CLUJ LA A DOUA VICTORIE ÎN CAPITALĂ

I.E.F.S. — VOINȚA CLUJ 5—7 (1—3, 1—2, 1—1, 2—1). Animată de inimosul și talentatul ei atacant **V. Rusu,** formația clujeană s-a impus din primele momente, conducînd cu 4—1, 5—2 și 6—3. Bucureștenii au ratat nepermis de mult (chiar și un 4 metri tras pe apă de I. Popescu) și, cu tot forcing-ul lor disperat din finalul întîlnirii, nu au putut decît să refacă din handicap. Tinerii jucători ai Voinței au dovedit, o dată în plus, că alcătuiesc la ora actuală cea mai valoroasă formație provincială. Au marcat: Zete 3, Rusu 2, Șt. Szilagy și Fülop de la învingători, C. Vasiliu 2, I. Popescu, B. Ionescu, Demeter de la învinși. A condus corect **A. Kiss** (Tg. Mureș).

STEAUA — PROGRESUL 5—3 (3—0, 0—1, 1—2, 1—0). Militarii au luat un start puternic (3—0 după 4 minute), lăsînd impresia că-și vor rotunji serios golaverajul. Ei și-au subapreciat însă în continuare adversarul, și-au permis să rateze ocazii favorabile cu o deosebită nonșalanță, trezindu-se înaintea ultimei reprize doar cu un avantaj (4—3) minim, de loc liniștitor. Spre șansa polo-iștilor de la Steaua, jucătorii Progresului s-au mărginit în ultimele 5 minute doar la o apărare disperată, trecînd rareori linia de centru a piscinei. Și în aceste condiții nici nu puteau obține un rezultat favorabil. În schimb, Steaua a mai înscris o dată în min. 19.30, dînd posibilitate antrenorului I. Frîncu să răsufle ușurat... Realizatori: Culineac, Țăranu, Fl. Teodor, Marica și Neacșu de la Steaua, respectiv, Goian, Păun și Munteanu de la Progresul.

POLITEHNICA CLUJ — DINAMO BUCUREȘTI 4—14 (2—6, 1—2, 0—3, 1—3). Victorie clară a campionilor prin golurile înscrise de: Zahan 4, Zamfirescu 2, Popa 2, Lazăr 3, Kröner 2 și Mihăilescu. Pentru gazde au marcat Gavriș, Pop, Gyorgy și Zahan (autogol). **(Radu Mircea — coresp.).**

CRIȘUL ORADEA — C.S.M. METALUL ROȘU CLUJ 6—4 (2—0, 2—2, 1—1, 1—1). Realizatori: Z. Covaci 3, Pecsi 2, Bartovici de la orădeni și Urcan 2, Kari, Toth de la clujeni. **(P. Lorincz — coresp.).**

CLUBUL SPORTIV ȘCOLAR — CAMPIOANĂ NAȚIONALĂ LA JUNIORI PE 1969

Ieri, pe terenul Progresul s-au consumat ultimele partide din cadrul campionatului național de juniori. În primul joc s-au întîlnit formațiile *Șc. sp. 2 Buc. — Rulmentul Bîrlad.* Școlarii bucureșteni s-au dovedit mai buni, obținînd victoria cu *9—3 (6—0)* prin punctele înscrise de Țața (lovitură de pedeapsă), Grigoraș (încercare), Ion Radu (lovitură de pedeapsă). Pentru Rulmentul a înscris Chiriță printr-o lovitură de pedeapsă. În urma acestei victorii Șc. sp. 2 a ocupat locul 3.

Partida derby a adus față-n față echipele *Grivița Roșie* și *Clubul sportiv școlar.* Juniorii de la Clubul sportiv s-au impus în fața grivițenilor datorită jocului mai bun practicat pe înaintare, ceea ce a permis construirea unor atacuri care au periclitat buturile adverse, obținînd o victorie pe care puțini o sperau. Victoria a fost realizată încă din prima repriză, prin 2 lovituri de pedeapsă transformate de *Simion.* Cu toate eforturile depuse, grivițenii n-au reușit să se apropie de adversari decît la un... pas, prin încercarea lui *Barba* transformată de *Comănici.* Scor final *6—5 (6—0)* pentru Clubul sportiv școlar. Iată formația campioană: *Ciobănescu, Caramfirescu, Petria, Boroi, V. Giba, Corneliu, Domișan, Vasilescu, Moraru, Simion, Leșan, Enache, Tigăran, Constantin, Mogoș;* antrenor: *Cornel Munteanu.*

FARUL — RACING CLUB PARIS 6—11 (3—3)

CONSTANȚA 25 (prin telefon). Cele două formații, care s-au întrecut pe stadionul „1 Mai", au practicat un joc spectaculos, cu faze de-a dreptul palpitante. Rugbyștii gazdă s-au dovedit parteneri redutabili pentru puternica formație pariziană. Iar dacă rezultatul, în final, a fost favorabil oaspeților, aceasta se datorește într-o bună măsură faptului că jucătorii de la Farul, epuizați după dificilul meci de marți, cu Dinamo, au cedat în ultimele 10 minute.

Scorul a fost deschis de **Passagaitz,** printr-un „drop". A egalat **Vătafu,** din lovitura de pedeapsă. Apoi, **Celea** a înscris o nouă lovitură de pedeapsă pentru Farul. Pentru a doua oară a intervenit egalitatea adusă de **Moulian** — încercare. **Lavié** a transformat și Racing-ul a preluat conducerea. Scorul final l-a stabilit același **Lavié,** printr-o lovitură de pedeapsă. A arbitrat excelent, **Al. Lemneanu.**

CORNEL POPA și E. PETRE, corespondenți

fotbal

DIVIZIA B

SERIA I: Steagul roșu, Politehnica Galați și Flacăra Moreni — învingătoare la scor

METALUL BUCUREȘTI — ELECTRONICA OBOR 1—1 (0—0). Meciul s-a disputat simbătă după amiază. Jocul a fost de nivel tehnic mediocru, cu multe ratări, în special de către oboreni prin Urmeș, Ivan și Lazăr. Metalurgiștii au evoluat sub așteptări, au părut obosiți și plictisiți. Înaintașii Metalului au avut posibilitatea să mai înscrie, însă Voinea și Pantelimon au ratat din poziții favorabile. Au marcat: Georgescu (min. 55) pentru Metalul. Urmeș (min. 87) pentru Electronica. Foarte bun arbitrajul lui C. Dinulescu — București. **(Octavian Guțu,** coresp.)

C.F.R. PAȘCANI — CEAHLĂUL P. NEAMȚ 3—1 (2—0). Spectacol bun, la care au contribuit ambele formații. Feroviarii au fost mai insistenți în fazele de poartă. Golurile au fost marcate de Suciu (min. 18), Hriței (min. 22), Fătu (min. 83), respectiv Fătu (min. 86, autogol). Au condus foarte bine V. Liga — Galați. **(C. Enea,** coresp.)

ST. ROȘU BRAȘOV — CHIMIA SUCEAVA 4-1 (2-1). Peste 7000 de spectatori au asistat la un joc frumos. Brașovenii au acționat cu dezinvoltură și au șutat foarte mult la poartă. Jucătorii de la Chimia au jucat deschis majoritatea timpului. Golurile au fost înscrise de Necula (min. 22 și 40), Florescu (min. 80), Cadar (min. 84), respectiv Gălățeanu (min. 11). A arbitrat nesatisfăcător V. Mezaroș — Cluj, care a întrerupt prima repriză cu 5 minute mai devreme să, după intervenția tușierilor, a reluat jocul. **(C. Gruia,** coresp. principal)

POLITEHNICA GALAȚI — METROM BRAȘOV 3—0 (1—0). Deși lipsită de aportul cîtorva titulari, Politehnica a obținut o victorie categorică. În prima repriză, brașovenii au dat o ripostă dîrză, iar după pauză, studenții au jucat mai bine. Autorii golurilor: Bretan (min. 23), Iacob (min. 63) și Adam (min. 67). Foarte bun arbitrajul lui M. Cîțu — București. **(G. Arsenie și V. Ștefănescu,** coresp.)

POLITEHNICA BUCUREȘTI — POIANA CÎMPINA 4—2 (1—2). Cîmpinenii au început excelent și după zece minute scorul era 2—0 în favoarea lor, prin golurile marcate de Tr. Popescu (min. 2) și Iordache (min. 10). În continuare, oaspeții au ratat cîteva situații, iar studenții au redus din handicap prin Păiș (min. 30). După pauză, rolurile s-au schimbat. Bucureștenii au jucat mai bine și au egalat (Duțan, min. 47). În min. 48, jucătorul G. Ionescu (Politehnica) a fost eliminat justificat. Pînă la sfîrșit, Politehnica a mai marcat 2 goluri, prin Dumitrescu (min. 63) și Păiș (min. 68). A arbitrat foarte bine Ion Munteanu — Sibiu. **(D. Graur,** coresp.)

FLACĂRA MORENI — GLORIA BÎRLAD 3—0 (2—0). Joc frumos, în care localnicii au satisfăcut pe suporterii lor. Golurile au fost realizate de Albină (min. 20 din 11 m), Harapu (min. 28) și Dumitru (min. 79). A condus G. Pop — Brașov. **(G. Ilinca,** coresp.)

PROGRESUL BRĂILA — OȚELUL GALAȚI 0—0. Jucătorii au luptat mult pentru cele 2 puncte, dar aceasta a dus la un joc dur, fapt concretizat prin accidentarea jucătorului Olteanu (Oțelul), în min. 43. În min. 75, Șerbănoiu, portarul Oțelului, a fost eliminat pentru injurii aduse tușierului G. Dragomir, iar în min. 89, Gheorghiță (Progresul) a fost eliminat pentru lovirea adversarului cînd jocul era oprit. De menționat că, în min. 86, arbitrul nu a acordat 11 m pentru gazde la un henț comis în careu de Bogdan (Oțelul). Slab arbitrajul lui V. Roșu — București. **(D. Cristache,** coresp.).

DUNĂREA GIURGIU — PORTUL CONSTANȚA 3—1 (2—1). Giurgiuvenii au obținut o victorie pe deplin meritată, după un joc de bună calitate. Oaspeții au jucat foarte bine, atît în cîmp cît și în acțiunile de poartă. Jucătorii de la Dunărea au luptat totuși mai mult și au fructificat ocaziile avute. Au marcat: Mustață (min. 25 și 62), Dan (min. 29, autogol), respectiv Cojocaru (min. 43). Excelent arbitrajul lui S. Drăgulici — Tr. Severin. **(Tr. Barbălată,** coresp.).

CLASAMENT

1. Steagul roșu	27	16	6	5	43-21	38
2. Poli. Galați	27	15	5	7	36-20	35
3. Portul	27	13	5	9	50-23	31
4. Metalul	27	13	5	9	51-29	31
5. Ceahlăul	27	12	6	9	33-28	30
6. Flacăra	27	12	6	9	30-28	30
7. Progresul	27	9	9	9	27-34	27
8. Poiana	27	10	7	10	26-34	27
9. Chimia	27	10	6	11	31-29	26
10. Oțelul	27	9	8	10	29-31	26
11. Poli. Buc.	27	10	6	11	34-41	26
12. Metrom	27	9	5	13	0-37	23
13. Dunărea	27	10	3	14	28-34	23
14. C.F.R.	27	9	3	15	29-45	21
15. Gloria	27	8	5	14	33-49	21
16. Electronica Obor	27	6	5	16	28-46	17

ETAPA VIITOARE (1 iunie): Electronica Obor — Progresul Brăila, Portul Constanța — Steagul roșu Brașov, Chimia Suceava — Politehnica București, Metrom Brașov — Poiana Cîmpina, C.F.R. Pașcani — Metalul București, Oțelul Galați — Flacăra Moreni, Ceahlăul P. Neamț — Dunărea Giurgiu, Gloria Bîrlad — Politehnica Galați.

SERIA A II-a: Etapa echipelor gazdă

C.F.R. CLUJ — MINERUL BAIA MARE 1—0 (1—0). Clujenii au făcut una dintre cele mai slabe partide pe teren propriu. Unicul gol a fost marcat de M. Bretan, în min. 9. În repriza secundă, localnicii au ratat ocazii rarisime. A arbitrat slab N. Lazăr — Petroșani, care au refuzat să acorde un penalti gazdelor și a anulat băimărenilor un gol înscris în min. 90. **(T. Bara,** coresp.)

CHIMIA RM. VÎLCEA — OLIMPIA ORADEA 1—0 (0—0). Joc dinamic, spectaculos. Gazdele, cu un plus de efort în repriza secundă, au concretizat una dintre acțiunile lor ofensive. În echipa orădeană a excelat mijlocașul Benczik. Unicul gol a fost marcat de I. Popescu (min. 70). Foarte bun arbitrajul lui T. Leca — Brăila. **(D. Roșianu,** coresp.)

C.S.M. SIBIU — METALUL HUNEDOARA 2—0 (2—0). În prima repriză, jocul a fost echilibrat, ambele echipe au construit acțiuni frumoase. În min. 20, Unguroiu a transformat un penalti, iar în min. 28, Stoicescu a mărit avantajul la 2—0. După pauză, jocul a continuat să fie echilibrat. A condus foarte bine O. Anderco — Satu Mare. **(I. Boțocan,** coresp.)

C.F.R. ARAD — A.S. CUGIR 0—0. Arădenii au jucat slab. Oaspeții, după ocaziile avute (printre care și 2 bare), pot fi nemulțumiți de rezultat. Bun arbitrajul lui M. Biolan — Tr. Severin. **(G. Nicolăiță,** coresp.)

C.F.R. TIMIȘOARA — INDUSTRIA SÎRMEI 4—1 (3—1). Disputată la ora prînzului, pe o căldură toridă, partida a fost urmărită de un număr mic de spectatori. Jucătorii au oferit faze de fotbal frumos lucrate, unele din ele concretizate, și momente cînd aveai impresia că urmărești un joc de antrenament. De menționat că feroviarii au șutat mult la poartă, avînd și trei bare. Au înscris: Seceleanu (min. 6 și 23), Fodor (min. 38 și 52), respectiv Sardi (min. 24). A arbitrat bine C. Savu — Craiova. **(P. Arcan,** coresp. principal)

GAZ METAN MEDIAȘ — METALUL TR. SEVERIN 3—0 (2—0). Localnicii au dominat categoric. Oaspeții au folosit tactica „la ofsaid", încercînd astfel să primească cît mai puține goluri. Scorul a fost deschis de Barna, în min. 11. După 6 minute, același Barna a transformat un penalti, la un henț comis de Constantin. Cel de al treilea gol a fost marcat de Gărtner (min. 48). A condus bine C. Costică — București. **(Z. Rișnoveanu,** coresp.)

G.S.M. REȘIȚA — POLITEHNICA TIMIȘOARA 4—1 (3—0). Studenții au fost mai periculoși la începutul jocului, ratînd prin Ilie (min. 7 și 10) deschiderea scorului. Apoi, atacul reșițenilor a devenit mai insistent, forțînd apărarea adversă să cedeze de trei ori. Autori: Nestorovici (min. 30), Bodrojan (min. 43, autogol) și Comisar (min. 45). După pauză, în min. 50, Nestorovici a înscris din nou. În continuare, C.S.M. nu a mai insistat și în min. 65 Dobîndă a redus din handicap. A arbitrat bine O. Comșa — Craiova. **(P. Bocșanu,** coresp.).

ELECTROPUTERE CRAIOVA — MEDICINA CLUJ 3—1 (2—1). Craiovenii au dominat majoritatea timpului. După cîteva atacuri ei au deschis scorul prin Lovin (min. 25), dar au fost egalați în min. 35, cînd Damian a înscris un gol nesperat, cu largul concurs al portarului Vasilescu. În continuare, craiovenii au forțat și în min. 41 au luat conducerea prin golul marcat de Matei. În repriza a doua, jocul a fost echilibrat, dar craiovenii au mai înscris o dată, în min. 75, cînd Resciuc a fructificat o centrare a lui Cheznoiu. A arbitrat bine I. Chilibar — Pitești. **(S. Gurgui,** coresp. principal).

CLASAMENT

1. C.F.R. Cluj	27	15	7	5	49-26	37
2. C.S.M. Reșița	27	15	3	9	44-28	33
3. C.S.M. Sibiu	27	14	1	12	43-38	29
4. Olimpia	27	12	5	10	42-39	29
5. Met. Huned.	27	13	2	12	38-27	28
6. C.F.R. Arad	27	11	6	10	39-34	28
7. Politehnica	27	10	8	9	32-31	28
8. Electroputere	27	12	4	11	35-44	28
9. Gaz metan	27	10	7	10	31-27	27
10. Met. Tr. S.	27	12	3	12	37-43	27
11. C.F.R. Timiș.	27	9	8	10	37-32	26
12. A.S. Cugir	27	9	7	11	24-33	25
13. Chimia	27	9	7	11	21-37	25
14. Minerul	27	10	4	13	23-28	24
15. Medicina	27	6	7	14	34-49	19
16. Industria sîrmei	27	6	7	14	27-47	19

ETAPA VIITOARE (1 iunie): Metalul Tr. Severin — C.F.R. Cluj, Olimpia Oradea — C.S.M. Reșița, Ind. sîrmei — Gaz metan Mediaș, Metalul Hunedoara — C.F.R. Arad, Electroputere Craiova — C.F.R. Timișoara, A. S. Cugir — Minerul Baia Mare, Politehnica Timișoara — Chimia Rm. Vîlcea, Medicina Cluj — C.S.M. Sibiu.

Învinsă de două ori de către Dinamo, UTA nu se predă

(Urmare din pag. 1)

pe arădeni fără replică. Senzația aceasta era aproape generală, hrănită de atitudinea necruțătoare a fundașilor lui Datcu, de fluxul și refluxul continuu al jucătorilor din față. Privită de sus, echipa Dinamo ar fi dat impresia că ignoră orice dogmă tactică, avea un contur în permanentă schimbare, fapt ce ne sugerează denumirea de echipă cu o bună geometrie variabilă, atribut meritat mai mult, actualmente, decît celelalte echipe ale noastre. U.T.A. a evoluat și după pauză cu mai puțină strălucire decît adversara sa, dar, această doamnă sobră și distinsă care este echipa lui Coco Dumitrescu, are probabil un moral inflexibil. Și cum despre cunoștințele ei fotbalistice nu ne-am îndoit niciodată, am văzut formația arădeană capabilă să sfarme în cîteva minute o evidență ce părea pînă atunci imposibil de atacat. Lereter reduce scorul (min. 62), printr-o lovitură de la 11 m (Stoenescu îl faultase pe Domide); au urmat alte cîteva ocazii favorabile oaspeților (Pojoni, Axente), iar Fl. Dumitrescu a egalat (min. 70), după o rapidă și inteligentă combinație cu Brîndescu. Din acest moment, meciul a început parcă din nou. Dereglați cîteva minute, dinamoviștii vor face iarăși apel la superioritatea lor individuală. În min. 74, Ghergheli a centrat de pe dreapta, surprinzînd apărarea, în care se integrase și Lereter, neglijent plasată. Balonul ajuns la Dumitrache va învinge opoziția lui Gornea (3—2). După alte cîteva valuri de atac colectiv, Lucescu s-a dezlănțuit pe stînga și a pătruns în careu unde a fost faultat de Birău (11 m — Dumitrache — gol: 4—2). Va fi rîndul U.T.A.-ei să facă din nou un superb efort de voință soldat cu acțiunea Schiopu — Lereter transformată printr-o lovitură de cap (min. 83: 4—3). Filmul jocului a exprimat superioritatea individuală și colectivă a gazdelor, dar scorul de minim dezechilibru se datorește în mare măsură și U.T.A.-ei, echipă care știe să ardă și să sufere pentru înfăptuirea unui vis.

Concursul de primăvară al atleților seniori

(Urmare din pag. 1)

der (Poli. Timiș.) 54,3; **3000 m obst.:** Gh. Cefan (St. roșu Br). 8:40,0, I. Dima (Metalul) 8:44,6, V. Caramihai (Rapid) 8:49,6; **4×100 m:** CSM Cluj 42,7, Politehnica Brașov 43,8, Șc. Sp. Reșița 43,2; **4×400 m:** CAU 3:16,6, Politehnica Timiș. 3:17,0, CSM Cluj 3:21,1; **lungime:** M. Zaharia (Rapid) 7,62, V. Sărucan (CSM Cluj) 7,49, D. Bădini (Steaua) 7,46, Ad. Samungi (Steaua) 7,39; **disc:** V. Sălăgean (St. roșu Br.) 50,34, Z. Hegeduș (St. roșu Br.) 49,89, C. Socol (U. Cluj) 47,06; **ciocan:** V. Țibulschi (Din.) 61,78, Gh. Costache (Din.) 60,22, Fr. Schneider (CA Mediaș) 59,28, St. Siscovici (CAU) 59,24; **FEMEI: 200 m:** M. Goth (Metalul) 24,4, S. Anghelescu (CAU) 24,9, El. Monoranu (Șc. Sp. Roman) 25,1 — record junioare mici; Ec. Nourescu (Met.) 25,3, M. Filip (Șc. Sp. Roman) 25,3, **800 m:** Il. Silai (CSM Cluj) 2:09,2, C. Berna (Metalul) 2:09,8, V. Gabor (CAU) 2:13,0, A. Iacob (CSM Cluj) 2:14,0, R. Fița (Lic. 4 Galați) 2:14,9; **200 mg:** A. Vitalios (CAU) 28,2 — record republican, M. Miloșoiu (Lic. 2 C-lung) 28,8 — record de junioare, G. Cîrstea (Steaua) 28,8; **lungime:** El. Vintilă (Din.) 6,06, Al. Popescu (Steaua) 6,05, L. Uinga (Șc. Sp. Ploiești) 5,96 — record junioare 50,4; **4×400 m:** Șc. Sp. Roman (Monoranu, Neagu, Hriței, Filip) 4:01,0 — record republican de junioare și senioare, Metalul Buc. 4:02,6, Viitorul Buc. 4:07,0.

Cele două probe de selecție a juniorilor s-au încheiat cu următoarele rezultate: **3000 m:** D. Mighiu (Textila Botoșani) 8:53,6, D. Nicolae (Met.) 8:54,0, V. Bichea (CSM Sibiu) 8:54,6; **1500 m obst.:** V. Dumitrache (Farul C-ța) 4:18,6, N. Cefan (St. roșu Brașov) 4:19,5, M. Șerban (Met.) 9:24,2.

CIRCUITUL DE MARS P.T.T.: CARAIOSIFOGLU PE LOCUL II

Tradiționala competiție de marș „Circuitul P.T.T.", aflată la cea de-a XXIV-a ediție, s-a disputat duminică dimineață pe străzile din centrul Capitalei. Cursa de 10 km rezervată juniorilor mari a fost dominată de sportivii de la P.T.T., clasați pe primele trei locuri: C. Staicu 47:33,6, C. Stan 47:35,6, E. Dragu 49:05,0. În contrezervată factorilor poștali (3 km), cîștigată de Marin Popescu (sect. 2), urmat de I. Lupu (sect. 5) și Gh. Bălășanu (sect. 7).

★

Mărșăluitori din Bulgaria, Cehoslovacia, Italia, R. D. Germană, Polonia, U.R.S.S. și România au participat la cursa de 20 km. Plecarea s-a dat din fața Palatului Telefoanelor, primii kilometri fiind parcurși într-un ritm susținut. La punctul de control de la km 5, un pluton de 8 sportivi este cronometrat în 23 de minute. Fruntașii cursei se supraveghează reciproc, nici unul nu încearcă să evadeze, astfel că la km 10 primul pluton (care trece în 46:45,0) își păstrează componența, avînd însă în frunte pe Caraiosifoglu și Sperling. Acesta din urmă ia inițiativa la km 13, unde — profitînd de o scurtă „criză" a lui Caraiosifoglu — se detașează cu cîteva zeci de metri. Prin dreptul punctului de la km 15 trec, în ordine, Sperling (1h09:30), Caraiosifoglu (1h09:45), Iakovlev și Stăps (1h10:00). Pe ultimul sfert al traseului nu se produc modificări în primele trei locuri; Stăps, în schimb, cedează pasul și este întrecut de tinerii români Vasile Ilie și Nicolae Maxim. CLASAMENT: 1. G. Sperling (R.D.G.) 1.31:50,4, 2. L. Caraiosifoglu (Dinamo) 1.32:27,0, 3. B. Iakovlev (U.R.S.S.) 1.32:52,4, 4. V. Ilie (Dinamo) 1.33:24,2, 5. N. Maxim (Dinamo) 1.33:45,0, 6. H. Stăps (R.D.G.) 1.33:50,2, 7. S. Bondarenko (U.R.S.S.) 1:34:37,2, 8. N. Rînceanu (Rapid) 1.35:42,8, 9. J. Bencik (Cehoslovacia) 1.36:02,2, 10. P. Busca Italia) 1.36:08,6, 11. M. Perșinaru (P.T.T.) 1.36:54,0, 12. V. Such (Dinamo) 1.37:49,0; 13. V. Sgardello (Italia) 1.38:32,0, 14. E. Padszjew (Polonia) 1.39:09,6, 15. I. Găsitu (Steaua) 1.39:37,8, 16. P. Schuster (R.D.G.) 1.39:34,2. Au terminat cursa 36 de concurenți. Pe echipe: 1. Dinamo 6 p, 2. P.T.T. 15 p.

prof. Al. STOENESCU
NICOLAE D. NICOLAE
corespondent

DIN NOU TRADIȚIA ȘI DIN NOU 1–0

„U" CRAIOVA-RAPID 1-0 (0-0)

CRAIOVA, 25 (prin telefon), de la trimisul nostru). Stadion Central, teren foarte bun, timp călduros, spectatori peste 30 000. A marcat Oblemenco în min. 55.

„U" CRAIOVA: Oprea 7 — Niculescu 6, Deselnicul 7, Bitlan 7, Popa 7, Strîmbeanu 6, Ivan 7, Martinovici 8, Neagu 7, Oblemenco 9, Circiumărescu 8.

RAPID: Răducanu 5 — Lupescu 7, Motroc 7, Dan 7 (din min. 75 Pop), Greavu 6, Dinu 6, Dumitru 5, Petreanu 6, Adam 5, Neagu 5 (din min. 63 Oct. Popescu 5), Codreanu 6.

A arbitrat N. Cursaru (Ploiești) ★★★★★, ajutat la linie de N. Marinciu (Ploiești) și S. Mureșan (Turda).

Trofeul Petschowschi (pentru public): 9

Nici în partida de duminică, tradiția nu a fost infirmată. Au cîștigat din nou studenții craioveni. Și cu același scor fatidic de 1—0. Bucureștenii n-au reușit să obțină nici măcar un punct deși au sperat cel mai mult în acesta și, după cum decurseseră primele 45 de minute de joc, se părea că vor pleca cu el. Prima repriză a fost destul de echilibrată și scorul alb de la pauză reflecta corespunzător raportul de forțe de pe teren. Ambele echipe au avut ocazii de gol, dar n-au reușit să le fructifice. Primii care au ratat deschiderea scorului au fost localnicii. Încă în min. 7, o centrare a lui Circiumărescu l-a găsit complet demarcat în mijlocul careului pe Oblemenco dar înaintașul craiovean (fost rapidist) a lovit prea ușor balonul cu capul și Răducanu a reținut fără dificultate.

În min. 11 oaspeții trec prin mari emoții. La o centrare a aceluiași Circiumărescu, Răducanu și Dan sar împreună la balon și, în saltul său spectaculos, dar și periculos, masivul portar feroviar își accidentează coechipierul. Dan este scos pe brațe și cîteva momente planează incertitudine asupra reintrării sale. După puțin timp el a reintrat în joc, însă evoluția sa a fost afectată de acest accident stupid care, adăugat la starea de oboseală din ultima vreme, a necesitat înlocuirea lui Dan spre finalul meciului.

Craiovenii au mai avut situații favorabile de a înscrie în minutele 17 (șut al lui Ivan peste poartă), 24 (pasă înapoi a lui Martinovici spre Oblemenco și șut al acestuia pe lîngă bară), 32 (pătrundere frumoasă a lui Circiumărescu urmată însă de un șut slab ușor reținut de Răducanu).

La rîndul lor bucureștenii, după un început timid, s-au apropiat din ce în ce mai periculos de poarta gazdelor. Ei au avut o excelentă ocazie de gol în min. 40, ratată însă în mod copilăresc de Neagu care, singur cu portarul Oprea s-a împiedicat incredibil în minge, fiind apoi deposedat.

În ultimul minut al primei reprize, Codreanu și-a creat o situație favorabilă, dar fundașul Popa i-a „suflat" balonul cu o fracțiune de secundă mai înainte ca el să șuteze.

După pauză, fizionomia partidei s-a schimbat foarte mult. Gazdele, scăpate de crisparea manifestată în prima repriză, au o perioadă de joc foarte bun care anunță golul. El „cade" însă mai mult din cauza unei greșeli de apărare a oaspeților. În min. 55 Circiumărescu profită de o neînțelegere între Răducanu și fundașii centrali, trimițînd o pasă spre Oblemenco care o reia în gol.

Deschiderea scorului dă aripi echipei locale care domină în continuare insistent, fără însă a mai reuși să-și mărească avantajul.

Din suita de ocazii ratate de craioveni o notăm doar pe cea mai clară, din min. 89 cînd Circiumărescu a primit o excelentă pasă în careu, dar deși se afla singur cu Răducanu, s-a fisticit și i-a dat prilej portarului rapidist să intervină.

După primirea golului bucureștenii au căzut aproape complet. Apărătorii s-au lăsat pradă nervilor jucînd din ce în ce mai dur. În această privință au excelat Greavu care l-a faultat în mod repetat pe Martinovici și care, după cum am aflat la sfîrșitul meciului a avut o atitudine ireverențioasă față de arbitrul de linie; de asemenea, portarul Răducanu, în afara numeroaselor sale numere de circ, a intenționat să-l lovească grosolan pe Circiumărescu și chiar dacă n-a reușit acest lucru, fapta sa rămîne întru totul reprobabilă.

Neașteptat de slab s-a prezentat Dumitru care, de la meci la meci, începe să dezmintă bunele aprecieri de care s-a bucurat pînă de curînd. În ceea ce privește înaintarea rapidistă, ea a fost ca și inexistentă în repriza secundă.

I. MITROFAN

Tineret rezerve: Universitatea Craiova — Rapid 2—1 (2—1).

PROGRESUL A OBȚINUT NOTA DE TRECERE...

PROGRESUL — F.C. ARGEȘ 2—0 (1—0)

Stadionul Republicii; timp frumos; teren bun; spectatori — 18.000. Au marcat: Neacșu (min. 2) și Beldeanu (min. 77).

PROGRESUL: Mîndru 7 — V. Popescu 6, Măndoiu 7, Grama 8, Marinescu 5 — Neacșu 8 (min. 83 Matei), Beldeanu 8 — R. Ionescu 8, Șoangher 8, Oaidă 6 (min. 74 Mateianu 7), Țarălungă 6.

F.C. ARGEȘ: Ariciu 4 — Ivan I 5, Mățăoanu 6, Vlad 7, Ivan II 6 — Prepurgel 7, Olteanu 8 (în poziție de „libero") — Roșu 6 (min. 75 C. Radu 6), Kraus 6, Dobrin, Jercan 7 (min. 77 Nuțu 6).

A condus arbitrul cehoslovac Ivan Placek (Zilina) ★★★★★, ajutat bine la tușe de St. Birăescu (Timișoara) și N. Rainea (Bîrlad).

Trofeul Petschowschi pentru public: 9.

Spectatorii care au intîrziat un pic, ieri dimineața, pe Republicii au fost aspru pedepsiți! Ei au ratat urmărirea unei faze unice, poate, în istoria fotbalului. De fapt, ca să respectăm adevărul, cei prezenți au asistat atunci — în minutul 2 — la o gafă de tip „campionatul asociației sportive", care a decis soarta a două formații din divizia A...

Ce s-a intimplat? Meciul — socotit pe bună dreptate ca una dintre cele mai interesante încleștări finale ale competiției — nu se încălzise încă, iar galeriile abia își acordaseră glasurile, cînd Ivan II a comis un fault asupra lui R. Ionescu. Departe de poartă, cam 7–8 metri în jumătatea de teren a piteștenilor și mult lateral, chiar lîngă linia de tușă. Deci, nimic periculos. Liniște pe teren, liniște în tribune. Neacșu s-a repezit spre balon și a executat o centrare înaltă, în diagonală. În careul mic al lui F. C. Argeș doar Ariciu singur-singurel, iar în față un buchet de jucători care se uitau după minge ca... spectatorii mitingurilor aviatice după avioane! Și mingea a căzut, nestingherită, în fața porții, de unde s-a rostogolit surprinzător în colțul lung, în plasa laterală. Ariciu? Spectator! Piteștenii? Prăbușiți. În timp ce Neacșu traversa terenul sărind într-un picior. În tribune — stupoare. Mulți nici nu știau ce s-a intimplat și comentariile — care de care mai suculente — au început. Și au continuat pînă la... pauză.

Este drept, între timp s-a mai jucat și CEVA fotbal. Lovitura în „plex" primită de F.C. Argeș a oferit bucureștenilor un moment favorabil de dominare. Însă speriați probabil de ușurința cu care au ajuns să conducă în acest meci ce le-a chinuit ultimele nopți, ei au comis greșeală după greșeală și astfel, o lungă perioadă de timp, am asistat la un veritabil derby de divizia C. Abia în min. 28 au răsunat cîteva aplauze la o combinație Oaidă-Beldeanu-Țarălungă, ultimul fiind pe punctul de a șuta decisiv, dar Olteanu a acordat în ultima instanță corner. Jocul a continuat să fie tern, fără ritm pînă la sfîrșitul reprizei, cînd Țarălungă (iar!) a tras din apropiere în Ariciu.

După pauză partida a fost mai interesantă. F.C. Argeș a pus stăpînire pe mijlocul terenului, iar apărătorii, scăpați de chinga marcajului individual prin retragerea nejustificată a atacanților bucureșteni, au sprijinit mai activ acțiunile ofensive. A fost momentul formației oaspe — lung de aproape 20 de minute. Poate ar fi durat pînă la sfîrșit, dacă în min. 66 piteștenii n-ar fi fost foarte aproape de a egala în două faze consecutive: lovitură cu capul Prepurgel și, la cornerul acordat de Mîndru, șut peste bară de la 6 m al lui Vlad. Speriați, bucureștenii și-au adus aminte, probabil, că cea mai bună apărare este atacul. Și au procedat în consecință. Ei au revenit în atac, dar Țarălungă, R. Ionescu și Oaidă și-au dezamăgit pînă și înfocata lor galerie prin ușurința cu care au ratat din poziții favorabile. Introducerea lui Mateianu a determinat ca acțiunile ofensive ale Progresului să fie ceva mai ordonate și mai închegate tactic. În min. 77 R. Ionescu a executat o lovitură liberă, Olteanu a respins cu capul și, Beldeanu, venind ca un bolid, a reluat puternic în plasă de la 14–15 m. Și astfel, Progresul a înscris golul care să poată justifica afirmația că victoria acestei echipe, cu toate consecințele ei, este meritată.

Piteștenii — luîndu-și parcă „adio" de la divizia A — au mai pîlpîit în ultimele minute, executînd cîteva acțiuni reușite, una dintre ele (min. 86) putînd să le aducă golul de onoare dacă Mîndru n-ar fi respins printr-un reflex lovitura cu capul a lui Prepurgel. Puțin mai tîrziu, la fluierul final, bucureștenii se îmbrățișau bucuroși, iar jucătorii de la F. C. Argeș părăseau terenul și posibil divizia A — cu capul în jos, după ce anul trecut fuseseră la un pas de... titlu!

La tineret-rezerve: Progresul — F.C. Argeș 0—0.

Cǎlin ANTONESCU

fotbal

LA ORADEA MECI SLAB ȘI UN GOL MARCAT CU... MÎNA!

CRIȘUL — PETROLUL 1—0 (0—0)

ORADEA, 25 (prin telefon, de la trimisul nostru). Stadion: Crișul; timp frumos; teren bun; spectatori, aproximativ 7 000. A marcat: Kun I (min. 75, cu mîna!).

CRIȘUL: Katona 7 — Balogh 7, Sărac 7, E. Naghi 8, Popovici 7, Tomeș 6, Serfözö 5, Suciu 7, Kun I 5, Kun II 4 (min. 55 N. Alexandru 5), Petrescu 6 (min. 55 Harșani 5).

PETROLUL: Vișan 8 — N. Ionescu 6, Bădin 7, Florea I 9, Gruber 7, Cringașu 7, Juhas 6, Grozea 5, Dincuță 5, Dridea I 5 (min. 82 Oprișan), Moldoveanu 6.

A condus Frantisek Macha — Cehoslovacia. Nici o stea întrucît a viciat rezultatul prin acordarea golului. La linie: N. Petriceanu și Andrei Rădulescu, ambii din București.

Trofeul Petschowschi (pentru public): 7.

În acest atît de disputat final de campionat, cînd punctele înseamnă pentru unele echipe rămînerea în divizia A sau... părăsirea ei, un nou joc a fost viciat de arbitraj. La o săptămînă după ce jucătorii Crișului părăseau stadionul din Pitești cu lacrimile pe obraji, acuzînd incorectitudinea unui arbitru, de data aceasta, aici, la Oradea cei care au fost în aceeași situație sînt jucătorii Petrolului. Etica profesională ne obligă să începem cu relatarea unei faze care avea să influențeze rezultatul acestui joc. Era în min. 75. Gazdele s-au lansat într-un nou atac (cum au făcut de zeci de ori în această partidă pe care au dominat-o categoric), de pe extrema dreaptă Suciu a centrat, înalt, în fața porții petroliste. La balon au sărit portarul Vișan și orădeanul Kun I. Acesta, ca un veritabil jucător de volei trimite mingea în poartă cu mîna și arbitrul acordă gol. Tușierul N. Petriceanu era pe fază și a ridicat steagul semnalizînd henț. A încercat să meargă la arbitrul de centru în urma protestelor ploieștenilor dar l-au oprit fotbaliștii localnici. Cehoslovacul Macha n-a ținut seamă de colegul de la linie, nu l-a consultat, l-a ignorat cum a mai făcut de multe ori la niște poziții de ofsaid cînd steagul era ridicat. Iată și o declarație a arbitrului Petriceanu făcută în cabină după sfîrșitul partidei: **„Cinstea mă obligă să declar cu toată răspunderea că a fost henț și deci e vorba de un gol înscris în condiții neregulamentare. Rezultatul e viciat, e necinstit, sînt supărat pe colegul de la centru care n-a vrut să țină seama de ajutorul meu".**

Ce-ar mai fi de spus despre acest joc? De la început, nervii, încordarea marcau vizibil pe jucătorii celor două echipe. În primele cinci minute, Balogh îl faultează pe Moldoveanu, apoi acesta îi pune o talpă lui Sărac iar Serfözö îl lovește pe Florea la un atac periculos, Ionescu apelează și el la talpă făcînd să crească tensiunea și mai mult. De fotbal nici nu putea fi vorba. Gazdele, animate de gîndul că nu pot scăpa această partidă fără să o cîștige, avansează în terenul oaspeților și domină uneori categoric. Atacanții locali însă joacă defectuos. Se află mereu în preajma careului de 16 m dar întîrzie pasa decisivă, dribleazǎ inutil. În min. 16, lansat pe contraatac, Moldoveanu e oprit de arbitru și nu știm de ce. N-avea să fie prima greșeală a conducătorului de joc. Contraatacurile Petrolului sînt destul de rare. Cel mai consistent este realizat în min. 33, cînd Moldoveanu șutează din unghi. Dar Crișul revine în atac și în min. 39 și 44 Tomeș și Kun I sînt pe punctul de a marca.

După pauză ostilitățile decurg cam în același fel. În min. 70 Kun I scapă, singur, dar pentru a doua oară, își potrivește mingea cu mîna. Orădeanu insistă în a juca... handbal. Și în min. 75, în faza descrisă mai înainte, reușește să-l păcălească pe arbitru. După marcarea acestui gol, meciul s-a întrerupt 3 minute. În sfîrșit, jocul se reia. Petrolul, rămas dator pînă atunci la capitolul fotbal — ne referim la mijlocași și înaintași — iese din propriul teren, echilibrează jocul dar nu reușește să obțină egalarea.

Constantin ALEXE

Tineret rezerve: Crișul — Petrolul 2—0 (2—0).

MÎNDRIA LUI OZON

JIUL — STEAUA 3—1 (2—0)

PETROȘANI, 25 (prin telefon). Stadion Jiul; timp răcoros, excelent pentru joc; spectatori circa 6—7.000. Au marcat: Libardi și Georgescu (min. 13) și Naidin (min. 71) pentru gazde și Creiniceanu (min. 89 pentru oaspeți).

A arbitrat M. Rotaru (Iași) ★★★★★, ajutat la linie de P. Badea (Brașov) și C. Mihăilescu (București).

JIUL: Stan 8 (min. 45 Zamfir) — Georgescu 8, Stocker 8, Georgevici 9, Mihai 8, Libardi 9, Sandu 7, Peronescu 9, Cotormani 7, Grizea 7, (min. 63 Naidin 7), Achim 7.

STEAUA: Suciu 5 — Sătmăreanu 7, D. Nicolae 6, Vigu 5, Negrea 6, Dumitriu III 4, Jenei 5, (min. 46 Tătaru II 6), Pantea 5, Voinea 6, Soo 5, (min. 72 D-tru Popescu), Creiniceanu 8.

Trofeul Petschowschi (pentru public): 10.

A devenit o tradiție, ca la întîlnirile Jiului — Steaua iubitorii fotbalului din localitățile învecinate municipiului Petroșani să nu lipsească, lucru confirmat din nou și la meciul de azi. Ceva mai mult. Minerii din Oltenia și-au dat întîlnire cu cei din Valea Jiului și chiar cu constructorii de pe șantierul hidrocentralei de pe Lotru. Cei care au preferat totuși meciul Dinamo—U.T.A. din fața micului ecran au scăpat prilejul vizionării unui spectacol fotbalistic de bună calitate și a unei victorii fără drept de apel a echipei favorite.

Jocul gazdelor s-a ridicat la un nivel superior prin pase rapide, acțiuni lucide ale înaintării, dirijate cu pricepere de dispecerul Libardi. Cît despre jocul oaspeților, cu un singur Creiniceanu activ și bătăios în atac, ajutat uneori destul de palid de Voinea și coechipierii săi, aceștia nu puteau emite pretenții la un rezultat mai bun. Dimpotrivă steliștii ar putea să-i mulțumească lui Achim care în numeroase ocazii (min. 36, 57 și 81), singur cu portarul Suciu, a ratat copilărește situații extrem de favorabile.

Două din golurile învingătorilor au fost marcate din centrările efectuate în viteză de Peronescu (min. 13 și 71 Georgescu și, respectiv, Naidin) iar primul gol a fost înscris în același minut, 13, în urma unei greșeli de apărare a oaspeților finalizată de Libardi. Golul oaspeților — marcat cu un minut înainte de fluierul final — a fost opera lui Creiniceanu, în urma unui șut splendid în colțul lung.

Publicul, satisfăcut de victoria pe deplin meritată a echipei locale, consideră totuși că echipa militară a rămas datoare. În anii precedenți, jucătorii bucureșteni au arătat mai mult.

Tineret-rezerve: JIUL — STEAUA 0—0.

STAICU BALOI
ȘTEFAN KONISCKA
corespondenți

„FARUL A PIERDUT ÎN... TREI MINUTE"

POLITEHNICA IAȘI—FARUL CONSTANȚA 2—0 (0—0) (prin telefon de la trimisul nostru).

Stadion „23 August"; timp frumos, răcoros, teren bun, spectatori 8 000. Au marcat: Lupulescu (min. 74) și Goliac (min. 77).

POLITEHNICA IAȘI: Constantinescu 8 — Gavrilă 6, Ianul 7, Stoicescu 6, Deleanu 8, Ștefănescu 6, Goliac 7, Incze IV 7, Lupulescu 7, Cuperman 6, Costăchescu 5.

FARUL: Ștefănescu 5 — Pleșa 6, Koszka 8, Mareș 7, Dumbravă 5, Antonescu 7, Constantinescu 7, Sasu 7, Badea 5 (din min. 65 Nichiti 6), Ologu 7, Kallo 6 (din min. 74 Stoica).

A arbitrat C. Bărbulescu ★★★★, ajutat la linie de M. Niță și M. Bică (toți din București).

Trofeul Petschowschi (pentru public): 8.

Studenții ieșeni au părăsit terenul din Dealul Copoului cu surîsul victoriei pe buze, dar, spre deosebire de alte dăți, spectatorii n-au mai fost atît de generoși cu aplauzele. Motivul este unul singur: echipa locală a evoluat cu [illegible]t sub posibilități și a pă[illegible]t că încă nu și-a revenit de sub impresia „dușului rece" administrat de rapidiști în etapa precedentă.

Farul a servit o replică bună și, cu un pic de șansă, ar fi putut păstra un scor alb care ar fi oglindit mai fidel partida. A intervenit însă pentru constănțeni acel nefericit minut 74 și Politehnica Iași și-a văzut împlinit visul în care refuza să mai creadă: golul. Un gol oferit pe tavă de portarul constănțean, Ștefănescu care, degajînd balonul din afara careului, l-a trimis drept în Lupulescu care privea ca un simplu spectator. Ricoșînd din Lupulescu, balonul a intrat în poartă și a decis soarta meciului.

Farul, care se bătuse curajos pînă atunci, s-a prăbușit pur și simplu, uluită de această cumplită lovitură. Studenții au profitat imediat de degringoladă și, prinzînd aripi au început să zburde prin dispozitivul constănțean. Obținînd un corner în min. 77, Gavrilă, venit mult din urmă, a pasat balonul lui Incze IV și acesta l-a trimis cu boltă în careul Farului. Nejenat de nimeni, Goliac a țîșnit ca un arc destins și a plasat cu capul pentru a doua oară mingea în plasa oaspeților.

Aceste trei minute au decis soarta unei partide în care pînă atunci echipele își împărțiseră frățește perioadele de dominare.

Ce a mai fost pînă atunci este mai puțin important: ratări de o parte și de alta, în care s-au întrecut rînd pe rînd: Lupulescu, Cuperman, Incze IV, Sasu, Ologu și Kallo.

Și să nu uit minutul 42 cînd arbitrul C. Bărbulescu a ținut să ofere cadou echipei locale un penalti. Apreciind în mod injust o intrare a lui Koszka la Cuperman drept fault în careu, a indicat semnul de 11 m. A executat Deleanu, dar a tras afară. Arbitrul a cerut repetarea loviturii (pentru că se aflau jucători în suprafața de pedeapsă). De data aceasta a repetat lovitura Cuperman. El a tras însă în portar, ținînd parcă să reabiliteze spiritul de echitate în această situație ridicolă creată în mod cu totul nejustificat.

George MIHALACHE

Tineret-rezerve: Politehnica Iași — Farul Constanța 0—1 (0—1).

DOMINARE STERILĂ

VAGONUL — DINAMO BACĂU 0—0

Arad, 25 (prin telefon). Stadion C.F.R., teren bun, timp excelent, spectatori 400.

VAGONUL: Gherghel 8 — Mihăilescu 8, Pop 7, Mülroth 6, Lenard 6, Sfiriogea 7, Mihai 6, Stănoaie 5, Arnoțchi 5 (min. 75 Mertes), Dembrovschi 7, Macavei 6.

DINAMO BACĂU: Ghiță 7 — Kiss 6, Nunweiller IV 7, Vătafu 7, David 6, Velicu 6, Daniel Ene 6, Dembrovschi 7, Rugiubei 6, Nedelcu 6, Băluță 5 (min. 62 Volmer 5).

A arbitrat Ioan Rus (Tg. Mureș) ★★★★★, ajutat la linie de V. Tofan (Cluj) și C. Szilaghi (B. Mare).

Trofeul Petschowschi (pentru public): 10.

Tribunele stadionului din localitate au fost aproape goale, partida fiind urmărită de aproximativ 400 de spectatori, cel mai mic număr înregistrat la Arad la o partidă de divizia A.

Vagonul, debarasat de acum de grijile rămînerii în prima divizie, a abordat jocul cu dezinvoltură oferind un spectacol reușit. Mai ales în repriza secundă gazdele au evoluat cu multă ardoare și ambiție presărînd partida cu multe faze palpitante. Ele au fost în această confruntare cele care au imprimat jocului ritm și cursivitate și chiar dacă scorul a rămas alb localnicii au fost de departe mai buni decît adversarii lor. Dar la fel ca altă dată atacanții au rămas datori irosind cu ușurință ocazii deosebit de clare, ocazii cu care (așa după cum spuneau mai mulți spectatori se puteau cîștiga mai multe jocuri, nu numai unul...) Dar așa este fotbalul: unii domină cu autoritate, iar alții pleacă cu un punct acasă. După aspectul jocului, egalul îi favorizează, fără îndoială, pe băcăuani care, cu excepția apărării imediate în frunte cu Ghiță, n-au făcut prea mult pentru a-l obține. Spre argumentare, vom arăta că pe parcursul celor 90 de minute ei au avut o singură ocazie clară ratată de Dembrovschi, în minutul 89, care într-o fază singur cu portarul trage în acesta. În rest joc de cîmp, steril și dezordonat.

Jocul care a început în ritm de vals vienez a purtat în prima repriză amprenta echilibrului și al sportivității. După 45 de minute de tatonări și încercări ratate arădenii par cu totul schimbați. După reluare ei pornesc cu toate forțele la atac practicînd un joc legat și spectaculos. Au fost perioade întregi cînd jocul s-a desfășurat la o singură poartă, la cea a echipei oaspe.

ȘTEFAN IACOB
coresp. principal

Tineret rezerve: Vagonul—Dinamo Bacău 1—3 (0—1).

PLOAIE DE GOLURI

„U" CLUJ — A.S.A. TG. MUREȘ 6—0 (2—0)

CLUJ, 25 (prin telefon). Stadionul din parcul orașului; teren excelent; timp splendid; spectatori 20 000; au marcat: Oprea (min. 29, 49, 67, 70), Crețu (min. 24) și Uifăleanu (min. 78).

„U": Ștefan 8 — Crețu 8, Pexa 8, Solomon 9, Cîmpeanu 8, Anca 8, Neșu 8 (min. 75 Lică 7), Uifăleanu 8, Mustețea 10, Oprea 10, Bungău 8 (min. 82 Codrea).

A.S.A.: Solyom 4 — Timpănaru 4, Dandoș 5, Toth (min. 27 Chiru 4), Czako 5, Siko 6, Ciutac 6, Lucaci 5, Mureșan 4, Raksi 4, Silaghi 5 (min. 51 Lungu 5).

A arbitrat Gh. Manole ★★★★★, ajutat la linie de S. Nicolau și R. Cocoi (toți din Constanța).

Trofeul Petschowschi (pentru public) 9.

Meciul se terminase de cîteva minute. Pe culoarul spre cabine Tibi Bone îl întîmpină pe Șt. Cîrjan. Scurt dialog:

— Nea Fane, ai jucat entuziasmant.

— Nu eu am jucat, băieții mei.

— Sincere felicitări, nea Fane. Dumitale și echipei. Cucerit de frumusețea fazelor, am uitat că pe teren joacă și echipa mea.

Într-adevăr, „alb-negrii" au jucat de o manieră entuziasmantă. Circulația balonului, pasele, șarjele pe extreme, centrările impecabile, cele 6 goluri înscrise și tot atîtea ocazii identice de gol ratate, plus 3 bare (Anca — min. 47, Uifăleanu — min. 62 și Oprea — min. 82) au constituit un recital fotbalistic de neuitat, smulgînd ropote de aplauze. Pe teren a existat efectiv, minute în șir, o singură echipă. Și aceasta a fost „U", care din primele minute a luat jocul pe cont propriu, fărîmițînd metodic și eficace apărarea mureșenilor, hipnotizată parcă. Mijlocașii au combinat subtil la centrul terenului, au intuit culoarele libere din apărarea oaspeților, au pus mingi cu nemiluita la dispoziția înaintașilor. Demarcîndu-se continuu, înaintașii au combinat cu extremă finețe, remarcîndu-se în mod deosebit creierul electronic al echipei — Mustețea, care și-a servit partenerii de joc cu mingi excelente. Am remarcat la acest băiat, în continuă ascensiune valorică, gîndire tactică, execuții tehnice ireproșabile și altruism (2 din golurile lui Oprea sînt pase de la Mustețea). Alături de Mustețea, Oprea a acoperit o mare zonă prin deplasările sale, fiind omniprezent în fazele de finalizare. Un aport deosebit l-au adus cele două extreme, care au cărat zeci de mingi, trimițîndu-le în careul lui Solyom. În apărare, eleganța și sobrietatea lui Solomon și Pexa, incisivitatea de atacanți a fundașilor laterali încheie această scurtă schiță de portret a unei echipe care s-a întrecut duminică pe ea însăși.

Mureșenii au încercat ceva, dar n-a ieșit nimic. Concret, din rarele contraatacuri puteau să cadă două goluri, numai că n-a fost de acord tînărul portar Ștefan. La șutul lui Siko, din min. 51, mingea ce se îndrepta irezistibil spre colțul stîng de sus al porții a fost deviată miraculos în corner de Ștefan. Și acum, cele 6 goluri: în min. 24 Crețu a executat magistral o lovitură de la 25 m, înscriind pe lîngă zid: 1—0. În min. 29, pătruns în careu, Oprea a șutat în colțul lung, prinzîndu-l pe Solyom pe picior greșit: 2—0. În min. 49, Mustețea a pasat o lovitură liberă indirectă în careu și Oprea a șutat necruțător: 3—0. O centrare de superclasă a lui Mustețea (min. 67) și Oprea a reluat cu capul în poartă: 4—0. Trei minute mai tîrziu, Oprea, tot cu capul, a reluat în gol o centrare a lui Bungău: 5—0. În sfîrșit, Uifăleanu, după o cursă reia pe lîngă Solyom, ieșit la blocaj, stabilind scorul final al partidei, în care, pe un timp superb, cu cer senin și soare strălucitor, a plouat cu goluri...

VICTOR MOREA
coresp. principal

23 mai — 1 iunie
DECADA

PENTRU TOTI COPIII, CONFECȚII — PENTRU JOACĂ: PENTRU SPORT, PENTRU ȘCOALĂ ȘI VACANȚĂ PĂRINȚII AU CUVÎNTUL! DAR DUPĂ CE AU VIZITAT MAGAZINELE DE CONFECȚII.

AUTOMOBILIȘTI!

Rețineți telefonul: 11.91.71.

Formînd acest număr între orele 7—22, puteți obține o asistență tehnică imediată în orice situație vă veți afla, oriunde.

Atelierele mobile, autodepanatoarele și autotransportoarele întreprinderii

I.I.L.

I.I.L. **CICLOP**

BUCUREȘTI-B-dul MAGHERU 6-8

vă stau la dispoziție, cu personal calificat și mijloace tehnice moderne pentru executarea de depanări rutiere, remorcări și transporturi de autoturisme avariate.

La cerere, serviciul de asistență tehnică al întreprinderii noastre vă execută lucrări de promptă asistență la domiciliul dv.

Rețineți: Serviciul de asistență tehnică

„CICLOP"

Telefon: 11 91 71

De la I.E.A.B.S.

Incepînd de astăzi se pun în vînzare bilete pentru campionatele europene de box — preliminarii (10 gale), la următoarele case de bilete: Agenția din str. Smirdan nr. 13 și stadioanele Dinamo, Giulești și „23 August".

Seturi complete de bilete pentru toate galele — preliminarii, semifinale și finale — se vînd la casele Agenției din str. Smirdan nr. 13.

PRONOSPORT

AȘA ARATĂ O VARIANTA CU 13 REZULTATE EXACTE CONCURSUL PRONOSPORT Nr. 21 ETAPA DIN 25 MAI 1969

I. Ungaria–Cehoslovacia	1
II. Din. Buc.–U. T. Arad	1
III. „U" Cluj–ASA Tg. M.	1
IV. Jiul–Steaua	1
V. Crișul–Petrolul	1
VI. „U" Craiova–Rapid	1
VII. Politehnica Iași — Farul	1
VIII. Vagonul—Din. Bacău	x
IX. Dunărea–Portul	1
X. Prog. Brăila–Oțelul Gl.	x
XI. C.S.M. Reș.–Pol. Tim.	1
XII. C.F.R. Tim.–Indus. sîr.	1
XIII. Gaz metan–Met.Tr.Sev.	1

FOND DE PREMII: 405.439 lei

CORESPONDENȚĂ DIN AUSTRIA

„CALIFICAREA ÎN TURURILE 2–3 AR CONSTITUI UN SUCCES"

După campionatele naționale și după meciul cu Elveția, pe care boxerii austrieci l-au cîștigat greu, cu 11—9, dar meritat, federația de specialitate din Austria a fixat lotul celor șapte boxeri pentru campionatele europene de la București. Firește, șansele lor în această mare competiție nu sînt mari, dar — după cum declară antrenorii — calificarea în turul 2 sau 3 ar constitui pentru pugiliștii austrieci un succes deosebit. Care ar fi boxerii cu asemenea șanse?

Mă refer în primul rînd la tirolezul Gunther Egg, învingător prin k.o. în fața elvețianului Fahrni. Semigreul Egg posedă o dreptă de stînga extrem de puternică și dacă o dată sau de două ori își găsește adversarul descoperit poate fi sigur de o victorie prin k.o.

Cel mai tehnic boxer al lotului austriac este semimijlociul Georg Molnar, de mai multe ori campion al țării, care la finalele din acest an și-a învins în mod categoric, toți adversarii. La 28 de ani, Molnar își face debutul la campionatele europene. Un al treilea boxer valoros este August Egle (cat. mijlocie mică), care are doar 22 de ani și a constituit, la recentele campionate naționale, revelația întrecerilor, selecționerii l-au remarcat în meciurile susținute, introducîndu-l în lot în urma succesului repurtat în finala categoriei mijlocie mică.

De remarcat că din lotul celor 7 boxeri, nici unul nu este vienez. Este o realitate tristă care dovedește că boxul este privit în capitală cu foarte mare indiferență de cluburile vieneze. Lotul boxerilor din Austria sosește la București la 29 mai și este însoțit de dr. Lothar Scheer, vicepreședinte al Federației austriece de box, și Josef Tuschar, arbitru internațional.

Kurt CASTKA

AGENDA EUROPENELOR

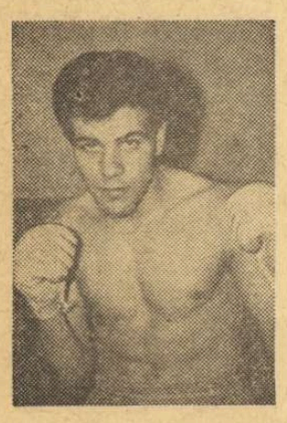

VICENT PARRA (Franța) — categorie mijlocie mică

● Comisia de organizare a alcătuit programul galelor. Iată desfășurarea lor, pe cele 7 zile de concurs : PRELIMINARII : 31 mai, orele 13 — gala I, orele 19 — gala a II-a ; 1 iunie, orele 13 — gala a III-a, orele 19 — gala a IV-a ; 2 iunie, orele 13 — gala a V-a, orele 19 — gala a VI-a ; 3 iunie, orele 13 — gala a VII-a, orele 19 — gala a VIII-a ; 4 iunie, orele 13 — gala a IX-a, orele 19 — gala a X-a. SEMIFINALE : 5 iunie, orele 19 — gala a XI-a ; 6 iunie, orele 19 — gala a XII-a. FINALA : 8 iunie, orele 19 — gala a XIII-a.

Menționăm că F.R. Box, în funcție de înscrierile care încă nu au sosit va opera mici modificări, (dacă va fi necesar), pe care le vom anunța la timp.

● Pînă în prezent, s-au înscris oficial 24 de țări. Urmează să sosească înscrierea nominală a Spaniei, care a comunicat că va prezenta la București 9 boxeri.

● Cu prilejul fiecărui campionat continental, arbitrii-judecători din diferite țări susțin examene pentru cîștigarea ecusonului A.I.B.A. La București, aceste examene — teoretice și practice — vor avea loc în zilele de 28 și 29 mai. După cîte sîntem informați, 14 arbitri vor încerca să treacă de acest obstacol. Printre ei se vor afla și doi arbitri români, aleși dintre : M. Voiculescu, A. Rișat, C. Paraschivescu, P. Mihelfi și V. Șchiopu.

● În cursul zilei de ieri s-a primit înscrierea Italiei : semimuscă — **Franco Udella**, muscă — **Filippo Grasso**, ușoară — **Giambattista Capretti**, mijlocie mică — **Bruno Facchetti**, semigrea — **Walter Facchinetti**. Antrenorii lotului sînt Armando Poggi și Natale Rea.

● Federația din Grecia a comunicat înscrierea echipei sale în competiție, fără a menționa categoriile de greutate ale sportivilor : **P. Solomos, D. Zaharopoulos, D Oikonomakos, E. Giannopoulos** și **A. Alexopoulos**. Antrenor **Luisos Georgios**.

● La 7 iunie — zi de odihnă pentru participanții la marea întrecere. Atît pentru cei care au părăsit competiția cît și pentru finaliști, comisia de organizare s-a gîndit să asigure o zi plăcută, recreativă. Boxerii, antrenorii, ziariștii români și străini vor participa la o interesantă excursie. Autocarele O.N.T. îi va deplasa la Muzeul Satului, apoi se vor așterne la drum pe banda de asfalt și se vor opri la Snagov. Ziua va fi încheiată cu vizionarea unui spectacol de gală susținut de ansamblul Ciocîrlia.

ECHIPELE ROMÂNIEI ÎNVINGĂTOARE ÎN TURNEUL INTERNAȚIONAL DE LUPTE DE LA POIANA BRAȘOV

POIANA BRAȘOV, 25 (prin telefon de la trimisul nostru). În tribuna pitorescului stadion de aici au luat loc duminică numeroși spectatori, pentru a urmări un interesant turneu internațional de lupte greco-romane. Evoluau echipele **României**, (cuprinzînd o serie dintre selecționații pentru apropiatele „europene" din Italia), **R. D. Germane** și **Marocului**. Faptul că era vorba de un concurs amical a făcut poate ca sportivii să lupte deschis, cu multe acțiuni și procedee tehnice reușite, așa cum se întîmplă, de obicei, în meciurile neoficiale unde, pe umerii sportivilor nu apasă punctele... rele care îi scot pe luptători din întrecere.

Mai întîi au urcat pe patrulaterul de concurs reprezentativele de tineret ale României și R. D. Germane. Campionul mondial Gh. Berceanu (cat. 48 kg) a inaugurat reuniunea, fiind aplaudat îndelung pentru frumoasa sa evoluție încheiată prin tuș. În continuare, scorul a fost favorabil cînd unei echipe, cînd celeilalte, dar în final, tinerii noștri și-au adjudecat victoria cu 6,5–3,5. Iată rezultatele tehnice : **cat. 48 kg** — Gh. Berceanu b. tuș min. 8 K. Beyreuther ; **cat. 52 kg** — St. Badea p. tuș min. 2 R. Tanz ; **cat. 57 kg** — V. Țiru p. tuș min. 5 K. Radschinski ; **cat. 62 kg** — C. Virtosu p. tuș min. 6 H. Welbing ; **cat. 68 kg** — M. Mihai p. p. R. Helbing ; **cat. 74 kg** — M. Vlad b.p. B. Fähnrich ; **cat. 82 kg** — N. Eizic egal F. Hartmann ; **90 kg** — A. Bucov b. tuș min. 3 R. Meissner ; **cat. 100 kg** — N. Mandea b. tuș d. Bohndorf ; **+100 kg** — V. Dolipschi b. tuș min. 1 D. Arndt.

Cu un deosebit interes a fost urmărită apoi confruntarea dintre formațiile de seniori ale României și Marocului. Deși rezultatul a fost net favorabil echipei noastre (5,5–1,5), luptătorii români au trecut, totuși, prin multe momente dificile. În prima întîlnire, de la **cat. 48 kg**, I. Gîbu l-a condus cu 3–1 pe El. Anassah pînă în ultimul minut cînd a fost însă la un pas de înfrîngere. Românul a obținut în cele din urmă victoria la limită (3–2). Gh. Stoiciu **(cat. 52 kg)** a luptat curajos în meciul cu Mohamed Karmoess și în min. 8 și-a dus adversarul în tuș. La **cat. 57 kg**, tînărul V. Nicolae a fost o pradă ușoară pentru rapidul luptător marocan Khalifa Karaonanc. Scorul de 15–7, în favoarea sportivului oaspe, ne scutește de orice comentarii. Campionul național al **cat. 62 kg**, I. Alionescu, a intrat furtunos în partida cu Rahal Mahassime, obligîndu-l pe acesta să se retragă, fapt pentru care marocanul a fost descalificat. Condus cu 4—3 (după două reprize), I. Popa (tot la **cat. 62 kg)** a reușit să se detașeze în ultimele minute de Dinar Bouchaib și să cîștige cu 11—6. P. Husaru **(cat. 68 kg)** a terminat prin tuș, în min. 6, confruntarea sa cu Ahmed Zidane, la capătul unor combinații fulgerătoare și spectaculoase. În sfîrșit, I. Enache și Fatah Abdelkebu **(cat. 74 kg)** au încheiat la egalitate o dispută pasionantă. (La celelalte categorii oaspeții n-au prezentat concurenți).

Costin CHIRIAC

Actualitatea internațională

De la trimisul nostru special, ***ELENA LEUȘTEANU***

MIHAIL VORONIN, CAMPION AL EUROPEI LA GIMNASTICĂ

VARȘOVIA, 25 (prin telefon). Așa cum anticipam în corespondența mea anterioară, gimnaștii sovietici au dominat campionatele europene masculine din 1969. Mihail Voronin, campionul mondial absolut de la Dortmund și medaliatul olimpic de la Ciudad de Mexico, a obținut un nou și strălucit succes, devenind campion al ediției de la Varșovia a campionatelor continentale. De la primul și pînă la ultimul aparat, cel mai bun gimnast sovietic s-a aflat pe primul plan al întrecerii, cîștigînd sigur primul loc la individual compus. L-a urmat compatriotul său Viktor Klimenko, iar Viktor Lisițki ar fi putut și el ocupa un loc fruntaș, dacă la cal cu mînere nu ar fi avut o cădere, care — practic — l-a eliminat din lupta pentru medalii. Cu mult interes au fost urmăriți gimnaștii țării gazdă, atît pentru nivelul lor tehnic remarcabil, cît și pentru faptul că grupul de trei era alcătuit din tot atîția frați : Mikolai, Silvester și Wilhelm Kubica. Buna lor pregătire în vederea acestui concurs s-a concretizat într-o clasare excelentă, toți în primele 6 locuri la individual compus, iar Mikolai a reușit să se claseze pe locul 3, înaintea binecunoscutului gimnast iugoslav Miroslav Cerar.

De remarcat că toți sportivii clasați pe primele 10 locuri la individual compus și pe aparate aparțin țărilor programate în grupa a II-a de concurs, gimnaștii din această grupă începînd simbătă întrecerea la ora 20,30 (ora Varșoviei) și încheind-o după miezul nopții. Arbitrii au manifestat o exigență maximă pentru calitatea execuțiilor, aplicînd riguros prevederea regulamentară cu privire la ținută și la finalizarea elementelor. Dînd dovadă de o bună pregătire și folosind la maximum prezența lor în aceeași grupă cu sportivii sovietici, gimnaștii bulgari au concurat destul de bine, Raicio Hristov reușind chiar să obțină cea mai mare notă la sol (9,60) și să pornească cu șanse apreciabile în lupta pentru locul I în concursul pe aparate. De asemenea, la acest aparat o excelentă impresie au lăsat, mai ales prin elementele de acrobație cuprinse în exerciții, sportivii spanioli, în special Ugarte. Acesta din urmă, deși a obținut 9,40, la fel ca Cerar, Lisițki și S. Kubica, nu va putea evolua în concursul pe aparate deoarece este mai slab clasat la individual compus.

Gimnaștii români, cu o comportare de ansamblu satisfăcătoare, nu s-au clasat la nici un aparat în primele 6 locuri, îndeosebi ca urmare a faptului că au figurat în grupa I de concurs. Ei se consolează doar cu faptul că Mihaiuc a obținut la sol aceeași notă ca și Mihail Voronin (9,35), că Păunescu este singurul concurent din grupa I care a obținut nota 9 la sărituri, că Mihaiuc a fost cel mai bun la bară în prima grupă. Lipsa de siguranță la aterizare și unele mici rateuri în cadrul exercițiilor i-au costat însă puncte serioase, ceea ce și explică clasarea lor mai jos de locul 10.

Clasamentul la individual compus : Mihail Voronin (U.R.S.S.) 57–45, campion al Europei ; Viktor Klimenko (U.R.S.S.) 57,00 ; Mikolai Kubica (Polonia) 56,85 ; Miroslav Cerar (Iugoslavia) 56,45 ; Silvester Kubica (Polonia) 56,00 ; Wilhelm Kubica (Polonia) 55,65. Gimnaștii români au ocupat următoarele locuri : 36. Gh. Păunescu 53,30... 42. Petre Mihaiuc 52,40... 59. Nicolae Oprescu 47,50.

La ora cînd transmit se desfășoară concursul pe aparate.

HANDBALIȘTII JAPONEZI AU EVOLUAT LA GALAȚI

Selecționata masculină de handbal a Japoniei, aflată în turneu în țara noastră, a jucat ieri la Galați, în compania formației Politehnica. Oaspeții au lăsat o bună impresie, prin jocul lor rapid și eficace. Meciul s-a încheiat la egalitate : 13—13 (5—8). Cele mai multe puncte au fost înscrise de Noda (4), Katsuhiko (3) pentru selecționata Japoniei și Michetin (4), Condrea (3) pentru Politehnica. (T. Siriopol — coresp. principal).

Concursul de pentatlon modern din Polonia

La Varșovia s-a desfășurat recent un concurs internațional de pentatlon modern pentru echipe de tineret, la care au luat parte sportivi din Bulgaria, Ungaria, Polonia și România. Pe primul loc în clasamentul general s-a clasat Toth (Ungaria) cu 4 960 p, urmat de compatriotul său Plank cu 4 843 p, Bratanov (Bulgaria) cu 4 835 p și Asmanov (Bulgaria) 4 760 p. Pe locurile 5 și 6 s-au clasat doi componenți ai echipei de juniori a României, Marian Cosmescu (4 739 p) și Dumitru Spîrlea (4 691 p). Pe echipe : Ungaria 14 433 p, Bulgaria 13 881 p, România 13 695 p, Polonia I 11 771 p. Iată și cîștigătorii probelor : *călărie :* Kusio (Polonia) 1 100 p ; *scrimă :* Bratanov (Bulgaria) cu 46 de victorii — 1 095 p ; *tir :* Toth (Ungaria) 192—956 p. Un rezultat bun a obținut în această probă și Cosmescu, clasat pe locul 3, cu 188—868 p ; *înot :* Asmanov (Bulgaria) 3:41,7—1 100 p ; *cros :* Plank (Ungaria) 9:45,0 —1 180 p. Pe locul 2 s-a clasat concurentul român Gheorghe Ionescu cu 9:54,0—144 p.

Concursul din Polonia, etapă de verificare a sportivilor noștri care se pregătesc pentru campionatele mondiale, a evidențiat forma remarcabilă a lui Marian Cosmescu și Dumitru Spîrlea, care par să-și fi cucerit locul în echipa reprezentativă a țării. Pentru cel de al treilea loc luptă C. Călina, A. Moraru, F. Mureșanu și C. Zamfir. Un nou prilej pentru etalarea posibilităților pentatloniștilor noștri îl constituie concursul internațional programat în țara noastră peste două săptămîni.

Gh. TOMIUC — antrenor

În „Cupa țărilor latine și Greciei" la tir

N. ROTARU — 400 PUNCTE DIN 400 POSIBILE !

BORDEAUX, 25 (prin telefon). Au luat sfîrșit întrecerile de tir ale celei de a 13-a ediții a „Cupei țărilor latine și Greciei". Pînă acum trofeul revenise de 11 ori țintașilor români. De data aceasta, pe primul loc s-a situat reprezentativa Italiei cu 10251 puncte, urmată de România 10214 p, Spania 10166 p, Franța, Grecia, Belgia, Monaco, Portugalia.

Trăgătorii români nu au cîștigat decît o singură probă, cea de pistol liber, prin Neagu Bratu. Trebuie menționat însă, în primul rînd, rezultatul excepțional realizat de Nicolae Rotaru la armă liberă calibru redus poziția culcat : 400 p din tot atîtea posibile. Cifra depășește cu un punct recordul lumii (399 p ! A. Schwarz-Cehoslovacia și G. Marsh-Canada la campionatele mondiale de la Wiesbaden 1966)

Rezultate: pistol viteză 60 f: 1. *Mattelini* (Italia) 589 p, 2. Siomos (Grecia) 588 p, 3. ROȘCA 588 p, 4. IUGA 586 p... 11. MAGHIAR 580 p... 13. GIUȘCA 579 p... 21. POPA 567 p, *echipe :* 1. *Italia* 1750 p, 2. ROMÂNIA 1747 p, 3. Grecia 1742 p. *Armă standard 3x20 f :* 1. *Erani* (Italia) 569 p, 2. ROTARU 568 p, 3. Donna (Italia) 563 p, 4. OLĂRESCU 559 p, 5. FERECATU 559 p... 13. SICORSCHI 548 p, *echipe :* 1. *Italia* 1689 p, 2. ROMÂNIA 1675 p, 3. Franța 1649 p. *Armă liberă calibru redus 60 f culcat :* 1. *Cerro* (Spania) 594 p, 2. Pigrau (Spania) 593 p, 3. Testarmata (Italia) 593 p... 8. ROTARU 588 p, 9. SICORSCHI 588 p... 11. OLĂRESCU 587 p... 15. FERECATU 585 p, *echipe :* 1. *Spania* 1774 p, 2. Italia 1765 p, 3. ROMÂNIA 1761 p. *Pistol liber :* 1. BRATU 545 p, 2 Rapachi (Italia) 544 p, 3. Manighetti (Italia) 542 p... 8 GIUȘCA 532 p... 10. MAGHIAR 528 p, *echipe :* 1. *Spania* 1617 p, 2. Italia 1613 p, 3. ROMÂNIA 1605 p. *Armă liberă calibru redus 3x40 f :* 1. *Erani* 1155 p, 2. ROTARU 1150 p, 3. Donna 1143 p, 4 OLĂRESCU 1140 p... 8. FERECATU 1136 p... 15. SICORSCHI 1117 p, *echipe :* 1. *Italia* 3434 p, 2. ROMÂNIA 3426 p, 3. Spania 3395 p.

Viitoarea ediție, cea din 1970, va avea loc la București.

POLOIȘTII ROMÂNI — SCOR RECORD LA MOSCOVA

MOSCOVA *25 (Agerpres).* — În turneul internațional feminin de polo pe apă, echipa României a învins cu scorul de 21—0 selecționata Poloniei. Alte rezultate ale grupei finale : R.D. Germană — Bulgaria 7—1 ; U.R.S.S. — Ungaria 2—1.

Ungaria a debutat cu succes în preliminariile C.M. de fotbal

BUDAPESTA, 25 (prin telefon). — Aproape 100 000 de spectatori au urmărit pe Nepstadion partida din preliminariile C.M. dintre echipele Ungariei și Cehoslovaciei. La capătul unui meci extrem de disputat, uneori dur, gazdele au repurtat victoria cu 2—0 (1—0). Este o victorie meritată dacă avem în vedere situațiile de gol din prima repriză cînd formația maghiară a dirijat mai mult jocul. Scorul a fost deschis în min. 12 prin Dunai II, care a reluat în colțul drept al porții mingea centrată de Zambo. Apoi Albert, Bene și, în special, Dunai II au ratat ocazii mari. După pauză oaspeții au forțat egalarea dar n-au reușit. Al doilea gol a fost înscris în min. 89, cu capul, de Albert, care a reluat o centrare a lui Fazekaș.

Brigada română (A. Bentu, ajutat la tușă de I. Riter și Gh. Popovici) a condus corect formațiile :

UNGARIA : Szentmihaly — Kaposzta, Meszöly, Pancsics, Nosko (Zambo), Szücs, Szöke (Fazekas), Albert, Bene, Dunai II, Zambo (Farkaș).

CEHOSLOVACIA : Vencl — Dobias (Vesely), Plass, Horvath, Loha, Sykora, Kuna, Vesely, Jockl, Adamec, Kabat.

Clasamentul grupei a II-a :

Cehoslovacia	4	3	0	1	6—3 6
Ungaria	1	1	0	0	2—0 2
Irlanda	1	0	0	1	1—2 0
Danemarca	3	0	0	2	0—4 0

C. HIRȘOVA

ALTE ȘTIRI ȘI REZULTATE

● Finala „Cupei campionilor europeni" (programată miercuri la Madrid, cu începere de la ora 19,30 — ora locală) dintre echipele **Ajax Amsterdam** și **Milan**, deține capul de afiș al săptămînii fotbalistice internaționale ce urmează. Calendarul este completat cu un meci pentru campionatul mondial **Danemarca — Irlanda** și mai multe partide amicale : **Mexic — Anglia, Chile — Argentina, Suedia — Norvegia** și cu meciul tur : **Newcastle United — Ujpest Budapesta** pentru finala „Cupei orașelor tîrguri".

● Învingînd cu 5—1 pe Kickers Offenbach, echipa Bayern München (cu 43 de puncte) și-a adjudecat titlul de campioană de fotbal a R. F. a Germaniei. Pe locul doi în clasament se află Borussia Mönchengladbach — 36 p. Alemannia Aachen, care a fost învinsă cu 3—1 de F. C. Schalke, se află pe locul 6 cu 34 puncte.

● După 31 de etape, în campionatul francez conduce echipa St. Etienne cu 52 de puncte, urmată de Bordeaux — 47 (un joc mai puțin).

Împlinind ieri 23 de ani

DANGUILLAUME ȘI-A FĂCUT CADOU VICTORIA FINALĂ ÎN CURSA PĂCII

Ultima etapă a competiției cicliste Cursa Păcii, disputată duminică pe ruta Leipzig — Berlin (195 km) a revenit polonezului Blawdzin în 4h 58:39, urmat de doi rutieri din R.D.G., Dähne și Michalesl, ambii cu timpul de 4h 54'43. Grosul plutonului în care se aflau și cicliștii români a sosit după aproape 3 minute.

În clasamentul general individual, francezul Jean Pierre Danguillaume a păstrat primul loc, sărbătorindu-și aniversarea zilei de naștere (el a împlinit duminică 23 ani) printr-un frumos succes.

Universitatea Timișoara (f) și Steaua (m), învingătoare ieri — virtuale campioane

Etapa a XXVI-a a campionatelor diviziei A s-a desfășurat sub semnul derbyurilor găzduite de orașul Timișoara. În urma rezultatelor înregistrate azi, Universitatea Timișoara (f) și Steaua (m) și-au netezit drumul spre titlu : **Universitatea Timișoara—Rapid** 19—12 (12—4) și **Politehnica Timișoara—Steaua** 9—12 (5—7).

TIMIȘOARA, 25 (prin telefon de la trimisul nostru). Conform tradiției, întîlnirea dintre cele două formații masculine, Politehnica Timișoara și Steaua, a prilejuit o luptă acerbă, cu multă risipă de energie de ambele părți. Deși lipsită de doi dintre jucătorii de bază — Gruia, nerestabilit, a jucat doar cîteva minute și Gațu, accidentat, — formația militară a cîștigat pe merit o partidă, în care a dovedit, încă o dată, maturitate și buna sa pregătire tehnică. Partida a început în nota de dominare a oaspeților, care în min. 2 conduceau cu 2–0. Jocul s-a echilibrat apoi, însă finalul reprizei a aparținut din nou bucureștenilor, care au terminat în avantaj. La reluare, situația se repetă, jucătorii militari reușind să termine partida la o diferență de 3 puncte. Timișorenii, deși au luptat mult, nu au putut face față unui adversar mai bine orientat tactic. Ei au reușit să egaleze, de-a lungul întregii partide, doar de trei ori (min 11 3–3 ; min. 14 4–4 ; min 24 5–5). Principalii realizatori : Oțelea 3, Goran 3 (Steaua), Guneș 2, Sauer II 2 (Politehnica). A arbitrat cuplul sibian V. Reissner—O. Leikep.

În partida feminină, timișorencele s-au distanțat de la început, depășindu-și net adversarele. De altfel, în min. 6 scorul devenise 5–0 în favoarea lor. Prima repriză a aparținut în întregime studentelor, ele avînd în Neghină și Secheli două bune realizatoare și organizatoare de joc. Începutul reprizei secunde a marcat o ușoară scădere de ritm în tabăra gazdelor, ceea ce a permis jucătoarelor de la Rapid să reducă din handicap (min 35 8–13). Revenirea acestora a fost de scurtă durată, căci finalul a aparținut tot studentelor care au obținut o victorie mult aplaudată de numerosul public prezent în tribunele terenului Universitatea. Cele mai multe puncte au fost înscrise de Secheli 6, Moșu 5, Neghină 4 pentru Universitatea și Băicoianu 7, Gheorghe 3 pentru Rapid. A arbitrat cuplul O. Schuster—E. Zischka (Sibiu)

Gh. RANGU

Alte rezultate : MASCULIN Dinamo Bacău—Timișul Lugoj 21–15 (7–9). Handicapată de lipsa portarului Bogolea, formația gazdă a cedat inițiativa în prima repriză, reușind abia după pauză să egaleze scorul și să se distanțeze **(E. Florea — coresp.)**

Dinamo Brașov—„U" Cluj 17–14 (11–7). Joc spectaculos încheiat cu o meritată victorie a gazdelor. **(E. Bogdan — coresp.)**

UNIVERSITATEA BUCUREȘTI—RAFINĂRIA TELEAJEN 21–16 (11–10). Victorie clară a studenților, care s-au detașat net în ultimele 20 de minute. De remarcat că, pînă atunci, oaspeții au opus o dîrză rezistență. A arbitrat bine cuplul V. Cojocaru—I. Mihăilescu (Craiova).

FEMININ : Progresul—Voința Odorhei 10–11 (6–7). Partidă de nivel tehnic scăzut, în care faulturile au abundat de ambele părți. Handbalistele de la Voința au imprimat, de la început, jocului un ritm viu, mizînd, în atac, pe pătrunderile derutante ale lui Teglas și Szekely. Bucureștencele, cu Antoaneta Oțelea strict marcată, au părut lipsite de vlagă și, mai ales, de o nervozitate excesivă, lucru care le-a împiedicat să se concentreze suficient și să tranșeze în favoarea lor disputa. **(MARIANA BORZEA).**

Textila Buhuși — Confecția București 8–13 (4–8).

Constructorul Timișoara—„U" București 9–9 (3–7).

Rulmentul Brașov—Lic. 4 Timișoara 12–7 (5–3).

Disputat la Torino, meciul amical de fotbal dintre reprezentativa Italiei și Bulgariei s-a terminat la egalitate : 0—0. Arbitrul Finney (Anglia) a condus următoarele formații :

ITALIA : Zoff — Burgnich, (Poletti), Facchetti, Bertini, Puja, Salvadore, Domenghini, Mazzola, Anastasi, De Sisti, Riva.

BULGARIA : Simeonov, — Gaidarov, Ivkov, Gaganelov (Gaidarski), Zecev, Penev, Dermengiev, Bonev, Asparuhov, Kolev, Kocev.

În fotografie : Asparuhov plonjează la poarta italienilor.

Telefoto : A. P. — AGERPRES

COMPORTARE REMARCABILĂ A CANOTORILOR ROMÂNI LA „REGATA HEIDELBERG"

— DOUĂ VICTORII ȘI TREI LOCURI SECUNDE —

Pe pista de apă a Neckarului și-au dat întîlnire, cu prilejul regatei internaționale de canotaj de la Heidelberg, puternice echipaje masculine reprezentînd **România, Elveția** și **R. F. a Germaniei** — țara gazdă. În prima zi de concurs, sportivii români au avut o comportare meritorie, cîștigînd două din cele șase probe ale regatei (cursa de 4 fc nu a avut loc) și obținînd trei locuri secunde. Competiția s-a ridicat la un înalt nivel tehnic, mărturie fiind și timpii înregistrați, ca de pildă la 8+1, unde atît echipajul gazdă, învingător, cît și cel românesc au parcurs distanța de 2 000 m sub 5:40 s ! Iată principalele rezultate : **schif simplu : 1. Hild** (Mainz) 6:43,5, 2. E. Petrache (România) 6:52,6 ; **dublu :** 1. O. PAVELESCU — C. CIOCOI (ROMÂNIA) 6:18,7, 2. Kaiser — Ungerer (Heilbronn) 6:21,6 ; **2 fără cîrmaci : 1. Nass — Holm** (Worms) 6:28,5, 2. P. Cichi — Papp (România) 6:34,6 ; **2+1 :** ST. TUDOR — GH. GHERMAN (ROMÂNIA) 7:01,4, 2. Hinteregger — Grieshofer (Austria) 7:06,6 ; **4+1 : 1. Comb. Worms — Mainz** 6:20,9 ; **8+1 . 1. Comb. Worms — Mainz — Heidelberg** 5:38,3, 2. România 5:39,6.

Ieri, în Giro

MERCKX AL 7-lea

Etapa a 10-a a Turului Italiei disputată pe ruta Potenza-Campitello Matese (254 km) a fost dominată de alergătorii italieni : 1. Chiappano 7h 57,16 ; 2. Colombo ; 3. Schiavon (ambii în același timp cu învingătorul). Merckx a sosit pe locul 7 în 7h 59:07 păstrîndu-și postul de lider în clasamentul general.

ÎN „CUPA DAVIS"

AUSTRALIENII AU DIFICULTĂȚI ÎN MEXIC

SPANIA — IUGOSLAVIA 5—0 !

Tenismanii spanioli au terminat învingători cu 5—0 întîlnirea cu reprezentativa Iugoslaviei. În ultimele partide : Santana — Franulovici 6—4, 3—6, 9—7, 6—2 ; Orantes — Iovanovici 6—2, 6—4, 6—4

ECHIPA U.R.S.S. ÎN SEMIFINALELE ZONEI

Învingînd cu 4—1 echipa Canadei, selecționata U.R.S.S. s-a calificat pentru semifinalele zonei europene, urmînd să întîlnească echipa Italiei.

MEXICANII ÎI CONDUC PE AUSTRALIENI

În semifinalele zonei americane echipa Mexicului conduce cu 2—1 în fața reprezentativei Australiei. În proba de dublu, mexicanii Rafael Osuna, Vicente Zarazua a învins cu 18—16, 12—10, 6—4 cuplul australian John Alexander, Phil Dent. În ultimele două partide de simplu, Osuna va juca cu Bowrey, iar Leyo Mayo, cu Ruffels.

TELEX - TELEX

Echipa de box a Tunisiei a susținut un meci amical (la Catania) cu o selecționată italiană. Întîlnirea a avut loc la opt categorii și s-a încheiat cu scorul de 6—2 în favoarea pugiliștilor italieni.

■

În R. F. a Germaniei se desfășoară Cupa Europei intercluburi **la handbal (masculin) în 11.** Iată primele rezultate : Tv Oppum (R.F.G.) — AHC Amsterdam 26—13 ; Grunweiss Dankersen (R.F.G.) — Union West Viena 23—10

■

Boxerul american Bob Foster și-a păstrat titlul de campion mondial la categoria semigrea, învingînd prin k.o. în repriza a 4-a pe șalangerul său Andy Kendall.

■

Prima etapă a turului ciclist al Angliei, disputată pe ruta Worthing — Swindon (164 km), a fost cîștigată de polonezul Jasinski în 4h 01.34. În același timp au sosit finlandezul Hannus și sovieticul Gonciarov.

Tiparul I. P. „Informația", str. Brezoianu nr. 23–25, București

40368

PROLETARI DIN TOATE ȚĂRILE, UNIȚI-VĂ!

Redacția și administrația: str. Vasile Conta nr. 16, tel. 11.10.05, interurban 72 și 286. Telex sportrom buc. 180.

sportul

4 pagini 30 bani

Anul XXV — Nr. 556 (5990) ZIAR AL CONSILIULUI NAȚIONAL PENTRU EDUCAȚIE FIZICĂ ȘI SPORT Marți 27 mai 1969

Deși a jucat ca un „libero" autentic, rezolvînd multe situații critice în careul de 16 m, Olteanu nu a putut să-și salveze echipa de la un eșec care o îndreaptă spre divizia B.

Foto: V. BAGEAC

DIVIZIA A LA FOTBAL

Sub semnul disputei dintre lider și principalul urmăritor

(Pagina a 3-a)

ECHIPA FEMININĂ DE GIMNASTICĂ A ROMÂNIEI — ÎN U. R. S. S.

La începutul lunii viitoare, echipa feminină de gimnastică a României va efectua un turneu în Uniunea Sovietică. Își vor da întîlnire în orașul Minsk selecționatele U.R.S.S., R. D. Germane și României. Turneul este programat în perioada 1—7 iunie.

ALTE VICTORII ROMÂNEȘTI LA „REGATA HEIDELBERG"

(Pagina a 4-a)

LUPTĂTORUL V. IORGA PE LOCUL II LA SOFIA

La Sofia a luat sfîrșit a 8-a ediție a concursului internațional de lupte libere, „Dan Kolov". Dintre luptătorii români cea mai bună comportare a avut-o VASILE IORGA, clasat pe locul doi la cat. 82 kg. În meciul decisiv, Iorga a fost întrecut la puncte de bulgarul Iliev.

Iată cîștigătorii la celelalte categorii: *48 kg.*: Nicolov (Bulgaria); *52 kg.*: Baev (Bulgaria); *57 kg.* Savov (Bulgaria); *62 kg.*: Kristev (Bulgaria); *68 kg.*: Boiko (U.R.S.S.); *74 kg.*: Bimbalov (Bulgaria); *90 kg.*: Strahov (U.R.S.S.); *100 kg.*: Todorov (Bulgaria); *peste 100 kg.*: Vasiliev (Bulgaria).

Un concurs atletic reușit dar prea multe absențe

Criteriu de selecție pentru definitivarea loturilor republicane de seniori și juniori, recentul concurs de primăvară a elucidat în linii mari cîteva probleme și a evidențiat, înainte de toate, că în acest an atletismul nostru a pășit cu dreptul, că putem avea justificate motive să sperăm că multe performanțe de valoare internațională vor fi înscrise cît de curînd pe tabelele de rezultate. Din păcate recentele întreceri de pe Dinamo n-au putut face o trecere GENERALĂ în revistă a întregului nostru lot de atleți fruntași pentru simplul motiv că de la start au lipsit, din diferite motive, numeroși sportivi chiar din elită. Este vorba de Valeria Bufanu, Mihaela Peneș, Virginia Bonci, Elena Mîrza, Rodica Țărălungă, Veronica Anghel, S. Ciochină, I. Naghi, C. Socol, Valentin Jurcă, P. Lupan, A. Deac etc. — accidentați, Viorica Viscopoleanu și Lia Manoliu, care vor participa la mai multe concursuri în R. F. a Germaniei. Fără discuție, prezența acestora în competiție ar fi asigurat disputelor un plus de interes și, în orice caz, ar fi prilejuit un bilanț valoric superior. Să sperăm, însă, că absența celor accidentați nu va fi de lungă durată și că nu va lăsa urme în evoluția viitoare a acestor atleți.

Concursul de primăvară a evidențiat, după părerea noastră, cîteva aspecte interesante. Mai întîi, numărul mare de participanți la fiecare probă. La 400 m, de exemplu, una dintre probele noastre deficitare atît ca rezultate cît și ca număr de alergători, au luat startul nu mai puțin de 23 de sportivi, ceea ce este un lucru pozitiv dublat fiind și de faptul că unii dintre ei atestă reale calități. Alte probe bine populate au fost 800 m bărbați (26 de concurenți), ciocanul (20), 1500 m femei (14) etc. Apoi, mulți, foarte mulți

— r. v. —

(Continuare în pag. a 2-a)

Marghiolița Matei, elevă din Galați, autentică speranță a atletismului nostru, în încercarea (reușită) de a trece ștacheta înălțată la 1,70 m.

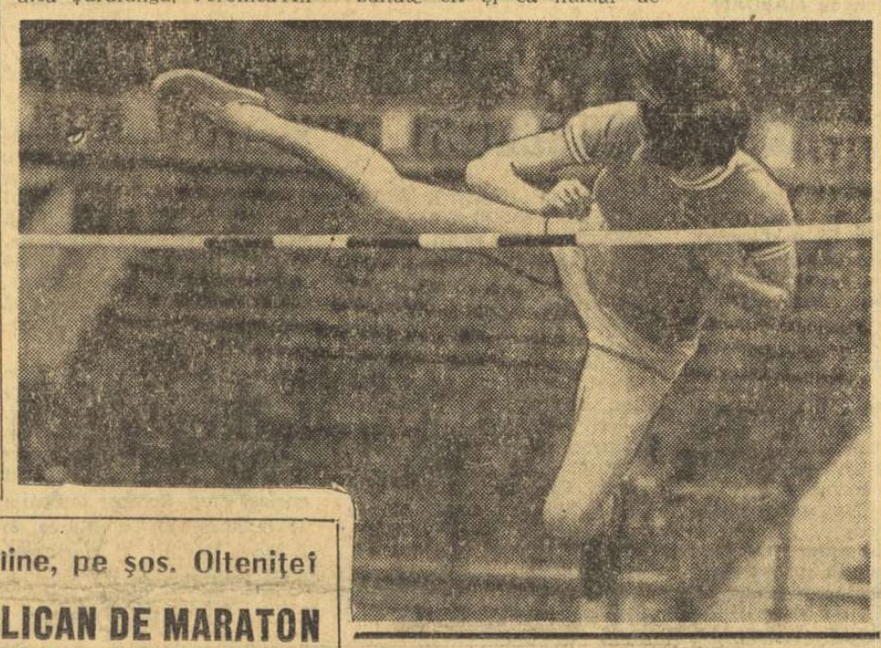

PRIMUL TURNEU AL RUGBYȘTILOR ROMÂNI ÎN AUSTRALIA

(Pagina a 3-a)

UN GEST ȘI O OBLIGAȚIE

Profesorul Nicolae Pădureanu, șeful catedrei de educație fizică la Institutul de arhitectură „Ion Mincu", antrenor emerit la rugby, a trimis ziarului nostru o scrisoare care depășește prin semnificațiile ei conținutul obișnuit al curierului zilnic. O reproducem:

„La sfîrșitul anului trecut, luam cunoștință cu amărăciune și îngrijorare de incidentele reprobabile petrecute la meciul de hochei Steaua — Dinamo și al căror erou lipsit de glorie fusese jucătorul Răzvan Scheau, suspendat apoi drept pedeapsă și exclus din secția de hochei a clubului Dinamo.

Am acum ocazia de a semnala un gest care merită să fie făcut public și al cărui erou, de data aceasta încununat de lauri, este același Răzvan Scheau, echipierul formației de rugby Arhitectura, pe care o antrenez.

La meciul cu Progresul, din cadrul campionatului de calificare, jucătorul Eremia s-a accidentat, și-a pierdut cunoștința, prezentînd un caz grav de înghițire a limbii, care fără o intervenție rapidă și energică duce la moarte prin asfixie. Partida nu era asistată de nici un medic dar, din fericire, un doctor se afla în echipa Arhitectura: Răzvan Scheau. El a sărit imediat în ajutorul adversarului căzut la pămînt, l-a reanimat, l-a salvat. Eremia îi datorează viața colegului său de sport Răzvan Scheau.

V-am scris toate acestea pentru a adăuga un amănunt, socotesc eu foarte necesar, la elucidarea «cazului Scheau». Cunoscîndu-l bine pe acest băiat, discutînd adesea și îndelung cu el, am ajuns la concluzia că am de a face cu un om valoros, corect, integru, iar întîmplarea nedorită de la sfîrșitul anului trecut n-a fost decît un accident petrecut într-un moment de rătăcire. Adevăratul Răzvan Scheau este cel de la meciul de rugby Arhitectura — Progresul și nu acela de la meciul de hochei Steaua — Dinamo. Iată și motivul pentru care v-am scris".

Iată și motivul pentru care încredințăm tiparului rîndurile profesorului Pădureanu. De vreme ce a trebuit să fim aspri cu Răzvan Scheau atunci cînd a comis un lucru urît, drept este să-l mîngîiem cînd face o faptă frumoasă.

Așa este corect!

I. MITROFAN

Baschetbaliști din S. U. A. în România

Este în curs de perfectare turneul selecționatei masculine de baschet „College All Star" din S.U.A. După toate probabilitățile, echipa americană, alcătuită din 12 jucători renumiți, va susține, între 28 august și 2 septembrie, meciuri la București, Brașov, Tg. Mureș și Cluj.

Racing evoluează din nou la Constanța

Cel de-al doilea meci din cadrul turneului pe care echipa pariziană de rugby Racing îl întreprinde în țara noastră urma să aibă loc marți la Mangalia, în compania unei combinate divizionare. Organizatorii anunță însă o modificare de program: meciul va avea loc la Constanța, de la ora 17, pe stadionul 1 Mai.

Azi, meci de rugby în Capitală

Meciul de rugby dintre Constructorul și Știința Petroșeni, divizia A, care urma să aibă loc duminică 1 iunie (ultima etapă), a fost reprogramat — la cererea ambelor echipe — astăzi, marți, 27 mai. El se va disputa începînd de la ora 16,30, pe stadionul din șos. Olteniței.

Joi, la Brno, în semifinala C.C.E. la volei

Steaua — Spartak Brno

Echipa campioană a țării la volei masculin, **Steaua**, pleacă astăzi la prînz spre Brno, unde va susține, joi, partida retur cu formația locală **Spartak**, în cadrul semifinalei C.C.E. În vederea importantei întîlniri, voleibaliștii de la Steaua au efectuat ieri un ultim antrenament la care au arătat o deosebită poftă de joc și un potențial ridicat. De asemenea ei, ca și antrenorul **T. Tănase**, manifestă un optimism robust în ce privește posibilitatea calificării. Reamintim că în primul joc Steaua a cîștigat cu 3—1.

Mîine, pe șos. Olteniței

CONCURSUL REPUBLICAN DE MARATON

Proba de maraton din cadrul concursului atletic republican de primăvară se va disputa miercuri, de la ora 16,30, pe șoseaua Olteniței. Adunarea concurenților se face la ora 13,30 în fața sediului C.N.E.F.S. (str. V. Conta 16), de unde vor fi transportați cu autobuzul la locul de start. Traseul va fi comunicat în ședința tehnică (astăzi, de la ora 19).

Cu un braț de rachete și multe speranțe, pășind pe terenul de luptă...

Foto: Aurel NEAGU

ILIE...

Dacă trebuie răspuns întrebării **cum a fost?** și nu numai **cît a fost?** la meciurile de tenis de săptămîna trecută, cu Israelul, atunci putem fi de două ori satisfăcuți. Tenismanii noștri n-au fost doar învingători detașați, ci și autorii unei performanțe înalte în ce privește calitatea jocului prestat. Îi vedem atît de rar, în fața unor adversari pe măsură, încît fiecare reîntîlnire cu ei aduce neașteptate revelații.

N-am vrea să facem separație între meritele celor doi, Țiriac și Năstase. Au strălucit, și unul și celălalt. Admirăm maturitatea în joc, ca și vigoarea regăsită, a acestui mare tenisman, care este Ion Țiriac. Să poți să plasezi mica minge albă acolo unde vrei, cu forța care trebuie, iată certificarea unei înalte măiestrii în acest joc atît de pretențios al minuirii rachetei. Și, totuși, afectiv și obiectiv, i-am acorda laurii cei mai strălucitori, celuilalt. Fiindcă Ilie Năstase este o apariție cu totul deosebită pe terenul de tenis. Un spectacol în sine. Nimeni ca el nu stă atît de aproape de noțiunea jucătorului artist. Și, din acest punct de vedere, cel puțin în aria tenisului nostru, Ilie este unic.

L-am văzut în meciul cu **Davidman** încercînd **totul** și reușind **aproape totul** ce se poate face cu racheta și mingea de tenis. Nu e vorba numai de eleganță, de surpriză în direcția dată mingii, de stăpînirea perfectă a jocului, E mai mult. Simbătă, la Progresul, terenul de zgură a fost o vioară în mîna lui Ilie, iar racheta un arcuș. Făcea ce voia cu ea, așa cum Menuhin trece cu ușurință olimpiană peste dificultățile extreme ale unei partituri de Bach sau Paganini.

Ilie Năstase a vrut să ne ofere un **spectacol** de tenis și a reușit. A făcut-o cu virtuozitate maximă. Iar noi, abia acum, găseam justificare și explicații pentru tenisul-„show", acele exhibiții de mari rachete, începute pe vremea lui Tilden și continuînd cu Kramer, Sedgman și Laver. Am înțeles că tenisul se poate juca și fără puncte. În fond, în momentul cînd Năstase s-a văzut amenințat pe tabela de rezultate, s-a concentrat atît cît trebuia pentru ca lupta să se încheie la scor decent: 6—4 în ultimul set. Și ne-a părut rău...

Poate că Ilie Năstase nu este cel mai mare jucător de tenis pe care l-a avut România. Poate că nici nu va fi. Sînt însă îndoieli că el va obține acele rezultate atît de înalte, care i-ar da dreptul să privească lumea tenisului din vîrful clasamentelor. Personalitatea unui mare campion reclamă atîtea coordonate de perfecțiune, încît înmănunchierea lor într-un singur jucător pare să fie, într-adevăr, opera hazardului.

Să nu-l necăjim, deci, prea mult pe Ilie că n-a cîștigat încă Wimbledon-ul „open". Să-i mulțumim doar pentru frumusețea jocului de tenis, așa cum știe să ne-o arate numai el.

Ed. V.

În mijlocul boxerilor români

CAMPIONATELE EUROPENE DE BOX

Săptămîna în care se încarcă bateriile...

Cînd l-am sunat la telefon pe tov. Cristea Petroșeneanu, secretarul general al F.R.B., pentru a ne spune unde se află reuniți pugiliștii noștri care ne vor reprezenta la „europene", am simțit de partea cealaltă a firului o ușoară ezitare. După o pauză de cîteva secunde, timp în care a navigat între „nu" și „da", tov. Petroșeneanu, gîndindu-se, desigur, că iubitorii boxului așteaptă vești de la sportivii pe care îi vor vedea în ring, începînd de simbătă, și-a călcat pe inimă și ne-a dat adresa solicitată. Cu o condiție, însă, pe care ne-am angajat s-o respectăm cu sfințenie: să nu spunem nimănui, și cu atît mai mult prin ziar, locul unde se află boxerii noștri. Tov. Petroșeneanu părea atît de speriat cînd ne-a șoptit, conspirativ, „**Vila Făget**", încît aproape că ne venea să-l asigurăm, sub prestare de jurămînt, că nimeni nu va scoate o vorbă de la noi...

S-ar părea că nu ne-am ținut de cuvînt, dînd în vileag numele vilei cu pricina. Dar, o astfel de vilă nici nu există decît, probabil, în codul secret al F.R.B., care a luat toate măsurile pentru a-i feri pe boxeri de privirile și, mai ales, de întrebările indiscreților, de vizitele rudelor și prietenilor, oferindu-le în felul acesta liniște și odihnă desăvîrșite. Pentru soțiile boxerilor, care nu știu unde se află iubiții lor soți, avem însă o informație precisă: toți sînt sănătoși, plini de voie bună și nu le lipsește nimic. Le asigurăm că nu le-au uitat, deși și noaptea visează la „europenele" care bat la ușă.

Și nouă ne-a venit greu să-i descoperim pe băieți, în ciuda informațiilor pe care le dețineam. Dar, zărindu-l pe o alee pe

Jack BERARIU

(Continuare în pag. a 4-a)

Roman Lisowski: „Vom sancționa aspru lipsa de obiectivitate"

Interlocutorul nostru, Roman Lisowski (Polonia), este o personalitate binecunoscută în lumea boxului amator mondial. În anul 1953 a fost ales vicepreședinte al AIBA, cinci ani mai tîrziu primind și investitura de șef al Comisiei de arbitraj a forului mondial. Ceea ce nu cunosc cititorii noștri este faptul că în anii 1929—1932, Roman Lisowski practica boxul și fotbalul la clubul „Varșovia". În perioada 1933—1935 părea că se va dedica exclusiv fotbalului, cînd a și apărat poarta echipei reprezentative. Totuși, îl atrăgea și boxul. În 1936 studiază nobila artă în școală, sub îndrumarea reputatului antrenor Feliks Stamm, care conduce de ani de zile destinele pugilismului polonez. În 1952 la J.O. de la Helsinki, Roman Lisowski (prezent acum la București în calitate de șef al Comisiei de arbitri a campionatelor europene), a susținut examenul pentru cucerirea ecusonului AIBA. Cu distinsul oaspete al C.E. de la București ne-am întreținut deunăzi în holul hotelului „Athenée Palace".

Firește că discuția noastră s-a referit în primul rînd la probleme de arbitraj, cu atît mai mult cu cît peste cîteva zile elita pugilismului european va începe marea bătălie pentru cîștigarea centurilor.

— Cum s-a orientat AIBA cînd a selecționat arbitrii pentru europenele de la București?

— *Am hotărît să delegăm la aceste confruntări pe cei mai buni oficiali, oameni cu experiență. Totodată, ne-am gîndit că este bine să experimentăm*

(Continuare în pag. a 4-a)

PRIMUL OASPETE: ECHIPA U. R. S. S.

Delegația U.R.S.S., la sosire, pe aeroportul Băneasa

Foto: N. DRAGOȘ

Ieri, la prînz, a sosit în Capitală prima delegație la C.E. echipa boxerilor sovietici, alcătuită (în ordinea categoriilor) din: Anatoli Semenov — campion unional 1969; Nikolai Novikov — campion unional 1967 și 1969 (a participat și la J.O. de la Mexic), Igor Kulaghin — campion unional 1969, cel mai tînăr component al echipei (21 ani); Valeri Sokolov — campion olimpic la Mexico; Serghei Lomakin — campion unional 1968, 1969; Valeri Frolov — campion european 1967; Vladimir Musalimov — campion unional 1967, 1968 și 1969, medaliat cu bronz la J.O. din Mexic; Valeri Tregubov — campion unional 1969; Vladimir Tarasenkov — loc II la campionatele unionale din 1969; Dan Pozniak — campion olimpic la Mexico, de două ori campion european; Aleksandr Vasiușkin — campion unional 1968 și 1969. Delegația este însoțită de: Eldar Kalimulin — conducătorul delegației, Aleksei Kiseliov și Nikolai Li — antrenori, Viaceslav Kartavțev-medic, Stanislav Isaev — maior.

Spectacol coupé

în „Cupa F.R.C."

Rima este involuntară și provocată de... cicliștii de performanță de care ducem lipsă. O maladie devenită cronică. Faptul că două loturi restrînse de performeri ai pedalei s-au aflat angajate, concomitent, în concursuri peste hotare („Cursa Păcii" și întrecerile din Bulgaria) a obligat pe organizatorii tradiționalei competiții **„Cupa F.R.C."** să amputeze spectacolul ciclist de pe Dinamo, reducîndu-l la un singur act. Trofeul federației noastre de specialitate a fost pus în joc, deci, **numai pentru pistarzii juniori,** rămînînd ca seniorii să și-l dispute cu altă ocazie.

Chiar și în astfel de condiții, ne-am fi așteptat ca la startul acestei inaugurări tîrzii a sezonului de velodrom (tristă obișnuință) să aflăm o sumedenie de tineri, speranță justificată și de afluența din ultima vreme a juniorilor la programul competițional de șosea, care se desfășoară corespunzător. Din păcate, doar 21 de pistarzi s-au angajat inițial pe circuitul de beton de la Dinamo.

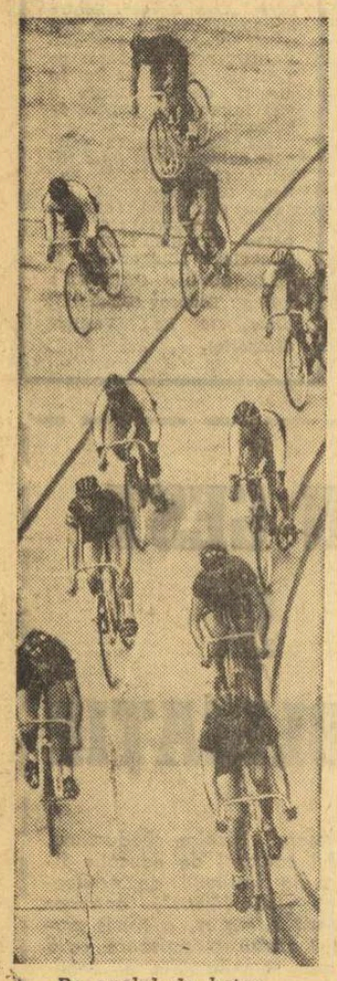

Pe ovalul de beton...
Foto : A. NEAGU

Referindu-ne la întrecerile propriu-zise, înmănunchiate într-un **omnium** — 200 m lansat, viteză și cursa cu adițiune de puncte — trebuie spus că ele au corespuns ca echilibru al disputei și că au fost **dominate de reprezentanții clubului Steaua,** de trei ori învingători. Fostul campion de juniori mici, PETRE CÎRNEANU, a realizat „eventul", prin succesul la 200 m lansat (cu un timp meritoriu — 12,4) și viteză, iar **Nicolae Gavrilă** și-a adjudecat adițiunea, trecînd însă prin emoții, deoarece a trebuit să cîștige și sprintul final (cotat dublu) pentru a se impune, la limită, în fața dinamovistului I. Mușat. Pe lîngă evoluția lui Cîrneanu, ieri incontestabil în vervă (a ocupat și locul 3 la „adițiune"), au mai plăcut cea a lui **Anton Neagoe** (de două ori pe locul secund) și a reprezentantului Școlii sportive nr. 3, **Vasile Miu,** un junior „mic" polivalent, în plină creștere.

Rezultatele principale ale omniumului : **200 m lansat 1. P. Cîrneanu (Steaua)** 12,4, 2. A. Neagoe (Dinamo) 12,7, 3. I. Mușat (Dinamo) 12,9, 4. Fl. Porcărașu (Steaua) 13,1, 5. I. Gavrilă (Steaua) 13,2 ; **viteză semifinale** A. Neagoe 13,5 — V. Miu, P. Cîrneanu 14,7 — T. Minciu (Șc. sp. 3), **finala 1—2 P. Cîrneanu** 14,0 — A. Neagoe, **finala 3—4** V. Miu 14,0 — T. Minciu ; **cursa cu adițiune de puncte** (30 ture, cu sprint la 3 ture) **1. N. Gavrilă (Steaua)** 23 p (3 sprinturi cîștigate), 2. I. Mușat (Dinamo) 22 p (3), 3. P. Cîrneanu (Steaua) 18 p (2), 4. I. Nicolae (Șc. sp. 1) 13 p, 5. Fl. Porcărașu (Steaua) 10 p (1), 6. V. Miu (Șc. sp. 3) 8 p.

Trofeul a revenit clubului **Steaua** (19 p). În clasamentul pe echipe au urmat : Dinamo 26 p, Șc. sp. 3 46 p și Șc. sp. 1. La individual „compus" : **1. P. Cîrneanu** 5 p, 2. A. Neagoe 12 p, 3. I. Mușat 14 p, 4. N. Gavrilă 15 p, 5. V. Miu 16 p.

La sfîrșitul săptămînii a fost programată o nouă competiție, dar tot pentru rutieri : „Cupa municipiului București" la fond.

Neagoe MARDAN

PRINTRE CULOARE

Primul concurs în aer liber rezervat celor mai tineri înotători din Capitală s-a bucurat de o participare numeroasă. Iată cîteva dintre cele mai bune rezultate : Geli Nuri (1957) 1:12,2—100 m liber ; Minodora Tănase (57) 1:19,4, Silvia Ivescu (57) 1:19,7 la 100 m liber ; I. Șveț (59) 33,5—50 m liber ; Marina Cristea (59) 37,2—50 m liber ; L. Petrescu (58) 1:32,4—100 m bras ; Anca Hutu (57) 1:35,2—100 m bras ; A. Galeș (59) 49,9—50 m bras ; Maria Demian (59) 54,1—50 m bras ; Elena Panaitescu (58) 1:41,5—100 m spate ; K. Doser (61) 50,1—50 m spate ; A. Horvat (57) 1:25,8—100 m spate ; Mariana Cristea (59) 43,6 — 50 m spate ; A. Ursu (58) 1:25,3—100 m delfin ; Minola Vasiliade (59) 40,1—50 m delfin ; Silvia Ivescu (57) 6:01,0—400 m liber ; R. Vrînceanu (57) 3:16,2—200 m spate.

● În bazinul Industria Linei din Timișoara s-a desfășurat primul concurs în aer liber. Rezultate tehnice : V. Costa 1:11,1—100 m bras și 1:34,2—133 m mixt ; Fr. Rolic 61,4—100 m liber ; Sanda Busuioc 1:16,2—100 m liber și 1:57,0—133 m mixt ; Dorotea Schneider 1:26,8—100 m spate ; Al. Deac 1:12,7—100 m spate. (P. Arcan—coresp. principal).

● Cei mai rapizi înotători la procedeele spate, bras și delfin după primul ciclu al actualului sezon competițional :

100 m spate : 64,7 T. Șerban (Dinamo) și M. Hoholiu (Șc. Sp. Reșița) ; 64,9 Z. Giurasa (Steaua) ; 65,2 St. Benedek (Mureșul) ; 66,6 M. Movanu (Șc. Sp. 2) ;
100 m bras : 1:09,1 V. Costa (Polit. Timiș.) ; 1:10,9 A. Șopereanu (Steaua) ; 1:11,7 P. Teodorescu (Steaua) ; 1:14,5 E. Hempel (Șc. Sp. 2) ; 1:16,5 R. Diaconescu (Șc. Sp. 2) ;
100 m delfin : 61, 9 Ad. Covaci (Dinamo) ; 63,5 I. Micläuș (Șc. Sp. Sibiu) ; 64,6 M. Haș (Steaua) ; 64,8 Al. Băin (Olimpia Reșița).

Jocuri frumoase în nocturnă la „Drept"

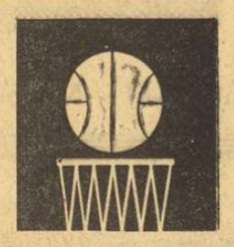

Inițiativa clubului sportiv Universitatea București de a organiza un turneu baschetbalistic în nocturnă, pe terenul propriu cunoscut sub numele de „Drept", s-a dovedit excelentă. Într-adevăr, cele șase formații masculine participante (ce păcat că nu li s-au adăugat și celelalte două divizionare „A" bucureștene, Steaua și I.C.H.F.), ținînd parcă să răsplătească inițiativa organizatorilor de a le asigura o activitate pe timpul îndelungatei vacanțe de vară, au realizat spectacole frumoase, atrăgătoare, amintindu-ne uneori de pasionantele dispute de acum două decenii. În ultima etapă, cea mai dîrză partidă s-a desfășurat între I.E.F.S. și Politehnica. Ambele echipe au mers, „cap la cap", iar finalul de-a dreptul dramatic, a dat cîștig de cauză celor de la I.E.F.S. : 56—55. Celelalte rezultate: Dinamo—Progresul 77—66. Rapid—Universitatea 95—68.

CLASAMENT

1. Dinamo	2	2	0	153—133	4
2. I.E.F.S.	2	2	0	118—108	4
3. Politehnica	2	1	1	139—110	3
4. Rapid	2	1	1	162—144	3
5. „U"	2	0	2	121—157	2
6. Progresul	2	0	2	120—161	2

Astăzi, „Cupa Universitatea" programează la „Drept", de la ora 17,30, meciurile : Progresul — Rapid, Universitatea — Politehnica și I.E.F.S. — Dinamo.

4 METRI

După 6 etape, clasamentul campionatului național de polo arată astfel :

1. Dinamo	6	6	0	85—19	12
2. Steaua	6	6	0	46—19	12
3. Rapid	5	3	0	2	27—12 6
4. Voința	6	3	0	3	31—36 6
5. Vagonul	5	2	0	3	21—23 4
6. Progresul	6	2	0	4	23—27 4
7. Crișul	6	2	0	4	20—37 4
8. C.S.M. Met. roșu	6	2	0	4	26—46 4
9. I.E.F.S.	6	1	1	4	22—35 3
10. Politehnica	6	1	1	4	21—48 3

● Programul etapei a VII-a (29 mai) : I.E.F.S. — Steaua ; Voința Cluj — Crișul Oradea ; C.S.M. Metalul roșu Cluj — Rapid București ; Vagonul Arad — Politehnica Cluj ; Dinamo București — Progresul București.

Clasamente, rezultate

DIVIZIA A

MASCULIN

1. Steaua	26	23	3	0	569—319 49
2. Dinamo București	26	21	3	2	466—316 45
3. Dinamo Bacău	26	12	4	10	380—368 28
4. „U" Cluj	26	12	2	12	475—443 26
5. Politehnica Timișoara	26	11	4	11	403—375 26
6. Dinamo Brașov	26	10	3	13	443—481 23
7. Rafinăria Teleajen	26	10	1	15	418—487 21
8. Universitatea Buc.	26	8	4	14	401—439 20
9. Politehnica Galați	26	9	1	16	415—507 19
10. Timișul Lugoj	26	1	1	24	352—587 3

FEMININ

1. Universitatea Timișoara	26	22	1	3	337—210 45
2. Rapid	26	20	1	5	344—242 41
3. Confecția	26	18	4	4	287—227 40
4. Universitatea București	26	16	4	6	267—226 36
5. Rulmentul Brașov	26	11	3	12	286—296 25
6. Voința Odorhei	26	8	3	15	250—277 19
7. Constructorul Timișoara	26	8	3	15	230—282 19
8. Progresul	26	8	1	17	257—300 17
9. Textila Buhuși	26	4	2	20	260—332 10
10. Liceul 4 Timișoara	26	3	2	21	152—262 8

REZULTATE DIVIZIA B

MASCULIN, seria I : Agronomia Iași — Institutul pedagogic Bacău 15—10 (6—5), A.S.A. Tg. Mureș — Chimia Făgăraș 20—14 (11—5), Caucicul Oraș Gh. Gheorghiu-Dej — Medicina Tg. Mureș 12—9 (5—4), Știința Ploiești — Voința București 11—19 (3—8), Politehnica București — Tractorul Brașov 15—15 (7—7); **seria a II-a :** Metalul Copșa Mică — Tehnometal Timișoara 23—14 (12—7), Gloria Arad — Electroputere Craiova 6—0 (prin neprezentare), Minerul Baia Mare — Textila Cisnădie 28—12 (13—7), Universitatea Craiova — Știința Lovrin 15—12 (6—5), Știința Petroșeni — C.S.M. Reșița 16—15 (6—8).

FEMININ, seria I : Politehnica Galați — Inst. Ped. Bacău 9—10 (3—2), Chimia Buzău — I.E.F.S. 7—16 (4—11), Liceul 2 Iași — Șc. sp. 2 București 17—10 (7—5), Șc. sp. Ploiești — Politehnica Iași 3—4 (2—3) ; **seria a II-a :** „U" Cluj — Știința Petroșeni 15—10 (8—4), Mureșul Tg. Mureș — Constructorul Baia Mare 9—6 (5—3), C.S.M. Sibiu — Șc. sp. Tg. Mureș 20—11 (9—4), Universitatea Craiova — Universitatea II Timișoara 12—11 (6—5).

S-a încheiat campionatul diviziei A

CAMPIOANE: LAROMET (f) ȘI PETROLUL (m)

Prima ediție a campionatului diviziei A la popice, la care s-au întrecut de-a lungul a 18 etape 20 de echipe, a luat sfîrșit. Un frumos succes au repurtat formațiile LAROMET BUCUREȘTI, la femei, și PETROLUL PLOIEȘTI, la bărbați, care tot timpul competiției s-au aflat în fruntea competitoarelor, cîștigînd pe merit titlurile de campioane. Au retrogradat din divizie U. T. Arad și Gaz metan Mediaș, la femei, Gaz metan Mediaș și Gloria București, la bărbați.

Iată unele amănunte de la ultima etapă :

Feminin

VOINȚA BUCUREȘTI—RAPID BUCUREȘTI 2535—2317 p.d. O excelentă performanță a obținut la această reuniune rapidista ELENA CERNAT, care la 100 lovituri mixte a doborît 483 de popice, stabilind astfel un nou record al țării (v.r. era de 479 p d și aparținea Elenei Trandafir). Voința a cîștigat ușor în fața Rapidului care a folosit în acest joc trei junioare.

HIDROMECANICA BRAȘOV—VOINȚA CLUJ 2358—2178 p d. Rezultate modeste. Doar două jucătoare, de la gazde, au reușit să depășească cifra de 400 : Ilse Schmidt (424) și Margareta Rotter (420). Jucătoarea nr. 1 a clujencelor, Ileana Gyarfas a fost printre cele mai slabe, obținînd doar 349 p d. **(C. GRUIA—coresp. principal).**

VOINȚA TG. MUREȘ—PETROLUL PLOIEȘTI 2326—2287 p d. Meci anost, fără rezultate de valoare. Balogh 408, Fökövi 400, de la gazde și Niculescu 402 de la oaspeți. **(I. PĂUȘ—coresp. principal).**

U. T. ARAD — LAROMET BUCUREȘTI 2238—2268 p d. Bucureștencele, deși aveau asigurat titlul din etapa trecută, au jucat cu multă voință, cîștigînd pe merit. S-au evidențiat Voichița Babuțiu (432 p d) de la U.T.A. și Elena Trandafir (414 p d) de la Laromet. **(GH. NICOLAIȚĂ—coresp.).**

GAZ METAN MEDIAȘ — C.S.M. REȘIȚA 2122—2238 p d.

Masculin

CONSTRUCTORUL BUCUREȘTI — PETROLUL PLOIEȘTI 5071—4933 p d. Lipsit de aportul lui Vinătoru și Dumitru, Petrolul a cedat Constructorului la o diferență apreciabilă. Rezultatele au fost în general slabe. Un singur popicar a depășit limita celor 900 de popice doborîte, veteranul echipei bucureștene, C. Rudău — 905. **(GH. SANDU—coresp.).**

C.F.R. TIMIȘOARA—OLIMPIA REȘIȚA 4911—4639 p d. Rezultat surpriză, cu toate că reșițenii n-au beneficiat de aportul lui Băiaș care se află la „europenele" de juniori. **(C. CREȚU—coresp.).**

FLACĂRA CÎMPINA—RAPID BUCUREȘTI 5220—5023 p d. Locanicii au jucat foarte bine, obținînd cîteva rezultate valoroase prin Purje (941), Blănaru (920) și Șucatu (909). De la Rapid s-a remarcat V. Măntoiu cu 922 p d. **(C. VÎRJOGHIE—coresp.).**

VOINȚA CLUJ—GAZ METAN MEDIAȘ 4983—4282 p d.

Clasamente

FEMININ

1. Laromet Buc.	18	14	0	4	42088 46
2. Voința Buc.	18	12	0	6	43292 42
3. Hidromecanica Brașov	18	11	0	7	43135 40
4. Voința Tg. Mureș	18	11	0	7	43133 40
5. Petrolul Pl.	18	10	0	8	42015 38
6. C.S.M. Reșița	18	9	0	9	42372 36
7. Voința Cluj	18	8	0	10	41858 34
8. Rapid Buc.	18	6	1	11	42396 31
9. U.T.Arad	18	5	0	13	38457 28
10. Gaz metan Mediaș	18	3	1	14	40765 25

MASCULIN

1. Petrolul Pl.	18	14	0	4	93931 46
2. Flacăra Cîmpina	18	13	0	5	87643 44
3. Olimpia Reșița	18	11	0	7	93724 40
4. Voința Tg. Mureș	17	11	0	6	86091 39
5. Voința Cluj	18	9	0	9	89942 36
6. C.F.R. Tim.	18	8	0	10	89195 34
7. Rapid Buc.	18	7	0	11	91784 32
8. Construct. Buc.	18	7	0	11	90009 32
9. Gaz metan Mediaș	18	5	0	13	89813 28
10. Gloria Buc.	17	4	0	13	83750 25

(La bărbați, a mai rămas de disputat meciul **Gloria București—Voința Tg. Mureș,** care nu mai poate aduce însă modificări esențiale în clasament, indiferent cu ce rezultat se va încheia).

DIN NOU DUBLĂ VICTORIE BRĂILEANĂ ÎN „CUPA ORAȘELOR"

Etapa a doua a competiției pentru juniori și tineret, „Cupa orașelor" — desfășurată la Tg. Mureș, în zilele de 24 și 25 mai — a prilejuit brăilenilor o nouă dublă victorie, după aceea obținută la Ploiești, în prima etapă, acum două săptămîni (prin M. Hrisoveri).

Etapa de la Tg. Mureș a avut două aspecte diametral opuse. În prima zi, pe 80 km, pe șoseaua spre Sovata, multă espectativă, concurenții rezervîndu-se evident pentru serpentinele urcușului Acățari, de pe ultimii kilometri. O cursă monotonă (media : 36 km) și un sprint final masiv, cîștigat de brăileanul Șt. Ene, urmat de G. Debreczeni (Tg. Mureș), P. Kelemen (Tg. Mureș), M. Hrisoveri (Brăila), V. Budea (Brașov), A. Zaroschi (Ploiești) etc. A doua zi, spre Luduș, de-a lungul a 60 km, o întrecere dinamică, agitată, chiar din plecare (media orară : 40 km), ca urmare a acțiunilor întreprinse de către brăileni, de cei din Cluj, coalizați cu reprezentanții orașului gazdă, și, în bună măsură, de ploieșteni.

Astfel ar trebui să se desfășoare toate manșele etapelor, evitîndu-se acele mult prea... savante socoteli tactice, care fac să lîncezească, deseori, această cursă a tinereții. Și în a doua zi, victorios a ieșit același bun „finiseur", Șt. Ene, urmat de T. Diceanu (Brașov), P. Kelemen (Tg. M.), C. Tudoran (Br.), I. Selejan (Cluj), I. Ajoghin (Buc.) N. Găman (Brașov), Eugen Stroie (Constanța) și alți 25 de concurenți, toți sosiți în același timp cu învingătorul.

După două etape, în clasamentul general, 19 cicliști (și 5 echipe) se află la egalitate de timp, ceea ce anunță o dispută strînsă în continuare. De subliniat că s-a redus simțitor decalajul — flagrant, uneori — care exista între echipe, reprezentativele celor 7 orașe (Brăila, Tg. Mureș, Brașov, Cluj, Constanța, București și Ploiești) prezentîndu-se mai omogene și, în general, pregătite serios.

La această competiție participă și o serie de elemente, încă foarte fragede, dar inimoase și cu calități promițătoare : Alex. Pall (Tg. M.), I. Iosif (Cluj), Cr. Melenciuc (Pl.) — care n-au decît 16 ani — brăileanu G. Hîrjescu (15 ani) și mezinul plutonului, debutantul Emilian Vișan (14 ani) din Constanța. Firește, acești alergători nu trebuie să fie forțați ci călăuziți cu chibzuință și răbdare.

Clasamente după două etape. Individual. 1) Șt. Ene (Br.) 6 h 01:52, 2) P. Kelemen (Tg. M.), 3) T. Diceanu (Bv.), 4) I. Selejan (Cluj), 5) G. Debreczeni (Tg. M.) și alți 14, toți același timp. Echipe: 1) Brăila 18 h 05:36, 2) Tg. Mureș, 3) Brașov, 4) Cluj, 5) București, același timp.

Emil IENCEC

Un concurs reușit

(Urmare din pag. 1)

dintre competitori au arătat, în linii generale o pregătire destul de bună, pe suportul căreia va putea fi clădit, în săptămînile și lunile următoare, edificiul performanțelor de valoare, al noilor recorduri republicane la seniori și la juniori. În al treilea rînd consemnăm curajul cu care tinerii atleți, în special juniori, au atacat pozițiile fruntașe într-o serie întreagă de probe, dovedindu-se elemente de nădejde pentru atletismul nostru. Confirmarea acestui curaj, ca să-i spunem așa, stă în puterile fiecăruia dintre acești tineri ca Vasile Bogdan, Adalbert Darvas, Francisc Gedeon, Marghiolita Matei, Sorin Păsulă, Maria Lincă, Angela Zîrbo, Ana Iacob, Mariana Filip, Alina Popescu, Lucia Pinga, Serafina Morit etc, etc. Totul, de acum încolo, depinde numai și numai de ei, de seriozitatea cu care abordează pregătirea și competiția, de dragostea pe care o are fiecare pentru acest sport atît de frumos care este atletismul.

Sub aspect organizatoric întrecerile din Capitală au corespuns în mare măsură. Au existat totuși, în mod surprinzător, o serie de deficiențe de care va trebui să se țină neapărat seamă în viitor. Concursului i-a lipsit geometrul oficial (!?), Telesidul n-a fost folosit (și cîtă nevoie ar fi fost de el), discul bărbați a început mai tîrziu pentru că la stadion era o singură ruletă de 100 m utilizată, în același timp, la aruncarea ciocanului care s-a desfășurat cu o întîrziere de 40 minute.

★

● La 5 probe din cele 36 ale acestei competiții, juniorii au terminat învingători, la 3 au ocupat locul secund și la 7 pe cel de al treilea ! Din cei 86 de componenți ai lotului național de juniori 62 și-au îmbunătățit recordurile personale iar 11 dintre aceștia au corectat și tabelele recordurilor republicane.

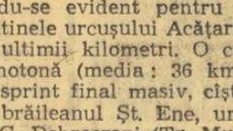

● În întrecerile feminine nu există încă proba de decation. Și totuși o atletă, în decurs de 4 zile, a luat nu mai puțin de 9 starturi (5 la pentation, 2 la 100 mg și cîte unul la 200 mg și 4 × 100 m). Este vorba de studenta bucureșteancă Anemărie Vitalios. La nici una din aceste probe nu s-a clasat mai jos de locul doi. Dacă aceste participări sînt multe sau puține este o chestiune de ordin metodic care se cere analizată de antrenorul Andrei Nagy.

● Primele concursuri ale anului 1969 și în special acesta de săptămîna trecută ne-au pus în fața unui talent de primă mărime. Se numește Eleonora Monoranu din „clasa" antrenorului romașcan Olimpiu Constantinescu-Nehoi. La nici 16 ani Monoranu a izbutit un excepțional rezultat de 25,1 s pe 200 m cu care a întrecut titulare din echipa națională de senioare. Luînd startul în primul schimb al ștafetei de 4 × 400 m ea a realizat 57,9 !

● În zilele de 7 și 8 iunie are loc la Sofia triunghiularul Bulgaria — R. D. Germană — România. La aceleași date, atleții seniori și juniori din loturile republicane, care nu vor face deplasarea la Sofia, vor participa la un concurs de verificare în Capitală. Este un bun prilej pentru unii dintre cei care au mers slab la „primăvară" să dovedească că recenta lor evoluție a fost un simplu accident.

● Disputa în trei de la 110 mg (Perța — Suciu — Hidișoanu) se va încheia, sîntem convinși, cu rezultate care să înceapă cu... 13 s.

● Gheorghe Ungureanu a dorit mult să realizeze un rezultat mare pe 800 m, un nou record național. El este absolut convins că-i stă în puteri o cifră sub 1:48,2. Duminică a pornit ca din pușcă, a trecut la 400 m în 52,0 s dar pe ultimii metri mîini nevăzute i-au agățat plumb la picioare. Dozîndu-și mai bine eforturile clujeanul Florin Purghel a găsit resursele necesare unui finiș puternic și a cîștigat cursa cu un timp sub 1:50,0. Amîndorura felicitări !

N. M.

În sfîrșit un concurs și pe Herăstrău...

După o așteptare îndelungată (de ce ?), iată și un concurs de viteză pe Herăstrău, prilejuit de **„Cupa Școlii sportive nr. 1".** Am putut asista la desfășurarea a 20 probe de juniori și 5 de seniori, în care au fost angajate 111 și respectiv 13 echipaje. S-ar părea că sezonul din Capitală a debutat cu un record de participare. Subliniind numărul mare de tineri care au dorit să concureze și cîteva starturi asaltate (12 bărci la 2+1 și 11 la 4+1 juniori mari, de exemplu), atragem atenția să nu se creeze impresia unei abundențe, numărul „record" de participanți înscriși în diferitele curse, explicîndu-se — în bună măsură — prin faptul că un sportiv a putut să-și măsoare forțele de mai multe ori. Ar fi de dorit ca viitorii organizatori să limiteze suita fără sfîrșit a probelor, inițiind — eventual — dispute pe specialități, pentru ca întrecerile să devină mai utile. Altfel, vom continua să înregistrăm curse cu două ambarcații în start, sau chiar una singură (ca acum la seniori 2+1) ! Cît privește competiția în sine, evidențiem — în rezumat — spectaculoasa dispută a celor șapte „8"-uri de juniori, perspectivele Gabrielei Toader la simplu, ca și **succesul înregistrat de juniorii mici ai Metalului** (antr. S. Petrov), succes care a cîntărit greu în balanța victoriei pe echipe a respectivului club.

Cîștigătorii : juniori mici simplu D. Măcriș (Metalul) 3:45 ; **2 v** Metalul (I. Dumitru, A Roman) 3:37,4 ; **4+1 r** Metalul (M. Bobocea, O. Herling, C. Cosac, I. Bănescu+V. Manea) 3:27 ; **4+1 v** Metalul (D Sima, S. Pană, F. Tănase, G. Foca+A. Grozavu) 3:24,9 ; **juniori mari simplu** V. Dantuș (Rapid) 3:38,2 ; **2 v** C.N.U. (M. Fișie, L. Purceleanu) 3:22 ; **4 f.c.** Dinamo (M. Dănilă, A. Rehac, M. Darie, I. Vasile) 3:09 ; **2+1** Șc. sp. 1 (St. Bortnovschi, F. Otroc+Stanciu) 3:39,4 ; **2 f.c.** Dinamo (M. Dănilă, A. Rehac) 3:18 ; **4+1** Voința (M. Simion, R. Văduva, I. Ștefan, M. Dinu+A. Chioru) 3:16,5 ; **8+1** Dinamo ; **junioare mici simplu** Gabriela Toader (Voința) 2:12 ; **2 v** Olimpia (A. Dragne, C. Geangu) 2:20 ; **4+1 v** C.S.S. (I. Coșniță, D. Soare, A. Vasilescu, G. Roșianu+S. Coșniță) 2:05 ; **4+1 r** Metalul 2:39 ; **junioare mari simplu** Elena Todirașcu (Rapid) 4:02,8 ; **4+1 r** Șc. sp. 1 2:31,7 ; **4+1 v**

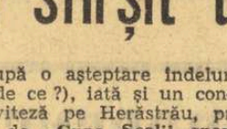

DE CE NU SÎNT CURSELE FRUMOASE !...

Ameliorarea recordului nu i-a dat, totuși, posibilitate lui Talaz să-și adjudece premiul municipiului Ploiești, deoarece handicapul acordat lui Mizantrop — în ascendent de formă — s-a dovedit pînă la urmă de nerecuperat. Mai valoroasă, în schimb, ar părea comportarea lui Talion, la un record onorabil și pe 2200 m. Reproșăm însă multora dintre adversari că nu și-au susținut șansa, deoarece învingătorul, chiar la recordul înscris, nu era îndreptățit să cîștige, fără să mai subliniem și maniera victoriei ! Am dezbătut, în decursul cronicilor anterioare, problema lipsei de calitate a spectacolelor hipice. După opinia noastră, lipsa spectacolelor de calitate provine din însăși atitudinea antrenorilor și a driverilor față de meserie, din lipsa lor de personalitate profesională și morală. Pe mulți dintre aceștia nu-i preocupă să conducă mai frumos și mai bine, dar manifestă, în schimb, un covîrșitor interes, ca de joi după-amiază și pînă duminică noaptea tîrziu, să-și petreacă timpul liber în numeroase bodegi bucureștene și în compania unor elemente care nu contribuie cu nimic la promovarea curselor de cai ! Locuind în Capitală, 90 la sută dintre antrenori și driveri fac zilnic naveta pe ruta București—Ploiești — Ploiești—București, fie vară, fie iarnă. Un program dificil, fără îndoială, care necesită cotidian deșteptarea la 3 dimineața, pentru a ocupa loc în personalul nr. 5003 care pleacă din Gara de Nord la 4,28 și pentru prezentarea pe hipodrom la orele 6,30. Dar aceștia la care ne referim sînt fără îndoială niște vajnici flăcăi, cu multă vitalitate, de vreme ce în fiecare reuniune găsesc resursele fizice să poarte conversații foarte animate cu „amici intimi" ai lor, înșirați de-a lungul grilei, atunci cînd ei execută „încălzirea" cailor înaintea cursei !

Rezultate tehnice : 1. Raport (G. Avram), Sublim, Tipic, 40,2. 2. Odinioară (D. Toduță), Ilva Mică, Kandia 35,5, 3. Rodnica (Iana D), Jiu, Rarița, 33,2, 4. Melița (Popa D.), Islaz, Merișan 40, 5 Mizantrop (G. Solcan), Talaz, Roua 28,3, 6. Obraznic (G. Avram), Supeu, Colina 34,9, 7. Talion (G. Tănase), Elicea, Hirtop, 25,9, 8. Silex (S. Onache), Floreta, Roșioru 48.

Niddy DUMITRESCU

Sub semnul disputei dintre lider și principalul urmăritor

Așadar, nici un pic de înseninare spre piscurile clasamentului după această a 26-a zi din totalul de 30 cît cuprinde calendarul diviziei A în actuala ediție.

Dimpotrivă: cu patru etape înainte de încheierea definitivă a conturilor lucrurile s-au complicat și mai mult, anunțind un finiș de... fotografie: între U.T.A., care în acest retur de campionat a pierdut enorm din terenul cîștigat astă-toamnă, DINAMO BUCUREȘTI, învingătoarea de duminică a liderului și principala lui urmăritoare — prin poziție, veleități și valoare, și „U" CLUJ intrată în luptă în turnantă, dar decisă să cravașeze (pare s-o spună și grija ei excesivă pentru golaveraj) pînă la linia de sosire.

Și ar mai fi, să zicem, în cursă — teoretic vorbind — un **Rapid** (căzut de pe locul 2 pe 4, întrucît pe parcursul a patru-cinci zile se crede în stare să joace și Cupă, și „amicale", și campionat), un **Dinamo Bacău** — singura formație oaspete întoarsă acasă cu un punct în etapa de care ne ocupăm.

Ocolind piscurile, clarificările au poposit, pare-se, la poalele clasamentului, descrețind, cu mîngîierea unui 2—0, fruntea (cu multe cute, ivite în acest retur) lui Cornel Drăgușin și încrețind-o aproape definitiv pe cea a lui Leonte Ianovschi, rămas singur la cîrma lui F. C. Argeș prin plecarea înainte de vremea sorocului a lui Teașcă, veșnicul și marele... neînțeles.

Într-adevăr, soarta formației piteștene este strîns legată acum de acest nedorit loc 15, cunoscîndu-se că duminică Dobrin et comp. se vor deplasa la Arad pentru dialogul cu liderul clasamentului, care, avînd multe de spus suporterilor lor, vor sări peste replica partenerului.

★

În disputa (bisată) **Dinamo București — U.T.A.**, băieții lui Marian au realizat „dublo-ul", mergînd înainte în Cupă și relansîndu-se în lupta pentru titlul de campioană. Scorul total (7—3) în cele două întîlniri, desfășurate pe parcursul a 4 zile, ni-i arată pe dinamoviști net superiori arădenilor în momentul de față. Ca și miercuri, la Brașov, furnizorul nr. 1 al naționalei, ne-a oferit, deseori, faze de fotbal autentic, pe măsura cunoștințelor tehnico-tactice de care dispun cei mai mulți dintre componenții formației. Avînd de partea sa conștiința valorii, măsurată prin comparație cu puține zile în urmă, dinamoviștii au preluat rapid conducerea ostilităților, forțînd poarta lui Gornea printr-un joc complet, de mare mișcare, viguros, variat, cu inteligente ruperi de tempo, de la mijlocul terenului, prin derutante schimbări de direcție în acțiunile ofensive.

Și toate acestea fără Pîrcălab care, înaintea partidei cu Farul a cerut — din considerente pur personale — să fie pus în afara echipei. De ce? Pînă cînd? N-am putea răspunde acum cu precizie. Cert este, după cum se observă, că, deocamdată, coechipierii lui Pîrcălab se descurcă și fără el. Înlocuitorul lui de moment, tînărul Sălceanu — mai puțin talentat, dar și mai puțin... capricios — depune mult zel în teren, își aduce și el contribuția la succesele echipei.

Să fi uitat Pîrcălab, la cei 27 de ani ai săi, că marele Matthews a reușit să joace, pe același post, pînă la 50 de ani? Folosindu-se, bineînțeles, doar de sticla cu... lapte!

★

Nu începe vorbă, U.T.A. din actualul sezon fotbalistic este departe de... U.T.A. din toamnă. Izolatul... punct, obținut de arădeni în deplasare (pe teren neutru — în Orașul Dr. Petru Groza — deci nu acasă la adversar), vorbește și el grăitor de căderea formației textiliste.

Cum, necum, prin miracol sau nu, în min. 70 al meciului ei cu Dinamo, U.T.A. a reușit egalarea: 2—2, cu 20 de minute înainte de finiș. Am crezut în acele momente că bătrînul Lereter și mai tinerii săi coechipieri au învățat ceva din destul de recenta „lecție ieșeană". Atunci, la 4 mai (vă mai amintiți?) U.T.A. a pierdut în min. 89 prelungind cu cîteva secunde în plus starea euforică provocată tot de o egalare; acum, cum spuneam, mai rămăseseră 20 de minute de luptă pentru apărarea acelui punct, apărut în mod neașteptat, dar care putea cîntări decisiv în cele din urmă. Nu, hotărît nu, nu i-aș fi văzut nicicum pe băieții lui Coco Dumitrescu „apți" să arunce mingile în tribune, sau să tragă de timp. Haina antijocului nu le-ar sta bine sub nici un motiv unor fotbaliști crescuți la școala fair-play-ului. I-aș fi văzut, însă, mai realiști, mai orientați pe firul partidei (care în acel minut, 70, intrase într-un nodal moment psihologic), mai circumspecți în fața dezlănțuitelor atacuri ale dinamoviștilor ce își jucau totul numai pe cartea victoriei. U.T.A. nu învățase, însă, nimic din usturătoarea lecție administrată de Politehnica Iași, lăsîndu-se descoperită în apărare ca și pînă atunci. Urmarea? În numai 3 minute — între min. 74 și 77 — adversarul a înscris două goluri! Hotărît lucru, fair-play-ul în accepțiunea formației textiliste este pe undeva vecin cu... naivitatea tactică care costă.

Cît? Rămîne să putem aprecia în etapele care ne mai despart de căderea cortinei în campionatul diviziei A.

G. NICOLAESCU

Un atac la poarta echipei Flacăra roșie. Fază din meciul Flacăra roșie București — T.U.G. București (1—2).

Foto: L. ADORJAN

Fotbal

I.M.U. Medgidia și Metalul Tîrgoviște virtuale cîștigătoare ale seriilor III și IV din divizia C

SERIA I

Textila Botoșani — Foresta Ciurea 4—1 (1—1)
Știința Bacău — Victoria Roman 2—0 (0—0)
Cimentul Bicaz — Rarăul Cîmpulung 4—1 (2—1)
Penicilina Iași — Fulgerul Dorohoi 2—0 (0—0)
Petrolul Moinești — Foresta Fălticeni 2—2 (2—1)
Textila Buhuși — Nicolina Iași 2—2 (0—0)
Minerul Gura Humorului — Letea Bacău 3—1 (2—1)
Minobrad Vatra Dornei — Unirea Negrești 3—0 (Unirea fiind eliminată din campionat).

(Corespondenți: T. Ungureanu, I. Iancu, Șt. Ghimpe, V. Diaconescu, A. Stoianovici, I. Vieru și S. Sauciuc).

1. Știința	27	18	6	3	53—14	42
2. Foresta F.	27	17	6	4	53—22	40
3. Nicolina	27	11	11	5	46—30	33
4. Textila Bt.	27	13	6	8	48—30	32
5. Minerul	27	13	6	8	40—26	32
6. Victoria	27	14	4	9	45—32	32
7. Textila Bh.	27	12	6	9	45—31	30
8. Minobrad	27	12	6	9	39—33	30
9. Petrolul	27	10	5	12	47—41	25
10. Penicilina	27	9	6	12	29—32	24
11. Foresta C.	27	11	1	15	34—43	23
12. Rarăul	27	8	6	13	32—47	22
13. Fulgerul	27	9	4	14	37—54	22
14—15. Letea	27	9	4	14	26—44	22
14—15. Cimentul	27	9	4	14	32—50	22
16. Unirea	27	0	1	26	9—86	1

ETAPA VIITOARE: Foresta Fălticeni — Textila Buhuși, Fulgerul Dorohoi — Cimentul Bicaz, Victoria Roman — Minobrad Vatra Dornei, Letea Bacău — Petrolul Moinești, Nicolina Iași — Textila Botoșani, Foresta Ciurea — Minerul Gura Humorului, Rarăul Cîmpulung — Penicilina Iași.

SERIA A II-A

Petrolistul Boldești — Petrolul Berca 1—0 (1—0)
Ancora Galați — S.U.T. Galați 2—2 (0—1)
Chimia Orașul Gh. Gheorghiu-Dej — Metalul Brăila 1—2 (0—2)
Metalul Plopeni — Metalul Buzău 1—0 (1—0)
Șoimii Buzău — Gloria Tecuci 5—0 (1—0)
Rulmentul Bîrlad — Chimia Mărășești 2—1 (0—0)
Flamura roșie Tecuci — Delta Tulcea 3—1 (2—1)
Gloria C.F.R. Galați — Unirea Focșani 0—1 (0—1)

(Corespondenți: N. Dincă, V. Ștefănescu, G. Gorun, I. Tănăsescu, M. Dumitru, N. Cernătescu, C. Filiță și T. Siriopol).

1. Metalul P.	27	16	7	4	46—16	39
2. Unirea	27	16	6	5	48—21	38
3. Șoimii	27	12	7	8	43—29	31
4. Gloria CFR	27	13	3	11	36—31	29
5. Chimia	27	9	10	8	40—35	28
6. Petrolistul	27	12	4	11	30—37	28
7. Ancora	27	11	5	11	36—35	27
8. S.U.T.	27	8	10	9	28—35	26
9. Delta	27	8	9	10	30—26	25
10. Metalul Bz.	27	9	7	11	37—34	25
11. Petrolul	27	10	5	12	39—42	25
12. Flamura	27	10	5	12	32—45	25
13. Chimia M.	27	10	3	14	41—45	23
14. Rulmentul	27	7	9	11	22—26	23
15. Metalul Br.	27	7	9	11	31—40	23
16. Gloria	27	7	3	17	19—61	17

ETAPA VIITOARE: S.U.T. Galați — Chimia Orașul Gh. Gheorghiu-Dej, Metalul Buzău — Petrolistul Boldești, Petrolul Berca — Flamura roșie Tecuci, Chimia Mărășești — Gloria C.F.R. Galați, Metalul Brăila — Rulmentul Bîrlad, Delta Tulcea — Ancora Galați, Unirea Focșani — Șoimii Buzău, Gloria Tecuci — Metalul Plopeni.

SERIA A III-A

Marina Mangalia — Ideal Cernavodă 1—1 (1—1)
Ș. N. Oltenița — Electrica Constanța 3—2 (2—0)
I.M.U. Medgidia — Olimpia Giurgiu 4—0 (2—0)
Flacăra roșie București — T.U.G. București 1—2 (1—0)
Petrolul Videle — Cimentul Medgidia 0—0
Sirena București — Autobuzul București 1—0 (0—0)
I.T.C. Constanța — Unirea Mînăstirea 3—1 (0—0)
Aurora Urziceni — Celuloza Călărași 0—0 (s-a jucat la Buzău)

(Corespondenți: I. Ciobotă, I. Predescu, R. Avram, I. Gheorghe, E. Borșa, D. Diaconescu, C. Popa și M. Dumitru)

1. I.M.U.M.	27	19	7	1	60—12	45
2. T.U.G.	27	14	7	6	42—15	35
3. S.N.O.	27	16	2	9	56—25	34
4. Autobuzul	27	12	9	6	44—25	33
5. Cimentul	27	11	8	8	44—38	30
6. Flacăra	27	10	9	8	30—30	29
7. I.T.C.	28	8	10	9	23—30	26
8. Electrica	27	10	5	12	40—35	25
9. Marina	27	6	12	9	26—32	24
10. Olimpia	27	9	5	13	38—43	23
11. Unirea	27	10	3	14	24—41	23
12. Sirena	27	8	6	13	32—41	22
13. Petrolul	27	8	6	13	25—41	22
14. Celuloza	27	8	6	13	23—52	22
15. Ideal	27	6	9	12	26—48	21
16. Aurora	27	5	8	14	23—48	18

ETAPA VIITOARE: Autobuzul București — I.T.C. Constanța, Unirea Mînăstirea — T.U.G. București, Electrica Constanța — Marina Mangalia, Olimpia Giurgiu — Petrolul Videle, Ideal Cernavodă — Flacăra roșie București, Celuloza Călărași — I.M.U. Medgidia, Sirena București — Aurora Urziceni, Cimentul Medgidia — S. N. Oltenița.

SERIA A IV-A

Metalul Tîrgoviște — Progresul Corabia 3—0 (1—0)
Progresul Balș — Muscelul Cîmpulung 2—1 (1—1)
Voința București — Chimia Tr. Măgurele 1—0 (0—0)
Comerțul Alexandria — Unirea Drăgășani 3—1 (0—0)
Minerul Cîmpulung Muscel — Caraiman Bușteni 2—3 (1—1)
Carpați Sinaia — C.I.L. Rm. Vîlcea 3—0 (0—0)
Prahova Ploiești — I.R.A. Cîmpina 0—0
Mașini unelte București — Tehnometal București 0—2 (0—1)

(Corespondenți: V. Bogdan, D. Paraschiv, Fl. Sandu, M. Bizon, D. Rădulescu, P. Popa, Fl. Albu și A. Păpădie).

1. Metalul	27	20	6	1	71—23	46
2. Carpați	27	16	6	5	39—24	38
3. Caraiman	28	13	8	6	44—27	34
4. Comerțul	27	13	7	7	45—29	33
5. Prahova	27	13	6	8	46—27	32
6. Tehnometal	27	12	5	10	44—38	29
7. Progresul C.	27	12	5	10	33—30	29
8. Chimia	27	10	8	9	31—34	28
9. Voința	27	11	5	11	58—36	27
10. I.R.A.	27	10	6	11	35—27	26
11. Mașini	27	7	7	13	35—39	21
12. Muscelul	27	8	5	14	20—47	21
13. Unirea	27	7	6	14	21—46	20
14. Progresul B.	27	8	4	15	26—60	20
15. Minerul	27	3	8	16	19—44	14
16. C.I.L.	27	5	4	18	18—54	14

(În clasament s-a modificat golaverajul echipelor Mașini unelte București și Progresul Balș, întrucît rezultatul din etapa trecută dintre cele două echipe a fost 4—1 în favoarea formației Mașini unelte și nu 1—0, cum din greșeala corespondentului respectiv a apărut în ziar).

ETAPA VIITOARE: Metalul Tîrgoviște — Minerul Cîmpulung Muscel, Unirea Drăgășani — Prahova Ploiești, C.I.L. Rm. Vîlcea — Mașini unelte București, Progresul Balș — Voința București, Tehnometal București — Comerțul Alexandria, Muscelul Cîmpulung — Carpați Sinaia, Caraiman Bușteni — Chimia Tr. Măgurele, I.R.A. Cîmpina — Progresul Corabia.

SERIA A V-A

Victoria Caransebeș — Victoria Tg. Jiu 6—1 (3—0)
Furnirul Deta — U. M. Timișoara 2—0 (2—0)
Steagul roșu Plenița — Minerul Bocșa 3—1 (2—0)
Minerul Motru — Voința Lugoj 3—1 (1—0)
Metalul Topleț — Minerul Anina 0—2 (0—1)
Șoimii Timișoara — Dunărea Calafat 3—1 (0—0) (s-a jucat la Bocșa)
Progresul Strehaia — Autorapid Craiova 1—0 (0—0)
Energetica Tr. Severin — Minerul Lupeni 3—2 (1—2)

(Corespondenți: M. Mutașcu, N. Sorinca, I. Julea, P. Pălănceanu, C. Avram, I. Sanfiroiu, C. Bărboi și M. Focșan).

1. Minerul A.	27	16	5	6	56—11	37
2. Minerul L.	27	15	4	8	49—23	34
3. Victoria C.	27	12	7	8	31—26	31
4. U.M. Tim.	27	12	6	9	50—30	30
5. Voința	27	13	3	11	37—31	29
6. Minerul M.	27	11	6	10	34—35	28
7. Metalul	27	13	1	13	44—54	27
8. Progresul	27	10	7	10	29—41	27
9. Furnirul	27	12	2	13	35—42	26
10. Minerul B.	27	12	2	13	42—49	26
11. Vict. Tg. J.	27	10	5	12	42—33	25
12. Dunărea	27	11	2	14	37—53	24
13. Steagul r.	27	10	3	14	31—37	23
14. Șoimii	27	7	8	12	24—38	22
15. Energetica	27	10	2	15	33—50	22
16. Autorapid	27	6	9	12	22—43	21

ETAPA VIITOARE: Autorapid Craiova — Metalul Topleț, U. M. Timișoara — Minerul Motru, Dunărea Calafat — Energetica Tr. Severin, Minerul Lupeni — Progresul Strehaia, Minerul Bocșa — Șoimii Timișoara, Voința Lugoj — Victoria Tg. Jiu, Minerul Anina — Victoria Caransebeș, Steagul roșu Plenița — Furnirul Deta.

SERIA A VI-A

Știința Petroșeni — Mureșul Luduș 2—1 (1—1)
A.S.A. Sibiu — Mureșul Deva 2—0 (1—0)
Arieșul Turda — Victoria Călan 2—0 (0—0)
Minerul Baia de Arieș — Minerul Ghelar 2—1 (1—1)
Metalul Copșa Mică — Soda Ocna Mureș 3—0 (1—0)
Metalul Aiud — Aurul Brad 2—0 (1—0)
Arieșul Cîmpia Turzii — Progresul Sibiu 0—1 (0—0) (s-a jucat la Alba Iulia)
Tehnofrig Cluj — Aurul Zlatna (nu s-a jucat)

(Corespondenți: St. Konyicska, I. Boțocan, P. Lazăr, I. Abrudeanu, M. Faliciu, Al. Crișan și I. Ilie).

1. Știința	27	14	8	5	43—18	36
2. Aurul Z.	26	14	4	8	48—29	32
3. Metalul C.M.	27	12	8	7	47—29	32
4. Victoria	27	14	2	11	43—38	30
5. Aurul B.	27	13	3	11	33—39	29
6. Arieșul T.	27	12	4	11	44—31	28
7. A.S.A. Sibiu	27	11	6	10	35—30	28
8. Mureșul D.	27	11	4	12	32—32	26
9. Metalul A.	27	11	3	13	38—38	25
10. Soda	27	10	5	12	42—43	25
11. Minerul G.	27	12	1	14	37—44	25
12. Tehnofrig	26	11	2	13	30—32	24
13. Arieșul C.T.	27	9	6	12	27—32	24
14. Minerul B.A.	27	10	4	13	34—47	24
15. Progresul	27	9	4	14	23—41	22
16. Mureșul L.	27	7	6	14	26—59	20

ETAPA VIITOARE: Progresul Sibiu — Metalul Copșa Mică, Soda Ocna Mureș — Minerul Baia de Arieș, Mureșul Luduș — Tehnofrig Cluj, Minerul Ghelar — Știința Petroșeni, Aurul Brad — Arieșul Turda, Aurul Zlatna — A.S.A. Sibiu, Victoria Călan — Arieșul Cîmpia Turzii, Mureșul Deva — Metalul Aiud.

SERIA A VII-A

Victoria Carei — Bradul Vișeu 3—1 (0—0)
C.I.L. Gherla — Olimpia Satu Mare 0—0
Metalul Salonta — Dacia Oradea 2—1 (1—1)
Someșul Satu Mare — Constructorul Baia Mare 6—0 (4—0)
Unirea I.A.S. Oradea — Dinamo Oradea 1—0 (1—0)
Topitorul Baia Mare — C.I.L. Sighetul Marmației 2—1 (2—1)
Unirea Dej — Minerul Baia Sprie 3—1 (1—0)
Gloria Bistrița — Bihoreana Marghita 6—0 (2—0)

(Corespondenți: Tr. Silaghi, A. Sabo, Gh. Cotrău, A. Verba, S. Vasile, V. Săsăranu, T. Prodan și I. Toma).

1. Olimpia	27	18	8	1	52—13	44
2. Victoria	27	19	5	3	70—14	43
3. Unirea D.	27	15	3	9	45—25	33
4. Gloria	27	11	6	10	44—27	28
5. CIL Gherla	27	12	3	12	34—30	27
6. Someșul	27	10	6	11	44—40	26
7. Metalul	27	11	4	12	30—34	26
8. Unirea O.	27	11	4	12	24—37	26
9. Dacia	27	10	4	13	34—35	24
10. Constr. B. M.	27	9	6	12	30—46	24
11. CIL Sighet	28	9	6	12	25—45	24
12. Topitorul	27	10	4	13	32—36	24
13. Dinamo	27	9	4	14	24—26	22
14. Bihoreana	27	9	4	14	15—45	22
15. Bradul	27	8	4	15	24—49	20
16. Minerul	27	8	3	16	34—60	19

ETAPA VIITOARE: Olimpia Satu Mare — Dinamo Oradea, Bihoreana Marghita — Victoria Carei, Bradul Vișeu — Someșul Satu Mare, C.I.L. Sighetul Marmației — C.I.L. Gherla, Minerul Baia Sprie — Metalul Salonta, Constructorul Baia Mare — Dacia Oradea, Gloria Bistrița — Unirea Dej, Unirea I.A.S. Oradea — Topitorul Baia Mare.

SERIA A VIII-A

Tractorul Brașov — Chimia Făgăraș 3—1 (2—0)
Medicina Tg. Mureș — Vitrometan Mediaș 2—0 (2—0)
Avîntul Reghin — Carpați Brașov 2—1 (1—1)
Voința Tîrnăveni — Minerul Bălan 2—1 (1—1)
Lemnarul Odorheiul Secuiesc — Unirea Cristuru Secuiesc 1—0 (1—0)
Chimia Orașul Victoria — Oltul Sf. Gheorghe 1—2 (1—2)
Colorom Codlea — Chimica Tîrnăveni 1—2 (1—2)
C.F.R. Sighișoara — Torpedo Zărnești 3—1 (1—0)

(Corespondenți: T. Maniu, C. Albu, L. Maior, Al. Ganea, St. Moșa, E. Aslan, N. Săceleanu și I. Turjan)

1. Chimia F.	27	19	2	6	62—24	40
2. Oltul	27	15	8	4	56—24	38
3. Tractorul	27	15	6	6	58—17	36
4. Lemnarul	27	14	4	9	50—34	32
5. Chimica Tv.	27	14	2	11	51—34	30
6. Avîntul	27	13	3	11	43—51	29
7. Torpedo	27	10	7	10	35—38	27
8. Carpați	27	9	7	11	37—39	25
9. Unirea	27	10	4	13	40—44	24
10. Medicina	27	8	8	11	32—40	24
11. Vitrometan	27	9	5	13	31—50	23
12. Colorom	27	8	6	13	28—42	22
13. Voința	27	10	2	15	29—49	22
14. Chimia V.	27	7	7	13	26—54	21
15. Minerul	27	7	6	14	33—46	20
16. C.F.R.	27	7	5	15	27—52	19

ETAPA VIITOARE: Unirea Cristuru Secuiesc — Voința Tîrnăveni, Lemnarul Odorheiul Secuiesc — Avîntul Reghin, Chimica Tîrnăveni — Chimia Făgăraș, Vitrometan Mediaș — Tractorul Brașov, Carpați Brașov — Chimia Or. Victoria, Torpedo Zărnești — Colorom Codlea, C.F.R. Sighișoara — Medicina Tg. Mureș, Oltul Sf. Gheorghe — Minerul Bălan.

Maestrul Petre Steinbach la un jubileu impresionant

PATRU DECENII ANTRENOR ÎN FOTBALUL ROMÂNESC

Sîntem informați că la Piatra Neamț clubul „Ceahlăul" pregătește pentru ziua de 21 iunie a.c. o sărbătorire emoționantă a actualului său conducător tehnic, maestrul Petre Steinbach: *împlinirea a 40 de ani de activitate ca antrenor în fotbalul românesc.*

Cu această ocazie echipa divizionară A, fostă campioană a țării, Rapid București va susține un meci amical cu formația antrenată de sărbătorit.

Pe marginea apropiatului eveniment am solicitat un interviu fostului internațional român, în prezent antrenor la Piatra Neamț și colaborator al ziarului nostru Ion Petre Steinbach.

— Cînd ați debutat ca antrenor?

— În anul 1929 cînd am fost angajat la clubul Unirea Tricolor București în calitate de jucător și antrenor.

— Cît timp ați îndeplinit această dublă funcțiune la echipa din Obor?

— Timp de 8 ani, pînă în anul 1937.

— După aceea?

— Etapele mai importante în activitatea de antrenor au fost la Carmen București (1940—1944), I. T. Arad (1947—1948), Locomotiva București (actualul Rapid) 1948—1952, Dinamo București (juniori) 1953—1957, Industria Sîrmei Cîmpia Turzii, Farul Constanța... Trebuie să mai amintesc perioada 1968, în R. F. a Germaniei, și acum echipa de divizie B, Ceahlăul Piatra Neamț.

— Dar activitatea de antrenor la nivelul loturilor naționale?

— De-a lungul anilor am pregătit loturile de juniori, U.E.F.A., B și A. Repet însă, la loturi, nu și cu calitatea — feritu-m-a sfîntul — de a alcătui personal formațiile reprezentative...

— V-ar fi fost teamă să vă asumați asemenea sarcini?

— Bine că nimeni nu mi le-a oferit!

— Sînteți colaborator permanent al ziarului „Sportul". Știm că ați mai scris și în trecut. Ce credeți că ar mai putea avea actualitate astăzi din ideile pentru care ați militat altădată?

— Îndrăznesc să spun: cartea „Fotbalul nostru" pe care am publicat-o în anul 1937. Să știți că în fotbal foarte multe lucruri rămîn valabile, fiindcă „sportul rege" tocmai așa și-a prelungit și consolidat domnia: rămînînd într-un fel același, indiferent de sistemele de joc. O, dacă fotbalul ar fi fost un sport feminin — supus deci modei — cine știe unde am fi ajuns!...

— Știm că ați primit, încă din tinerețe — iertați-mă, am vrut să spun: din prima tinerețe! — multe oferte pentru a semna în străinătate anumite contracte atrăgătoare... Cum ați reacționat?

— Acceptînd corectivul dv. just — privind prima tinerețe (pentru că un sportiv nu este niciodată bătrîn!) vă voi spune că aceste oferte au existat, într-adevăr, dar cred că nici dv., în locul meu, n-ați fi părăsit, pentru nici un fel de contracte, fotbalul românesc, Oborul, familia și prietenii. Sînteți tînăr, deci veți înțelege mai bine sentimentele mele de atunci, care, de altfel, nu s-au schimbat nici pînă în ziua de astăzi...

— Spuneți-ne cîte ceva despre perioada 1968.

— A fost un răspuns dat amabilei invitații a lui Helmuth Schön, antrenorul echipei naționale a R.F.G., — și am considerat că pot folosi prilejul ca un schimb de experiență personală cu fotbalul din această țară. De altfel, după expirarea celor 6 luni prevăzute inițial nu am mai fost de acord cu prelungirea contractului.

— În biografia dv. fotbalistică mai figurează și cluburi engleze. Arsenal, Tottenham Hotspur...

— Este adevărat, dar atunci eram încă jucător activ și am plecat numai temporar, pentru a cunoaște la el „acasă" fotbalul. Tot ce-am învățat în plus față de ceea ce știam am aplicat la Unirea Tricolor și la echipa națională...

— Găsim în gazetele vremii unele declarații, printre care am reținut-o pe aceea din revista „Rampa". Ați spus atunci: „Chiar după ce nu voi mai juca, fotbalul nu-l abandonez. Nu vreau să fac avere prin el, dar vreau să-mi cîștig cinstit existența ca plată pentru viața pe care i-am închinat-o".

Noi constatăm că ați rămas consecvent cu principiul afirmat. Dar ce intenții aveți pentru viitor?

— Aprecierea dv. este mai mult decît amabilă și vă mulțumesc din tot sufletul.

Dar să vă răspund: vreau să servesc în continuare fotbalul românesc, acolo unde cei în drept vor crede că pot fi util....

G. NIC.

Arbitrii semifinalelor „Cupei României"

După cum s-a mai anunțat, miercuri vor avea loc primele meciuri (turul) din cadrul semifinalelor „Cupei României". Ieri dimineață, Colegiul central al arbitrilor ne-a comunicat brigăzile care vor conduce aceste partide. Iată-le:

● *Dinamo București — Chimie Suceava* (stadionul Dinamo): N. Cursaru, ajutat la linie de M. Marinciu și M. Moraru (toți din Ploiești);

● *Farul — Steaua*: S. Mureșan (Turda), ajutat la linie de I. Cîmpeanu și N. Vizireanu (ambii din Cluj).

Meciurile vor începe la ora 17,30.

ÎN PERSPECTIVĂ:

PRIMUL TURNEU AL RUGBYȘTILOR ROMÂNI ÎN AUSTRALIA

Am anunțat din timp cititorii noștri despre invitația pe care reprezentativa de rugby a României a primit-o din Australia, promițînd că vom reveni cu unele amănunte. Iată-le.

Uniunea de rugby din statul Queensland-Brisbane, afiliată Federației de specialitate a Australiei, a făcut cunoscut, printr-o scrisoare, că este dispusă să organizeze mai multe întîlniri între Queensland și România, în condiții care urmează să fie definitivate în viitorul apropiat, prin tratative directe.

Firește, perspectiva unor partide cu rugbyștii din Australia a fost primită favorabil la București, inițiativa constituind un prim și binevenit prilej oferit rugbyștilor români de a evolua într-un continent în care sportul cu balonul oval își are statornicite tradiții dintre cele mai puternice. În fapt, în Australia, rugbyul, chiar la nivelul partidelor inter-cluburi, polarizează atenția unei mase de spectatori cifrată în medie — după aprecierile presei engleze — la 30 000! Este, de aceea, ușor de imaginat ce interes ar stîrni pe continentul care a găzduit J.O. din 1956 prezența unor sportivi din România cunoscuți pentru succesele obținute în confruntarea cu școlile de rugby din Anglia și din Franța.

În această idee forul român de resort a răspuns cu amabilitate invitației primite, făcînd și cîteva propuneri de principiu.

De pildă, turneul rugbyștilor români în Australia ar urma să aibă loc în ultimele luni ale anului, mai exact după 15 noiembrie. În scrisoarea de răspuns a F. R. Rugby se propune ca turneul să cuprindă cel puțin 5, 6 jocuri, cu selecționata din statul organizator și — eventual — cu altele din statele învecinate. De asemenea, s-a sugerat posibilitatea ca rugbyștii români să susțină și cîteva partide în Noua Zeelandă, la Wellington sau în alte orașe din această țară.

În legătură cu perspectivele turneului în Australia, tov. Ion Izvoranu, secretarul general al federației de specialitate, a ținut să ne facă unele precizări suplimentare:

„Consider că un turneu de amploare ca acesta comportă selecționarea unui lot de cel puțin 27—30 de jucători, deoarece se va juca la intervale de 3—4 zile și vor fi necesare schimbări continue, poate chiar pe compartimente întregi. Operația de selecție n-ar fi în măsură să ne creeze dificultăți, întrucît programul competițional al acestui an este suficient de bine întocmit pentru a putea urmări pe toți jucătorii susceptibili să facă deplasarea. Mă refer îndeosebi la turneele-test din Franța — cu Grenoble și Pirinei — și la cel din R.F.G.".

Rămîne de văzut dacă propunerile federației noastre de specialitate vor fi acceptate de către oficialitățile sportive din Australia. În orice caz este de semnalat faptul că organizatorii proiectatului turneu nu au emis această invitație doar ca o simplă acțiune de investigație, ci — așa cum reiese din textul scrisorii — cu dorința fermă de a avea contacte cu cît mai multe echipe reprezentative ale unor țări europene și în mod special cu cea a României, cunoscută pentru frumoasele performanțe înregistrate îndeosebi în ultimul deceniu.

Tiberiu STAMA

LOTO — PRONOSPORT

CONCURS SPECIAL PRONOBOX — 1 IUNIE 1969

Cu prilejul campionatelor europene de box care vor avea loc la București între 31 mai — 8 iunie 1969, Administrația de Stat Loto-Pronosport organizează un concurs special Pronobox, care va avea două programe: unul pentru Pronosport alcătuit din 13 meciuri de fotbal și unul pentru box, axat pe CAMPIONATUL EUROPEAN DE BOX.

La acest concurs se atribuie suplimentar

Circa 600.000 lei din fond special;

6 categorii de premii în bani (față de numai 3 la concursurile obișnuite).

Premii suplimentare gratuite în bani și obiecte:

4 autoturisme: 1 DACIA 1100, 2 SKODA 1000 M.B. și 1. TRABANT 601; motociclete JUPITER, PLANETA, VOSHOD, M. 104; scutere TULA, JETCA; motorete; ceasuri de mînă VIMPEL etc.

Participarea se va face pe formulare obișnuite (100% și 50%), în aceleași condițiuni ca la un concurs obișnuit.

Completarea pronosticurilor se va face în același mod, ca la orice concurs Pronosport, prin indicarea pronosticurilor 1, x sau 2 la fiecare din cele 13 meciuri programate și tot prin 1, x sau 2 pentru a desemna grupa din care face parte țara al cărui reprezentant va deveni campion european sau țara care va cuceri cele mai multe medalii de aur și de argint.

Amănunte în agențiile LOTO-PRONOSPORT.

Sîmbătă 31 mai a.c. este ULTIMA ZI pentru depunerea buletinelor.

● **În atenția participanților la concursul PRONOBOX din 1 iunie 1969.**

La categoria pană 57 kg. (meciul IV), Iugoslavia este în grupa „X" și nu și în grupa „1" cum din eroare a apărut pe afișele și fluturașii de concurs.

PREMIILE CONCURSULUI PRONOEXPRES NR. 21 DIN 21 MAI

EXTRAGEREA I

Categoria I: 2 variante a 138.959 lei; categoria a II-a: 127 a 1.033 lei; categoria a III-a: 3289,5 a 39 lei.

EXTRAGEREA a II-a

Categoria A: 1 variantă a 200.000 lei; categoria B: 185 a 587 lei; categoria C: 3657 a 29 lei.

REPORT CATEGORIA A: 29.915 lei.

Cîștigătorii premiilor de la extragerea I categoria I sînt următorii: Crudu Tiberiu din Vaslui 138.959 lei pe o variantă 100% și Mînzat Ion din Sibiu și Stăniloiu Petre din Pitești ambii cîte 69.480 lei pe bilete 50%.

Cîștigător la extragerea a II-a categoria A Ioniță Laura din Ploiești — 200.000 lei.

ECHIPA DE JUNIORI A ROMÂNIEI PE LOCUL II LA EUROPENELE DE POPICE

NÜRNBERG 26 (prin telefon). Azi au început în localitate întrecerile primei ediții ale campionatelor europene de popice la juniori (tineri pînă la 23 de ani). În prima zi a competiției s-a disputat proba pe echipe (200 lovituri mixte de fiecare concurent) la care s-au aliniat sportivi din cinci țări. După o luptă interesantă, ce s-a dat între juniorii noștri și cei vest-germani, primul loc a revenit formației R. F. a Germaniei. Sportivii români au intrat în concurs penultimii, înaintea echipei țării gazdă, și au condus cu peste 30 de „bețe", pînă la ultimul schimb al formației R.F.G. care a reușit un rezultat de 928 p d și astfel, echipa noastră a fost depășită, trebuind să se mulțumească cu locul secund.

Cei șase popicari români au realizat următoarele rezultate : **I. Băiaș 883 p d, C. Voicu 843 p d, I. Tismănaru 849 p d, Gh. Dumitrescu 855 p d, I. Stefucz 838 p d și Gh. Silvestru 861 p d.**

Clasament general :1. R. F. A GERMANIEI 5184 p d, 2. ROMÂNIA 5129 p d, 3. AUSTRIA 5069 p d, 4. Iugoslavia 5043 p d, 5. Cehoslovacia 4937 p. d.

De marți și pînă joi au loc întrecerile individuale.

Actualitatea internațională

De la trimisul nostru special, Elena LEUȘTEANU :

ÎN CONCURSUL PE APARATE, ZECE MEDALII PENTRU GIMNAȘTII SOVIETICI

VARȘOVIA, 26 (prin telefon). Întrebarea pe care și-o puneau duminică seara iubitorii de gimnastică din capitala Poloniei, la începutul concursului pe aparate din cadrul europenelor masculine, era următoarea : va reuși Voronin să-și fructifice șansele la toate aparatele în care era cel mai bine situat în lupta pentru medalia de aur ? Răspunsul aveam să-l aflăm după mai bine de patru ore de dîrză întrecere sportivă, marcată atît de execuții de mari maeștri, de exerciții spectaculoase, cît și de destul de multe surprize. Poate că cea mai mare dintre ele este aceea că campionul european Mihail Voronin n-a cucerit decît două medalii de aur în concursul pe aparate, deși pornea favorit în cinci probe. La sărituri, de pildă, gimnastul sovietic a ratat a doua execuție, fiind obligat să se mulțumească cu locul II. În rîndul surprizelor pot fi consemnate și eșecurile lui Voronin și Klaus Köste la bară, determinate, mai ales, de efortul îndelungat, fizic și nervos, solicitat de această competiție, ca și victoria bulgarului Hristov la sol.

Gimnastul bulgar Raicio Hristov și-a valorificat cu mare precizie șansa la sol, repetînd nu numai execuția, ci și nota din prima zi (9,60), cucerind astfel pentru prima oară o medalie de aur, la campionatele europene. Deși n-a cîștigat nici o medalie, elvețianul Hurzeler s-a bucurat, în schimb de cea mai înflăcărată simpatie din partea publicului, datorată îndeosebi grupului de turiști elvețieni prezenți în sala Torwarze, care au venit în mod special spre a-l încuraja pe finalistul din țara cantoanelor.

Iată rezultatele înregistrate în concursul pe aparate : **sol** — Raicio Hristov (Bulgaria) 19,20, Viktor Lisițki (U.R.S.S.) 18,65, Silvester Kubica (Polonia), 18,80, Mikolai Kubica (Polonia) și Miroslav Cerar (Iugoslavia) 18,65, Viktor Klimenko (U.R.S.S.) 18,60 ; **cal** — Wilhelm Kubica (Polonia) și Cerar 19,50, Mihail Voronin (U.R.S.S.) 19,45, Gerhard Dietrich (R.D.G.) și M. Kubica 19,20, Nissinen Mauno (Finlanda) 19,05 ; **inele** — Voronin 19,50, M. Kubica și Klimenko 19,30, Lisițki 19,20, Klaus Köste (R.D.G.) 18,85, W. Kubica 18,75 ; **sărituri** — Klimenko 18,65, Voronin și M. Kubica 18,55, S. Kubica 18,525, Lisițki 18,35, Cristian Guyfroi (Franța) 18,175 ; **paralele** — Voronin 19,05, Klimenko și Cerar 18,95, M. Kubica 18,85, Hurzeler (Elveția) 18,80, Mauno 18,70 ; **bară** — Klimenko și Lisițki 19,25, Cerar 19,20, Vaclav Skoumal (Cehoslovacia) 18,65, Voronin 18,45, Köste 18,10.

După cum se știe, gimnaștii români nu s-au calificat pentru concursul primilor șase clasați pe aparate.

Australia eliminată din „Cupa Davis"

În semifinala zonei americane a „Cupei Davis", echipa de tenis a Mexicului a eliminat cu 3—2 formația Australiei, de mai multe ori cîștigătoare a trofeului. În ultima zi a meciului, desfășurat la Ciudad de Mexico, australianul Ray Ruffels a egalat scorul, învingîndu-l cu 6—3, 4—6, 6—4, 10—8, pe Loyo Mayo. Partida decisivă s-a disputat între Rafael Osuna (Mexic) și Bill Bowrey (Australia). După un joc pasionant, tenismanul mexican a terminat victorios cu 6—2, 3—6, 8—6, 6—3.

Ultimele patru echipe calificate pentru C. E. de baschet masculin

Echipele Poloniei și Ungariei s-au calificat pentru turneul final al campionatului european masculin de baschet. În grupa de calificare de la Budapesta, Polonia s-a clasat pe primul loc (8 p), urmată de Ungaria (7 p), Turcia (6 p), Franța (5 p) și Albania (4 p).

În ultima zi a competiției : Polonia — Ungaria 84—74 (35—35) ; Turcia — Albania 81—56 (35—33).

Au luat sfîrșit și întrecerile grupei de calificare de la Salonic. Dreptul de participare la turneul final al campionatului european a fost obținut de reprezentativele Israelului și Greciei, care au totalizat cîte 6 puncte. Tot 6 puncte a realizat și echipa Austriei, dar ca a avut un coșaveraj inferior. În ultimele meciuri : Grecia — Israel 70—66 (32—31) ; Austria — Finlanda 63—53 (24—24).

Trimișii noștri speciali, M. POPESCU și OV. IOANIȚOAIA, ne transmit

DUPĂ 100 DE MINUTE DRAMATICE, FORTUNA A FĂCUT DREPTATE!

BULGARIA A CÎȘTIGAT TURNEUL U.E.F.A. PRIN TRAGERE LA SORȚI !

LEIPZIG, 26 *(prin telefon).* Ne-a fost dat să asistăm la un meci extraordinar, care timp de 100 de minute (s-au jucat și prelungiri) a întins la maximum nervii celor 20 000 de spectatori-eroi, ce au înfruntat cea mai puternică ploaie căzută în primăvara aceasta la Leipzig. Debutul întîlnirii a aparținut gazdelor, mai organizate în acțiuni și mai incisive. În plină dominare a echipei R. D. Germane, formația bulgară reușește 3 contraatacuri fulgerătoare — Gheorghiev șutează pe lîngă poarta goală (min. 10), Panov este faultat flagrant în careu (min. 11), dar arbitrul Oliveira nu „vede", pentru ca Stoilov să deschidă scorul un minut mai tîrziu, reluînd în gol mingea respinsă de bară la un șut al lui Iliev. Peste două minute, Panov trimite balonul pe lîngă poarta goală. În min. 20, echipa R. D. Germane egalează prin Streich, care reia în gol balonul scăpat copilărește de portarul bulgar Goranov. Din acest moment, „11"-le bulgar domină cu autoritate tot restul partidei, prestînd un joc de mare spectacol. Deși dominarea juniorilor bulgari este evidentă, superioritatea lor nu se poate concretiza datorită arbitrului portughez Hanibal Oliveira, care a refuzat în min. 28 un al doilea penalty clar, bulgarul Panov fiind secerat la 6 m de poarta lui Keipke ! A doua repriză are aceeași fizionomie : juniorii bulgari combină excelent, domină, au o nouă mare situație de gol și un nou penalty... neacordat (hent clar în careu la Kurbjuweit), dar arbitrul Oliveira nu se dezminte. Pe contraatacul născut din această ultimă fază, Zolfl, cel mai bun atacant al echipei R. D. Germane, este la un pas de a marca, dar portarul bulgar respinge în bara laterală și balonul iese în corner. Prelungirile se consumă în același ritm epuizant, nici una dintre finaliste nereușind însă să marcheze. Ceea ce n-au putut obține prin jocul lor excelent, juniorii bulgari obțin grație Fortunei, moneda de 2 mărci aruncată în aer la sfîrșitul partidei căzînd pe fața aleasă de ei... Hazardul a făcut dreptate, tinerii fotbaliști bulgari primind din mîinile președintelui F.I.F.A., Stanley Rous, mult rîvnita cupă ! (Pentru locurile 3—4, U.R.S.S. —Scoția 1—0).

Au început campionatele internaționale de tenis ale Franței

În prima zi a campionatelor internaționale de tenis („open") ale Franței, au avut loc meciuri de simplu. Iată cîteva rezultate mai importante : **masculin** — Gonsiorek (Polonia) — Contet (Franța) 4—6, 6—4, 1—6, 6—2, 6—2 ; Jauffret (Franța) — Edlesen (S.U.A.) 2—6, 8—6, 6—4, 6—2 ; Lall (India) — S. Dron (România) 4—6, 6—4, 6—4, 6—4 ; El Shaffei (R.A.U.) — Barett (Anglia) 6—4, 6—4, 7—5; Stanley Matthews (Anglia) — Ilie Năstase 6—3, 0—6, 0—6, 6—4, 8—6. **Feminin** — Tiu Kivi (U.R.S.S.) — Judith Dibar (România) 6—4, 6—1.

fotbal pe glob

CAMPIONATE ȘI CUPE

● În etapa de duminică a campionatului Greciei, liderul clasamentului, **Panathinaikos**, a învins cu 1—0 echipa **Panseraikos**. Golul victoriei a fost înscris de Dimitriou. **Olimpiakos Pireu** a întrecut cu 3—0 pe **Peirikos**, prin golurile marcate de Sideris (2) și Yustos. Alte rezultate : **Aris — A.E.K.** 2—0 ; **Panionios — Heraklis** 3—1 ; **Egaleo — Ethnikos** 1—0 ; **Veria — Apollon** 0—1 ; **Vyzas — Chalkis** 3—0 ; **P.A.O.K. — Trikala** 3—1 ; **O.F.H. — Lemesos** 5—1. Clasament : 1. **Panathinaikos 84 p; 2. Olympiakos — 79 p, 3—4 A.E.K., Aris — 70 p** etc.

● În etapa a 29-a a campionatului iugoslav : **Steaua Roșie Belgrad — O.F.K. Beograd** 2—0 ; **Maribor — Velez** 2—2 ; **Bor — Radnicki** 2—0 ; **Rijeka — Vojvodina** 2—2 ; **Proletar — Olympia** 2—0 ; **Hajduk — Sarajevo** 2—0 ; **Partizan — Vardar** 1—1 ; **Zelesniciar — Celik** 2—0 ; **Zagreb — Dynamo** 0—5. Pe primul loc în clasament se află formația **Steaua Roșie Belgrad.**

● În clasamentul campionatului austriac conduce **Austria Viena** cu 38 de puncte, urmată de Wiener Sport Klub — 33 p, Rapid Viena — 32 p etc.

● În cadrul sferturilor de finală (jocuri retur) ale „Cupei Spaniei" : **Elche** — Valencia 1—1 (în tur 2—1) ; **Real Sociedad** — Atletico Madrid 1—1 (în tur 2—1) ; Malaga — **Granada** 1—1 (în tur 1—2) ; **Atletico Bilbao** — La Coruna 3—1 (în tur 0—0). Pentru semifinalele competiției s-au calificat formațiile **Elche, Real Sociedad, Granada** și **Atletico Bilbao.**

HOTĂRÎRI ALE CONGRESULUI F.I.S.

BARCELONA (Agerpres). — **La Barcelona s-au desfășurat lucrările Congresului Federației internaționale de schi, în cadrul cărora s-au dezbătut probleme importante legate de Jocurile Olimpice, Campionatele mondiale și europene etc. Totodată, s-au luat hotărîri în ceea ce privește modificarea clasificării sportivilor și acceptarea remunerării unei categorii de schiori, sub controlul federațiilor naționale.**

Congresul a hotărît să recomande Comitetului internațional olimpic candidatura stațiunilor canadiene Vancouver și Garibaldi pentru organizarea Jocurilor Olimpice de iarnă din anul 1976. Stațiunea canadiană a obținut un număr mai mare de voturi preliminare decît candidatele elvețiene St. Moritz, Interlaken și Sion. Alegerea definitivă a gazdei „Olimpiadei Albe" din 1976 va avea loc însă la Congresul CIO ce se va ține în 1970 la Amsterdam.

Adunarea generală a acceptat propunerea de a se organiza în fiecare an campionate europene la probele nordice.

În sfîrșit, delegatul Japoniei a prezentat un raport referitor la pregătirile ce se fac la Sapporo în vederea Jocurilor Olimpice de iarnă din anul 1972.

CU GÎNDUL LA MEDALIA DE AUR

Ca și predecesorul său, Mircea Dobrescu, Constantin Ciucă își domină de cîțiva ani cu autoritate colegii din categoria muscă. Dar tot ca Dobrescu, Ciucă este parcă predestinat să nu „urce" mai sus de locul II în marile confruntări continentale. La europenele de la Moscova (1963) și Berlin (1965) el a ocupat locul III, iar la ultimele campionate (Roma, 1967) a cîștigat medalia de argint.

În aceste zile de pregătiri febrile, Ciucă deține o formă sportivă excelentă. Bazîndu-se pe bogata sa experiență, pe seriozitatea cu care se pregătește de luni de zile, mulți antrenori „îl văd" pe Ciucă urcîndu-se pe primul loc al podiumului. De altfel, campionul nostru ne spunea deunăzi că va lupta cu ambiție ca să cîștige titlul european al categoriei. „Este cea mai mare ocazie din cariera mea, avînd în vedere că voi boxa în fața spectatorilor noștri. Voi păși în ring, cu gîndul la medalia de aur".

Cunoscînd posibilitățile simpaticului nostru boxer, i-am amintit totuși că la campionatele naționale din acest an pregătirea sa fizică n-a fost perfectă. Or, într-o competiție atît de dură, cum este cea care începe sîmbătă (cînd pentru cucerirea unei medalii trebuie să susții 3—4 meciuri) a fi lipsit de rezistență înseamnă a fi dinainte învins. Dar Ciucă ne-a asigurat că are, de data aceasta, cum spun boxerii, „benzină" suficientă.

★

Cîteva date biografice ale titularului categoriei muscă, acum înaintea startului, ni se par utile. Ciucă s-a născut la 21 septembrie 1941 în comuna Vînători. A debutat în ring în 1956, la Reșița. Primul său antrenor a fost Petre Pop, fost campion al României la categoria grea. Acesta l-a descoperit pe Ciucă la școala profesională din Reșița, unde se pregătea pentru meseria de strungar. Din anul 1961 a venit la clubul Steaua. Un an mai tîrziu, după o suită impresionantă de victorii, cucerește titlul național, și o dată cu acesta, încrederea selecționerilor echipei naționale. Apoi, el și-a înscris în palmares alte cinci titluri de campion al României (1964, 1965, 1966, 1968 și 1969). În ciuda excelentei comportări în marile confruntări internaționale, Constantin Ciucă nu reușește să cîștige decît o singură medalie de aur într-o competiție internațională : titlul de campion balcanic, în anul 1961. Multiplul nostru campion este căsătorit. Anul acesta a terminat liceul, iar în curînd se va prezenta la examenul de bacalaureat. În perspectivă, admiterea la Institutul de Educație Fizică și Sport.

R. C.

În mijlocul boxerilor români

(Urmare din pag. 1)

Lucian Popescu, ne-am zis, ca în cunoscutul joc din copilărie, că, după ce am fost la „gheață", „frig", „căldicel" și „cald", acum am ajuns la „foc". Și nu ne-am înșelat. Cîteva minute mai tîrziu intram pe ușa misterioasei vile „Făget", situată undeva în România între 26 grade longitudine și 33 de grade latitudine. Era ora 9 dimineața și aveam să-i găsesc pe boxeri în plină activitate recreativă. Antoniu Vasile și Ciucă jucau șah, iar ceilalți se adunaseră în jurul mesei de ping-pong, schimbîndu-și din cînd în cînd rolul : din jucători în privitori și viceversa. Cuțov și Silberman par a fi cei mai buni jucători de tenis de masă, dar Covaci, care e foarte ambițios (ca pe ring !) nu admite lucrul acesta nici în ruptul capului. Și se supără cînd, la un drive puternic, Silberman îi răspunde cu o minge „tăiată" care se oprește lîngă fileu, făcînd inutilă săritura lui Covaci.

Pe Ion Monea și pe antrenorul emerit Ion Popa nu-i găsești nici la tenis de masă și nici la șah. Ei au ales un sport mai... productiv : pescuitul. Ce e drept, însă, nu sînt egoiști, astfel că toți băieții beneficiază de trofeele cu care se întorc cei doi. De aceea, țin pumnii strînși pentru ei.

Vremea trece util și plăcut în locul pitoresc, plin de verdeață, în care se află boxerii. Scularea : la ora 7 și jumătate dimineața. Urmează gimnastica de înviorare și footingurile pe alei. Ceea ce urmează peste o jumătate de oră e și mai interesant : micul dejun. Și, bineînțeles, pofta de mîncare nu le lipsește. Campion, din acest punct de vedere, este Ion Monea. De fapt, pe toți i-ar bate Cuțov. Dar nu-l lasă medicii și antrenorii. Altfel, am avea doi reprezentanți la categoria grea și nici unul la semiușoară !

Programul de activități recreative durează pînă la ora 12 și jumătate, cînd toată lumea ia masa. După aceea, pînă la ora 5, urmează **repaus obligatoriu,** ceea ce înseamnă pentru toți poziția orizontală, cu somn sau lectură. De aici încolo, începe munca : lecții la mănuși, studiu și lucru la aparate, sărituri cu coarda, box cu umbra etc. Este vorba de antrenamente scurte, dar desfășurate cu maximum de intensitate.

„Stingerea" este la ora 10 și jumătate, după „televizor". Nici copiii, de altfel, nu se culcă azi mai devreme, din cauza ispitei pe care o prezintă „micul ecran".

Și pînă sîmbătă, același program de muncă, relaxare și reîmprospătare a forțelor. Ne aflăm doar în săptămîna „europenelor", săptămîna cînd se încarcă bateriile...

Vom sancționa aspru

(Urmare din pag. 1)

și alți arbitri, mai tineri, dar care au perspective certe de progres. Așa se face că în lista arbitrilor-judecători chemați la București figurează foarte multe nume noi. De altfel nu era just să folosim mereu aceiași și aceiași oameni. La J.O. din Mexic, de pildă, Polonia a avut ca arbitru pe Idziok, un nume consacrat, dar la campionatele continentale l-am preferat pe Brzezanski, arbitru mai tînăr, însă competent.

— Ce măsuri veți lua, în calitatea pe care o deții, împotriva oficialilor care vor greși flagrant? Avem în vedere nemulțumirile produse de arbitraje în Mexic, unde AIBA a decis eliminarea a nu mai puțin de 9 judecători...

— La J.O. din Mexic a fost o concurență foarte mare între arbitrii din cele 5 continente. Unele decizii au stîrnit — e drept — proteste justificate. Nu-i cunoșteam pe mulți dintre oficiali, și de aceea a fost mai greu să ne orientăm. La campionatele europene însă, sînt sigur că ne va fi mai ușor, deoarece posibilitățile multor arbitri ne sînt cunoscute. Arbitrajul în box este o misiune dificilă. Se cere obiectivitate deplină, iar aprecierile trebuie să fie în concordanță cu prevederile regulamentului AIBA. Tocmai pentru a se drămui cît mai bine rezultatul, pentru a exista mai multe aprecieri, se judecă la 5 mese. În orice caz, Comisia de arbitraj din AIBA va urmări cu maximă atenție comportarea oficialilor. După fiecare gală vom analiza, împreună cu arbitrii, verdictele date de ei, vom critica aspru eventuala lipsă de atenție și, dacă vom constata repetarea unor greșeli, lipsă de obiectivitate, vom proceda ca și în Mexic.

— Să extindem puțin sfera discuției noastre. Au fost exprimate unele idei (neoficiale, bineînțeles) privind limitarea participărilor la J.O., ținînd seama de numărul mare de înscrieri. Aceasta presupune organizarea unor turnee preliminarii, eventual pe zone geografice. Care este opinia dv în această privință ?

— Sînt împotriva acestor propuneri. S-ar putea ca un boxer să nu se prezinte în cele mai bune condiții la campionatul european, în schimb să strălucească la J.O. De ce să-i barăm drumul spre titlul olimpic ? Cred că un turneu olimpic trebuie să dureze cel mult 14 zile, chiar dacă sînt înscriși 3—400 de boxeri. De exemplu, într-o săptămînă s-ar putea consuma meciurile la 5 categorii de greutate, iar în săptămîna următoare, la celelalte categorii. Este greu să organizezi turnee pe zone geografice. Ele ar priva pe pugliștii valoroși din unele țări, de dreptul de a concura la cucerirea unei medalii olimpice.

AGENDA EUROPENELOR

EUROPENELE DE BOX PE „MICUL ECRAN"

Televiziunea ne-a anunțat ieri că va transmite meciurile din cadrul campionatelor europene de box, după cum urmează : în zilele de 31 mai, 1, 2, 3, iunie, de la ora 13, transmisii directe ; la închiderea emisiunii telespectatorii vor putea viziona aspecte înregistrate pe telerecording, de la reuniunile disputate seara. Începînd din ziua de 4 iunie se vor transmite toate galele (de la ora 13 și de la ora 19) în direct, precum și prin Intervision și Eurovision. Programele vor fi preluate în următoarele țări : Anglia, Bulgaria, Cehoslovacia, Elveția, Franța, R. D. Germană, R. F. a Germaniei, Italia, Iugoslavia, Irlanda, Polonia, Ungaria și U.R.S.S. Finalele campionatelor vor putea fi vizionate în direct, în ziua de 8 iunie, începînd de la ora 18.

190 DE MĂNUȘI NOI, LA DISPOZIȚIA BOXERILOR

Toți boxerii vor folosi mănuși marca „Berg". De curînd au fost importate 150 de perechi, la care se vor adăuga încă 40 (tot marca „Berg") existente deja în magazia loturilor noastre sportive.

Aspect din competiția ciclistă „Cursa Păcii" care a revenit francezului Danguillaume, cu un avans de numai 42 sec. față de polonezul Szurkowski (primul, în imaginea de mai sus). Pe locul 3 s-a clasat Gonschorek (R.D.G.) la 1:58. Cicliștii români au ocupat următoarele locuri ; David — 27 la 39'2 Ziegler — 33, Neamțu — 50, Puterity — 54, Moldoveanu — 58, Egyed — 59.

Clasamentul general pe echipe : 1. R. D. Germană 185 h 45:22 ; 2. U.R.S.S. 186h 06 :30 ; 3. Polonia 186h 07 :52 ; 4. Franța 186h 16:51 ; 5. Danemarca 188h 18:25; 6. Bulgaria 188h 21;03 ; 7. Ungaria 188h 41:53 ; 8. Belgia 189h 18:05 ; 9. România 188h 21:03.

ALTE VICTORII ROMÂNEȘTI LA „REGATA HEIDELBERG"

A doua zi a marelui concurs internațional de canotaj academic din R. F. a Germaniei, „Regata Heidelberg", a fost marcată de trei victorii românești (care se adaugă celor două obținute cu o zi înainte), de două succese ale schifiștilor italieni (reprezentați de clubul Sabaudia) și de tot atîtea ale sportivilor țării gazdă. Din nou, echipajul român de 2 visle, **Cornel Ciocoi — Octavian Pavelescu,** a trecut primul linia de sosire, fiind cronometrat, la capătul celor 2 000 m, cu 6:41,6. În urma lor au trecut Meissner — Bentlin (Mannheim) 6:44,2 și Ungerer — Kaiser (Heilbronn) 7:00,9. De asemenea, **Ștefan Tudor** și **Gheorghe Gherman** (cîrmaci Gh. Gheorghiu) și-au repetat victoria în cursa de 2+1 (7:26,6), întrecînd, printre alții, pe Hinteregger — Grishofer (Austria) 7:30,9 și Schulte — Scheu (Frankfurt). În fine, **P. Cichi — Fr. Papp** au depășit în finalul probei de 2 f.c., cu 6,8 s, pe Schneider — Maas (Würzburg). Alte rezultate : **simplu** — 1. Hild (Mainz) 7:06,8, 2. C. Ciocoi 7:12,5 ; 4. f.c. — 1. Italia 6:27,8, 2. România 7:39,4 ; 3. Amicitia Mannheim 6:45,0 ; 4+1 — 1. Blauweiss Worms 6:42,7 ; 8+1 — 1. Italia 6:04,3 ; 2. Comb. Worms — Mainz — Heidelberg 6:12,3, 3. România 6:16.5.

„GIRO": MERCKX DOMINĂ ÎN CONTINUARE

Etapa a 11-a a Turului Italiei a fost cîștigată de italianul Franco Bitossi, care a parcurs cei 165 km dintre Campobasso și Scanno în 5 h 10:51, învingînd la sprint un pluton de 6 cicliști. Belgianul Merckx, sosit în fruntea plutonului secund în 5 h 12:26, continuă să păstreze tricoul de lider.

ULTIME VERIFICĂRI ALE ȚINTAȘILOR ÎNAINTEA EUROPENELOR

Cu cîteva zile în urmă, la Leipzig a avut loc un tradițional concurs internațional de tir. Au fost prezenți trăgători și trăgătoare din șase țări. Competiția a constituit pentru loturile române ultima verificare înaintea campionatelor europene pentru femei și juniori.

Rezultate : armă standard 60 f culcat femei, concursul I : 1. Ana Goreti 593 p, 2. Gerda Vass (R.D.G.) 590 p, 3. Ioana Soare 590 p... 5. Edda Baia 586 p... 14. Veronica Stroe 582 p... 16. Georgeta Șerban 580 p... 25. Mariana Antonescu 570 p, **echipe : 1. România** 1763 p, 2. R.D.G. I 1755 p, 3. R.D.G. II 1752 p, 4. România II 1736 p ; **concursul II : 1.** Elena Boneva (Bulgaria) 592 p, 2. Ioana Soare 592 p, 3. Iolanda Linovska (Polonia) 592 p, 4. Georgeta Șerban 592 p... 7. Edda Baia 586 p... Ana Goreti 586 p... 17. Veronica Stroe 583 p... 25. Mariana Antonescu 575 p, **echipe : 1. România I 1770 p. nou record național** (v.r. Arhitectura 1767 p), **2. R.D.G. I 1761 p, 3. Bulgaria I 1760 p... 5. România II 1744 p. Armă standard 60 f culcat juniori, concursul I ; 1. G. Teiher** (R.D.G.) 591 p, 2. H. Dittmar (R.D.G.) 590 p, 3. H. Schlesiger 589 p, ...5. Magda Borcea 586 p, ...9. I. Codreanu 577 p, 10. N. Coliban 574 p, 11. Marina Vasiliu 574, **echipe : 1.** R.D.G. I 1761 p, 2. R.D.G. II 1748 p, 3. România 1734 p ; **II : 1.** H. Schlesiger 590 p, 2. H. Dittmar 589 p, 3. G. Teiher 587 p... 5. N. Coliban 585 p, 6. I. Codreanu 584 p... 8. Magda Borcea 583 p... 13. Marina Vasiliu 574 p, **echipe : 1.** R.D.G. I 1758 p, 2. R.D.G. II 1754 p, 3. România 1742 p. **Armă standard 3×20 f femei, concursul I : 1.** Carla Seidel (R.D.G.) 569 p, 2. G. Vass 568 p, 3. Marga Nebel (R.D.G.) 561 p... 13. V. Stroe 547 p, ...16. I. Soare 544 p, ...20. M. Antonescu 542 p, 21. E. Baia 536 p, 22. A. Goreti 536 p, **echipe : 1.** R.D.G. I 1675 p, 2. R.D.G. II 1667 p, 3. Bulgaria I 1643 p, 4. România II 1625 p, 5. România I 1624 p ; **II : 1.** G. Vass 568 p, 2. Helga Borner 565 p, 3. Ziegfied Kupke (R.D.G.) 564 p... 8. M. Antonescu 559 p... 13. E. Baia 549 p, 14. V. Stroe 547 p... 16. I. Soare 544 p... 22 A. Goreti 538 p, 23. G. Șerban 536 p, echipe : 1. R.D.G. II 1691 p, 2. R.D.G. I 1680 p, 3 România II 1655 p, 4. România I 1624 p **Armă standard 3×20 f juniori, concursul I : 1.** J. Hintz (R.D.G.) 569 p, 2. H. Schlesiger 561 p, 3. G. Teiher 557 p... 5. I. Codreanu 553 p... 7. Magda Borcea 545 p... 11. N. Coliban 536 p, 12. Marina Vasiliu 535 p, **echipe : 1.** R.D.G. I 1686 p, 2. R.D.G. II 1667 p, 3. România 1616 p ; **II : 1.** H. Gronert (R.D.G.) 562 p, 2. J. Hintz 561 p, 3. H. Schlesiger 555 p... 5. I. Codreanu 549 p... 7. M. Vasiliu 545 p... 11. N. Coliban 539 p... 13. M. Borcea 537 p, **echipe : 1.** R.D.G. I 1669 p, 2. R.D.G. II 1634 p, 3. România 1621 p.

Dintre reprezentanții noștri, și-au dovedit valoarea componentele echipei de la armă standard 60 f culcat, juniorul Ilie Codreanu și junioara Magda Borcea (la 60 f culcat). La 3×20 f, cu excepția rezultatului Marianei Antonescu (559 p), celelalte sînt slabe.

În vederea concursului internațional de la Budapesta, vor face deplasarea următorii : Rotaru, Olărescu, Ferecatu, Maghiar, Georgeta Șerban, Edda Baia, Veronica Stroe, Magda Borcea, Coliban, Codreanu și Safta.

În zilele competiției pentru armele cu glonț de la Leipzig, în acest oraș s-a disputat și un concurs de talere. **Rezultate :** I. Henke (R.D.G.) 195 t, 2. Molnar (Ungaria) 193 t, 3. **Dumitrescu** 190 t... 18. Popovici 173 t... 20. Bodnărescu 170 t... 24. Florescu 169 t... 30. Vezeanu 162. La întrecerile de skeet care au revenit cubanezului Castrillo cu 190 t, **Florescu** a ocupat locul al șaselea cu 183 t.

Mai înainte, tiraliștii români au fost prezenți și la startul „Marelui Premiu al orașului Copenhaga". **Rezultate : 1.** Anderson (Suedia) 182 t. 2. Karlson (Suedia) 181 t, 3. Ahlin (Suedia) 180 t... 5. Popovici 173 t... 8. Dumitrescu 171 t... Florescu 163 t... Bodnărescu 160 t... A. Marinescu 158 t. **Echipe : 1.** Suedia I 354 t. 2. **România 346 t, 3. Suedia II** 333 t.

Cu excepția rezultatului de 190 t al lui I. Dumitrescu, celelalte sînt sub valoarea posibilităților tiraliștilor noștri.

Tiparul I. P. „Informația", str. Brezoianu nr. 23—25, București

40368

PROLETARI DIN TOATE ȚĂRILE, UNIȚI-VĂ!

Redacția și administrația: str. Vasile Conta nr. 16, tel. 11.10.05, interurban 72 și 286. Telex sportrom buc. 180.

sportul

4 pagini 30 bani

Anul XXV — Nr. 557 (5991) ZIAR AL CONSILIULUI NAȚIONAL PENTRU EDUCAȚIE FIZICĂ ȘI SPORT Miercuri 28 mai 1969

CAMPIONATELE EUROPENE DE BOX

POLONIA PREZENTĂ LA C. E. CU ECHIPĂ COMPLETĂ

Au mai sosit delegațiile Finlandei, Greciei și Turciei

În cursul zilei de ieri au sosit în Capitală încă patru delegații participante la C.E. de la București.

Prima, venind dinspre Varna, cu autocarul, și-a făcut apariția delegația Finlandei, alcătuită din: Jouko Lindbergh (cat. cocoș), campion al Finlandei în 1966, 1967 și 1969; Risto Meronen (cat. semiușoară), campion al Finlandei în 1965 și finalist în 1967; Kari Meronen (cat. ușoară), campion al Finlandei în 1965, 1966, 1967 și 1969, locul III la săptămîna preolimpică din Mexic; Kalevi Kosunen (cat. semimijlocie), finalist la campionatele Finlandei în 1966; Mikko Saarinen (cat. mijlocie mică), locul III la campionatele Finlandei în 1968 și campion în 1969; Reima Virtanen (cat. mijlocie), campion al Finlandei în 1969; antrenor: Leo Jokela.

În cursul după-amiezii, pe aeroportul Băneasa, au sosit în ordine, delegațiile Turciei, Greciei și Poloniei.

Delegația Turciei: Fuat Temel (semimuscă), campion al Turciei în 1968; Engin Yadigar (muscă), campion al Turciei în 1967, locul III la C.E. de la Roma; Seyfi Tatar (pană), campion al Turciei în 1969, locul II la C.E. de la Roma; Hakki Sozen (ușoară), campion al Turciei în 1969. Cellal Sandal (se-

(Continuare în pag. a 4-a)

Delegația Turciei, la sosire, pe aeroportul Băneasa.
Foto: A. NEAGU

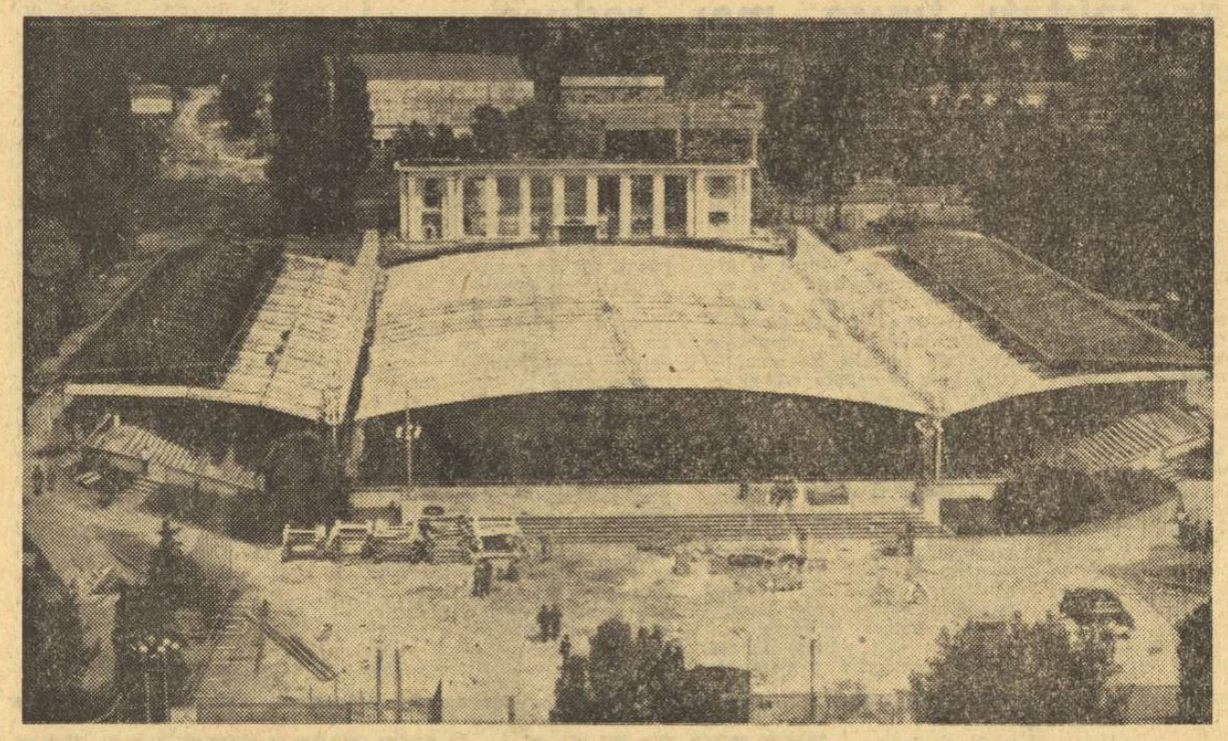

GATA!

Nimic nu ne-a dat mai pregnant certitudinea că sîntem aproape de inaugurarea campionatului continental decît apariția „Boxerului" de bronz, al sculptorului și prietenului nostru Constantin Iordache, așezat lîngă soclu, gata să fie înălțat, cu sau fără ceremonia tradițională a dezvelirii. Directa de dreapta a pugilistului împietrit sub așternutul de aramă va impune, încă de la intrarea în patinoarul „23 August", respect pentru joaca cu pumnii din ring.

Forfota stăpînită, calmă, de pe șantierul din B-dul Muncii, desfășurarea organizată a lucrărilor, lipsa senzației de panică de ultim moment, onorează constructorii bucureșteni.

Ieri s-a încheiat montarea prelatei care unește cele două acoperișuri de tribune. Fîșiile albe și galbene, alternative, ale pînzei de tip foaie de cort, dau impresia unui imens umbrar estival, care ne transportă, cel puțin cu gîndul, la Mamaia. Boltită deasupra incintei, prelata dă, la prima vedere, impresia unei hale improvizate, nu lipsită de veselie, sugerînd un pic-nic uriaș.

În jurul ringului, prefigurat de schelăria de lemn, întărită subteran cu un eșafodaj metalic, au început să fie aliniate scaunele, zecile, sutele de scaune parcă pliante, care vor ridica la 10 000 capacitatea totală a arenei. Acolo unde frații Szabo și Beatrice Hușțiu caligrafiau pe gheață, cu patinele, scriitura artei lor, vom ședea noi, spectatorii, încinși de dogoarea acum presupusă, uitînd de geruiala iernii trecute.

Cabinele de transmisie ale radioreporterilor, ale teleaștilor, băncile și puținele pupitre ale presei, primesc ultima pensulă cu vopsea verde. Un sistem de gărdulețe va delimita exact traficul în incinta arenei. Panoul electric de anunțare a rezultatelor nu a luat încă locul cronometrelor de hochei; probabil că aceasta este ultima surpriză pe care ne-o rezervă organizatorii.

Dr. Nanulescu și-a luat în primire cabinetul medical, peste drum de vestiarele improvizate, cu perdele parcă de brocart, ascunzînd vederii cuierele și canapelele de masaj. Cu un etaj mai sus, se presimte apariția unui bufet, după mașina de cafea-expres, încă rece și neprimitoare. În schimb, întreaga încăpere este încălzită, am spune umanizată, de originala expoziție de caricaturi pugilistice ce se pregătește și ea de vernisaj.

Vedere panoramică a arenei campionatelor europene de box, vedere rezervată, pe viu, în exclusivitate locatarilor blocului vecin de pe b-dul Muncii.

Foto: N. DRAGOȘ

REPREZENTANTUL FIRMEI „LONGINES" LA BUCUREȘTI

În cursul zilei de ieri, a sosit în Capitală Giulio Giovanoli, reprezentantul firmei Longines, care la Campionatele europene de box va pune în funcțiune și va dirija instalația de cronometraj electronic, aparținînd acestei firme.

ROMÂNIA GĂZDUIEȘTE CEL DE AL DOILEA CONGRES EUROPEAN DE MEDICINĂ SPORTIVĂ

Între 30 septembrie și 3 octombrie 1969 va avea loc la București cel de-al doilea Congres european de medicină sportivă. Prima ediție a acestei manifestări științifice s-a desfășurat la Praga în 1963. Congresul din țara noastră va fi organizat sub auspiciile Federației internaționale de medicină sportivă, de către Consiliul Național pentru Educație Fizică și Sport, în colaborare cu Uniunea Societăților de Științe Medicale — Societatea de Medicină a Culturii fizice. Desemnarea României în postură de gazdă are, fără îndoială, semnificația unei recunoașteri, care se referă atît la prestanța de putere sportivă internațională a țării noastre, cît și la pasiunea și contribuția de valoare, proprii unor cercetători români afirmați pe tărîmul medicinii sportive.

Venim în întîmpinarea acestui eveniment publicînd, în deschidere, un interviu cu tov. prof. univ. Florin Ulmeanu, șeful catedrei de fiziologie de la I.E.F.S., membru al Comitetului Executiv F.I.M.S. și președintele Comitetului de organizare.

Interviul nostru cu prof. univ. Fl. Ulmeanu — președintele Comitetului de organizare

— Ce teme și ce personalități sînt înscrise pe agenda Congresului?

— Al doilea Congres european de medicină sportivă se va desfășura în jurul unor probleme fundamentale și diverse. Funcția motrică și reglajul neuroendocrin în efortul sportiv va fi prima temă, tratată în trei rapoarte de către: prof. dr. Șt. Milcu, dr. Al. Partheniu și dr. C. Neacșu; prof. dr. Gr. Benetato, dr. V. Ionescu și ing. R. Vrînceanu; prof. dr. N. V. Zimkin (U.R.S.S.).

Alt capitol important al lucrărilor congresului va fi „Orientarea, posibilitățile și perspectivele controlului medical al educației fizice școlare și sportului de performanță". El va fi susținut de personalități remarcabile ca prof. dr. S.P. Letunov (U.R.S.S.), prof. dr. F. Plas (Franța), prof. dr. A. Venerando (Italia).

În sfîrșit, ultima temă majoră în jurul căreia se vor desfășura dezbaterile se referă la „Gimnastica medicală în reeducarea funcțională". În

Remus BOGDAN

(Continuare în pag. a 3-a)

CUNUNI DE SPINI!

De cîte ori pînă acum, în aprigele încleștări sportive, învingătorul nu și-a primit cununa după criteriile regulamentare, codificate astfel încît să ajute la departajarea competitorilor acolo unde cronometrul sau golul au eșuat? Acesta este aspectul, poate cel mai spectaculos, al regulamentelor sportive (adevărate legi în domeniul de care ne ocupăm), pentru că ele acționează în final, stabilind prin paragrafe și articole campionul sau campionii adulați de mulțimea celor ce iubesc sportul.

Regulamentele au însă și alte temeiuri, mult mai tranșice în sport. Ideea competiției este inacceptabilă fără corespondentul cert al echității. Oricine ia loc într-o tribună, oricare pasionat al disputei de pe stadion sau din sălile de sport știe, simte precis — indiferent de preferința pentru un concurent sau o echipă — că cei ce sînt față-n față gata să se lupte, fără menajamente, dar corect, au o singură condiție unanim recunoscută de egalitate: regulamentul după care se întrec. Condițiile de pregătire pot diferi, sprijinul moral al publicului nu este același pentru toți, șansa surîde sau nu, forma sportivă are scăderi sau salturi, uneori greu de prevăzut, în schimb un singur lucru este și trebuie să rămînă imuabil, egal pentru toți: legea — regulamentul tehnic sau administrativ.

Din păcate, dorința de a obține neapărat rezultate, de a justifica salarii sau poziții prin performanțe rapide, împing uneori pe cei slabi pe căi ilicite. Am urmărit recent o anchetă generată tocmai de asemenea încercări neizbutite de a escamota regulamentele și spectacolul oferit de activiștii sportivi din orașul Tr. Severin a fost mai mult decît trist. Legănîndu-se în iluzia (valoarea echipelor și a competițiilor nu le dădeau dreptul să aspire la așa ceva) că pot promova o echipă în categoria B — iluzie alimentată ingenios de un om care nu este la prima tentativă de înșelăciune — Constantin Osman, antrenor al echipei C.I.L. Tr. Severin — membrii comisiei județene de handbal au acceptat ideea căii rușinoase din afara legii. Treptat, aproape prin forța împrejurărilor, pe această cale ocolită au apărut și activiștii salariați ai Consiliului sportiv județean, care știau cîte ceva, dar semnau totuși senini acte sau aplicau ștampile în fugă. Consecința? O suită incredibilă de falsuri. Carnete de legitimare duble (de unde?), adrese cu numere fictive, registre de procese verbale cu foile rupte, modificări grosolane în aceste procese verbale, foi de arbitraj care apăreau și dispăreau misterios. Așa s-a „clădit" la Tr. Severin o echipă de handbal care a eșuat lamentabil, împiedicîndu-se chiar la primul pas spre gloria visată de abilii săi nași.

Usturătoarea lecție pe care au primit-o activiștii sportivi severineni — deoarece este lesne de înțeles că lanțul de abuzuri și de falsuri a creat o stare de tensiune și de suspiciune care în cele din urmă a explodat, împroșcînd cu noroi și organul sportiv județean — are însă și o altă valoare. Ar putea fi numită de moment. Pentru că, în multe județe există o sănătoasă tendință de afirmare, de realizare a progresului pe scară valorică națională. O asemenea dorință este însă lăudabilă numai atunci cînd nu se încearcă fabricarea performanțelor în birouri, cu ajutorul actelor false, prin ocolirea regulamentelor! O performanță, chiar de amploare mai redusă, cu ecou să zicem local, își sporește valoarea dacă a fost realizată onest.

Căci întrecerea sportivă, fără temelia certă a egalității regulamentare, este absurdă. Ea transformă laurii cununei învingătorului în spini. Și cine se mai oferă să poarte o asemenea cunună, să ceară amănunte de la Tr. Severin...

Călin ANTONESCU

Azi, la București (stadionul Dinamo, ora 17,30) și Constanța prima manșă în semifinalele „CUPEI ROMÂNIEI":

DINAMO BUCUREȘTI — CHIMIA SUCEAVA ȘI FARUL — STEAUA

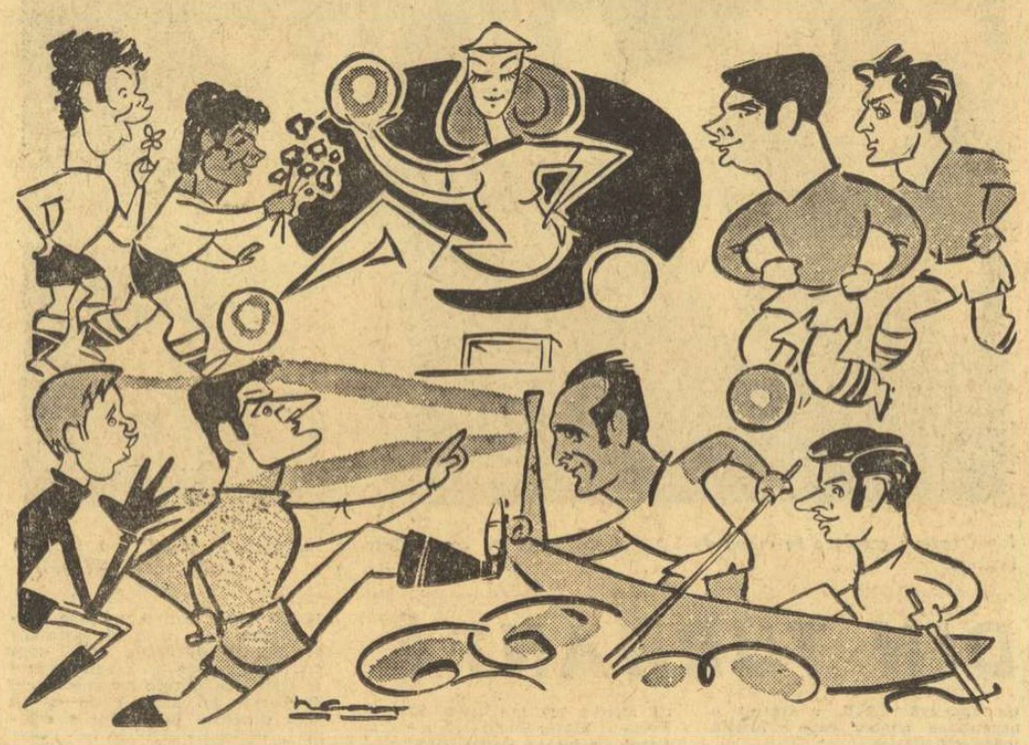

Semifinalele „Cupei" văzute de NEAGU RADULESCU
Sus, de la stînga: Dumitrache și Lucescu (Dinamo), Goran și Selimeși (Chimia Suceava); jos: Suciu și Sătmăreanu (Steaua), Koszka și Kallo (Farul).

Reprezentantul clubului Dinamo nu și-a putut ascunde un suris de mulțumire în momentul în care fostul internațional Mircea David a tras la sorți cele două semifinale ale „Cupei României": DINAMO BUCUREȘTI — CHIMIA SUCEAVA și FARUL—STEAUA. Evident, dintre cei trei adversari pe care îi avea în față, sorții îl aleseseră pe cel mai convenabil (măcar în aparență!): pe Chimia Suceava.

Surîsul n-a fost gratuit. Oricît ar fi „Cupa" competiția marilor surprize, este foarte greu să mai asistăm la o lovitură de teatru în condițiile unui meci dublu, așa cum prevede, începînd de anul acesta, pentru etapa semifinalelor, regulamentul. Bătălia dîndu-se acum și pentru victorie și pentru scor, Dinamo București, cu așii ei, este echipa care are infinit mai multe posibilități de a-și asigura un bilanț favorabil. În primul meci, cel de azi, de la București, nu se poate pune problema învingătorului. Paradoxurile fotbalului nu merg chiar pînă acolo încît internaționalii de la Dinamo, victorioși la Lausanne, să se simtă amenințați pe teren propriu de suceveni.

Dar, cum spuneam, contează și scorul, drumul spre finală putînd fi deschis și de goluri, în ipoteza (nu chiar atît de îndrăznețată) că în cel de al doilea joc Dinamo ar putea pleca steagul. Depinde, deci, de replica pe care Chimia o poate da lui Dinamo în partida de azi, pentru ca întîlnirea de miercurea viitoare să mai ridice un cît de mic semn de întrebare, sau să fie o simplă formalitate. **(Jc. B)**

★

Partida Farul—Steaua este așteptată cu mult interes de amatorii de fotbal din Constanța.

Jucătorii constănțeni s-au înapoiat luni seara de la Iași, iar marți au efectuat un antrenament pe stadionul 1 Mai. Tufan este refăcut și-și va relua locul în linia de atac. După toate probabilitățile, Farul va începe meciul cu următorul „11": **Ștefănescu—Pleșa, Mareș, Koszka, Dumbravă, Antonescu, Constantinescu, Sasu, Ologu, Tufan și Kallo.**

După eșecul suferit în campionat, duminică la Petroșani, Steaua va încerca să se reabiliteze în „Cupă" și speră ca în această ediție să-și adjudece trofeul. Dar, pînă în finală mai are de trecut un „hop", ceea ce în fapt înseamnă să cîștige, chiar la golaveraj, disputa cu Farul. Pentru această primă partidă, antrenorul Covaci și-a pregătit elevii săi mai mult din punct de vedere tactic, deoarece a avut în vedere ca în primul rînd să refacă potențialul fizic al jucătorilor. Steaua va începe meciul cu următoarea formație: **Suciu—Sătmăreanu, D. Nicolae, Vigu, Negrea, Dumitriu III, Jenei, Pantea, Voinea, Soo, Creiniceanu. (P. V.)**

Iohann Cruyff — cel mai bun atacant olandez

Va fi purtat pe brațe Rosato și după meciul de azi?

Astă-seară, la Madrid

MILAN — AJAX AMSTERDAM, finala „Cupei Campionilor Europeni"

Joi 15 mai, după ce Milan fusese învinsă la limită de Manchester United, dar se calificase totuși în finala supremei competiții europene a echipelor de club („Cupa campionilor"), marele oraș lombard a trăit momente de euforie generală. În seara acelei zile, zeci de mii de tifosi au organizat pe marile bulevarde din Milano mitinguri de simpatie pentru echipa locală. Milaniștii și Interiștii, uniți de data aceasta, au arborat pe mașini steagul roșu-negru al formației lui Rivera și, într-o goană de veritabilă cursă automobilistică, au străbătut marile artere ale orașului. Vacarmul produs de miile de claxoane ale automobilelor și de alte instrumente sonore, de strigătele „Viva Milan" au zguduit zidurile bătrînului Dom și ale celebrei Scala. Această manifestație spontană a uimit, pur și simplu, pe polițiștii incapabili să intervină și a paralizat circulația din centrul orașului timp de 90 de minute, adică atît cît durase jocul. Am făcut această scurtă

Ion OCHSENFELD

(Continuare în pag. a 4-a)

RUGBYȘTII DE LA RACING CLUB DE FRANCE ÎNVINȘI PE LITORAL

CONSTANȚA, 27 (prin telefon). — Partida susținută de rugbyștii de la Racing Club de France în compania unei combinate Farul — Steaua a fost caracterizată printr-un excelent nivel tehnic și spectacular. Deși scorul le-a fost finalmente favorabil gazdelor cu 9—6 (3—0), jocul deschis, ca și circulația rapidă și precisă a balonului, au dovedit încă o dată plusul de tehnicitate al parizienilor. Combinata a făcut și ea un joc bun, în care promptitudinea în răspunsul la acțiunile adversarilor a constituit atuul principal. Au înscris Rădulescu (încercare), Durbac și Giugiuc (cîte un drop-goal) pentru Combinată, respectiv Moulian și Sarrote (cîte o încercare) pentru R.C.F. Foarte bun arbitrajul bucureșteanului P. Niculescu. **(C. POPA și E. PETRE, corespondenți).**

Simpozion organizat de Centrul de cercetări pentru problemele tineretului

Tinerele generații au talia mai înaltă, dar calități fizice mai reduse

● Lipsa de mișcare — un pericol mondial

Nu de mult s-au desfășurat în București lucrările Consfătuirii științifice cu tema: „Sănătatea, creșterea și dezvoltarea somato-funcțională și psihică a adolescenților și tinerilor", organizată sub egida Centrului de cercetări pentru problemele tineretului, în colaborare cu Ministerul Sănătății, Ministerul Învățământului și Consiliul Național pentru Educație Fizică și Sport. Temă vastă, actuală, cu implicații profunde, ea a fost tratată din unghiuri și în planuri diverse de către medici, biologi, sociologi, psihologi și profesori de educație fizică. Lectura referatelor prezentate ne-a permis contactul cu studii interesante și solid elaborate, susținute prin efort personal și prin parcurgerea unei însemnate bibliografii. Nefiind posibilă nici măcar o succintă trecere în revistă a problematicii dezbătute pe parcursul consfătuirii, ne vom opri asupra acelor fragmente mai intens corelate cu specificul ziarului nostru.

Civilizația actuală, cu toate atributele ei, se repercutează amplu asupra omului societății moderne, asupra universului său spiritual și, concomitent, asupra biologiei sale. Cum e și firesc, noile generații receptează mai intens influența unei ambianțe tehnice, economice și sociale mult schimbate. La nivelul acestora, modificările și mutațiile devin mai pregnante, iar inventarierea și tendința lor de evoluție se impun ca stringentă necesitate.

Prin datele sale, referatul prezentat de tovarășul academician prof. Ștefan Milcu a reliefat tocmai aceste acumulări de ordin biologic, observabile la tineretul din societățile tehnice, acumulări cu însemnate repercusiuni în planul social. Domnia sa afirmă, în baza unor cercetări proprii, corelate cu datele unei bibliografii internaționale, existența unui proces de accelerare a dezvoltării somato-funcționale a noilor generații, subliniind că „orice investigare a tineretului contemporan trebuie să includă biologia lui ca o bază de plecare indispensabilă în studiul și soluționarea diverselor probleme ce le pune acest contingent de populație umană".

În esență este vorba de un complex de modificări ale configurației fizionomiei, taliei corpului, ale raportului dintre diferitele segmente, evident, în special, la popoarele din Europa și America de Nord. Numeroasele studii atestă că, mai ales de la începutul secolului XX, noile generații au crescut treptat în înălțime (5 cm în medie, în ultimii 50 de ani, în Statele Unite și Elveția). Fenomenul creșterii taliei este demonstrabil și pe teritoriul țării noastre, precum atestă studiile comparative realizate recent, prin raportare la situația înregistrată în anii 1926 și 1931. La baza explicației fenomenului de accelerare a creșterii taliei, precum și a celui, la fel de evident, de maturizare sexuală, trebuie așezate, după opinia academicianului Ștefan Milcu, trei cauze: creșterea nivelului de viață, heterozisul (amestecul de populație datorat migrării impuse de industrializare și concentrarea în orașe), urbanizarea.

Întrebarea este dacă fenomenul accelerației procesului de creștere în înălțime este urmat în paralel de modificări sincrone în planul dezvoltării fizice? La această chestiune răspunde o altă lucrare prezentată în cadrul simpozionului de către prof. dr. docent Adrian N. Ionescu, dr. pedag. Nicu Alexe și prof. Virgil Mazilu. Autorii prezintă mai întîi date favorabile despre capacitatea și randamentul tinerilor cuprinși în procesul de accelerare a creșterii și dezvoltării (rezultate superioare în activitatea școlară, spor de inteligență și de energie etc.)

Dar, ei aduc în discuție și un revers negativ, alarmant. Se constată, spun autorii, și un fenomen de gracilizare a organismului, provocată de o reactivitate exagerată, fiziologică și psihică, față de solicitările intense și complicate ale vieții actuale. Ne vom limita la a reproduce numai opinia referitoare la scăderea calității motrice, aspect precar propriu tinerelor generații: „În ceea ce privește dezvoltarea calităților motrice, apreciem că procesul revoluțiv tehnico-științific, care impulsionează fenomenul accelerației (n.n. creșterii taliei și maturizării sexuale), reduce considerabil activitățile fizice ale omului, împingîndu-l la sedentarism". Hipocinematoza (mișcare din ce în ce mai puțină) începe să fie considerată o stare tot mai acaparantă, proprie modului de viață specific societăților intens industrializate și intelectualizate. Sedentarismul este răspunzător de diminuarea deprinderilor și calităților motrice prin nesolicitare. De aici se ajunge la o situație paradoxală. Elementele de civilizație tehnică și socială, care au declanșat fenomenul de creștere somatică accelerată, intervin cu rol de frinare asupra evoluției calităților fizice ale organismului. În alți termeni, avem de-a face cu oameni de înălțime și greutate mai mare, dar înzestrați cu forță, viteză, rezistență, suplețe, mobilitate mai scăzute, proporțional cu sporul lor de robustețe. Studii comparative efectuate la noi și în alte părți evidențiază că ritmul de evoluție al principalelor calități fizice se situează mult în urma ritmului de creștere somatică și funcțională.

Această tendință e gravă, mai ales privită în perspectiva timpului, prin aceea că e generată de o ambianță tehnică și socială generală, aflată în plină ofensivă. Remediul se impune firesc. Necesitatea compensării unui regim de viață dominat de sedentarism și supraîncordări nervoase, prin activități de educație fizică și sport, ca factor de întreținere și dezvoltare concomitentă și proporțională a calităților fizice și capacității funcționale. Simplu în aparență. Dar pînă cînd imperativul activităților fizice vicariante vor deveni un reflex al omului contemporan este nevoie de o intensă acțiune de convingere a unor generații seduse de voluptățile confortului și prea puțin conștiente de epidemia de moleșeală, care se răspîndește insidios în pas cu toate înlesnirile oferite în flux continuu prin revoluția tehnico-științifică.

Simpozionul organizat de către Centrul de cercetări pentru problemele tineretului a mai cuprins și alte lucrări de interes egal cu cele citate mai pe larg. Dintre acestea, mai amintim „Starea de sănătate a populației tinere din Republica Socialistă România" — autor dr. Petre Mureșan; „Principalele probleme ale educației sanitare la adolescenți și tineri" — autor dr. Petre Penciu; „Sănătatea, dezvoltarea fizică și psihică în orientarea profesională a elevilor" — autori conf. dr. Octavian Berlogea și dr. H. N. Popescu; „Aspecte ale dezvoltării fizice a tineretului din școlile de cultură generală" — autori dr. Valeriu M. Arcan și dr. Eugen Bad; „Educația fizică și sportul feminin" — autor dr. Edith Petruț; „Aspecte privind timpul liber și activitatea sportivă la studenți și studente" — autor lector T. Bompa și asist. Doina Coste; „Studiul unor factori cu rol în patogeneza nevrozelor la tineret" — autori dr. Valeriu M. Arcan și dr. Eugen Bad; „Cercetarea științifică în domeniul biologiei tineretului" — autor prof. dr. doc. Fl. C. Ulmeanu. A fost în ansamblu o dezbatere fertilă, ancorată pe linii de mare însemnătate pentru procesul de adaptare a tineretului la solicitările vieții moderne.

Romulus BALABAN

Convorbiri cu domnul Gore

Puterea exemplului

Nu mi-aș fi închipuit niciodată că dl. G. își va consacra, trei zile la rînd din viață, vizitării cîtorva spitale bucureștene, de la Filantropia la Brîncovenesa și de la Colțea la ASCAR, plus policlinicile cu plată. Prietenul meu are asemenea spaime de boală încît face tot ce-i stă în putință pentru a evita medicii. De data aceasta, însă, dl. G. s-a aruncat cu pasiune în laboratoare și săli de operație, cultivîndu-le tenace.

— Suferi de ceva? — l-am întrebat neliniștit.

— Da. Maladia mea supremă este cunoașterea.

Apoi, ridică de pe birou o tăietură din „Sportul".

— Ai citit bănuiesc, precum toată lumea, articolul despre doctorul Iuliu Hațieganu. Se referă la o întîmplare povestită de un fost pacient al profesorului clujean. „După ce m-a consultat și mi-a indicat tratamentul... l-am întrebat ce-i datorez. Mi-a răspuns: — „Ești prea tînăr ca să dai bani la doctor! Ceva însă trebuie să-mi dai. Să fii simpatizant al clubului „Universitatea", al cărui președinte de onoare sînt, să nu se simtă băieții singuri cînd vin să joace la București". Din ziua aceea — mărturisește după cum vezi fostul pacient — am fost nelipsit de la meciurile pe care „U" le-a jucat la București".

...Ori — explică dl. G. — mi s-a spus că exemplul a stîrnit ecouri inimaginabile. Se pare că la ora aceasta lumea spitalelor, plină îndeobște de microbi, a devenit foarte prielnică și „microbiștilor". Cercetările pe care le-am întreprins în cîteva săli de consultație atestă existența unei stări febrile pe marginea fotbalului. Pacientul Radu T., de pildă, mi-a povestit, că, solicitînd o consultație la spitalul Sahia, medicul oto-rino-laringolog i-a spus după examinarea gîtului: — E o inflamație gravă. Dacă n-o tratăm din vreme, s-ar putea să vă treziți cu paralizia corzilor vocale. — Atunci, face pacientul tremurînd, s-o tratăm, doctore. — Deh, mormăie doctorul, eu sînt foarte ocupat în perioada de asta. — Te rog, doctore, nu mă lăsa. — Nu-i ușor, nu-i ușor, făcu medicul mîngîindu-și lobul urechii cu mîna. — Bine-înțeles, face bolnavul traducînd în limba română mulțumirea, o să fiți și dumneavoastră mulțumit. Și dă să-și scoată portmoneul de la piept. — O mie? — Fleacuri, răspunde medicul. — Două? — N-am ce face cu banii, zise medicul. Eu te tratez numai dacă-mi făgăduiești să te duci la toate meciurile Progresului și să îți cu băieții, că au nevoie acuma, poate scapă de retrogradare".

Uneori — însă — continuă dl. G. lucrurile din spitale iau o turnură gravă. Acum cîteva zile, bolnavul Trandafir V., prezentînd la mîna dreaptă o gravă infecție, care constituia un pericol de amputare, se urcă pe masa de operație. Chirurgul Russu își pune mănușile, ordonă anestezia locală, trasează asistenților ultimele directive, cînd pacientul, tremurînd întreabă: domnule doctor, credeți că o să-mi salvați mîna? — Să nădăjduim, răspunde chirurgul, punîndu-și masca. Dar, dacă reușesc, te rog să-mi făgăduiești ceva. — Orice, domnule doctor, șoptește bolnavul, orice. — Nu-i mare lucru. Eu sînt piteștean de felul meu. Din Trivale. O să te rog ca, de-aci înainte, să ții cu F. C. Argeș. Băieții... — Asta nu, urlă bolnavul sărind de pe masa de operație. Eu sînt rapidist de la doișpe ani. Și-am jurat să-mi pice dreapta dacă trădez Rapidul...

Totuși, precizează dl. G., asemenea cazuri sînt destul de rare. Suporterii-medici, alarmați de cîteva incidente neplăcute precum acela despre care discutam, caută, în general, formule care să nu pună în primejdie viața pacienților.

Știi ce s-a întîmplat, de pildă, la maternitatea Giulești?

— Viitoarele mame au fost determinate să jure că, după naștere...

— Nu. Rapidiștii-ginecologi, oameni cu bun simț și responsabilitate civică, și-au dat seama că nu e rezonabil să obligi tinerele mame la deplasări, duminică cu pruncul în brațe, pe „23 August". În schimb, toți copiii născuți săptămîna trecută la maternitatea feroviară au primit numele de Mazurachis.

p. conf. Al. MIRODAN

BAZAR HEBDOMADAR

TENIS

Un fapt care ne bucură inimile, de mai multă vreme, este următorul: succesele repurtate de tenismanii noștri atît peste hotare, cît și în confruntările de acasă. Numele lui Ion Țiriac și Ilie Năstase au figurat și figurează cu cinste în arena tenisului mondial, prezența celor doi jucători este solicitată cu frecvență pe meridiane dintre cele mai felurite, rachete de mare prestigiu au cunoscut înfrîngerea în fața reprezentanților noștri. În „Cupa Davis" au fost foarte aproape de realizarea, cu cîtva timp în urmă, a unui succes de rezonanță în fața formației spaniole, succes care, dacă stăm să ne gîndim bine, nu ar fi echivalat cu o surpriză prea mare. Acum, în aceeași competiție, i-am depășit pe componenții formațiilor Republicii Arabe Unite și Israelului. Tenismanii români se află, amîndoi, la un apogeu strălucit dar, după cum bine se știe, în viața aceasta totul este trecător. Cine, însă, lucid fiind, se poate gîndi numai la succesele prezentului?

Competiția sportivă are legile ei și, din păcate, în aceste legi, mai mult poate decît în alte domenii, timpul nu are timp. Nu vreau să fac comparații hazardate sau pesimiste, atunci cînd ne aflăm în plină euforie a victoriilor. Dar, după cum se știe, e bine să-ți pregătești căruța încă din iarnă. Este un lucru pe care, așa îmi amintesc, nu l-am prea făcut, să zicem, în handbal. Nu știu în ce măsură l-am realizat la polo. Cît privește tenisul de masă (băieți), faptele sînt, din păcate, mai limpezi. Mi-e teamă — și aș vrea ca totul să nu fie o simplă teamă — să nu avem, într-un viitor nu prea îndepărtat, surprize mai puțin plăcute și în tenisul de cîmp. Am citit în presa de specialitate, la diverse intervale, că dispunem de tineri talentați în acest domeniu. Dar aceste știri au fost cam sporadice și ele nu dau laicului posibilitatea de a-și face o imagine foarte clară. Dacă „speranțele" acestea există, dacă „speranțele" acestea sînt reale, nu ar fi lipsit de interes să se știe mai pe larg despre ele. Probabil că specialiștii ar putea vorbi mai detaliat despre viitorul tenisului nostru de cîmp, despre cei ce pregătesc să adauge noi succese la succesele de prestigiu ale lui Ion Țiriac și Ilie Năstase. Implicit, vorbindu-se despre cei în cauză, s-ar amplifica și interesul publicului, interes aflat acum în plină creștere pentru tenisul de cîmp. Ne aflăm în fața unui sport de mare prospețime și eleganță — lucruri știute — dar pe care este cert, abia în ultimii ani îl privim cu sporită și bine justificată atenție. Este limpede că și în această ramură sportivă avem de spus un cuvînt din ce în ce mai greu. De aceea, să nu uităm că bunul gospodar își face căruța iarna.

Al. CAPRARIU

FINALELE JUNIORILOR SUB SEMNUL UNOR DÎRZE DISPUTE

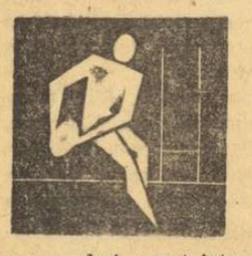

S-a pus, deci, punct întrecerilor juniorilor. Clubul sportiv școlar, în urma victoriei de duminică asupra grivițenilor, și-a împodobit vitrina cu Cupa de cristal a campionilor. A fost, fără îndoială, o binemeritată răsplată pentru elevii antrenorului Cornel Munteanu, mai ales că puțini erau cei care le acordau vreo șansă înainte de meci.

Partidele, care aveau să stabilească ierarhia primelor patru echipe de juniori, au demonstrat potențele indiscutabile ale generației menite ca peste cîțiva ani să împrospăteze rîndurile „veteranilor". S-a jucat deschis, cu multe încercări reușite de a pune în valoare liniile de treisferturi, ceea ce a dus la crearea unor faze deseori, spectaculoase. Pornind favorită, în întrecere, Grivița roșie n-a reușit să intre în posesia mult rîvnitului titlu. S-a dovedit, totuși, o echipă solid construită, cu o grămadă puternică, care nu a fost, însă, suficientă pentru a înclina balanța în favoarea ei.

Juniorii de la „Școlarul" au reușit, după obținerea avantajului, să găsească cele mai eficiente mijloace — placaje îndrăznețe, atacuri purtate pe aripi — pentru păstrarea lui. Trebuie menționat, aici, că cei mai mulți dintre jucători au făcut cunoștință cu balonul cu un an în urmă și că unii au de abia 14—15 ani.

★

Școala sportivă 2 București n-a trebuit să forțeze prea mult pentru obținerea victoriei în meciul pentru locurile 3—4, dominîndu-și în permanență adversarul în toate compartimentele. Singura echipă din provincie, prezentă la finale, Rulmentul Bîrlad, a practicat un joc curajos, dar diferența valorică față de adversari a fost evidentă. După ce am ascultat explicațiile antrenorului despre faptul că nici o echipă din provincie nu poate emite pretenții în fața uneia din Capitală, ea fiind socotită învinsă dinainte, am înțeles că jucătorii bîrlădeni au pornit jocul și cu un handicap moral.

Întreaga dezlănțuire de energii și pasiuni a fost umbrită de două manifestări regretabile: absența arbitrului Sergiu Dragomirescu, delegat pentru a conduce partida Șc. sportivă nr. 2 — Rulmentul, ceea ce a generat nemulțumiri și suspiciuni, mai ales în rîndul echipei oaspe, și prezentarea la festivitatea de premiere a echipei Grivița roșie numai după lungi insistențe din partea organizatorilor.

Ar trebui ca acestor competiții ale juniorilor să li se acorde o atenție sporită, pentru că ele constituie pepiniera în care se dezvoltă schimbul de mîine al generației actuale.

Emanuel FANTANEANU

AU MAI RĂMAS 18 ECHIPE ÎN CURSA PENTRU PROMOVAREA ÎN DIVIZIA A

Concursul republican de calificare în divizia A de popice se apropie de sfîrșit. Din cele peste 3 000 de echipe care au luat startul în această competiție, 10 formații masculine și 8 feminine au mers din victorie în victorie, urmînd acum să se întîlnească între ele.

În urma rezultatelor înregistrate în etapa a doua a fazei interjudețene, au fost stabilite patru serii feminine și masculine, pe criterii valorice. Iată programul primelor întîlniri: **feminin — seria I:** Stăruința Tg. Mureș — Clujeana Cluj, Voința Timișoara — Gloria București; **seria a II-a:** Metrom Brașov — Voința Craiova, Unirea Roman — Voința Constanța. **Masculin — seria I:** Laromet București — C.S.M. Reșița, Utilajul Petroșani — Băimăreana Baia Mare, Cetatea Giurgiu stă. **Seria a II-a:** Voința București — Unirea Roman, Rafinăria Teleajen — Voința Oradea, Electrica Sibiu stă.

Se va juca tur-retur, învingătoarele întîlnindu-se apoi, tot după o formulă eliminatorie, pînă la 22 iunie cînd se vor cunoaște cele două echipe feminine și tot atîtea masculine care vor juca în ediția viitoare a diviziei naționale de popice.

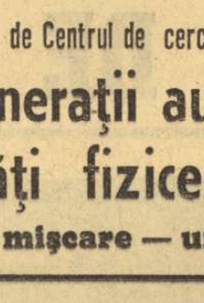

UMBRELA ATLETISMULUI

MOZAIC DE PRIMĂVARĂ

Credeam că acest concurs republican de primăvară, intrat în tradiția atletismului autohton, avea să clarifice multe întrebări privind situația diferitelor probe. Credeam doar... Credeam că cea mai importantă reuniune de început de sezon trebuia să mobilizeze tot ce este atlet fruntaș în țara noastră.

Realitatea a fost, însă, departe de ceea ce se așteptase. În prezent, avem trei campioane olimpice active care se înscriu printre cele mai bune din lume. Dar toate trei au absentat! Avem, de asemenea, mulți fruntași care prin prezența lor pot da coloritul necesar oricărui concurs atletic de pe Terra. Dintre aceștia, mulți au absentat! De ce? După părerea mea, cred că federația a greșit transformînd această competiție republicană într-un crispat concurs de selecție, trîmbițat cu multe luni înainte, dar acceptînd cu seninătate multe, prea multe absențe „motivate". Prin aceasta, s-a demonstrat, o dată în plus, o... slăbiciune față de marile noastre valori.

Deși cu multe absențe, întrecerile de pe stadionul Dinamo n-au fost totuși plate și monotone. Au apărut și suficiente recorduri naționale, între care cel mai valoros a fost obținut la 110 m garduri, prin Nicolae Perța, ajuns la pragul celor 13 secunde și...

★

Avancronica concursului de primăvară au scris-o pe parcursul a zece probe, decatloniștii. La capătul celor două zile de luptă cu adversarii, cu căldura și frigul (la început), cu ei înșiși, am devenit, dintr-o dată, o reală forță în atletismul mondial la decatlon. După S.U.A., R.F.G., U.R.S.S. și R.D.G. sîntem a 5-a țară din lume cu cinci decatloniști de peste 7 000 puncte!

★

De doi ani sîntem martori la o sănătoasă acțiune a conducerii federației noastre: campania împotriva dopajului. F.R.A. a pus problema cu foarte mult curaj și a luat măsuri prompte cînd a fost cazul. Pînă aici totul este bine. Nu este însă de loc bun procedeul, atmosfera ce se creează pe stadion, invitația aceea a crainicului, repetată de nenumărate ori, prin care concurenții sînt chemați la controlul antidoping. Nu credeți, tovarăși că sportivii cinstiți, oameni în toată firea, cu poziții solide în societate pot fi ofensați astfel în public? Nu credeți că miroase a... Clochmerle? Nu sînt de loc împotriva controlului antidoping, ba dimpotrivă, dar vă implor faceți acest lucru cu mai multă discreție, apelînd la bunul simț al fiecăruia.

★

Poate că titlul de „mozaic de primăvară" să nu fie cel mai indicat pentru aceste rînduri. Poate ar fi fost mult mai nimerit „matineu atletic", căci este inadmisibil ca unul dintre cele mai importante concursuri ale sezonului să aibă loc într-o dimineață. Am văzut săritorii și săritoarele făcîndu-și încălzirea la ore matinale, neindicate pentru aceste probe. Am văzut alergătorii de fond și pe cei de la 3 000 m obstacole înfruntînd cel mai mare obstacol: căldura caniculară de la prînz. Am remarcat, din păcate, de la înălțimea tribunelor, cum s-a accidentat Ion Căpraru la groapa cu apă, pentru o neglijență, pentru că la locul de aterizare în loc de pîslă sau de prozaica rogojină a fost pus, foarte neinspirat, un alunecos covor de cauciuc. Am mai văzut în prima zi a întrecerilor cum opt atleți s-au luptat pentru cele șapte startblocuri „valide", căci cel de al 8-lea era defect! Am văzut, într-un interval de 40 minute, pe aruncătorii la disc prezentîndu-se la locul probei de două ori, căci prima dată nu exista o ruletă de lungime corespunzătoare. Am văzut foarte multe probe întîrziate cu 10—20—30 de minute. Am văzut...

Nu. Nu am făcut o „vînătoare de greșeli". Le-am sesizat doar pe acelea care au sărit în ochii oricărui spectator. Au fost prea multe, pentru ca ele să nu se evidențieze singure.

Păcat, căci atleții nu au avut nici o vină.

Iolanda BALAȘ-SOTER

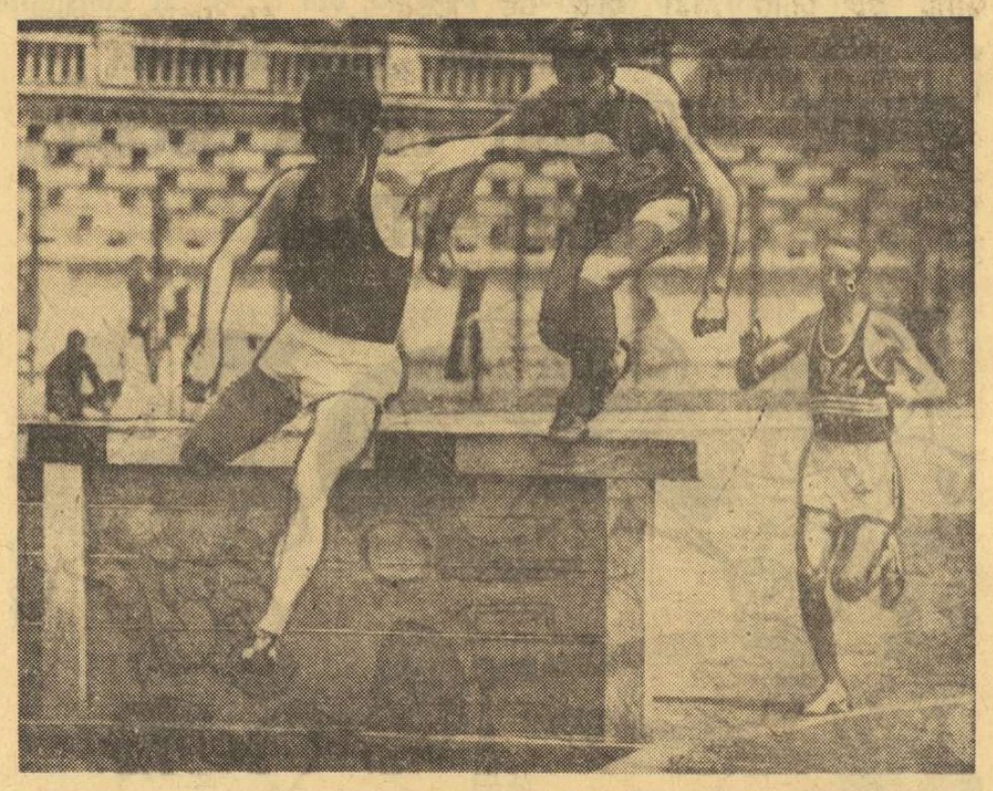

Ion Căpraru conduce în cursa de 3 000 m obstacole pe care, dintr-un nefericit accident, n-a putut-o încheia

Foto: A. NEAGU

CULESE DIN TURNANTĂ

● Asociația sportivă P.T.T. a făcut eforturi lăudabile de a asigura un cadru corespunzător tradiționalei competiții de marș „Circuitul P.T.T.". Cea de a XXIV-a ediție a acestui concurs s-a bucurat de o organizare excelentă, de un frumos succes de public, de o înaltă valoare tehnică. Cu sprijinul comisiei de cros și marș din F.R.A. asociația sportivă P.T.T. a izbutit o organizare pentru care merită toate felicitările.

● Cursa de 20 km marș desfășurată duminică a constituit, fără discuție, cea mai importantă probă de acest fel organizată vreodată în țara noastră. Prezența la start a numeroși mărșăluitori de valoare recunoscută din R. D. Germană, Uniunea Sovietică, Italia, Cehoslovacia a mărit miza întrecerii. În această companie apare cu totul remarcabilă comportarea unora dintre fruntașii marșului din România. Este vorba de Leonida Caraiosifoglu, căruia îi întrezărim șanse la un loc fruntaș la C.E. de la Atena, Nicolae Maxim, Vasile Ilie ș.a.

● La ora actuală se conturează posibilitatea ca la „europenele" din septembrie țara noastră să poată fi reprezentată, pentru prima oară de cîte trei atleți la unele probe. Pînă acum și-au îndeplinit standardurile de participare fixate de I.A.A.F. următorii atleți: 110 mg (14,2) **Nicolae Perța** și **Viorel Suciu**, triplu (16,10) **Carol Corbu** și **Vasile Dumitrescu**, înălțime fete (1,71) **Virginia Bonci** și **Doina Munteanu**, disc fete (54,00) **Lia Manoliu** și **Olimpia Cataramă**. Există posibilități ca și alți atleți să-și realizeze cît de curînd aceste standarduri: **Dan Hidioșanu**, **Șerban Ciochină** și **Valeriu Răuț**, **Marghiolița Matei**, **Argentina Menis**, după cum se pare că vom avea condiții să înscriem cîte doi atleți la 3000 m obst. (8:42,0), înălțime (2,11), lungime (7,60), prăjină (4,90), lungime fete (6,30) și suliță fete (53,00).

● Recentul concurs de primăvară al seniorilor a evidențiat, după cum am mai arătat, forma bună a multor atleți dar, totodată, a arătat o valoare scăzută pentru unii dintre componenții lotului republican: A. Barabaș, R. Rusu, N. Mustață, V. Mihăiescu, I. Nicolae, P. Astafei, Gr. Ivan, Doina Bădescu, Ioana Petrescu, Ioana Stancu etc.

● Ultimele rezultate obținute la aruncarea suliței, în mod special, sînt de-a dreptul alarmante. Nici măcar 65 de metri, ceea ce, oricum, este un rezultat foarte slab! Ce părere au antrenorii, ce părere au atleții? Cu ce ne vom prezenta în meciurile echipei naționale, cu ce ne vom duce la Balcaniada de la Sofia?

● Ion Rusnac și mai tinerii alergători Ion Dima și Cornel Dima procedează într-un mod total greșit, uitîndu-se mereu înapoi în timpul curselor. Cu cîtăva vreme în urmă, la o etapă de divizie, Ion Dima a întors capul, într-un singur tur, de 8 ori, ceea ce, evident, i-a scăzut cîteva secunde din timpul total realizat de el. Dar mai este și celălalt aspect, al... deprecierii adversarilor!

● Suferind de amigdalită, Carol Corbu a avut avizul medicului să nu concureze la triplu. Simțindu-se mai bine după tratamentul efectuat, Corbu nu s-a prevalat de „scutirea" medicală ci a ținut neapărat să participe. Și a făcut-o cu succes!

Din nou, la volan!

După o pauză de cîteva săptămîni, automobiliștii își reiau activitatea competițională:

● Duminică, 1 iunie, începînd de la ora 10, se organizează la Timișoara un concurs contînd ca etapă a campionatului republican de viteză pe circuit. Și-au anunțat participarea 30 de concurenți. Întrecerile vor avea loc în jurul stadionului din localitate.

● Cu o săptămînă mai tîrziu (8 iunie) este programat **Raliul narciselor** pe următorul traseu: Făgăraș-Zărnești-Bran-Pîriul Rece (probă de coastă) — Brașov—Orașul Gh. Gheorghiu Dej—Comănești—Bacău—Măgura (probă de coastă) — Orașul Gh. Gheorghiu Dej — Oituz (probă de coastă)—Brașov.

● Campionatul național de regularitate se încheie cu **Raliul României**, patronat de Uzina de autoturisme din Pitești, care va avea loc în zilele de 27—29 iunie. Organizatorii au făcut o modificare în programul anunțat inițial, așa încît pe distanța Dej—Suceava traseul se deviază prin: Beclean-Sărățel-Bistrița-Vatra Dornei-Cîmpulung-Rădăuți.

Duminică, la Tg. Jiu

Un atractiv concurs internațional de motocros

Concursurile internaționale ale motocicliștilor noștri continuă. După specialiștii dirt-trak-ului, iată că e rîndul motocrosiștilor să evolueze în fața spectatorilor români, alături de concurenți din Franța, Cehoslovacia, Austria, Ungaria, Irlanda și R. F. a Germaniei. Ei își vor disputa întîietatea cu reputații lor adversari în concursul dotat cu trofeul „CUPA MUNICIPIULUI TG. JIU", care va avea loc duminică pe un traseu amenajat pe dealul Tîrgului, din orașul de reședință al județului Gorj.

Țara noastră va fi reprezentată la această importantă confruntare de cunoscuții alergători CRISTIAN DOVIDS, ȘT. CHIȚU, A. IONESCU, C. COMAN, M. BANU (clasa 250 cmc), P. PAXINO, O. STEFANI, M. DĂNESCU (clasa 500 cmc) ș.a.

● Apreciatul nostru motociclist Ervin Seiler (Metalul București) va întreprinde un lung turneu. Primul popas îl va face în R. D. Germană, unde va participa între 1—8 iunie la cîteva concursuri, iar apoi va pleca în Cehoslovacia și Uniunea Sovietică, pentru a lua startul în zilele de 15 și, respectiv, 22 iunie, la două etape ale campionatului mondial de motocros.

fotbal

DIN CARNETUL CRONICARULUI

„Nu dați amploare"...

Cîteva fapte regretabile petrecute duminică la meciul Crișul — Petrolul ne obligă să revenim asupra lor. Acum, cînd lupta pentru evitarea retrogradării este atît de încordată, cu amărăciune constatăm că un alt arbitraj viciară rezultatul unei partide, stabilind ierarhii ce nu sînt conforme cu realitatea, încălcîndu-se din nou spiritul fair-play-ului, al noțiunii de întrecere sportivă.

Dar acordarea golului marcat cu mîna în min. 75, infracțiune văzută de un stadion întreg, numai de către arbitrul Frantisek Macha nu, a dus la momente de încordare, la scene penibile. Jucătorii Petrolului l-au înconjurat pe conducătorul de joc cerîndu-i să se consulte cu arbitrul de linie, aflat pe fază și care semnalizase prompt hențul. În marginea terenului, fotbaliștii Crișului i-au bărat drumul lui N. Petriceanu, care încerca să se îndrepte spre centru, imobilizîndu-l pe linia de tușă. Regretabil că în această treabă au intervenit și cei ce aveau menirea de a asigura ordinea pe stadion. Iar cînd cele două tabere s-au întîlnit, au început schimburi de „amabilități", soldate cu jucători loviți, căzuți pe gazon, cu penibile curse de urmărire. Și atunci au încercat să intre în teren antrenorii celor două formații. Ilie Oană însă a fost oprit de un ofițer de miliție, care încerca să-l scoată de pe stadion. Fără îndoială că în situația respectivă ploieșteni — jucători, antrenori, conducători — și-au pierdut calmul și au avut ieșiri nepermise.

Totul a plecat însă de la un gol neregulamentar, de la un arbitraj incorect, de la infracțiunea comisă de Kun I. Crișul a obținut victoria. Dar condițiile în care ea a fost realizată sînt departe de a crea un prilej de satisfacție. Un mod de a cîștiga — înfierat pînă la această partidă de către orădeni, de către conducerea echipei și a clubului, care în zilele premergătoare partidei se plîngeau de faptul că la jocurile de la Cluj și Pitești arbitrajele au fost incorecte frustrară formația lor de puncte pe care le-ar fi meritat. Și unul dintre acești conducători și-a exprimat nemulțumirea că ziarul „n-a scris suficient de mult și de tare" despre cele întîmplate atunci (mai ales la Pitești). Culmea, însă, la sfîrșitul jocului cu Petrolul același om ne ruga să „NU DĂM AMPLOARE" celor întîmplate. Ce mod ciudat de a vedea lucrurile !

Constantin ALEXE

Marcaj individual? Dar, cum...

Se spune — tot mai des în ultima vreme — că ideile tactice în fotbal sînt din ce în ce mai evident dominate de preocupările defensive. Adică, mai clar spus, principiul de la care se pornește în elaborarea sistemului de joc al unei echipe este acela că în primul rînd trebuie asigurată apărarea. Înainte de orice, se spune : „Să nu primim gol !" Tocmai din acest motiv, în ultimii ani discuțiile pe tărîm tactic în fotbal au vizat mai mult scheme de apărare : apariția jucătorului „liber", apărarea în linie, apărarea aglomerată, marcajul individual etc.

Fără să avem pretenția — subiectul merită spații mai ample — de a elucida această problemă, am rămas cu impresia — precizăm este vorba doar de o impresie — că sistemul defensiv bazat pe un marcaj strict individual, fiecare din cei patru apărători fiind repartizat la cîte un atacant advers, iar în spatele lor acționînd, pentru siguranță, un „liber", pare a fi cel mai rațional la ora actuală. Este sistemul pe care l-am văzut aplicat cu succes de echipa Estudiantes La Plata în partida retur a finalei intercontinentale cu Manchester United și care le-a adus argentinienilor satisfacția cuceririi trofeului.

Tocmai pentru acest motiv ne-am bucurat văzînd că și în fotbalul nostru își face loc măcar ideea folosirii lui. De pildă, duminică dimineața, la meciul Progresul — F. C. Argeș am văzut pe Ivan I supraveghindu-l strict pe Țarălungă, pe Mățăoanu marcîndu-l pe Oaidă, Vlad pe Șoangher, Ivan II pe R. Ionescu, iar în spatele lor acționînd Olteanu în poziție de „libero". Din păcate, în calculele lor, piteștenii n-au socotit gafa din minutul 2, a portarului Ariciu, pentru că în rest ei au făcut față destul de onorabil în acest meci dificil.

De asemenea, trebuie spus că preocupările lor s-au limitat strict la atacanții adverși, pe care i-au anihilat. **Dar sistemul de marcaj individual presupune o supraveghere și a mijlocașilor, ale căror poziții ofensive nu pot fi neglijate într-un joc.** Din această cauză golul al doilea al echipei Progresul a fost — parcă în mod fatal — opera unui mijlocaș : Beldeanu.

Subliniind acest lucru vrem să atragem atenția și asupra faptului că adeptul cel mai înfocat al „liniei", C. Teașcă, a... abdicat mai de mult de la această idee. **(c. a.)**

Nu apărarea, ci atacul...

Pe cît de spectaculoasă a fost cursa Rapidului pînă mai acum două-trei săptămîni, pe atît pare să fie de slabă în acest final de sezon. Săptămîna trecută, în numai cinci zile, giuleștenii și-au văzut spulberate speranțele pe ambele planuri : Cupă și (90 la sută) campionat. Dacă însă în privința meciului cu Steaua ei pot invoca, oarecum, ca un motiv al eliminării, greșeala de arbitraj care a favorizat golul al doilea înscris de Voinea, pentru înfrîngerea de la Craiova (ce îi ține la aceeași distanță de lidera clasamentului) nu au scuze.

Rapidiștii n-au reușit să întrerupă nici duminică firul unei tradiții care le este nefavorabilă, deși au fost destul de aproape de acest deznodămînt. Cu toate că evoluau pe teren propriu, adversarii lor au jucat în prima repriză neașteptat de crispat, greșind foarte mult. Chiar și în repriza secundă, în pofida dominării lor la poarta bucureștenilor, ei n-ar fi dat, probabil, gol fără acea greșeală de apărare a oaspeților. În ceea ce privește compartimentul defensiv al gazdelor, el ni s-a părut cam nesigur, ușor de depășit. Desigur, în condițiile în care ar fi avut cine să o facă. Dar duminică, înaintarea Rapidului s-a aflat într-una din cele mai negre zile ale sale. Neagu s-a dovedit total neinspirat, Codreanu și în finalul meciului Octavian Popescu au avut o comportare stearsă, iar Petreanu și Adam au făcut mai mult figurație. Adăugînd evoluția surprinzător de slabă a lui Dumitru, avem explicația principală a insuccesului bucureștenilor la Craiova.

Căci, orice s-ar spune, nu putem învinui în primul rînd apărarea. Duce ea ce duce greul jocului, ține piept adversarilor dezlănțuiți la meciurile din deplasare, dar trebuie să fie și cineva care să dea goluri. Or, duminică, la Rapid n-a fost nimeni.

I. MITROFAN

JOCURI INTERNAȚIONALE ÎN VALEA JIULUI

Cu prilejul împlinirii a 50 de ani de activitate a echipei de fotbal din Petroșani, în cursul verii vor avea loc în localitate mai multe jocuri internaționale. Pentru aceasta, conducerea echipei Jiul Petroșani poartă tratative cu două formații, una din Bulgaria și alta din Ungaria — ambele din industria minieră. De asemenea, sînt avansate discuțiile în vederea perfectării unui turneu în Valea Jiului a unei echipe fruntașe din Iugoslavia.

ST. KONYCSKA-coresp.

CAMPIONATUL ECHIPELOR DE TINERET - REZERVE

1.	„U" Craiova	26	16	3	7	44—29	35
2.	A.S.A. Tg. Mureș	26	15	5	6	41—29	35
3.	Crișul	26	15	4	7	39—20	34
4.	Dinamo Bacău	26	15	3	8	68—38	33
5.	Dinamo Buc.	26	15	2	9	42—28	32
6.	F. C. Argeș	26	12	8	6	26—24	32
7.	Steaua	26	11	6	9	63—37	28
8.	Rapid	26	12	4	10	36—33	28
9.	Petrolul	26	10	7	9	34—31	27
10.	„U" Cluj	26	10	6	10	29—36	26
11.	U.T.A.	26	10	4	12	34—34	24
12.	Farul	26	10	3	13	27—26	23
13.	Progresul	26	5	7	14	28—48	17
14.	Jiul	26	7	2	17	17—53	16
15.	Politehnica Iași	26	6	2	18	24—55	14
16.	Vagonul	26	3	6	17	27—58	12

Alte rezultate înregistrate în etapa a XXVI-a : Dinamo București — U.T.A. 2—0 (1—0) ; „U" Cluj — A.S.A. Tg. Mureș 0—0.

În divizia A

Cine cu cine mai are de jucat...

- **U.T.A.** : F. C. Argeș (a), Dinamo Bacău (d), Farul (a), „U" Cluj (d) ;
- **Dinamo București** : Progresul, „U" Cluj (d), Petrolul (a), „U" Craiova (d) ;
- **„U" Cluj** : Farul (d), Dinamo București (a), Jiul (d), U.T.A. (a) ;
- **Rapid** : Steaua, Crișul (a), Dinamo Bacău (d), Jiul (a) ;
- **Dinamo Bacău** : Politehnica Iași (d), U.T.A. (a), Rapid (a), Steaua (d) ;
- **Jiul** : Crișul (d), Petrolul (d), „U" Cluj (a), Rapid (d) ;
- **„U" Craiova** : A.S.A. Tg. Mureș (a), F. C. Argeș (d), Progresul (d), Dinamo București (a) ;
- **Steaua** : Rapid, Farul (a), Politehnica Iași (d), Dinamo Bacău (a) ;
- **Politehnica Iași** : Dinamo Bacău (a), Vagonul (d), Steaua (a), Petrolul (d) ;
- **Farul** : „U" Cluj (a), Steaua (d), U.T.A. (d), Progresul (a) ;
- **A.S.A. Tg. Mureș** : „U" Craiova (d), Progresul (a), Crișul (d), F. C. Argeș (a) ;
- **Crișul** : Jiul (a), Rapid (d), A.S.A. Tg. Mureș (a), Vagonul (d) ;
- **Progresul** : Dinamo București, A.S.A. Tg. Mureș (d), „U" Craiova (a), Farul (d) ;
- **Petrolul** : Vagonul (a), Jiul (d), Dinamo București (d), Politehnica Iași (a) ;
- **F. C. Argeș** : U.T.A. (d), „U" Craiova (a), Vagonul (a), A.S.A. Tg. Mureș (d) ;
- **Vagonul** : Petrolul (d), Politehnica Iași (a), F. C. Argeș (d), Crișul (a).

Fundașul Sîrbu (Politehnica) înlătură pericolul din fața nesigurului portar Smeu. Fază din meciul Politehnica București — Poiana Cîmpina 4—2 (1—2). Foto : LUDOVIC ADORJAN

Mini-statistică în „A" și „B"

● În cele 26 de etape ale campionatului diviziei naționale A s-au înscris 546 de goluri. Duminică s-au marcat 23 de goluri.

● Cele mai eficace înaintări : **Dinamo București** cu 47 de goluri, „U" Cluj cu 46 de goluri, Steaua cu 44 de goluri și U.T.A. cu 42 de goluri.

● Cele mai slabe apărări : Vagonul cu 53 de goluri primite, F. C. Argeș cu 42 de goluri, „U" Craiova cu 41 de goluri și A.S.A. Tg. Mureș cu 39 de goluri.

● În ultima etapă au fost acordate 3 lovituri de la 11 m. Au transformat : Dumitrache (Dinamo București) și Lereter (U.T.A.). A ratat : Cuperman (Politehnica Iași).

● Și în etapa a XXVI-a cavalerii fluierului au fost la înălțime : 6 arbitri au primit cîte 5 stele, unul — 4 stele și unul — nici o stea.

Arbitrul Macha n-a primit nici o stea pentru că a confundat fotbalul cu... handbalul.

● Clasamentul golgeterilor : — 17 goluri : DUMITRACHE (Dinamo București) — 2 din 11 m, Oblemenco („U" Craiova) — 3 din 11 m ; — 16 goluri : Oprea („U" Cluj) — 3 din 11 m ; 14 goluri : Voinea (Steaua) — 3 din 11 m ; 13 goluri : Neagu (Rapid) ; 12 goluri : Tufan (Farul) ; 11 goluri : Creiniceanu (Steaua) ; 10 goluri : Grozea (Petrolul) — 1 din 11 m ; 9 goluri : D. Ene (Dinamo Bacău) ; 8 goluri : Petescu (UTA), Dembrovschi (Dinamo Bacău) și Oaidă (Progresul) — 2 din 11 m.

★

● În cele 27 de etape ale campionatului diviziei B s-au înscris 1088 de goluri (530 în seria I și 558 în seria a II-a). Duminică s-au marcat 48 de goluri (27 în seria I și 21 în seria a II-a).

● Cele mai eficace înaintări : **Metalul București** cu 51 de goluri marcate, Portul Constanța cu 50 de goluri, Steagul roșu cu 43 de goluri (seria I), C.F.R. Cluj cu 49 de goluri, C.S.M. Sibiu cu 45 de goluri, C.S.M. Reșița cu 44 de goluri și Olimpia Oradea cu 42 de goluri (seria a II-a).

● Cele mai slabe apărări : **Gloria Bîrlad** cu 49 de goluri primite, Electronica Obor cu 46 de goluri, C.F.R. Pașcani cu 45 de goluri (seria I), Medicina Cluj cu 49 de goluri, Industria sîrmei cu 47 de goluri și Electroputere Craiova cu 44 de goluri (seria a II-a).

● În etapa a XXVII-a au fost acordate 3 penaltiuri, pe care le-au transformat : Albină (Flacăra Moreni), Unguroiu (C.S.M. Sibiu) și Barna (Gaz metan Mediaș).

● Și duminică, pe foile de arbitraj au fost consemnate 3 eliminări. Iată numele jucătorilor trimiși pe tușă : **G. Ionescu** (Politehnica București), **Șerbănoiu** (Oțelul Galați) și **Gheorghiță** (Progresul Brăila).

● În clasamentul golgeterilor, în seria I, pe primul loc se află PANTELIMON (Metalul București) cu 17 goluri, urmat de Georgescu (Metalul București) cu 15 goluri, Florescu (Steagul roșu) cu 14 goluri, Meder (Ceahlăul P. Neamț) cu 13 goluri, Trăznea (Gloria Bîrlad) cu 12 goluri, Adam (Politehnica Galați), Caraman și Bukosi (ambii de la Portul) cu cîte 11 goluri, Goran (Chimia Suceava) cu 10 goluri, Nicolau (Chimia Suceava), Drăgan (Flacăra Moreni), Bruștiuc (Oțelul Galați) și Selimesi (Metrom Brașov) cu cîte 9 goluri. În seria a II-a conduce CERGO (Metalul Hunedoara) cu 16 goluri, fiind urmat de P. Emil (C.F.R. Cluj), Schwartz (C.S.M. Sibiu), Nestorovici (C.S.M. Reșița), Lovin (Electroputere) cu cîte 13 goluri, Fodor (C.F.R. Timișoara) cu 12 goluri, Seceleanu (C.F.R. Timișoara) și Damian (Medicina Cluj) cu cîte 11 goluri, Sacaci (Olimpia Oradea) și Smadea (A.S. Cugir) cu cîte 10 goluri, Manolache (Politehnica Timișoara) cu 9 goluri.

PLENARA CONSILIULUI CLUBULUI SPORTIV FAROL CONSTANȚA

Marți după-amiază a avut loc plenara consiliului clubului sportiv Farul din Constanța. Cu acest prilej a fost prezentată o informare referitoare la felul cum au fost îndeplinite pînă în prezent obiectivele acestei unități sportive pe linia obținerii unor rezultate corespunzătoare în activitatea competițională. În cadrul discuțiilor, membrii consiliului clubului au analizat în spirit critic și autocritic activitatea desfășurată și au propus măsuri pentru remedierea lipsurilor. În același timp, vorbitorii au analizat abaterile grave ale fotbalistului C. Iancu, precum și alte aspecte negative din munca secției de fotbal a clubului.

În încheierea lucrărilor, plenara a aprobat ca tovarășii Foti D. Foti, președintele clubului, și Sorin Popescu, vicepreședintele clubului, să fie desărcinați din funcțiile respective, iar tov. ing. Ion Tăvală, președintele secției de fotbal, să fie eliberat din funcție. În locul lor, plenara a ales pe tovarășii Eugen Mocanu — președinte al clubului, C. Cîndea, vicepreședinte, și Tudor Șovăilă, președinte al secției de fotbal.

Pentru arbitri

Azi, de la ora 19.30, în sala Dinamo, va fi expusă tema „Atacul la om" în interpretarea F.I.F.A.

Sînt invitați toți arbitrii de fotbal din Capitală.

ÎNTREPRINDEREA CANAL-APĂ BUCUREȘTI

str. Constantin Mille nr. 8—10

ANUNȚĂ

Deschiderea, la ștrandurile Floreasca I, Izvor și 16 Februarie, a unor cursuri de înot pentru copiii în vîrstă de 6 — 15 ani.

Înscrierile se primesc zilnic la Administrația ștrandurilor respective.

Durata unui ciclu este de 21 de zile, cursul fiind împărțit în cinci cicluri, după cum urmează :

— Ciclul I : 3 — 22 iunie ;
— Ciclul II : 24 iunie — 13 iulie ;
— Ciclul III : 15 iulie — 3 august ;
— Ciclul IV : 5 — 24 august ;
— Ciclul V : 26 august — 14 septembrie.

Cursurile sînt conduse de tehnicianul-antrenor AUREL ZBĂTESCU.

România găzduiește cel de al doilea Congres european de medicină sportivă

(Urmare din pag. 1)

cadrul ei vor referi : prof. dr. A. Koch (R.F. a Germaniei), prof. dr. V. N. Smodlaka (S.U.A.), prof. dr. Adr. Ionescu (România).

În afara celor trei direcții amintite, invitații vor discuta în cadrul unei mese rotunde și chestiunea, de tot mai acută importanță, a pregătirii cadrelor medicale de specialitate, coordonatorul acestui colocviu fiind prof. dr. J. Kral (Cehoslovacia).

— Constatăm cu plăcere că vor veni la București numeroși cercetători prestigioși dintre cei ce au onorat ziarul Sportul, răspunzînd la o trecută anchetă internațională „Știința în slujba performanței". Sînt prevăzute manifestări speciale menite să faciliteze oamenilor de știință din alte țări cunoașterea activității specialiștilor români ?

— Rapoartele, comunicările și dezbaterile vor reprezenta o primă modalitate de apreciere reciprocă a ideilor și direcțiilor de cercetare. Delegații străini vor avea, de asemenea, posibilitatea să viziteze institutiile și laboratoarele noastre de specialitate, precum și o serie de baze și instalații sportive.

— Organizarea celui de-al doilea Congres european de medicină sportivă în anul 1969 a fost determinată, printre altele, și de interesul specialiștilor față de experiența dobîndită în legătură cu pregătirea sportivilor pentru trecuta olimpiadă ?

— Cu siguranță. Cei patru ani dinaintea Olimpiadei mexicane au fost marcați pretutindeni de numeroase experiențe și cercetări, îndreptate spre elucidarea unor aspecte fundamentale ale relației altitudine-capacitate de efort. Rezultatele obținute sînt de natură să amelioreze și potențialul medicinii sportive și metodologia pregătirii sportivilor de elită. Sîntem convinși că viitorul congres va prilejui o trecere în revistă, o confruntare a bagajului științific acumulat, precum și un prilej de transfer, de difuziune a cunoștințelor.

— Cum evoluează operațiunea de organizare a Congresului ?

— Cu unele dificultăți, pe care sperăm să le depășim cu ajutorul devotamentului celor ce au primit responsabilități în această direcție și, bineînțeles, prin înțelegerea tot mai promptă a forurilor de resort. Sperăm să demonstrăm și noi recunoscutele și apreciatele calități ale românilor, etalate constant în asemenea circumstanțe : capacitate de organizare și disponibilitate pentru o deplină ospitalitate.

Concurs special PRONOBOX 1 iunie 1969

A început depunerea buletinelor pentru concursul special „PRONOBOX" organizat de către Administrația de Stat Loto-Pronosport cu prilejul campionatelor europene de box.

Premiile care se atribuie la acest concurs sînt de trei feluri : a) premii obișnuite, calculate în același mod ca și pînă acum (13, 12, 11 rezultate sau 12, 11, 10 rezultate etc.) ; b) premii suplimentare în numerar în valoare totală de 300 000 lei. Această sumă va fi defalcată pe categorii în aceleași procente ca pentru premiile obișnuite, revenind : 75 000 lei la categoria I, 90 000 lei la categoria a II-a și 135 000 lei la categoria a III-a ; c) premii suplimentare în obiecte : 4 autoturisme : 1 „DACIA 1 100", 2 „SKODA 1 000 M.B.", 1 „TRABANT 601" ; motociclete, scutere, motorete, ceasornice de mînă ș.a.

Toate premiile suplimentare vor fi atribuite prin tragere la sorți.

În atenția participanților la Pronobox :

La categoria pînă 57 kg (meciul IV), Iugoslavia este numai în grupa „X" iar la „Cele mai multe medalii de aur" (meciul XII), Olanda este tot numai în grupa „X" și nu cum din eroare au apărut pe afișele și fluturașii de etapă.

PREMIILE CONCURSULUI PRONOSPORT NR. 21 DIN 25 MAI 1969

Categoria I (13 rezultate) : 415 variante a 293 lei.
Categoria a II-a (12 rezultate) 5.522 variante a 51 lei.
Întrucît la categoria a III-a au fost omologate 31.698 variante cîștigătoare, nu s-a putut asigura plafonul minim de 20 lei.

23 mai — 1 iunie DECADA

PENTRU TOȚI COPIII, CONFECȚII — PENTRU JOACĂ, PENTRU SPORT, PENTRU ȘCOALĂ ȘI VACANȚĂ PĂRINȚII AU CUVÎNTUL ! DAR DUPĂ CE AU VIZITAT MAGAZINELE DE CONFECȚII.

D.G.C.T.I.

NEÎNȚELEGERILE ȘI RIVALITATEA NU POT ASIGURA PROGRESUL GIMNASTICII ARTISTICE

În luna septembrie, orașul Varna va găzdui a patra ediție a campionatului mondial de gimnastică artistică. Gimnastica artistică, apărută relativ recent în arena internațională (1963), a dobîndit în scurtă vreme o mare popularitate și foarte multe adepte, cu fiecare întrecere adăugîndu-se noi formații pe listele de participare. Reprezentantele României în această disciplină au fost prezente la primul campionat (Budapesta 1963), iar de atunci pînă nu de mult manifestările gimnasticii noastre artistice au fost umbrite de o totală indiferență. Datorită unor noi puncte de vedere asupra acestui sport în exclusivitate feminin, participarea noastră la campionatele mondiale din Bulgaria pare o certitudine. Se ridică, firește, întrebarea : care este nivelul nostru actual, ce șanse avem la marea confruntare internațională ? Pentru a încerca un răspuns, e necesar să facem o incursiune în organizarea acestei discipline în țara noastră.

Problemele de orientare și conducere sînt încredințate unei comisii ce activează pe lîngă biroul federal. Această comisie, dezbinată de neînțelegeri și măcinată de rivalități, nu constituie însă o garanție pentru progres. A fost alcătuit un lot de sportive care se pregătesc pentru campionatele mondiale, dar selecția a fost făcută arbitrar și nu pe baza unor criterii juste de apreciere. Cîteva exemple sînt edificatoare. S-a stabilit, de pildă, ca lotul să fie format pe baza rezultatelor de la campionatul național din decembrie 1968, dar au fost introduse și gimnaste care nu au participat la acest campionat. De fapt, acest concurs nici nu putea constitui un criteriu de selecție, dacă ținem seama de condițiile arbitrajului la categoriile superioare. După cum se știe, șefa de brigadă a schimbat o serie de note date de arbitre, schimbări făcute în mod neregulamentar. Nu de mult, s-a organizat un concurs de selecție pentru completarea a patru locuri în lot. Au concurat — surpriză — doar patru sportive care, potrivit afirmațiilor președintei comisiei de gimnastică artistică, au dovedit (cu ce ocazie?) reale progrese și posibilități. Una dintre aceste gimnaste s-a accidentat la primul pas din prima probă a concursului și nu a mai continuat verificarea. Totuși, sportiva a fost selecționată și trimisă în pregătire comună la Oradea, în vederea concursului cu echipa R.P. Ungare.

Lotul actual cuprinde, după părerea mea, o serie de gimnaste care își justifică prezența numai prin faptul că sînt componentele unor secții favorizate. Printr-o oarecare rutină și prin multă îngăduință în arbitraje în concursurile interne, ele reușesc să obțină notări bune, dar lipsa calităților fizice, pregătirea de bază necorespunzătoare cerințelor actuale și, în unele cazuri, vîrsta avansată împiedică orice fel de progres.

Întreaga noastră orientare și organizare în gimnastica artistică trebuie schimbată. Răspunderea pentru participarea la un campionat mondial este suficient de mare pentru a nu proceda cu ușurință într-o chestiune atît de importantă, pentru a nu privi lucrurile prin prisma intereselor de club sau a intereselor personale. Consider, de aceea, necesare și urgente următoarele măsuri :

I. ORGANIZATORICE

Comisia de specialitate să fie lărgită, iar activitatea ei să se desfășoare pe 4 subcomisii pe probleme, astfel :

1. Gimnastica de masă, în mediul școlar și universitar. Recentele campionate universitare au demonstrat slaba dezvoltare a gimnasticii artistice în mediul studențesc și infima contribuție a secțiilor existente în angrenarea maselor. Secția clubului Universitatea București, deși dispune de două cadre de specialitate, a adus în concurs o singură studentă ; I.E.F.S., cu trei cadre, patru studente participante. O competiție școlară, cu același caracter, ar constitui un deosebit stimulent pentru lărgirea bazei de masă și ar garanta, pe viitor, și mediului studențesc participare numeroasă și nivel tehnic mai bun.

2. Gimnastica artistică de performanță.

3. Demonstrații (cu caracter ocazional sau cu caracter de propagandă).

4. Arbitraj.

II ORIENTATIVE

1. Să se renunțe la folosirea (în exclusivitate) a dansului clasic în pregătire, să se folosească exerciții dinamice, bazate pe dezvoltarea calităților fizice, pe minuiri spectaculoase ale obiectelor.

2. Să se stabilească noi criterii de apreciere pentru selecționarea sportivelor în loturi, în general, și pentru lotul în vederea mondialelor, în special.

3. Pentru participarea la campionatele mondiale, în lotul pentru ansamblu să fie introduse gimnaste care să asigure omogenitatea atît în ceea ce privește conformația, cît și pregătirea de bază. Ținînd seama că cele mai multe șanse de a obține un loc fruntaș în această confruntare le avem cu exercițiul de ansamblu, acesta trebuie pregătit cu grijă și minuțiozitate și cu mobilizarea celor mai competente forțe în această direcție.

4. Pentru întrecerea individuală din campionatul mondial, regulamentul admite cîte trei participante din fiecare țară. Dintre cele mai bune gimnaste ale noastre, prin cît mai multe verificări obiective, trebuie selecționate cele trei reprezentante la campionatul individual. Intervalul dintre edițiile campionatului mondial de gimnastică artistică fiind de numai doi ani, se impune, ca o sarcină expresă, selecționarea acelor gimnaste care să asigure ascensiunea viitoare a acestei discipline.

Problemele gimnasticii artistice trebuie abordate cu mult simț de răspundere și patriotism, apreciind cum se cuvine valorile reale, descătușînd activitatea de jugul intereselor retrograde ale unor cluburi și de nepriceperea unor antrenoare. Federația de gimnastică trebuie să găsească timpul necesar pentru a scoate gimnastica artistică din impas și a o așeza pe un făgaș favorabil progresului, dezvoltării și afirmării interne și internaționale. Sacrificiile necesare, morale și materiale, trebuie făcute neabătut, cu hotărîre. Altfel, duș rece primit de curînd se va repeta și chiar amplifica. Să nu se mai întîmple ca o gimnastă de valoare, cum este Victoria Vilcu, să apară nepregătită la un important concurs internațional și să sufere un eșec ca cel de la Sofia.

prof. Ileana JIPA

CAMPIONATELE EUROPENE DE BOX

ACUM, ORI NICIODATĂ!

ION MONEA
văzut de AL. CLENCIU

Medaliatul cu argint la J. O. din Mexic, Ion Monea, și-a început cariera pugilistică în anul 1956 la „Tînărul dinamovist". Primul profesor i-a fost Traian Ogrinjeanu, care l-a pregătit pînă la seniorat, adică pînă în 1960, cînd a intrat pe mîna maestrului C. Nour. Sportiv dotat cu calități fizice deosebite, cu o viteză și o forță excepționale în lovituri, el s-a impus repede atenției specialiștilor, care au văzut în el pe marele campion. Primul titlu l-a cîștigat ca junior în anul 1958, la categoria semimijlocie. Din anul 1960, ca senior, a cucerit centura de campion la categoria mijlocie pînă în 1964. Din acest an a boxat la categoria semigrea, unde de fiecare dată a obținut titlul național.

Monea este apreciat pe plan internațional și orice evoluție a sa este urmărită cu deosebit interes. În anul 1960, a fost printre protagoniștii categoriei mijlocii la J. O. de la Roma, unde a obținut medalia olimpică de bronz. În 1964, la Tokio, nu a fost în cea mai bună formă, iar greutatea a început să-i facă neplăceri. Ca atare, după J. O. din capitala niponă, a hotărît să treacă la categoria semigrea. Măsura a fost bună, iar în anul 1968, pe meleaguri aztece. Ion Monea, în luptă cu cei mai buni semigrei, a urcat drumul greu pînă în finală! Dar, fiindcă se accidentase în întîlnirea precedentă cu polonezul Dragan (fractură a nasului), nu a mai putut susține meciul final cu sovieticul Pozniak, mulțumindu-se cu medalia de argint.

Și participarea la campionatele europene s-a soldat cu succese răsunătoare. În 1961, la Belgrad, a fost eliminat în sferturi, dar, în 1963 la Moscova, a ajuns pînă în finala categoriei mijlocii, unde a fost întrecut de excelentul Popenceko. Pentru „europenele" din 1965 nu a fost selecționat. În anul 1967 a participat la campionatele continentale care au avut loc la Roma și a cucerit medalia de bronz a categoriei semigrea.

După finala campionatului național din acest an, cînd a cucerit a zecea centură, l-am întrebat pe Ion Monea ce speră să obțină la campionatele europene. După cîteva secunde de gîndire, a răspuns hotărît: Acum, ori niciodată! Singura medalie pe care o țintesc este cea de aur. Indiferent ce adversari vor veni la București, va fi foarte greu să pierd pe teren propriu".

Cunoscîndu-i ambiția, seriozitatea în pregătire și viața sportivă pe care o duce, sperăm ca pronosticul lui să se adeverească.

Paul IOVAN

Pregătindu-se pentru „europene", boxerii noștri, reuniți într-un loc pitoresc la marginea Bucureștiului, împletesc orele de antrenament cu cele de destindere. Iată-i, în fotografie, sărind „capra", ceea ce înseamnă pentru ei o distracție, dar și un mijloc în plus de a-și dezvolta detenta, armă de bază în lupta aspră din ring.

Box-expo '69

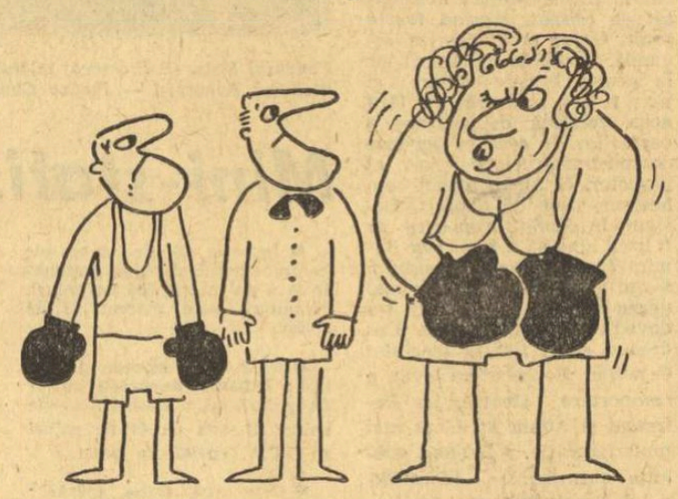

— Știți, soțul meu n-a putut veni.

desen de MIHAI GROSU

La intrarea patinoarului „23 August", radical transformat în vederea rundei prelungite a constelației pugilismului european, a apărut, alături de cunoscuta mănușă-afiș a C.E. o alta, debordantă de bună dispoziție, ca o mască antică de comedie. Pregnant acest portret-simbol, din care te „atacă" linia nasului, a ochilor și mai ales trăsătura largă o gurii în culori lumogene, stridente. S-a aruncat, cumva, mănușa provocării — celeilalte surate publicitare? Nicidecum! Afișul cu pricina reprezintă invitația grafică la **Expoziția de caricaturi** susținută de **Mihai Grosu** în cinstea evenimentului sportiv pe care-l găzduiește Bucureștiul.

Autorul nu este de loc străin de lumea boxului. Cu peste 10 ani în urmă, Mihai Grosu a îmbrăcat mănușile cu succes, devenind de două ori finalist la „mijlocie" în campionatul de juniori al Capitalei. Mai adăugăm că și-a început activitatea de caricaturist, cu un deceniu în urmă, la ziarul nostru, printr-un subiect pugilistic, cu asemenea lucrări figurind, mai tîrziu, la Salonul internațional al caricaturiștilor de la Varșovia (1964) și în Italia, la Salonul umoriștilor, de la Bordignera. Deci, avem de a face cu un recidivist înveterat, care în aceste zile se află în fața unei noi și mai complexe tentative pe panourile expuse în încăperea barului de la patinoar. Alături de aceste fantezii, graficianul ne va oferi zilnic **caricatura actualității C.E.**, care va consemna în tuș evenimentul la zi, ca și alte exhibiții pe hîrtie, inspirate de „ecranul" campionatelor.

Mihai Grosu se află în febra startului. În ce măsură îi va reuși întîlnirea cu publicul, cu miile de critici anonimi, cu ochii neiertători ai colegilor de breaslă? Cum va ieși el din „schimburile" ce le va susține cu unul dintre oaspeți, arbitrul **Guido Gesztődi**, reputat caricaturist sportiv, cunoscut de cititorii „Sportului", prin cîteva portrete de la naționale? Rămîne de văzut ce vor decide... judecătorii-arbitri. Noi salutăm utila și temerara inițiativă a tînărului grafician, dorindu-i să poată cobori treptele „ringului artistic" cu fruntea sus și — dacă se poate — să-l vedem în fiecare zi pe podiumul de premiere.

Neagoe MARDAN

AGENDA EUROPENELOR

La Casa de cultură din Giurgiu a avut loc duminică un simpozion cu tema „Boxul european", la care au participat componenții echipei naționale a României. Cu acest prilej, antrenorul emerit Ion Popa, împreună cu colegii săi Ion Chiriac, Lucian Popescu și Tedi Niculescu, au vorbit celor peste 600 de iubitori ai boxului din localitate despre succesele obținute în ultimii 25 de ani de pugiliștii români în competițiile internaționale la care au participat. Totodată, au fost făcute referiri la șansele boxerilor noștri fruntași în campionatele europene de la București.

TR. BARBALATA-coresp.

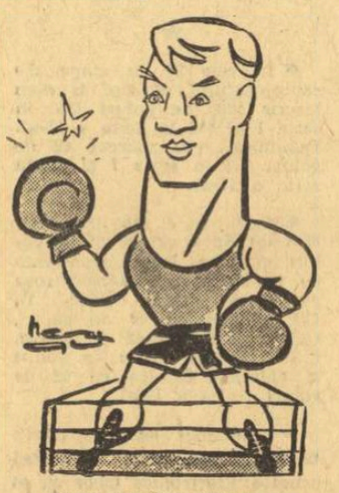

ALEXANDR VASIUȘKIN (U.R.S.S.)
văzut de NEAGU RĂDULESCU

Unsprezece fete frumoase, începînd de la... categoria semimuscă pînă la grea, vor invita la primul dans, în seara zilei de 8 iunie, pe noii campioni de box ai Europei. Prilejul îl oferă banchetul oferit de comisia de organizare, la restaurantul „Parc", imediat ce luminile se vor stinge definitiv deasupra ringului.

Maestrul Lucian Popescu a ținut să facă o remarcă: „După Toma Aurel, subsemnatul și Nicolae Giju, elevul meu Aurel Dumitrescu va fi cel de al 4-lea boxer român campion european al categoriei cocoș".

Polonia, prezentă la C.E. cu echipă completă

(Urmare din pag. 1)

mijlocie), campion al Turciei în 1969; Nazif Kuran (mijlocie), campion în 1969; Gulali Ozbey (grea), campion în 1969; antrenor: Bülent Katar; conducătorul delegației: Sefik Tetik.

Delegația Greciei: Solomos Panagiotis (muscă), campion al Greciei în 1969; Tsironis Dimitrios (pană), campion în 1969; Zaharopoulos Dimitrios (ușoară), campion în 1969; Ikonomakos Evangelos (semimijlocie), campion în 1969, medalie de aur la Jocurile Mediteraneene — 1967, participant la J.O. din Mexic; Yanopoulos Athanasios (mijlocie mică), campion în 1969; Alexopoulos Efstathios (semigrea), campion al Greciei, medalie de argint la Jocurile Mediteraneene — 1967, participant la J.O. din Mexic.

Delegația Poloniei (în ordinea categoriilor): Roman Rozek, de două ori campion al Poloniei; Arthur Olech, de două ori locul II la J.O. (Tokio și Mexic), de 4 ori campion al Poloniei; Ryszard Andruszkiewicz, de 2 ori campion al Poloniei; Jan Wadas, campion al Poloniei în 1968, component în echipa Poloniei la J.O. din Mexic; Ryszard Petek, locul II la campionatele naționale ale Poloniei din 1969, campion al Poloniei în 1964, campion european la cat. pană în 1967; Bogdan Jakubowski, campion de juniori al Poloniei în 1966; Zdzislaw Filipiak, de 2 ori locul II la campionatul Poloniei; Ștefan Skalka, de 2 ori locul II la campionatul Poloniei; Janusz Gortat, locul II la campionatul Poloniei din 1969; Lucjan Kreps, finalist la campionatul Poloniei; Ludwik Denderys, vicecampion al Poloniei în 1968, campion în 1969; rezerve: Edmund Montewski și Jan Kokoszka; antrenori: Pawel Szydlo și Zenon Stefaniuk; conducătorul delegației: Hieronim Mrozowski; medic: Jerzy Moskwa; masor: Stanislaw Zalewski.

Actualitatea internațională

FOTBAL PE GLOB

St. Gall a cucerit „Cupa Elveției"

„Cupa Elveției" a fost cîștigată de echipa St. Gall. În finală St. Gall a întrecut cu scorul de 2—0 (0—0) formația Bellinzona.

Vitoria Setubal învingătoare în S.U.A.

Turneul internațional organizat cu prilejul aniversării a 75 de ani de la înființarea orașului Palo Alto (California) s-a încheiat cu victoria formației portugheze Vitoria Setubal. În ultima zi Vitoria Setubal a dispus cu scorul de 1—0 (1—0) de echipa engleză West Bromwich Albion, Dukla Praga a învins cu 3—1 (1—1) pe Californian Clippers. Iată clasamentul final al turneului: 1. Vitoria Setubal — 5 p; 2. Dukla Praga — 3 p (5—4); 3. West Bromwich Albion — 3 p (4—4); 4. Californian Clippers — 1 p.

Real Madrid — Rapid Viena 4—2

Pe stadionul „Santiago Bernabeu" din Madrid, Real Madrid a dispus de Rapid Viena cu 4—2, prin golurile marcate pentru învingători de Grosso, Gento, Pirri și Velazquez.

„Cupa Portugaliei"

Rezultate înregistrate în sferturile de finală (meciuri tur) ale „Cupei Portugaliei": Cuf — Barrierense 3—0; Guimaraes — Academica 2—1; Sporting — Unio Tomar 2—0; Benfica — Belenense 1—0.

● În etapa a 33-a a campionatului olandez, Ajax Amsterdam a învins cu scorul de 1—0 pe Ado. În clasament conduce Feijenoord cu 55 puncte, urmată de Ajax — 52 puncte, etc.

Ion Ganea și Melania Decuseară au plecat la Leningrad

Săritorii de la trambulină Ion Ganea și Melania Decuseară au plecat la Leningrad pentru a lua parte la un important concurs internațional, alături de sportivi din Italia, U.R.S.S., Cuba, R. D. Germană, R. F. a Germaniei, Polonia, Spania și din alte țări.

Concursul atletic feminin de la Merano a fost cîștigat de echipa Elveției

ROMA 27 (Agerpres). — La Merano (Italia) s-a disputat un concurs internațional atletic rezervat echipelor feminine. Victoria a revenit atletelor elveține, care au totalizat în final 63,5 p; 2. R.F. a Germaniei — 53,5 p; 3. Iugoslavia — 46,5; 4. Cehoslovacia; 5. Italia; 6. Austria.

În proba de săritură în înălțime, sportiva elvețiană Beatrix Rechner a ocupat primul loc cu performanța de 1,77 m (nou record al Elveției). Proba de aruncarea discului a revenit Irinei Nemckova (Cehoslovacia) cu 50,04 m, iar cea de săritură în lungime atletei vest-germane Evi Weimar cu 5,82 m. Sprintera iugoslavă Mariana Lubej și-a adjudecat victoria în cursa de 100 m garduri, în 14.3.

Alte rezultate: 400 m plat: Donata Govoni (Italia) — 56,3; 100 m plat: Ria Huber (R. F. a Germaniei) — 12,2; suliță: Natașa Urbancici (Iugoslavia) — 54,92 m.

HANDBALIȘTII JAPONEZI AU EVOLUAT LA TIMIȘOARA

TIMIȘOARA 27 (prin telefon). — Selecționata de handbal a Japoniei a susținut o nouă întîlnire evoluînd în orașul nostru cu echipa Politehnica. La capătul unei partide dinamice, care a satisfăcut exigențele numerosului public spectator, victoria a revenit gazdelor cu scorul de 17—15 (8—7). Cîrlan (5) de la Politehnica și Kine (7) din selecționata japoneză au fost principalii realizatori. (P. ARCAN — coresp. princ.).

SCHIMBARE DE LIDER ÎN TURUL ITALIEI

Etapa a 12-a a Turului Italiei desfășurată pe ruta Scanno — Silvi Marina (180 km) a fost cîștigată de ciclistul italian Ugo Colombo în 5:00,38. Liderul Eddy Merckx sosind la 9 s de învingător a cedat tricoul roz italianului Schiavon.

Medicii recomandă prudență în adoptarea stilului lui Fossbury

Ultimul număr al revistei americane „MEDICAL TRIBUNE AND MEDICAL NEWS" publică un serios avertisment adresat atleților care practică săritura în înălțime și care vor să imite stilul campionului olimpic Dick Fossbury. Articolul, semnat de dr. Treacy O'Hanlan, chirurg ortoped cu o vastă experiență în domeniul medicinii sportive, înfățișează primejdiile pe care le încumbă săritura cu spatele utilizată de Fossbury. Studiile întreprinse au arătat că cea mai mică greșeală în aterizare, ca și folosirea unor materiale necorespunzătoare pe locul de aterizare (insuficient de elastice pentru a amortiza șocul căderii) pot provoca traumatisme ale coloanei vertebrale și chiar paralizii. Primejdia este, indiscutabil, mai acută în micile centre de atletism din școli, unde nu există nici antrenori specializați și nici saltele speciale din burete de cauciuc.

După cum scrie ziarul „LOS ANGELES TIMES", la aceleași concluzii a ajuns și un alt specialist, dr. Eugene Erikson, directorul unui spital din California, care a făcut o foarte atentă analiză a săriturilor lui Fossbury, folosindu-se printre altele și de filmul care prezintă stilul „Flop".

Așadar, foarte multă prudență în adoptarea stilului care i-a adus lui Fossbury titlul olimpic!...

Ultimele rezultate din „Cupa Davis"

S-au încheiat sferturile de finală ale „Cupei Davis" (zona europeană). Iată ultimele rezultate: Barletta: **Italia—Austria 5—0** (în ultima partidă de simplu Castigliano l-a învins cu 3—6, 6—1, 6—2, 6—1 pe Schultheiss); Monte—Carlo: **Monaco—Cehoslovacia 0—5** (Viviani—Zednik 0—6, 5—7, 3—6; Vatrican—Kukal 1—6, 1—6, 0—6); Eastboume: **Anglia—Irlanda 5—0** (în ultimul joc de simplu Stilwell a dispus cu 8—6, 6—4, 6—1 de Hickey); Bastaad: **Suedia—R.F. a Germaniei 1—4** (Bengtsson, Nerell—Kuhnke, Buding 3—6, 3—6, 3—6; Bengtsson—Bungert 11—9, 3—6, 3—6, 4—6; Lundquist—Huhnke 6—3, 6—3, 4—6, 7—9, 3—6).

În semifinalele grupei B, în care evoluează tenismanii români, se întîlnesc: Spania—România și U.R.S.S.—Italia.

AMERICANCELE AU CÎȘTIGAT „CUPA FEDERAȚIEI"

„Cupa federației internaționale de tenis", competiție rezervată echipelor feminine, s-a încheiat la Atena cu victoria selecționatei S.U.A., care în finală a dispus cu scorul de 2—1 de formația Australiei. Iată rezultatele înregistrate: Nancy Richey—Kerry Melville 6—4, 6—3; Julie Heldman—Margaret Smith Court 1—6, 6—8; Richey, Bartkowicz—Court, Tegart 6—4, 6—4. În semifinale, S.U.A. eliminase Olanda cu 3—0, iar Australia a învins cu același scor Anglia.

Succes românesc în concursul de tir de la Plsen

PRAGA 27 (Agerpres). — Pe poligonul din Plsen, unde vor avea loc în luna august campionatele europene de tir, a început un concurs internațional la care participă sportivi din R. F. a Germaniei, Iugoslavia, Polonia, România și Cehoslovacia.

Proba de armă liberă calibru redus, poziția culcat 60 de focuri, a fost cîștigată de trăgătorul român Ștefan Alerhand cu 597 de puncte, urmat de Sipek (Iugoslavia) — 596 p, Fandier (Polonia)—596, Kurka (Cehoslovacia)—595.

Clasamentul pe echipe: 1. România — 2372 puncte; 2. Cehoslovacia — 2371 puncte; 3. Iugoslavia — 2369 puncte.

Proba de pistol liber a revenit polonezului Malek cu 566 puncte, urmat de cehoslovacul Gromada — 560 puncte.

MILAN — AJAX AMSTERDAM, finala „Cupei Campionilor Europeni"

(Urmare din pag. 1)

introducere pentru că în seara acelei zile numeroși cetățeni, indiferenți față de fotbal dar — poate — revoltați pentru că erau deranjați din odihna lor, își puneau întrebarea: ce se va întîmpla dacă Milan va cîștiga finala? Va dura această manifestație pînă dimineața?

A doua zi, vineri, aceiași tifosi erau prezenți pe aeroport ca să-și întîmpine băieții. Cu ajutorul unor colegi, ziariști din Milano, am reușit să străpungem imensitatea masei suporterilor pentru a ajunge la antrenorul Nereo Rocco. Desigur, nu ne-a interesat comentariul său referitor la partida de la Manchester, în care își exprima nemulțumirea pentru „non fair-play-ul" lui Law, care i-a scos un dinte lui Rosato, și pentru faptul că portarul Cudiccini a fost victima unor obiecte aruncate pe teren, ci am dorit să-i aflăm părerea despre șansele formației sale în finala cu Ajax.

„Personal — a spus Rocco — am o părere foarte bună despre Ajax. Este o echipă care nu strălucește în tehnică, dar se evidențiază printr-o viteză derutantă și este capabilă de orice rezultat în compania unei formații de valoare mondială. Noi vom juca mai ofensiv decît la Manchester și veți vedea un alt Milan decît cel care a evoluat în returul semifinalei".

Cesare Maldini — antrenorul secund al milanezilor — s-a deplasat în Olanda pentru a studia jocul viitorilor săi adversari și s-a reîntors cu un adevărat volum de impresii. El a caracterizat cu următoarele cuvinte stelele Ajaxului: „Cruyff — tehnică excelentă, lansează șuturi surprinzătoare, orientare în joc cu plasament desăvîrșit în demarcări; Keizer — viteză excepțională; Danielsson — suedezul este omul care formează cuplul cu Cruyff: Hulshoff, Pronk (omul care-l va marca pe Rivera) și Vasovici sînt apărătorii de bază ai formației. Stilul de joc al olandezilor e simplu, dar eficace, așa că vom avea mult de furcă cu ei".

Din ziarele italiene am aflat și părerea lui Rinus Michels, acest „mag" al fotbalului olandez, care în mai puțin de trei ani a făcut din Ajax o veritabilă echipă minune: „Nu sînt prea optimist în ce privește rezultatul, pentru că Milan este o formație cu o mare experiență, dar o victorie a noastră nu este imposibilă. Știu că italienii au impresia că omul nostru nr. 1, Cruyff, este mai slab decît un Bobby Charlton sau Best. O asemenea părere îi va costa mult pe italieni...". Ex-internaționalul iugoslav Vasovici, acum la Ajax, se arată — însă — pesimist, dar tot el completează că „o victorie nesperată este întotdeauna mai prețioasă decît una așteptată cu certitudine".

Finala dintre Milan și Ajax Amsterdam va fi transmisă de postul nostru de televiziune cu începere de la ora 22,40.

Partida de azi suscită un interes deosebit: peste 15 000 de olandezi și 5 000 de italieni au solicitat bilete pe stadionul Bernabeu. „Marea finală care va opune pe de o parte tehnica italienilor și pe de alta jocul atletic al olandezilor" (cum caracterizează ziarul madrilen „Marca" acest joc) va fi condusă de spaniolul Ortiz Mendebil.

FINALELE „CUPEI CAMPIONILOR EUROPENI"

13.VI.1956	(Paris)	Real Madrid — Reims	4—3
30.V.1957	(Madrid)	Real Madrid — Fiorentina	2—0
29.V.1958	(Bruxelles)	Real Madrid — Milan	3—2
3.VI.1959	(Stuttgart)	Real Madrid — Reims	2—0
18.V.1960	(Glasgow)	Real Madrid — Eintracht Frankfurt	7—3
30.V.1961	(Berna)	Benfica — F. C. Barcelona	3—2
2.V.1962	(Amsterdam)	Benfica — Real Madrid	5—3
22.V.1963	(Londra)	Milan — Benfica	2—1
27.V.1964	(Viena)	Internazionale — Real Madrid	3—1
27.V.1965	(Milano)	Internazionale — Benfica	1—0
11.V.1966	(Bruxelles)	Real Madrid — Partizan Belgrad	2—1
25.V.1967	(Lisabona)	Celtic Glasgow — Internazionale	2—1
29.V.1968	(Londra)	Manchester United — Benfica	4—1 d.p.
28.V.1969	(Madrid)	Milan — Ajax Amsterdam	?

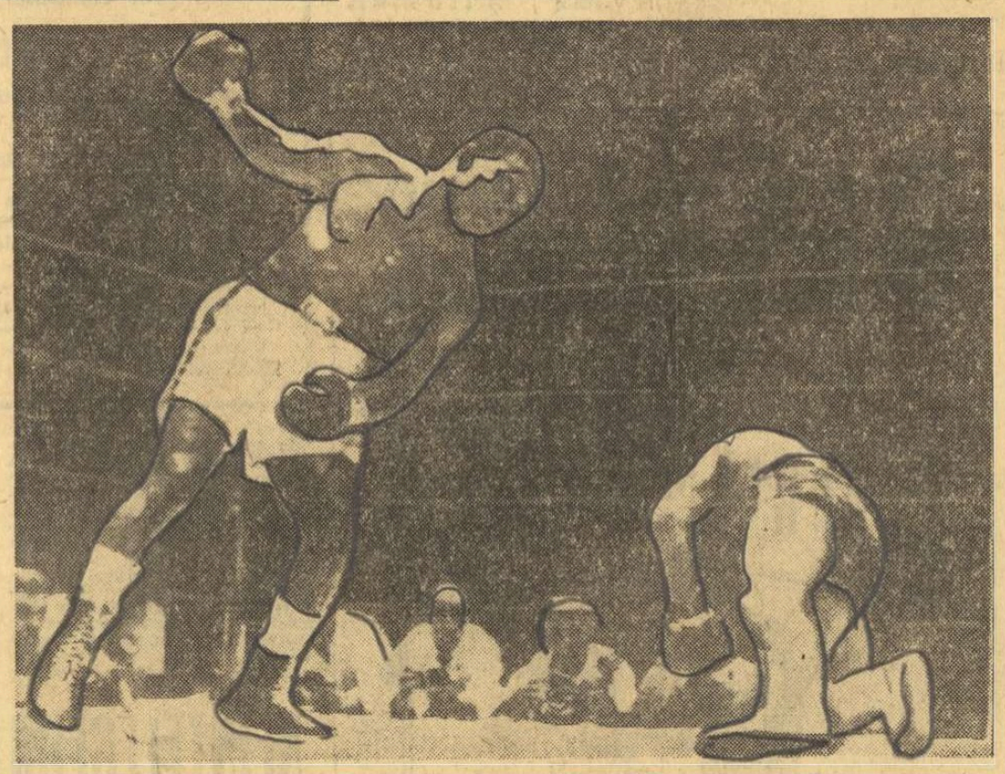

Benvenuti trimis la podea de Dick Tiger, dar...

Campionul mondial de box la cat. mijlocie, Nino Benvenuti, a întîlnit la New York, în 10 reprize, pe semi-greul Dick Tiger. Pugilistul italian a fost net învins la puncte, dar el motivează comportarea sa slabă prin faptul că s-a accidentat la mîna dreaptă în prima repriză. ÎN FOTOGRAFIE: Benvenuti trimis pentru o clipă la podea de Tiger. (Telefoto: A.P.-AGERPRES)

LA ÎNCHIDEREA EDIȚIEI

DOUĂ REZULTATE BUNE ALE TENISMANILOR ROMÂNI LA ROLAND GARROS

MĂRMUREANU ELIMINĂ PE PIETRANGELI, IAR ȚIRIAC PE KALOGHEROPOULOS

PARIS, 27 (prin telefon). — În a doua zi a campionatelor internaționale de tenis ale Franței, care se desfășoară la stadionul Roland Garros, un remarcabil rezultat a fost obținut de jucătorul român Petre Mărmureanu, care l-a eliminat pe primul tenisman al Italiei, celebrul Nicola Pietrangeli. Românul a cîștigat în trei seturi: 6—3, 6—3, 6—2. O victorie categorică a fost obținută și de Ion Țiriac, care l-a eliminat pe tenismanul grec N. Kalogheropoulos, la scorul de 6—2, 7—5, 6—0. În meciul următor, Țiriac întîlnește pe învingătorul dintre Santana și Drysdale.

Alte rezultate din primul tur, la simplu masculin: Mulligan — Palman 6—3, 6—4, 6—4; Gulyas — Gorman 6—3, 5—7, 6—1, 8—6; Ruyer — Segal 6—2, 6—2, 6—2; Zednik — Ivanov 6—0, 6—2, 6—4; Franulovici — Detroyé 6—1, 6—2, 6—3; Carmichael — Olmedo 9—7, 6—4, 6—0.

Au fost fixați capii de serii la dublu masculin: 1. Newcombe — Roche, 2. Rosewall — Stolle, 3. Laver — Emerson... 7. Țiriac — Năstase, 8. Gimeno — Santana, 9. Ashe — Pasarell.

RODICA REICHER PRINTRE FRUNTAȘELE TURNEULUI DE ȘAH DE LA PIOTRKOW

După cinci runde, în turneul internațional feminin de șah de la Piotrkow (Polonia), pe locul întîi se află Asenova (Bulgaria) cu 4½ p, urmată de Rodica Reicher (România) și M. Litmanowicz (Polonia) cu 3½ p, Szilye (Ungaria) cu 3 p. A doua reprezentantă a țării noastre în acest turneu, Maria Pogorevici, se află pe locul șapte, cu 2 p.

TELEX · TELEX

După 7 runde, în turneul internațional de șah de la Luhacovice (Cehoslovacia) conduc marii maeștri internaționali Hort (Cehoslovacia) și Korcinoi (U.R.S.S.) cu cîte 5½ p, urmați de Drimer (România), Keres (U.R.S.S.), Smejkal (Cehoslovacia) — 4½ p.

În runda a 7-a, șahistul român Drimer (cu piesele negre) a remizat cu marele maestru sovietic Paul Keres.

■

Din cauza proiectatei debarcări pe lună a doi membri ai echipajului „Apollo 11" (debarcare prevăzută pentru 20 iulie), meciul triunghiular de atletism S.U.A. — U.R.S.S. — Selecționata Britanică, programat inițial la 19 și 20 iulie la Los Angeles, va avea loc în același oraș la 18 și 19 iulie.

■

După trei etape, în Turul ciclist al Angliei pentru amatori pe primul loc se află rutierul olandez P. Oosterhof; 2. Den Hertog — la 1:27, 3. Dalley — la 2:05, 4. Jasinski — la 2:17 etc.

Etapa a 3-a, desfășurată pe 116 km, a fost cîștigată de Oosterhof, în 3h 00:01.

■

La Halle (R. D. Germană) în meci amical de baschet între reprezentativele feminine ale R. D. Germane și U.R.S.S., baschetbalistele sovietice au învins cu 95—74.

■

În cursa ciclistă a celor șase provincii, care se desfășoară în Franța, după două etape conduce belgianul Ferdinand Bracke, urmat de Poulidor — la 10,0 și Anquetil — la 28,0. Bracke a cîștigat etapa a 2-a a competiției (87 km în 1h 55:32).

■

Pe traseul de la Indianapolis, în cadrul antrenamentelor pentru cursa automobilistică de 500 mile, A. Y. Foyt a stabilit un nou record de viteză. El a desfășurat pe o distanță de 16 km o medie orară de 274,108 km. Denis Hulme a obținut al doilea rezultat, cu o medie orară de 265,689 km.

Tiparul I. P. „Informația", str. Brezoianu nr. 23—25, București

40368

PROLETARI DIN TOATE ȚĂRILE, UNIȚI-VĂ!

Redacția și administrația: str. Vasile Conta nr. 16, tel. 11.10.05, interurban 72 și 286. Telex sportrom buc. 180.

sportul

4 pagini 30 bani

Anul XXV — Nr. 558 (5992) ZIAR AL CONSILIULUI NAȚIONAL PENTRU EDUCAȚIE FIZICĂ ȘI SPORT Joi 29 mai 1969

Ieri, în prima manșă a semifinalelor „CUPEI ROMÂNIEI" la fotbal

LA BUCUREȘTI

DINAMO A ÎNTRECUT CATEGORIC PE CHIMIA SUCEAVA: 5—1 (3—1)

LA CONSTANȚA

FARUL A DISPUS LA LIMITĂ DE STEAUA: 3—2 (3—1)

Citiți în pagina a 4-a cronicile acestor două meciuri

Este minutul 16. Sălceanu concretizează, în sfîrșit, dominarea dinamovistă, deschizînd scorul. Portarul oaspeților va fi obligat să scoată, pentru prima oară, mingea din plasă.

Foto: V. BAGEAC

Echipa Franței în Turul ciclist al României

Prin intermediul antrenorului Robert Oubron, Federația franceză de ciclism a informat Comisia de organizare a Turului României că la a XVIII-a ediție va fi prezentă și o puternică reprezentativă a Franței.

CONSECINȚELE SUBORDONĂRII

S-a împlinit un deceniu de cînd, în trei mari orașe ale țării, București, Timișoara și Brașov, au luat ființă primele licee cu program de educație fizică. Concepute inițial ca așezăminte menite să pregătească cadre pentru învățămîntul de specialitate (în sfera atributelor lor a apărut, mai recent, și acela de pepiniere ale performanței) aceste școli au trezit un legitim interes în rîndul elevilor, al părinților, căpătînd un credit nelimitat, dar descoperit într-o bună măsură. Fiindcă dezvoltarea rețelei unor asemenea școli (în prezent numărul lor a ajuns la 16) n-a fost însoțită prompt și de crearea unor condiții corespunzătoare. În afara liceelor cu program de educație fizică din orașele amintite inițial, doar unul singur, cel din Galați, a beneficiat de un regim normal de existență, ca unitate de învățămînt independentă. Restul (deci, marea majoritate) funcționează ca secții pe lîngă licee de cultură generală. Altfel spus, ele se găsesc într-un raport de subordonare, și ca buget, și ca schemă de încadrare a profesorilor și ca posibilități de desfășurare a activității practice.

Consecințele acestei subordonări sînt în toate cazurile ușor de ghicit. În ciuda faptului că elevii dispun de un număr sporit de ore de educație fizică (în raport cu colegii lor de la celelalte licee), avantajele nu se resimt.

Așa stînd lucrurile, trebuie înțelesi profesorii de educație fizică de la aceste licee care, neputînd să-și pună în valoare priceperea și experiența, obsedați de primejdia blazării, se transferă la alte unități școlare, provocînd — cum nu este firesc — o fluctuație a cadrelor. Citeodată se ajunge la soluții ca acelea cînd inspectoratele școlare nu încadrează profesorii de specialitate cei mai îndreptățiți (și ca pregătire metodică și ca stagiu în activitatea practică), oameni care renunțînd la comoditate au acceptat deliberat să se înhame la o treabă foarte serioasă. Este, într-un fel, o concesie la capitolul exigență. De aici, un adevărat carusel al slăbiciunilor, în stare să anuleze principiul care i-a călăuzit pe inițiatori.

Cînd vine vorba de eficiența acestor școli, mulți sînt înclinați să facă referiri și comparații cu fostele S.M.T.C.F.-uri. Este limpede: pentru epoca respectivă S.M.T.C.F.-urile și-au dovedit pe deplin utilitatea. Acum, însă, este epoca LICEELOR CU PROGRAM DE EDUCAȚIE FIZICĂ. Dar, pentru realizarea multiplelor obiective ce le stau în față, dificile prin esență, eliminarea principiului de subordonare față de alte școli (chiar dacă o asemenea operație presupune unele eforturi) apare ca imperios necesară. Altminteri se ivește întrebarea: pentru ce au mai fost create?

Este una din condițiile de natură să favorizeze creșterea în proporție geometrică a numărului reprezentanților liceelor cu program de educație fizică în loturile României la viitoarele mari competiții internaționale. S-ar evita ca un asemenea obiectiv major să rămînă, pentru încă un deceniu, o ficțiune.

Tiberiu STAMA

BUCUREȘTI 31 V — 8 VI Campionatele europene de box

Pugiliștii francezi, la cîteva minute după sosirea pe aeroportul Băneasa

Foto: B. VASILE

IERI, SOSIRE MASIVĂ A PARTICIPANȚILOR

În cursul zilei de ieri, au sosit în Capitală încă zece delegații participante la campionatele europene de la București:

Danemarca: Jens Erik Groth (muscă), campion al Danemarcei în 1969, campion al Scandinaviei în 1969; Peter Christiansen (pană), campion în 1969; Erik Sivebaek (ușoară), campion în 1969; Henning Olsen (semimijlocie), a susținut 147 meciuri din care 98 victorii; Tage Nielsen (mijlocie), campion în 1969, de 9 ori internațional; Ralf Jansen (semigrea), campion în 1969, campion al Scandinaviei în 1967 și 1969, de 10 ori internațional; Claus Schunck (grea), campion în 1969, campion al Scandinaviei în 1969, de 3 ori internațional.

Austria: Ștefan Kobli (muscă), 30 de partide susținute, 22 victorii; August Lorbek (pană), campion al Austriei în 1968; Alfred Zach (semiușoară), campion în 1968 și 1969; Georg Molnar (semimijlocie), campion în 1965, 1966 și 1969; August Egle (mijlocie mică), 72 meciuri susținute, 51 victorii; Günther

(Continuare în pag. a 4-a)

SUCCES CANDIDAȚILOR LA ECUSONUL A.I.B.A.!

Ieri dimineață a început examenul arbitrilor care candidează la obținerea ecusonului A.I.B.A. Comisia examinatoare este alcătuită din R. Lisowski (Polonia), K. Gradopolov (U.R.S.S.), Eduard Pospișil (Cehoslovacia), Resko (Finlanda) și Krause (R.F.G.). Prima parte a examenului a constat din probe teoretice. Cei cinci candidați români — M. Voiculescu, C. Paraschivescu, A. Rișat, V. Șchiopu și P. Mihelfi, au intrat în concurs ieri după amiază. Azi sînt prevăzute probele practice. Ele vor avea loc în sala Floreasca, de la ora 17, cînd se va organiza o interesantă gală de box pe afișul căreia figurează 17 meciuri. Deciziile și arbitrajele în ring vor fi date de cei 21 de arbitri care-și susțin examenul de oficiali A.I.B.A. Buletinele vor fi analizate de comisia organizatoare, la care se adaugă în calitate de observator, dl. H. R. Banks (Anglia), secretar al A.I.B.A. La buna desfășurare a examenelor își aduce contribuția și arbitrul nostru internațional, Constantin Chiriac, delegatul F. R. Box.

★

În noua sală de atletism de la „23 August" s-au montat 7 ringuri pentru antrenamentele boxerilor străini. Ele sînt compartimentate prin pereți de PFL, astfel că antrenorii și elevii lor pot lucra liniștiți, feriți de ochi indiscreți.

★ ★

În fiecare... cușetă există un ring, doi saci cu nisip, minge pară, oglindă etc. Aceste amenajări speciale l-au determinat pe dl. Georges Lantzidis (arbitru grec) să ne mărturisească entuziasmat: „totul e magnific"...

SUCCESUL TINERILOR POPICARI

Timp de trei zile s-a desfășurat la Nürnberg campionatul european de popice rezervat juniorilor. Tinerii popicari români au avut o comportare remarcabilă clasîndu-se printre frunțași: Voicu locul 2 cu 1763 p.d., Băiaș locul 3 cu 1755 p.d., Silvestru locul 4 cu 1748 p.d., și Tismănaru locul 6 cu 1732 p.d. Titlul de campion a revenit concurentului vest-german Arendt cu 1764 p.d.

SIRENELE DE PE MALUL LACULUI

Cabana e în dreapta mea. În stînga sînt terenurile de tenis. Toate patru, pustii, cu plasele grele, ca năvodul după muncă. În față e Herăstrăul. Dincolo — literele roșii ale „Pescărușului". Intru în cabană. Nu e nimeni. Un șah cu piese căzute. O masă de ping-pong cu o minge spartă, ca oul lui Columb. Un biliard cu tacuri fără pluțe — urme ale unor mari bătălii...

Mă duc să-i găsesc pe boxeri. Dinspre șoseaua Nordului se aud izbituri. Am impresia că e un sac lovit în dușmănie. La zidul de piatră, o fată încearcă să deprindă meșteșugul lui Țiriac, deși înserarea ascunde mingea cea sură. Iată-i!

Alexe izbește, într-adevăr, în sacul greu. Lîngă el, Ciucă își asmute pumnii spre o pară nevinovată. Stumpf, îmbrăcat în roșu și negru, aleargă pe loc, cu mișcări de țap pus pe șotii. Covaci își oferă brațul doctorului Radovici. Am impresia că îl distrează mica pompă a aparatului de luat tensiunea. Pușcaș șade nemișcat, ca Scribul. Pare că numără puținele mingi reușite ale fetei cu mica fustă plisată.

E aproape întuneric. Dinspre tufe apare Lucian Popescu împreună cu Aurică Dumitrescu. Mezinul pare foarte nervos. „Ce-i cu tine, Aurică?" — îl întreabă meșterul Lucian. „Nu mă simt bine. Așa-s eu cînd dorm după masă". „Nu-i asta, Aurică. Îți trebuie încă două reprize de săriturl la coardă".

Și jocul începe. Trupul firav al adolescentului se zbate cuprins parcă de friguri. Coarda șuieră. Nici nu știu cum găsește loc să se furișeze pe sub tălpile lui Aurică. Viteza crește. Coarda nu se mai vede. Lucian Popescu duce ceasul aproape de ochi. Vede greu. S-a întunecat. Apoi anunță: „20 de secunde!" Aurică smucește coarda, cu mișcări de jongler, cînd în dreapta, cînd în stînga, și izbește cimentul trotuarului.

La „10 secunde", învingătorul lui Pometcu este cuprins de delirium. Ultimele cinci secunde sînt de-a dreptul furioase. Aurică pare un armăsar speriat în boxă.

— Cum e, puștiule?

— Acum mă simt foarte bine, meștere.

— Nu-i așa că nu e somnul?

— Nu e somnul. O să trebuiască să dublez încălzirea.

— E tare bine că ți-ai dat singur seama, Aurică.

★

Ne uităm la televizor. Ben Quick e supărat. Apoi îi trece. O sărută pe văduva blondă. O, dacă ar fi prietenii mei, fotbaliștii, Ben n-ar îndrăzni s-o sărute pe văduva blondă. I-ar fi rușine. Boxerii, însă, îi dau pace. Nu vorbește nimeni. Să fie oboseală? Poate...

★

Joc biliard cu Calistrat Cuțov. Are degete fine. Nu prea știe jocul Cuțache al nostru, deși e brăilean, dar încearcă lovituri teribile, „la adunare". Ochii lui albaștri ard, iar în clipa în care tacul izbește bila, devin, pe neașteptate, șuri. Ochi de lup...

Antrenorul Popa se apropie de masa noastră:

— Nu vii la masă, Cuțov?

— Nu, maistre. Astă seară nu mănînc nimic.

Să fie oboseală?

Nu. E una din bucuriile boxului.

★

Am intrat în dormitor. Pușcaș își potrivește pătura. Pune și un semn de carte. Cartea e de Theophile Gautier: „Căpitanul Fracasse".

— Am auzit, dragă Pușcaș, că ești campionul calmului.

— Nu e chiar așa.

— Dacă nu e chiar așa, ia spune-mi, cu cine ai vrea să intri în primul tunel?

— Mi-e totuna. Dacă e să ne batem, e cam totuna dacă te bați în prima zi sau într-a treia.

— Bine, dar bronzul?

— Așa-i, aveți dreptate. Uitasem.

— Asta-nseamnă că „e chiar așa", Ghiță...

Ieșim din dormitor. Pe patul lui Aurică Dumitrescu — „Povestea bombei atomice".

— Pe ăsta-l frig tălpile, Ghiță.

Ioan CHIRILĂ

(Continuare în rag. a 4-a)

DIN CARNETUL „DE ANTRENAMENT" AL LUI NEAGU RĂDULESCU

SOLOMOS PANAGIOTIS (Grecia)

ARTHUR OLECH (Polonia)

Ședințele comisiilor A. I. B. A.

Controlul antidoping

În timp ce la patinoar se fac ultimele retușuri pentru ca cocheta arenă să găzduiască în condiții optime campionatele europene, la Centrul de medicină sportivă aflat în imediata vecinătate a patinoarului a avut loc ieri dimineață ședința comisiei medicale a A.I.B.A., în cadrul căreia medici sportivi din Finlanda, Suedia, Anglia, Polonia, U.R.S.S., R.D.G., România etc. au dezbătut probleme profesionale, care bineînțeles au tangență cu întrecerile pugilistice de la București.

Selecționînd problemele ce au fost dezbătute la Centrul de medicină sportivă, trei dintre ele ni se par demne de reținut. Este vorba în primul rînd de controlul antidoping ce se va efectua zilnic, prin sondaj, la cîte patru boxeri. Analiza probelor se va da în 8—12 ore de la efectuarea sondajului. S-a hotărît, de asemenea, ca în timpul campionatelor să existe un juriu medical permanent, alcătuit din dr. Ulmark (Suedia), dr. Blonstein (Anglia) și dr. Ionel Stănescu. În sfîrșit, a fost stabilită data simpozionului sportiv medical: 4 iunie.

Campionate europene de juniori?

Tot ieri a avut loc ședința Comisiei tehnice. La primul punct al ordinei de zi, tov. C. Petroșeneanu, secretarul general al F.R. Box, a prezentat o informare cu privire la organizarea campionatelor europene de la București. Apoi, s-a luat în discuție utilitatea competiției „Emile Gremaux", apreciindu-se faptul că aceasta nu a dus totdeauna la dezvoltarea boxului în unele țări. Comisia tehnică a hotărît să propună Biroului regional european organizarea campionatelor continentale de juniori. Prima țară care s-a oferit să găzduiască această întrecere este Ungaria, în 1970. Urmează ca Biroul regional european să aprobe azi înlocuirea Cupei „Emile Gremaux" cu campionatul european de juniori. În caz că se va aproba, un colectiv din care vor face parte și reprezentanți ai României va redacta regulamentul.

Eddy Merckx și Felice Gimondi, doi dintre protagoniștii Turului Ital., a căror dispută pentru victoria finală este așteptată cu mult interes

Telefoto: A.P.-AGERPRES

În pagina a 3-a SPORTUL ÎN LUME

La semicerc...

● Ce echipe au promovat în divizia B ● Sancțiuni în finalul campionatelor ● Cînd se vor efectua transferările pentru sezonul viitor ● Duminică după meciul Dinamo—Steaua, festivitatea de premiere

● S-au încheiat turneele de calificare pentru divizia B și, într-una din ultimele sale ședințe, Comisia de competiții a F.R.H. și-a rezervat o bună bucată de timp pentru omologarea rezultatelor și pentru discutarea numeroaselor — poate prea numeroaselor — contestații depuse în această competiție. În final, comisia a stabilit că pentru ediția viitoare a campionatului diviziei B s-au calificat următoarele formații: SPARTA MEDIAȘ, UNIVERSITATEA IAȘI, TRICOUL ORADEA și VOINȚA BUCUREȘTI (feminin); CHIMIA TR. MĂGURELE, VOINȚA M. CIUC, INDEPENDENȚA SIBIU și A.S.A. PLOIEȘTI (masculin).

● În legătură cu corectitudinea arbitrilor ajutători (scoreri, cronometrori) ni s-a semnalat un caz interesant. La meciul **Cauciucul Oraș Gh. Gheorghiu-Dej — A. S. A. Tg Mureș** pe foaia de arbitraj a fost înscris rezultatul 9–8 în favoarea primei echipe. În realitate partida se încheiase la egalitate: 8–8. Pe baza raportului arbitrilor de centru, Comisia de competiții a omologat meciul cu rezultatul real: 8–8. Ne întrebăm, însă, dacă asemenea practici nu ar trebui aspru sancționate, mai ales pe plan local? Să fie oare satisfăcuți handbaliștii de la Cauciucul, că valoarea lor a fost confirmată doar printr-o trăsătură necinstită din condei?

● Ultimele etape ale campionatelor divizionare au prilejuit, din păcate, îngrijorător de multe manifestări de indisciplină, unele dintre acestea fiind — pe bună dreptate — considerate chiar acte de huliganism. Comisia de disciplină a federației a intervenit prompt, dictînd sancțiuni atît pentru jucătorii vinovați, cît și pentru secțiile din care ei fac parte. Firește, în aceste rînduri, ne vom opri numai la acele pedepse care merită a fi discutate pentru valoarea lor educativă. Astfel, jucătorul **Vasile Hovirneanu** (Rafinăria Teleajen), care cu cîteva luni în urmă intra în vederile selecționerilor lotului reprezentativ a comis, în repetate rînduri, acte de indisciplină. După o primă sancțiune de suspendare pe 4 etape, el a primit o nouă pedeapsă: suspendare pe 6 luni. Tot pe 6 luni au fost suspendați și jucătorii **Claudiu Cervenca** și **Ion Bogolea** (Dinamo Bacău), tocmai în momentul în care numele lor începuseră să fie rostite tot mai des, în momentele cînd se discută alcătuirea diferitelor loturi reprezentative. Nu este oare păcat că acești jucători — și alții ca ei — se exclud singuri de pe listele celor mai buni handbaliști?

● Interesant ni se pare cazul jucătorului **Gheorghe Bucu** (Gloria Arad) care, fiind spectator la un joc, și-a permis să insulte arbitrii, motiv pentru care a primit o suspendare pe 6 luni.

● Din nou, printre cei pedepsiți de Comisia de disciplină a federației se numără și unii antrenori. Vom continua să publicăm, cu precădere, aceste sancțiuni, tocmai în dorința de a-i face să înțeleagă că actele lor de indisciplină sînt mai grave decît cele ale jucătorilor de a căror educație se ocupă. În ultima ședință au fost sancționați antrenorul **Ștefan Andreescu** (Politehnica București) cu avertisment și antrenorul **Constantin Osman** (C.I.L. Tr. Severin) cu suspendarea definitivă de la orice activitate. Cazul antrenorului C. Osman a făcut obiectul unui material publicat de ziarul nostru, așa încît faptele lui sînt cunoscute.

● Ca urmare a incidentelor petrecute la terminarea jocului masculin de divizia A **Timișul Lugoj — Politehnica Galați**, cînd arbitrii acestei partide au fost molestați de o parte din public, s-a hotărît suspendarea terenului din Lugoj pe o perioadă de 6 etape. Adică, ultimele 2 etape din actuala ediție a campionatului și primele 4 etape din ediția viitoare, cînd **Timișul Lugoj** va activa în divizia B. Echipa **Timișul Lugoj** își va disputa meciurile la Timișoara, cu excepția situațiilor cînd urmează să joace cu formații timișorene. În acest caz partidele vor avea loc la Arad. Această sancțiune — foarte aspră, este drept — va convinge, credem, pe spectatorii recalcitranți din Lugoj și din alte orașe că lovirea arbitrilor are de fapt efectul unui... bumerang!

● Pentru sezonul competițional 1969/1970 s-a stabilit ca transferările să se efectueze între 15 și 30 iulie 1969. **În comunicatul dat de federație se precizează că actele de transferare ale sportivilor care vin sau pleacă din secții de handbal cu echipe divizionare (seniori, juniori sau școlari), precum și cele ale sportivilor care se transferă dintr-un județ în altul se vor rezolva numai de federație.**

● Duminică, după cum se știe, se va desfășura ultima etapă a campionatelor divizionare. Cu acest prilej, în Capitală, vor avea loc două partide deosebit de importante: DINAMO–STEAUA (masculin) și CONFECȚIA–UNIVERSITATEA TIMIȘOARA (feminin). Meciurile, ale căror rezultate nu mai pot influența lupta pentru titlu, victoriile finale revenind echipelor **Steaua** și, respectiv, **Universitatea Timișoara**, vor fi urmate de festivitatea de premiere. Cele două meciuri au loc în cuplaj, de la ora 10, pe terenul din parcul sportiv Dinamo.

Curier rugbystic

C.F.R. Brașov a întrecut Selecționata de juniori a R.D.G.

BRAȘOV, 28 (prin telefon). — Divizionara B din localitate, C.F.R., a întrecut Selecționata de juniori a R.D. Germane cu 6—3 (6—0) prin punctele înscrise de Solomon (lovitură de pedeapsă) și Pertog (încercare), respectiv de Wegens (încercare) pentru oaspeți. Meciul, viu disputat, a dat cîștig de cauză plusului de experiență al brașovenilor. (V. Săcăreanu — coresp.).

În meci contînd pentru divizia A: CONSTRUCTORUL — ȘTIINȚA PETROȘENI 3—15 (3—5).

★ ★ ★

● Nu de mult, la Berlin a avut loc un turneu internațional de rugby la care a fost prezentă și o echipă din țara noastră, cea a Șantierelor Navale Oltenița. Comportîndu-se excelent rugbyștii români au terminat victorioși în toate cele trei întîlniri susținute: 34—3 (16—3) cu Lokomotive Leipzig, 28—0 (6—0) cu Lokomotive Berlin și 16—6 (8—6) cu Post Berlin. Rugbyștii din Oltenița au avut cei mai activi jucători în Ionescu, Diaconu și Omer Spirea. Ș. N. Oltenița este antrenată de Gr. Aman.

● Echipa franceză Rugby Club din Toulon, care trebuia să joace în România, în prima jumătate a lunii iunie, a anunțat că este nevoită să-și amîne turneul din motive de forță majoră.

● Selecționata de rugby juniori a R. D. Germane, care și-a început turneul în România, va juca vineri la București cu reprezentativa de juniori a Capitalei, iar duminică 1 iunie, cu XV-le similar al clubului Rapid.

● Astăzi (joi), pe stadionul din șoseaua Olteniței, echipa T. J. Gottwaldov va susține cel de-al doilea meci din cadrul turneului întreprins în România, jucînd cu formația Constructorul București. Meciul va începe la ora 16,30.

De notat că echipa din Gottwaldov activează în prima divizie a campionatului Cehoslovaciei în care ocupă locul 8.

TELEcronica

U. T. A. ȘI EVIDENȚELE

Evenimentul săptămînii a fost un meci de fotbal românesc în care s-au marcat 7 goluri. N-am mai văzut de mult așa ceva pe micul ecran — iar cîteva din cele șapte „boabe" au fost prinse foarte bine. Golul ultim al lui Lereter cred că a fost lucrat pentru televiziune și-ar putea înlocui în genericul emisiunii sportive secvența de fotbal cu acel celebru autogol. Gol de vis. În general, Dinamo—U.T.A. a fost lucrat cu plăcere de operatori și regie, deși s-ar putea încerca mai stăruitor și fără frică grosplanurile în momentele de tensiune. La 2—2, undeva, departe, Bazil Marian se chinuia pe tușă. Chinul lui ne-a rămas străin — doar instinctul ochiului nostru îl bănuia. Aparatele n-au alergat într-acolo. Fotbalul n-are transfocator. Transfocatorul rămîne la dispoziția reporterilor care caută drame familiale, intelectuali care-și bat părinții, copii rătăciți, mame ignorate, fel de fel de lucruri serioase și grave. Bazil Marian blestemînd divina relaxare, un om înfricoșat de ceea ce fac alți 11 la 2—0 și 4—2, — nu e o dramă familială, de acord. Dar poate că merită citită și o față de om surprinsă în momente „neserioase", ca acel 2—2 de la 2—0.

Într-adevăr, dacă cineva a fost serios duminică — serios pînă la a-ți pișca sufletul de emoție, serios pînă la un spectacol patetic — acela a fost liderul. Pînă la pauză, pînă la acel limpede 2—0 dinamovist, eram convins nu numai că U.T.A. nu va cîștiga campionatul, dar — cum zicea Priescu, cu o brutalitate exagerată care niciodată nu mă încîntă — că nici n-ar trebui să-l ia spre folosul Fotbalului românesc. După repriza doua, dați-mi voie să mă mai gîndesc, deși cine nu știe cum ne pot intimida și șantaja marile cuvinte scrise cu litere mari: folos, fotbal... (Ați citit „F"-ul lui D. R. Popescu? Nu-l scăpați! E un roman dificil, bun, dar nu vă speriați: e și cu fotbal!)

Evident, toți știm ce e în folosul Fotbalului românesc. Evident, Dinamo e mai bună ca U.T.A. Evident, U.T.A. e o echipă ușurică pentru competițiile grele europene și cînd mă gîndesc la Domide lîngă un Facchetti sau Moț lîngă Stiles, mă rog simultan cerului. Dar nu spuneam așa și de Dumitrache (ce gol de clasă engleză, duminică, pe Dinamo, „chapeau bas, monsieur Dumitrache"!) înainte de 15 ianuarie, cînd îl puneam în cosmarurile noastre lîngă Charlton? Se întîmplă un fenomen minunat în fotbal, în sport: omul se împotrivește evidențelor apăsătoare, paralizante. Asta a făcut U.T.A. duminică — și nu cunosc altă echipă românească dispusă a se angaja atît de sincer în cea mai afurisită luptă, lupta împotriva evidențelor. U.T.A. are suflet, demnitate, putere de a sfida inferioritatea, ca să nu mai spun că niciodată nu mi-a fost rușine cu „tehnica de Arad". Mă gîndesc deci — fără a mă decide — dacă nu ar fi spre folosul Fotbalului nostru ca tocmai o asemenea echipă să cîștige anul acesta campionatul. Pentru mulți e evident că U.T.A. l-a și pierdut. Dar dacă U.T.A. nu acceptă nici această evidență?

Știu că pot fi socotit aventurist, sufletist, sentimentalist sau mai știu ce — dar mă întreb dacă fotbalului nostru nu i-ar fi necesare, din cînd în cînd, asemenea aventuri sentimentale și sufletiste... Că tot judecînd strîns și fără suflet, am văzut ce am avut de văzut. Și, la urma urmei, vorba lui Adrian Păunescu, mai dați-ne pace: U.T.A., duminică, la televizor, a fost memorabilă.

BELPHEGOR

„Dreptul" reintră în drepturi

Total salutară inițiativa clubului sportiv Universitatea București (de fapt, și mai precis, a prof. I. Petruțiu, antrenorul echipei masculine „U") de a organiza un turneu în nocturnă pe terenul propriu cunoscut mai mult sub vechiul nume — „Drept". Salutară în primul rînd pentru că, în acest fel, s-a asigurat (este drept, pentru o perioadă scurtă), o activitate competițională formațiilor fruntașe din Capitală: în al doilea rînd pentru că respectivei întreceri i s-a ales un cadru atît de plăcut ca cel al „Dreptului", bază care cu două decenii în urmă a cunoscut o adevărată glorie.

Se poate spune, deci, că începutul a fost făcut. Este de dorit, însă, ca inițiativa să nu rămînă singulară. Celelalte cluburi bucureștene pot urma exemplul celui universitar pentru a organiza, și ele, întreceri pe „Drept". La rîndul său, clubul sportiv Universitatea are obligația de a aduce completările absolut necesare disputării competițiilor în condiții normale. Mai precis, este vorba de îmbunătățirea iluminației, amenajarea unei tabele de indicare a scorului și a unei stații de radio-amplificare, bituminizarea terenului. Sînt necesități simple, puțin costisitoare și absolut utile. În orice caz, mai realiste decît proiectele pretențioase (despre care auzim de ani de zile) de transformare radicală a „Dreptului", care însă au rămas pe hîrtie. Și, în așteptarea lor, splendida (cîndva) bază sportivă a căpătat patina anilor. Ceea ce, pentru un teren de sport, este total nepotrivit.

Jocurile celei de a III-a etape a „Cupei Universității" s-au încheiat cu rezultate așteptate: Politehnica-Universitatea 92-85 (51-46), Rapid-Progresul 100-73 (47-32), Dinamo-I.E.F.S. 70-55 (35-23), iar clasamentul la zi indică următoarea ordine: 1. Dinamo 6p, 2. Rapid 5p, 3. Politehnica 5p, 4. I.E.F.S. 5p, 5. Universitatea 3p, 6. Progresul 3p. Penultima etapă are loc astăzi, de la ora 17, cuprinzînd în ordine partidele: Progresul-I.E.F.S., Universitatea-Dinamo, Rapid-Politehnica.

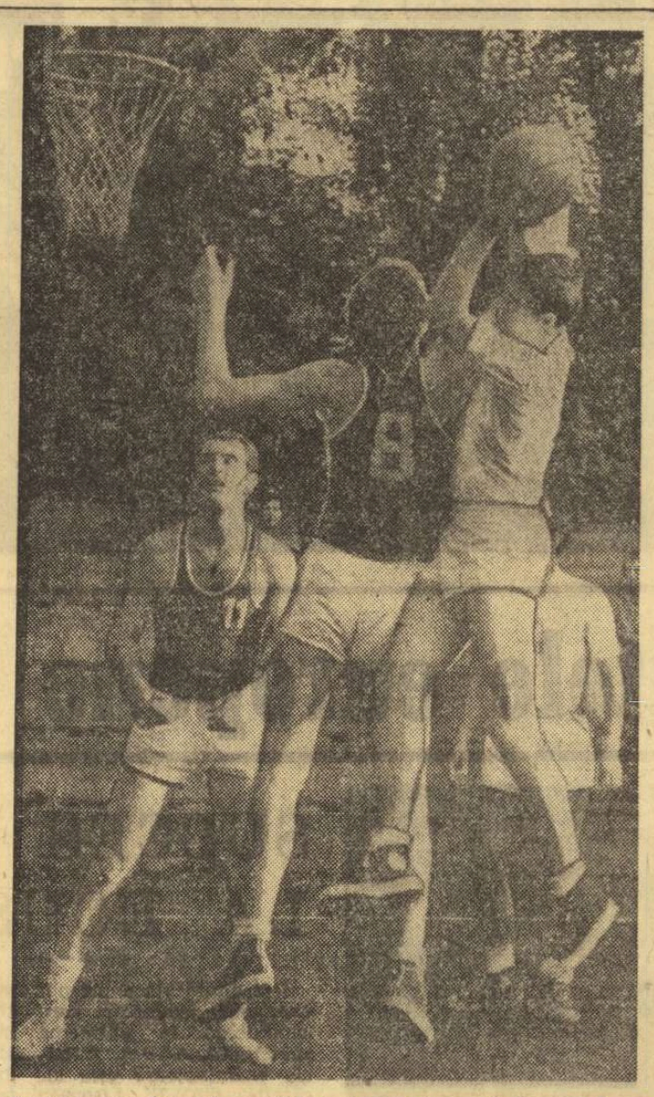

Luptă pentru balon în meciul Rapid — Progresul disputat în cadrul „Cupei Universității".

Foto: TH. MACARSCHI

„Cupa Suceava" la minibaschet

În cadrul acțiunilor generale ce se întreprind pentru dezvoltarea minibaschetului, Școala sportivă din Suceava va organiza, la mijlocul lunii iunie (13—16), prima ediție a competiției dotată cu „Cupa Suceava". La întreceri au fost invitate echipe de băieți din București, Timișoara, Galați, Focșani, Iași, Oradea, Bacău și, bineînțeles, din Suceava.

Muşchetarii își desemnează campionii

La sfîrșitul acestei săptămîni se vor desfășura finalele campionatelor naționale individuale de scrimă. Iată ordinea probelor:

● vineri 30 mai — floretă bărbați
● sîmbătă 31 mai — spadă
● duminică 1 iunie — sabie.

Toate finalele vor avea loc în sala Constructorul din Capitală, de la ora 8,30.

INCEPE TURUL CAMPIONATULUI REPUBLICAN PE ECHIPE

Cele mai bune echipe feminine și masculine de tenis de masă se vor întrece, timp de patru zile (joi, vineri, sîmbătă, duminică), la Brașov, în cadrul turului campionatului republican. Vor fi prezente opt formații feminine și unsprezece masculine. Returul competiției va avea loc, la Oradea, în luna decembrie. Atunci vor fi cunoscute echipele campioane ale țării.

Luni și marți, tot la Brașov, se va disputa un ultim concurs de selecție între cei mai buni juniori. Cu acest prilej vor fi alcătuite reprezentativele României pentru „Criteriul european de juniori".

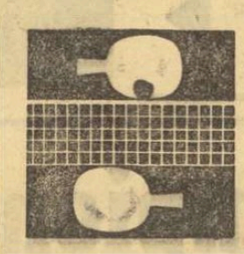

Azi, etapă în divizia A

Cele 10 echipe de polo participante la campionatul diviziei A își dispută astăzi meciurile etapei a VII-a. Vor avea loc partidele I.E.F.S. București — Steaua (strandul Tineretului, ora 17), Dinamo București — Progresul București (bazinul Dinamo, ora 18,30), Voința Cluj — Crișul Oradea, C.S.M. Metalul roșu Cluj — Rapid București și Vagonul Arad — Politehnica Cluj.

1 iunie 1969 — Concurs special Pronobox

CUM SE INDICA PRONOSTICURILE PENTRU PRONOBOX

Pentru a participa la premiile suplimentare care se oferă la Pronobox, pronosticurile se înscriu la fel ca la programul concursului Pronosport cu meciuri de fotbal prin 1, X sau 2.

Cu aceleași variante participați la toate premiile. Ca atare, este bine să depuneți, pe același buletin sau pe buletine diferite, pronosticuri și pentru un program și pentru celălalt.

La Pronobox va trebui să indicați prin 1, X sau 2 grupa din care credeți că va face parte țara al cărui reprezentant va deveni campion european la categoria respectivă din dreptul fiecărui meci. În ordine categoriile sînt următoarele: 1 semimuscă; 2 muscă; 3 cocoș; 4 pană; 5 semiușoară; 6 ușoară; 7 semimijlocie; 8 mijlocie ușoară; 9 mijlocie; 10 semigrea; 11 grea.

Grupele de țări pe baza cărora va trebui să indicați pronosticurile (și amănunte suplimentare) le găsiți la agențiile LOTO-PRONOSPORT.

PRONOEXPRES

Numerele extrase la concursul nr. 22 din 28 mai 1969.

EXTRAGEREA I: 24 9 23 45 43 17

FOND DE PREMII: 454.632 lei

EXTRAGEREA a II-a: 42 36 5 41 30 37 11

FOND DE PREMII: 405.043 lei din care: report la categoria A: 29.915 lei.

LOTO

Premiile întregi și sferturi de la tragerea din 23 mai 1969

EXTRAGEREA I: Categoria I: 2 variante întregi a 68.323 lei; categoria a II-a: 1 variantă întreagă a 68.323 lei și 1 variantă sfert a 17.080 lei; categoria a III-a: 46 a 2.313 lei și 35 a 578 lei; categoria a IV-a: 199 a 681 lei și 133 a 170 lei; categoria a V-a: 522 a 310 lei și 362 a 77 lei.

EXTRAGEREA a II-a: Categoria A: 2 variante sfert a 200.000 lei; Categoria B: 4 variante sfert a 20.616 lei; categoria C: 7 variante întregi a 8.680 lei și 10 variante sfert a 2.170 lei; categoria D: 595 a 100 lei și 1694 a 25 lei.

REPORT CATEGORIA A: 14.698 lei

Premiile de categoria I și a II-a de la extragerea I au revenit participanților **IORDAN ȘTEFANIA** din București, **VORNICU VIRGILIU** din Oltenița și respectiv lui **SIMON ȘTEFAN** din Alba-Iulia.

Premiile de categoria A de la extragerea a II-a au revenit participanților **STOIAN CONSTANTIN** — Băile Herculane și **RAȚIU DANIL** din Oradea.

23 mai — 1 iunie

DECADA

PENTRU TOȚI COPIII, CONFECȚII — PENTRU JOACĂ, PENTRU SPORT, PENTRU ȘCOALĂ ȘI VACANȚĂ PĂRINȚII AU CUVÎNTUL! DAR DUPĂ CE AU VIZITAT MAGAZINELE DE CONFECȚII.

D.G.C.T.I.

Delta luată prin surprindere...

Cînd, în plină lună ianuarie, primăria Capitalei a fost surprinsă de venirea absolut neașteptată a iernii, am crezut că este vorba de un fenomen local izolat. Dar n-au trecut nici patru luni încheiate și ne-am convins că și prin alte părți lumea se lasă surprinsă de evenimente. Iată, de pildă, două instituții: Navrom și O. N. T. — chemate, printre altele, să facă viața fericită turiștilor în Delta Dunării — care nu au avut răgazul să afle la timp că în jurul datei de 1 mai, profitînd de cele 4 zile libere, o mare masă de cetățeni își vor consacra preferințele excursiilor. În consecință, nici pregătiri nu s-au făcut. Mobilurile fiind diferite, dar clare, le vom numi. Pe de o parte (la Navrom) spirit birocratic cras, spirit de laisser-aller, lipsă de simț comercial; pe de altă parte (la O. N. T.) influența spiritului de dugheană, potrivit căruia trebuie să încasezi cît mai mult cu cît mai puține eforturi și cheltuieli. Concertînd astfel defectele, cele două instituții au reușit să strice plăcerea unei mari mase de oameni care în acele zile a afluat spre mirajul Deltei, de departe, tocmai de la Timișoara, Brașov, Ploiești sau București.

Agenția O. N. T. Tulcea i-a așteptat pe oaspeți cu un ghiveci foarte primitor. Dar atît, pentru că de soarta următoare a clienților săi nu s-a mai interesat nici un pic. Îmbarcarea pe vasele de agrement s-a făcut cu totul primitiv, străbătînd bordurile (neamenajate, fără punți) ale altor trei vase acostate. Deși vasul de agrement este dotat cu un bar — cu frigider, aragaz, mașină de cafea-expres etc. — o perdea discretă acoperea totul, fără ca, în prealabil, cineva să anunțe pasagerii unei călătorii de cinci ore pe apă că nu vor avea nimic de consumat! Călătoria în sine: Tulcea—Maliuc și retur, fără nici o altă oprire, rămîne — nu din vina naturii — o promenadă stearpă și anodină pe un bulevard acvatic, ale cărui virtuți trebuie să ți le dezvăluie cineva. Firește că O.N.T. nu a pus la dispoziție nici un ghid. Cît despre mîncatul vreunui pește, în Deltă...

Navromul are curse rapide pe Dunăre, pînă la Sulina. Peste 40 de oaspeți ai Deltei, naivi, au pleacat din „poarta de intrare a Deltei" pînă la vărsarea în Mare solicitînd bilete dus și întors. Li s-au dat asigurări că la Sulina vor primi biletele de întoarcere. Dar aici, stupoare, călătorii află că vasul va fi ocupat de alți pasageri și că ei înșiși — cu sentimentul de a fi prizonieri la capătul pămîntului — sînt nevoiți, în lipsa oricărui alt mijloc de transport, să rămînă de la prînz pînă a doua zi, deci să și înnopteze, la Sulina! Asta în condițiile în care i au plecat într-o promenadă de cîteva ore, au lăsat la Tulcea o cameră de hotel plătită, bani, mîncare, medicamente, îmbrăcăminte. Am asistat, pe pontonul din Sulina, la scene penibile, dacă nu chiar dramatice, cu copii plecați în excursie și rămași de pripas, cu oameni bătrîni lipsiți de medicamentele lor uzuale, cu zeci de oameni disperați, suportînd brutalitatea personalului Navrom (de pe vas și din port), care nu a luat nici o măsură, cît de cît umană (dacă nu din considerente comerciale), pentru a mai efectua în acea zi un transport.

În aceste condiții, care compromit substanțialele investiții făcute în Deltă, faima turistică a locurilor se va reduce, probabil, la splenditul hotel din Tulcea. Poate doar dacă organele județene nu vor scutura puțin pe responsabilii locali ai instituțiilor citate, pentru că la urma urmei aici e vorba și de prestigiul unei zone deschisă admirației turiștilor străini, dar și români.

I. MITROFAN

Dar, de fapt... BICEPȘII

Apar în fiecare primăvară, dar anul acesta parcă sînt mai mulți. Apar de obicei în primele zile ale lunii mai și se silesc să se mențină pînă la sfîrșitul lui septembrie — dar anul acesta au apărut încă din aprilie, în zilele acelea foarte călduroase, și i-am putut deosebi cu ușurință printre bieții „hippies" bărboși, cu pantalonii savant peticiți, printre micii cabotini cu șepci cadrilate — pentru că „ei" au un mers special, o alură, o voce care ne amintește totdeauna de omul cavernelor.

Apoi, o dată cu începutul verii s-au înmulțit, și-i văd apărînd mereu, cu cămașa deschisă pînă la buric, purtînd lanțuri pe piept, cu medalioane, cu amulete, cu cruciulițe și, mai ales, etalîndu-și pectoralii, purtînd tricouri colante cărora le scurtează mînecile pentru ca înspăimîntătorii lor deltoizi să ne uluiască.

Îi văd, deci, din ce în ce mai mulți pe bulevarde, în autobuze, spînzurați de bară într-o mînă, ca să-și poată juca bicepșii, vorbind foarte tare, mugind aproape, și făcîndu-și loc cu coatele printre bieții oameni cu mîneci lungi, trecînd nepăsători, balansîndu-și palmele grele, gata să lovească, să rîgîie și să injure, scrutîndu-se unii pe alții cu atenție, cînd doi cîte doi sau cinci cîte cinci se întîlnesc ostili, față în față. Îi văd rezemați de balustradele bulevardului, rîzînd gros, îi văd legîndu-se de femei în fața cinematografelor, cu un surîs mai mult libidinos decît dur — în ciuda frunții îngrijorător acoperită de păr și a bărbiei osoase.

Îi văd la cele mai variate ore ale zilei — cînd ceilalți lucrează, populînd barurile, ștrandurile, sălile de spectacol — dar îi văd și după aceea, după lucru, travestindu-se în tricouri colante, atîrnîndu-și lanțurile pe piept pentru spectacolul de „duri" pe care-l vor da pe bulevarde, la adăpostul anonimatului, cu micii lor ochi cruzi, șterși, scuipînd mereu și scuturînd, la capătul brațelor, ca pe niște cîini — tranzistoarele.

Nu știu de unde vin — fără îndoială că și din case omenești — dar ceea ce îmi amintesc, cel mai adesea, cu instinctul lor de turmă, cu surîsul duplicitar și cu agresivitatea lor sînt un soi de cocote masculine dornice să impresioneze femeile cu tricepșii și carura lor atletică (pe care, vai cu cîtă caznă și-o mențin, înțepenindu-și omoplații, nemairespirînd!) și îmbinarea dintre frunțile lor înguste și surîsurile trezitibile ar avea un aspect hilar, dacă nu ne-ar aminti de omul cavernelor.

Oricum însă, de oriunde ar veni și oricît i-am suspecta de rinocerită, nu i-am fi pomenit, poate, în cadrul acestei rubrici dacă mulți dintre ei n-ar face parte din drojdia stadioanelor, dacă unii dintre ei n-ar frecventa sălile de sport, dacă ei înșiși n-ar purta, prin impostură, tricouri de asociații, ghete de baschet și pantofi de atletism.

Astfel că atunci cînd îi veți întîlni spînzurați de barele autobuzelor, admirîndu-și bicepșii, cînd îi veți întîlni pe bulevard cu pași tîrșiți, cu ochi apoși, lovind trecătorii cu umărul, nu vă lăsați induși în eroare de ecusoanele, insignele sau recuzita lor vestimentară și nu-i injurați, niciodată, din cauza lor, pe sportivi.

Cel puțin, niciodată, din cauza lor.

Camil BACIU

Pregătind ultimele imagini sosite prin telefoto.

Foto : TH. MACARSCHI

ACOLO UNDE IAU STARTUL LOR ZILNIC „FLASH"-urile SPORTIVE

La ore de dimineață, atunci cînd întrebați la chioșcarul dvdacă „mai este Sportul...", rotativele au aruncat de mult pe gurile lor mari ultimele foi ale ziarului pe care așteptați cu nerăbdare să-l parcurgeți cu privirea. Stivele de hîrtie tipărită au plecat spre toate colțurile țării, ducînd în nesfîrșite coloane de litere și clișee veștile proaspete izvorîte din clocotitoarea viață a stadioanelor. Un ziar este gata. Dar se naște altul.

La aceleași ore în care liniștea a coborît pe clapele linotipelor și cilindrii uriașei mașini de tipărit odihnesc, într-un alt colț al Bucureștiului începe un nou cînt sincopat al literelor așternute pe hîrtie. Acum, în șir neîntrerupt pornesc să curgă benzile scrise mărunt ale teleimprimatoarelor. Sosesc știrile de noapte și cele din zorii zilei, semnalul de începere pentru o nouă zi de muncă în redacții și tipografii.

Ne aflăm în marea sală de telex a Agenției române de presă „Agerpres", într una din aripile uriașei clădiri a Combinatului poligrafic „Casa Scînteii". Aci, timp de odihnă, practic, nu există. În răstimpuri scurte, fiecare dintre aparatele automate de recepție se trezesc din nemișcare și își reiau tăcănitul ritmic. Din cine știe care ungher al globului a pornit o nouă știre. TASS, „France Presse", „United Press International", BTA sau ANSA are de transmis ceva. Și nu rareori, în colțul de sus al filei albe, primele litere se așternu într-o binecunoscută înșiruire : sport.

A venit ora trierii știrilor. Suluri, suluri, benzile de telex pleacă spre redacțiile Agenției și — bineînțeles — cea de sport nu este niciodată ocolită. Încep să sune și telefoanele. Corespondenții din provincie transmit știri și rezultate. Alte voci sînt ale redactorilor de serviciu, de la alte redacții, întrebînd : „ce știri aveți astăzi ?".

O muncă nevăzută de milioanele de cititori ai ziarelor se desfășoară, zi de zi, după un itinerar mereu respectat cu strictețe. Recepție, traducerea telegramelor din străinătate, redactarea știrilor. Apoi, către ora prînzului sau mai devreme, primele file ale Buletinului sportiv Agerpres ies de sub presa rota-print-ului.

Sînt zilnic 30—40 știri și reportaje, „flash"-uri și comentarii, oglindind 24 de ore de sport pe întinsul țării, ca și pe meridianele globului. Alte texte fac drumul invers, tot pe calea telex-ului sau al Buletinului tipărit, transmis în 72 de țări ale lumii, cu vești despre activitatea sportivă din România.

Ați citit de attea ori, mecanic poate, numele scris în paranteză la începutul știrilor celor mai recente : Agerpres. Modestia este tradițională în munca unei agenții de presă. Numele celor ce asigură zilnic recolta de noutăți sportive, oferită de Agerpres ziarelor și posturilor noastre de radio și televiziune, rămîne în majoritatea zdrobitoare a cazurilor într-un perfect anonimat. Ne vom permite să perturbăm pentru o singură dată, ceva din ordinea prestabilită a lucrurilor Iată, trei oameni colaborează nemijlocit la difuzarea știrilor sportive ale Agenției române de presă, creată acum 20 de ani. Sînt Ilie Goga — șeful secției de sport Agerpres — apoi, primul său ajutor Paul Ochialbi și cel mai recent venit în această activitate, Albert Berger. Fiecare, comentator sportiv apreciat, mesager neobosit al veștilor culese de pe stadioane

O nouă zi de sport a început. La fel ca ieri, ca alaltăieri, la fel ca și mîine, Agerpres-ul ne promite știri proaspete și interesante din neîntrerupta viață sportivă. Și se ține de cuvînt !

Radu VOIA

sportul în lume

Tinerii luptători români, învingători

În sala Casei de cultură a orașului Gheorghe Gheorghiu-Dej s-a desfășurat întîlnirea internațională de lupte greco-romane dintre reprezentativele de tineret ale României și Republicii Democrate Germane. Sportivii români au învins cu scorul de 6—4. (GH. GRUNZU — coresp.).

Danemarca—Irlanda 2-0 în preliminariile C. M. de fotbal

COPENHAGA 28 (Agerpres). — Aproape 30 000 de spectatori au urmărit la Copenhaga meciul dintre selecționatele Danemarcei și Irlandei, contînd pentru preliminariile campionatului mondial de fotbal (grupa a II-a europeană). Victoria a revenit gazdelor cu 2-0 (1—0) prin golurile marcate de Soerensen (min. 35 și 66).

În urma acestui rezultat, clasamentul grupei este următorul : 1. Cehoslovacia — 6 puncte (din 4 meciuri) ; 2. Ungaria — 2 puncte (1 meci) ; 3. Danemarca — 2 puncte (3 meciuri) ; 4. Irlanda — 0 puncte (2 meciuri).

★

Turneul internațional de fotbal pentru tineret de la Bordeaux s-a încheiat cu victoria formației belgiene Anderlecht, care în finală a dispus cu scorul de 1—0 (1—0) de echipa spaniolă Barcelona.

Jocurile Britanice de atletism

LONDRA 28 (Agerpres). — În prima zi a „Jocurilor Britanice" de atletism care se desfășoară în prezent pe stadionul „White City" din Londra, proba de 5 000 m plat a fost cîștigată de Stewart, cronometrat în 13:42,8. Pe 3 000 m Mac Cafferty a realizat 7:59,8. În cursa de 400 m garduri englezul John Sherwood a fost înregistrat în 50:8. Lynn Davis a cîștigat lungimea cu 8,00 m.

Bogat program la scrimă

Luna iunie este marcată de un calendar internațional deosebit de bogat pentru scrimerii români. Astfel, după Como — „Floreta de argint" — concurs de proporții rezervat floretiștelor, va fi rîndul floretiștilor să se deplaseze în Italia pentru a participa la două importante competiții.

Prima, care va avea loc în zilele de 7 și 8 iunie, este programată la Bologna. Este vorba de „CUPA GIOVANINI", întrecere de anvergură europeană (în nici o ediție n-au fost mai puțin de 120 de trăgători din peste 10 țări) și în care scrimerii români și-au înscris numele printre cîștigători, prin campionul olimpic Ionel Drîmbă.

Cîteva zile mai tîrziu, la 10 iunie, orașul Verona va fi gazda tradiționalului concurs patrulater de floretă bărbați — dotat cu „CUPA GAUDINI" — Italia — Franța — România — Ungaria.

Un patrulater cu aceleași partenere, dar la altă probă — spada — se va desfășura în România, mai exact la Cluj, în zilele de 7 și 8 iunie.

Parisul va fi, ca deobicei, gazda tradiționalului concurs feminin de floretă dotat cu „CUPA LÉON JANTY". Federația franceză de specialitate estimează la 150 cifra participanților, reprezentante ale tuturor țărilor cu veleități pe plan mondial (U.R.S.S., Ungaria, România, Italia). Data desfășurării — 14 și 15 iunie.

La aceleași date, două concursuri internaționale în R. D. Germană : unul este programat la Schwerin, cu participarea specialiștilor în floretă (masculin și feminin), celălalt la Eisenach, numai pentru sabreri.

Tot în R. D. Germană va avea loc turneul de floretă bărbați și spadă de la Magdeburg, programat în zilele de 21 și 22 iunie.

Remarcabile performanțe atletice

În cadrul unui concurs de atletism care a avut loc la Varșovia, Sidlo a cîștigat proba de aruncarea suliței cu o aruncare de 80,44 m. Tînărul Wieslaw Sieranski (22 de ani) s-a clasat pe locul doi cu 80,24 m.

La Tucson (S.U.A.), sportivul american Allen a ocupat primul loc în proba de săritură în înălțime cu 2,13 m. În proba de aruncarea suliței victoria i-a revenit lui Murro (S.U.A.) cu o performanță de 84,00 m.

15 atleți români la Sofia

Simbătă și duminică are loc la Sofia tradiționalul concurs atletic al ziarului Narodna mladej. Țara noastră va fi reprezentată de următorii sportivi : **Virginia Bonci, Alina Popescu, Elena Vintilă, P. Astafei, D. Bădini, C. Corbu, Gh. Costache, V. Dumitrescu, C. Dosa, Cr. Ivan, N. Perța, V. Sărucan, Ad. Samungi, Gh. Ungureanu, M. Zaharia.**

Benvenuti indisponibil 7 săptămîni !

NEW YORK 28 (Agerpres). — Boxerul italian Nino Benvenuti, campion mondial la cat. mijlocie, urmează să sufere o intervenție chirurgicală, la mîna pe care și-a fracturat-o în prima repriză a meciului cu semigreul nigerian Dick Tiger. Benvenuti va fi indisponibil pentru o perioadă de 7 săptămîni, urmînd să-și pună titlul în joc la începutul lunii octombrie în fața unui adversar care urmează să fie desemnat zilele acestea. Cele mai mari șanse de a deveni șalanger le are învingătorul său, Tiger, care a declarat ziariștilor că va putea face fără prea multe dificultăți greutatea de „mijlociu". Pe lista șalangerilor mai figurează Griffith, Rodriguez.

Din New York, agențiile internaționale de presă transmit că autoritățile judiciare americane urmează să analizeze cauzele care au dus la accidentarea lui Benvenuti. Bursa lui poate fi blocată pînă la pronunțarea de către justiție a unui verdict.

CALEIDOSCOP

Carlos Robles s-a auto-exilat !

Arbitrul chilian de fotbal Carlos Robles, binecunoscut pe continentul latino-american, a hotărît să-și părăsească țara și să plece în Europa din cauza... fotbalului. El a considerat că viața i-a devenit insuportabilă după ce a condus meciul Chile — Argentina, disputat în cadrul „Cupei Carlos Dittborn" (competiție similară cu campionatul european), înlocuind pe arbitrul neutru care nu a putut sosi la timp. Robles nu a recunoscut, în cursul acestei partide, un gol înscris de echipa chiliană, partida terminîndu-se la egalitate (1—1). Cînd s-a înapoiat acasă, automobilul i-a fost distrus de suporterii chilieni nemulțumiți, soția sa nu a mai fost servită în nici un magazin, iar copiii și-au pierdut toți prietenii de la școală. Supărat, Robles și-a agățat în cui fluierul de arbitru și... a plecat !

Maraton acvatic

Cunoscutul înotător iugoslav pe distanțe lungi Risto Bimbilovski, care a realizat anul trecut un record original înotînd 18 km numai în stilul delfin, intenționează acum să-și îmbunătățească performanța. La 22 iunie, pe apele lacului Prespa, el va încerca să înoate o distanță de 25 km tot în acest stil.

Polisportiv... orb

Cu prilejul campionatelor de atletism ale elevilor din statul Georgia, desfășurate recent la Atlanta, Aaron Tookes, în vîrstă de 16 ani, s-a clasat pe locul cinci în proba de triplu salt cu rezultatul de 14,21 m. Performanța aceasta nu ar spune prea mult dacă nu s-ar ține seama de faptul că Tookes este... orb ! De altfel, el a cucerit titlul de campion la probele de triplu salt, 50 și 75 yarzi și aruncarea greutății în cadrul concursului anual al Asociației atletice pentru orbi din sudul S.U.A. El practică, de asemenea, cu succes, luptele : în iarna acestui an a cîștigat opt meciuri fără să fi cunoscut înfrîngerea !

În ajutorul lui Pascual Perez

Fostul campion mondial profesionist de box la categoria mucă, argentinianul Pascual Perez, a fost angajat ca funcționar în direcția pentru problemele educației fizice în cadrul Ministerului Educației. Ziarele argentiniene scriu că Perez „a fost pur și simplu salvat de mizerie" după ce a adresat o petiție ministrului de interne, Guillermo Borda, cerînd un ajutor oficial. Perez, acum în vîrstă de 45 de ani, devenise idolul argentinienilor după ce cucerise titlul mondial, în 1954, în fața japonezului Yoshio Shirai. Dar, după ce a fost deposedat de titlu, în 1960, de tailandezul Pone Kingpetch, Perez rămăsese fără un ban, fără slujbă și contractase o boală de plămîni.

De la stînga spre dreapta, trei dintre participanții la categoria „vîrstnici" a crosului „Pravda", disputat la Moscova : Mihail Popov, Nikolai Divavin și Piotr Ivanov. Toți trei sînt născuți în anul 1897 !

Performer la... 5 ani !

Micuțul Kai-Justin Radmann începe să devină o personalitate în lumea atletismului din R. F. a Germaniei. Recent, cu prilejul unui concurs atletic rezervat „sportivilor"... în vîrstă de 4, 5 și 6 ani, desfășurat pe stadionul Elbe din Hamburg, Kai-Justin, care abia a împlinit 5-anișori, s-a dovedit un real talent. Într-adevăr, el a obținut 2,72 m la săritura în lungime, 21 m la aruncarea mingii, 10,1 sec la 50 metri plat și 75 cm la săritura în înălțime. Premiul oferit de organizatori a constat într-un... tort !

MADRID: Avancronica tehnică a marilor competiții de caiac-canoe

De vorbă cu antrenorul emerit N. Navasart

Recent, s-a desfășurat la Madrid o importantă reuniune a Comisiei tehnice a F.I.K., la care a participat și antrenorul emerit NICOLAE NAVASART, membru al acestui organism internațional. La înapoierea specialistului român, redacția i-a solicitat să împărtășească cititorilor cîteva din principalele probleme discutate cu acest prilej.

— Primul mare obiectiv competițional fiind campionatele europene de la Moscova, vă rugăm — pentru început — să ne spuneți ce s-a stabilit la recenta ședință a comisiei tehnice și, totodată, să ne furnizați alte amănunte organizatorice.

— La campionatele ce vor fi găzduite de cunoscuta bază de sporturi nautice de la Himki și programate la 13—14 august (juniori) și 15—17 august (seniori) vor participa, după toate probabilitățile un număr record de caiaciști și canoiști. Organizatorii au trimis invitații în toate țările europene și marele număr al răspunsurilor de principiu dovedește un mare interes al tuturor federațiilor naționale pentru această ultimă ediție a campionatelor continentale. Comisia a fost informată că — spre satisfacția tuturor participanților — la apropiatele întreceri de la Moscova vor fi instalate pontoane contra valurilor atît de capricioase ale lacului. Comisia tehnică a stabilit juriul campionatelor, comisia de concurs, starterii (în rîndul cărora figurează și N. Navasart), arbitrii de parcurs (printre care se numără și arbitrul român Otto Tomiuc), de turnante și finiș, precum și oficialii pentru măsurătorile specifice acestui sport. În ziua de 12 august sînt programate examenele de arbitri internaționali.

S-a stabilit, de asemenea, că în timpul competiției nu vor circula decît șalupele cu arbitri oficiali (ceea ce nu s-a întîmplat la obișnuitele regate internaționale). Au fost luate și măsurile necesare pentru asigurarea bunei desfășurări a curselor de 10 000 m.

— Din cîte știm, pe ordinea de zi a ședinței au figurat și probleme legate de viitoarele întreceri olimpice de caiac-canoe. Ce noutăți ne puteți spune ?

— Cu toate că pînă la J.O. mai este destul timp, foarte multe probleme de ordin tehnic și organizatoric au fost dezbătute pe larg, luîndu-se și o serie de hotărîri importante. Se lucrează intens la un canal pe care vor avea loc întrecerile și comisia a fost amănunțit informată despre dimensiunile, adîncimea și orientarea acestuia. Startul va fi mobil — pe o platformă ; pontoanele, de asemenea mobile la 500 și 1 000 m ; balizajul va avea ca model pe cel de la campionatele europene disputate la Duisburg.

— Ce alte teme au fost discutate ?

— În primul rînd, unele referitoare la regulament — probe-program. Pentru campionatele mondiale, în cadrul cărora se vor disputa și cele europene, s-a întocmit programul de curse eșalonat pe patru zile, după sistemul olimpic (cu recalificări). Vor fi introduse probele de C 1 și C 2 — 500 și C 6+1 la juniori. O problemă privind ambarcațiunile : s-a stabilit să se renunțe, în perspectivă, la dimensiunile minimale obligatorii în ceea ce privește lățimea bărcilor. Dar, firește, au fost încă multe alte subiecte care au completat bogata ordine de zi a ședinței comisiei tehnice : introducerea probelor de 1 000 m în programul campionatelor de juniori, dreptul acestora de participare la două probe etc. Fără îndoială, specialiștii români vor ține cont de toate aceste discuții și hotărîri în munca de pregătire a loturilor reprezentative pentru marile competiții viitoare de caiac-canoe.

— d. g. —

CONCURSUL DE TIR DE LA PLSEN

Pe poligonul din Plsen au continuat întrecerile concursului internațional de tir. În proba de pistol viteză victoria i-a revenit trăgătorului cehoslovac Falta cu 597 p, cifră superioară recordului mondial al probei. Locul trei a fost ocupat de sportivul român Atanasiu cu 589 p. Proba de armă liberă calibru redus 3x40 focuri s-a încheiat cu succesul lui Kurka (Cehoslovacia) — 1 157 p urmat de Alerhand (România) — 1 156 p. Pe echipe, primul loc a fost ocupat de România cu 4 584 p. La poziția în picioare, echipa României s-a clasat pe primul loc cu 1 458 p. Proba a fost cîștigată de Kovarjik (Cehoslovacia) cu 373 p. Trăgătorul român Caban a ocupat locul secund cu 371 p. La poziția în genunchi, victoria i-a revenit lui Kurka cu 394 p urmat de Alerhand cu 393 p. Pe echipe a cîștigat Iugoslavia — 1457 p, urmată de România — 1445 p.

Dacă zeița Fortuna ar fi fost mai darnică...

Confruntarea celor mai bune palete de pe glob s-a încheiat de cîtva timp, dar ecourile ei nu s-au stins. Va mai trece probabil încă multă vreme pînă cînd liniștea se va așterne în jurul celei mai mari competiții de tenis de masă din lume. Iubitorii sportului cu mingea de celuloid din țara noastră vor simți și peste ani fiorii bucuriilor trăite, își vor aduce aminte cu o justificată mîndrie de isprăvile înfăptuite la München de cele trei românce, Maria Alexandru, Eleonora Mihalca și Carmen Crișan, cu ocazia ediției jubiliare a mondialelor (a 30-a în palmaresul prestigioasei competiții). În vestita „Eissporthalle" din capitala bavareză, mii de spectatori au ovaționat pe ambasadoarele sportive ale României pentru admirabila lor evoluție. Performanțele obținute la München (două medalii de argint, una de bronz ca și victoriile eclatante realizate în fața faimoaselor echipe ale Japoniei — prima după 13 ani — și R. F. a Germaniei) înscriu o nouă pagină glorioasă în istoria tenisului de masă românesc și, de ce nu, chiar a întregii mișcări sportive de la noi. România a revenit aureolată din disputa marilor puteri feminine ale tenisului de masă internațional. Și, cu toate că înainte de mondiale nimeni nu acorda prea mari șanse jucătoarelor românce de a se urca pe podiumul premiaților, așa cum au evoluat ele — comportare constantă la un nivel ridicat — rezultatele ar fi putut fi și mai bune. Afirmația nu este de circumstanță ci se bazează pe cîteva fapte reale. Numai că în nici una din aceste împrejurări, zeița Fortuna nu a fost alături de sportivele noastre.

După ce Eleonora Mihalca a deschis suita de victorii prestigioase, învingînd-o pe Diana Schöler (în primul meci din întîlnirea România — R.F. a Germaniei), ceea ce a dat aripi și colegelor ei, Maria Alexandru și Carmen Crișan, au urmat succesele în fața Japoniei, R. D. Germane, Ungariei și Suediei, și apoi, calificarea în finala „Cupei Corbillon". Aici, sorții au hotărît ca, de la început, să se întîlnească cele mai bune jucătoare din cele două țări, Maria Alexandru și Zoia Rudnova. O partidă deosebit de importantă care urma să cîntărească greu asupra rezultatului final al întregii întîlniri. Chiar primul set avea să fie decisiv. De la 17—20, Maria recuperează, egalează și preia de două ori avantajul : 21—20 și 22—21, dar Rudnova cîștigă cu 25—23. Jucătoarea sovietică se arătase extrem de nervoasă la ultimele mingi și dacă Alexandru și-ar fi adjudecat setul, probabil că meciul nu-i mai putea scăpa. Așa însă, Rudnova și Grinberg au prins mai mult curaj, în timp ce jucătoarele noastre au acționat sub impresia insuccesului din setul inaugural.

O conjunctură mai favorabilă formației noastre ar fi putut apare și la proba de dublu femei, în cazul cînd, în semifinale, cuplul Rudnova — Grinberg ar fi pierdut la perechea sud-coreeană Cioi—Cioi. Învinsele au cedat la limită, cu 2—3, după ce au condus cu 2—1 la seturi (21—15, 24—26, 21—19), iar în setul al cincilea ele au avut 14—7 ! Reprezentantele U.R.S.S. au fost, în general, adversare mai incomode pentru Alexandru și Mihalca, ele folosind lovituri ofensive mai aspre, în vreme ce dublul Cioi—Cioi, redutabil împotriva atacantelor, se dovedise pînă atunci mai vulnerabil în fața unor apărătoare, bunăoară, în genul sportivelor românce.

În sfîrșit, un alt moment cheie l-a constituit semifinala de simplu, Alexandru—Kowada. Campioana României pornea cu un ascendent moral în partida cu jucătoarea japoneză, pe care o învinsese în întîlnirea pe echipe. Dar Maria a pierdut. I-au lipsit parcă forța și puterea de concentrare din zilele precedente. În schimb, spre deosebire de proba pe echipe, la individual, Kowada a acționat cu multă decizie, pe mingi foarte bine alese pentru atac. Românca a ratat o mare ocazie de a intra în posesia medaliei de aur, dacă ne gîndim că, deși învinsă, ea era de fapt — conform părerii specialiștilor — superioară celorlalte semifinaliste, Toshiko Kowada, Gabriele Geissler și Miho Hamada. Într-adevăr, aici, considerăm că s-a pierdut cea mai bună șansă de a se cuceri un titlu suprem. Și Maria Alexandru merita această satisfacție maximă.

Desigur, s-ar mai putea aminti și înfrîngerea pe muche de cuțit (setul decisiv cu 19—21) a lui Crișan la Kowada (în sferturi de finală) sau, în același tur, eșecul Eleonorei Mihalca la Hamada, o jucătoare, e drept, japoneză, dar mai puțin cunoscută. Și pentru că etica profesională impune, vom arăta că și Maria Alexandru a avut de făcut față unei situații aproape disperate, în meciul de simplu cu poloneza Danutza Szmit : 18—20 în setul ultim. Numai atacurile dezlănțuite ale Mariei din clipele finalului au salvat-o. Acesta este însă un exemplu singular, în general, șansa nefiind în nici un caz de partea sportivelor noastre.

Un lucru este cert. Într-o competiție de o asemenea amploare, pregătirea complexă primează, ea determină succesul. Uneori este însă nevoie și de o șansă în plus. De aceea am fi dorit ca zeița Fortuna să fi fost mai darnică și cu fetele noastre la mondialele de tenis de masă.

C. COMARNISCHI

Pe podiumul de premiere al „Cupei Corbillon" s-au aliniat reprezentativele U.R.S.S., României, Japoniei și Cehoslovaciei.

-TELEX-TELEX-TELEX-TELEX-TELEX-TELEX-TELEX-TELEX-TELEX

La Halle s-a desfășurat revanșa întîlnirii internaționale de baschet dintre reprezentativele feminine ale R. D. Germane și U.R.S.S. Victoria a revenit baschetbalistelor sovietice cu scorul de 67—66 (33—29).

În primul meci, echipa U.R.S.S. cîștigase cu scorul de 96—74.

■

În cadrul campionatului francez de fotbal s-au disputat două meciuri restanță. La Bordeaux, echipa locală a pierdut cu 0—2 în fața formației Sedan, iar Nîmes a terminat la egalitate : 0—0 pe teren propriu cu Marseille. În clasament continuă să conducă St. Etienne cu 52 puncte, urmată de Bordeaux — 47 puncte, etc.

■

Astăzi se dă startul la Atena în tradiționala competiție automobilistică „Raliul Acropole". La actuala ediție și-au anunțat participarea 89 de echipaje reprezentînd 28 de țări. Printre concurenți figurează cunoscuții automobiliști Andersson (Suedia), Mikkola (Finlanda), Larousse (Franța) etc. Cursa măsoară 3 280 km împărțiți în 16 etape.

■

Selecționata de fotbal (tineret) a R. D. Germane a susținut un meci amical la Sofia în compania campioanei Bulgariei, formația Levski-Spartak. Fotbaliștii bulgari au terminat învingători cu scorul de 2—1 (1—1).

■

Cunoscutul pentatlonist maghiar Ferenc Török, campion olimpic la Tokio, a anunțat că va abandona activitatea competițională. Anul trecut, în cadrul J. O. de la Ciudad de Mexico, el a făcut parte din echipa Ungariei, care a obținut medalia de aur la pentatlon modern.

fotbal

Prima manşă a semifinalelor „Cupei României"

În mijlocul unui interes general, s-au desfăşurat ieri, la Bucureşti şi Constanţa, semifinalele „Cupei României". În Capitală, dinamoviştii bucureşteni şi-au asigurat din prima manşă un avantaj substanţial (de 4 goluri) şi aşteaptă acum cu seninătate returul partidei sale cu Chimia Suceava, programată miercurea viitoare. În schimb, Farul, învingătoare la limită (3—2) în jocul cu Steaua va trebui să lupte din greu pentru a-şi păstra fragilul avans.

FARUL A LUAT UN MINIM AVANTAJ

FARUL — STEAUA 3—2 (3—1)

CONSTANŢA, 28 (prin telefon, de la trimisul nostru). Stadion „1 Mai", teren bun, timp frumos, aproximativ 15 000 spectatori; au marcat: Kallo (min. 12 şi 31), Sasu (min. 40), respectiv Voinea (min. 2) şi Creiniceanu (min. 76).

FARUL: Ştefănescu (min. 53 Uţu) — Fleşa, Mareş (min. 42 Stoica); Koszka, Dumbravă, Antonescu, Constantinescu, Sasu, Ologu, Tufan, Kallo.

STEAUA: Andrei — Sătmăreanu, Jenei (min. 46 Negrea), Dumitru Nicolae, Vigu, Dumitriu III, D. Popescu (min. 65 Ştefănescu), Pantea, Voinea, Tătaru II, Creiniceanu.

A arbitrat satisfăcător S. Mureşan (Turda), ajutat la linie de N. Vizireanu şi L. Cimpeanu (ambii din Cluj).

Nu greşim dacă afirmăm că miza partidei a influenţat nivelul jocului. Fiecare echipă dorind calificarea în finala Cupei a încercat să-şi creeze un avantaj pentru partea a doua a semifinalei. În dorinţa de a marca cît mai multe goluri, Farul s-a văzut în postura de a remonta un handicap de un gol chiar din min. 2.

Steaua — cu debutul său ce a amuţit tribunele — a evoluat totuşi sub posibilităţi, rareori pe parcursul întîlnirii lăsînd să se întrevadă că ţinteşte cucerirea Cupei.

Cronometrul stadionului arăta că se consumaseră doar două minute de joc cînd tabela de marcaj înregistrase deschiderea scorului. La prima acţiune ofensivă a bucureştenilor, apărarea Farului a trimis balonul afară, Pantea a executat cornerul, mingea a ajuns la Tătaru, acesta a centrat înalt în careu, au urmat o săritură şi un cap al lui *Voinea* care a trimis balonul în plasă: 1—0 pentru Steaua. Cîteva minute constănţenii par uluiţi şi nu reuşesc să lege vreo acţiune. Apoi, Antonescu şi Constantinescu au devenit mai activi şi aspectul jocului s-a schimbat. Atacanţii Farului hărţuiesc tot mai des linia de apărare adversă. În min. 12, Kallo, infiltrat pe centrul careului de 16 m, face slalom printre D. Nicolae şi Jenei, intră în suprafaţa de pedeapsă, şutează şi Andrei plonjează inutil. Balonul expediat de *Kallo* se loveşte de bară de unde ricoşează în poartă: 1—1.

Jocul devine tot mai viu, tonul dîndu-l constănţenii. Apărătorii oaspeţi rezolvă tot mai greu situaţiile critice de la poarta lor.

În min. 31 Sasu a ajuns pe linia de fund de unde a centrat puternic în careu, iar *Kallo*, aflat pe fază, a adus echipa sa în avantaj: 2—1. După acest gol, Farul a dominat tot mai insistent, iar partenera sa s-a rezumat, în principal, în a destrăma avalanşa de atacuri de la poarta lui Andrei. Minutul 40 a adus o nouă modificare a scorului. Kallo, deosebit de activ în această perioadă, a trecut de Sătmăreanu, a centrat spre *Sasu* care, cu un reflex uimitor, a trimis balonul în poartă: **3—1** pentru Farul. În penultimul minut al reprizei bucureştenii au avut din nou emoţii: Ologu a şutat năpraznic din poziţie favorabilă, dar Andrei a deviat balonul în corner.

După pauză, aspectul jocului s-a schimbat. De data aceasta cei care au condus ostilităţile au fost oaspeţii. Apărarea echipei Steaua, întărită prin introducerea lui Negrea, s-a dovedit de netrecut, iar Creiniceanu, Pantea şi Dumitriu III au alergat şi au pasat mai mult, apropiindu-se tot mai des de poarta lui Uţu, care l-a înlocuit pe Ştefănescu. Minute în şir, constănţenii s-au apărat şi rareori au contraatacat. Datorită replicii modeste a jucătorilor, scade nivelul spectacular al jocului. Asistăm, perioade lungi, la un consum zadarnic de energie, fără să se realizeze faze care să dea emoţii celor doi portari. Şi a venit min. 76. Balonul a ajuns în careul Farului, în mijlocul trioului Dumbravă, Koszka şi Creiniceanu. Apărătorii Farului au ezitat să intervină şi *Creiniceanu* a speculat această greşeală, introducînd balonul în poartă: 3—2. Pînă la fluierul final, atacanţii Farului au construit cîteva acţiuni ofensive, dar Andrei a fost la post.

P. VINTILĂ

ANTRENAMENT CU PUBLIC

DINAMO BUCUREŞTI — CHIMIA SUCEAVA 5—1 (2—1)

Stadionul Dinamo, timp frumos, teren excelent, spectatori: circa 15 000! Au înscris: Sălceanu (min. 16 şi 63), Lucescu (min. 38 şi 42) şi Dinu (min. 61) pentru Dinamo şi Borcşu (min. 25) pentru Chimia Suceava.

DINAMO BUCUREŞTI: Coman — POPA (min. 84 Crăciunescu), BOC, DINU, ŞTEFAN — Ghergheli (min. 57: Frăţilă), Stoenescu, Sălceanu, Nunweiller VI, Dumitrache şi LUCESCU.

CHIMIA SUCEAVA: Petcu (min. 46: SIDAC) — Nedelcu, Sică, SELIMEŞY, DANILEŢ, Mărculescu, Nicolau, BORCĂU, Goran, Roşu, Gălăţeanu.

A arbitrat sub nivelul obişnuit N. Cursaru, ajutat la linie de Nicolae Moraru şi Marin Marinciu — toţi din Ploieşti.

Părăsind stadionul cu cîteva minute înainte de terminarea meciului Dinamo Bucureşti — Chimia Suceava şi trecînd prin faţa mesei presei, un spectator — fără doar şi poate un suporter al echipei din şoseaua Ştefan cel Mare! — ne spunea că aşteaptă să citească o cronică tăioasă la adresa dinamoviştilor. La 5—1, omul era grozav de supărat, referindu-se la numeroasele ocazii cu care gazdele s-au jucat pur şi simplu, atît în prima repriză (la începutul ei), cît mai ales după pauză. Firească, scorul ar fi putut fi şi mai mare, dar nu se poate cere unor jucători suprasolicitaţi să se concentreze la maximum într-o partidă care de multe ori a avut caracterul unui joc de antrenament sau a unui meci-şcoală.

Oaspeţii au intrat pe teren învinşi dinainte, în primul rînd psihologic, faima adversarilor lor paralizîndu-le şi slabele puteri cu care puteau aborda această întîlnire. Cel puţin în primele 10 minute, tracul a fost vizibil la întreaga echipă suceveană, care comitea greşeli peste greşeli, punîndu-şi poarta în pericol. Dinamoviştii zburdă pe teren, profită de emoţiile şi de lipsa de experienţă a oaspeţilor şi iniţiază atac după atac. Golul pluteşte în aer de fiecare dată, dar el soseşte relativ tîrziu faţă de dezechilibrul de forţe de pe teren, în min. 16, cînd Sălceanu deschide, în sfîrşit, scorul.

Curios, el nu accentuează deruta fotbaliştilor de la Chimia, ci îi eliberează de trac. Şi iată-i pe oaspeţi acţionînd mai puţin timoraţi, încercînd să păstreze mingea şi s-o transmită cu mai multă precizie partenerilor. În min. 24, apărarea dinamovistă este alarmată de un şut al lui Danileţ, respins cu greu, iar în minutul următor ea este chiar bătută, la un nou atac al oaspeţilor, încheiat cu un şut năpraznic, sub bară, al lui Borcău. 1—1, aşadar, şi o invitaţie pentru suceveni de a încerca marea aventură. Dinamo se vede obligat acum să ia meciul în serios, ceea ce îi repune pe oaspeţi pe poziţii de apărare. Şi neaşteptata egalitate se năruie în min. 38, cînd Lucescu înscrie din nou pentru Dinamo (2—1), profitînd de faptul că faza premergătoare — ofsaid clar — nu fusese semnalizată de tuşierul Marinciu, neatent ca şi arbitrul de centru, N. Cursaru. Bucureştenii se vor distanţa apoi prin golul realizat în min. 42, de acelaşi Lucescu.

Repriza a II-a este fără istoric. Dinamo atacă necontenit, dar linia de înaintare nu pare inspirată. Este drept că oaspeţii se prezintă în această parte a meciului cu un portar mai bun, care-şi salvează echipa din cîteva situaţii critice. Dinamoviştii, fără a face eforturi, reuşesc să realizeze alte două goluri, în min. 61 prin Dinu şi în min. 63 prin Sălceanu. La 5—1, bucureştenii îşi consideră misiunea încheiată şi nu mai insistă de loc. Ei nu se supără nici cînd arbitrul nu le acordă o lovitură de la 11 metri, la un fault comis asupra lui Sălceanu, în suprafaţa de pedeapsă. Notăm, totuşi, în această repriză anodină, acţiunea din min. 66, pornită de la Dinu şi încheiată cu un şut în bară al lui Frăţilă (a treia „bară" a dinamoviştilor în acest meci), primii ghinionişti fiind Dumitrache şi Lucescu. În finalul partidei, asistăm la o tresărire a Chimiei Suceava, care e pe punctul de a micşora handicapul, dar Coman reţine întîi şutul lui Nicolau şi apoi „bomba" lui Goran.

Ce puteau spera mai mult sucevenii? E puţin lucru faptul că au ajuns în semifinale?

Jack BERARIU

Arbitrii etapei a XXVII-a

POLITEHNICA IAŞI — DINAMO BACĂU: Gh. Limona (la centru), Gh. Motorga şi Ilie Drăghici (toţi din Bucureşti).

DINAMO BUCUREŞTI — PROGRESUL: Alexandru Pîrvu (la centru), **Constantin Dragotescu** şi **Ion Dancu** (toţi din Bucureşti).

PETROLUL — VAGONUL: Octavian Comşa (la centru), **Nicolae Mogoroase** şi **Constantin Şavu** (toţi din Craiova).

UNIVERSITATEA CRAIOVA — A.S.A. TG. MUREŞ: Otto Anderco — Satu Mare (la centru), Gavrilă Fărcaşu (Satu Mare) şi M. Bădulescu (Oradea).

FARUL — UNIVERSITATEA CLUJ: Victor Pădurcanu (la centru), C. Petrea şi C. Manuşaride (toţi din Bucureşti).

CRIŞUL — JIUL: Constantin Bărbulescu — Bucureşti (la centru), **E. Bucşe** (Sibiu) şi **N. Barna** (Tîrnăveni).

STEAUA — RAPID: Aurel Bentu (la centru), **C. Dinulescu** şi **I. Hrisafi** (toţi din Bucureşti).

U.T.A. — F. C. ARGEŞ: Grigore Birsan — Galaţi (la centru), **D. Isăcescu** (Bucureşti) şi **C. Niţescu** (Sibiu).

AGENDĂ BUCUREŞTEANĂ

SÎMBĂTĂ

Stadionul Steaua-Ghencea, ora 17,30: Steaua — Rapid (tineret).

Teren Laromet, ora 17,30: Tehnometal Buc. — Comerţul Alexandria (div. C).

DUMINICĂ

Stadionul „23 August": ora 15,30: Dinamo — Progresul (div A); ora 17,30: Steaua — Rapid (div. A). Urmează să-şi dea avizul cluburile.

Stadionul Dinamo, ora 10: Dinamo Bucureşti — Progresul (tineret).

Teren Electronica, ora 10: Electronica Obor — Progresul Brăila (div. B).

Teren T.U.G. (Şos. Giurgiului, ora 10: Autobuzul — I.T. Constanţa (div. C).

Teren Sirena — lacul Tei, ora 10: Sirena — Aurora Urziceni (div. C).

Campionatele europene de box

Doar cinci azzurri la Bucureşti

Un comentariu al ziarului „l'Unita" pe marginea pregătirilor şi selecţiei pentru C. E. de box

Încă înainte de primul gong al campionatelor europene de box presa străină a şi început comentariile pe marginea acestui eveniment. Desigur, în această fază, ele se referă la modul cum au fost alcătuite reprezentativele respective sau la şansele acestora de a înscrie pe cîţiva dintre componenţii lor în tabloul de onoare al campionilor continentali.

Ziarul „l'Unità", de exemplu, îl critică pe preşedintele federaţiei italiene de specialitate, Evangelisti, pentru faptul că nu a asistat la faza finală a campionatului naţional pentru amatori, desfăşurat la Castelfranco „Or — scrie ziarul amintit — personajul nr. 1 al boxului nostru ar fi trebuit să se gîndească de pe acum la Olimpiada de la München... Un turneu ca acela de la Castelfranco ar fi trebuit să-l intereseze pe conducătorul boxului, care are datoria să-şi dea personal seama de noile talente chemate să devină, mîine, succesorii lui Benvenuti, Bossi, Mazzinghi".

În continuare, ziarul aminteşte: „În curînd, se vor desfăşura la Bucureşti campionatele europene pentru amatori" şi referitor la acestea, el atrage atenţia că „Polonezii şi sovieticii, românii şi ungurii — aceştia din urmă pregătiţi, acum, de Laszlo Papp — la care trebuie adăugaţi bulgarii, englezii şi germanii din cele două reprezentative îşi vor asigura majoritatea titlurilor. Dar italienii care, cel puţin cu vorba, se considerau cei mai puternici din Europa, pînă la J.O. din Mexic?"

Analiza lotului italian prilejuieşte ziarului reflecţii destul de amare. Regretînd absenţa din lot a lui Aldo Bentini care a avut o bună comportare la Mexico şi înlocuirea lui cu Bruno Fachetti, „l'Unità" se întreabă dacă părerea antrenorilor federali Rea şi Poggi a fost luată în consideraţie sau, dimpotrivă, conducerea federaţiei „a impus tehnicienilor pe un boxer sau pe altul".

Referindu-se la numărul restrîns al reprezentanţilor boxului amator italian la C.E., ziarul face următoarea remarcă: „Doar cinci azzurri la C.E. ilustrează criza actuală a boxului nostru. Niciodată, în trecut, echipa naţională nu a fost atît de redusă numeric".

REFLECŢII PE MARGINEA RINGULUI

— Ce scurte vise au boxerii! De cel mult 10 secunde.

— Arbitrul numără, în timp ce boxerul îşi încheie socotelile.

— Cică între o muscă şi un cocoş sînt numai 3 kilograme diferenţă! S-o creadă cei care o spun.

— Diferenţa dintre un lăutar şi un boxer? Primul îşi unge arcuşul cu sacîz, ca să alunece mai bine pe corzi, celălalt îşi unge încălţămintea cu sacîz, ca să nu alunece în corzi.

Barbu ALEXANDRU

Feliks Stamm, considerat pe bună dreptate cel mai mare specialist al boxului din Polonia, omul care n-a lipsit din colţul celor mai valoroşi pugilişti din ţara sa mai bine de 25 de ani, n-a venit la Bucureşti, cu lotul polonez. Am rămas fireşte foarte surprinşi.

— Fiţi fără grijă, nu scapă „papa Stamm" europenele. Numai că de data aceasta noi sîntem antrenorii echipei: Morozowski Heronim, Pavel Sidvo şi Zenon Ştefaniuk. Stamm va sta liniştit, tot aproape de ring, în calitate de observator.

IERI, SOSIRE MASIVĂ A PARTICIPANŢILOR

(Urmare din pag. 1)

Egg (semigrea), 46 meciuri susţinute, 44 victorii, Karl Koglbauer (grea), 140 meciuri susţinute, 105 victorii.

Suedia: Kjel Fredriksson (cocoş), campion al Suediei în 1966, 1968 şi 1969. Selecţionat de 13 ori în echipa naţională, a participat la J.O. din Mexic; Carl Axel Palm (pană), campion în 1967 şi 1969, a participat la J.O. din Mexic; Claes Göran Svensson (semiuşoară), campion al Suediei în 1969, de 6 ori în echipa naţională; Thor Mathisen (grea), a susţinut 85 de partide şi a făcut parte de 5 ori din echipa naţională.

Franţa: Rabah Kaloufi (muscă), campion al Franţei în 1967, 1968, finalist în 1969, de 8 ori internaţional; Aldo Cosentino (cocoş), campion al armatei franceze în 1967 şi 1968, campion al Franţei în 1967 şi 1969. A participat la J.O. din Mexic; Alain Laine (pană), campion al armatei franceze în 1967, campion al Franţei în 1969, de 10 ori internaţional; Alain Ruocco (semimijlocie), finalist al campionatului Franţei în 1969; Vincent Parra (mijlocie mică), finalist al campionatului Franţei în 1968 şi 1969, o singură dată internaţional; Bernard Malherbe (semigrea), campion al armatei franceze în 1965, campion al Franţei în 1964, 1965, 1966, 1967 şi 1968, a participat la J.O. din Mexic, campion al armatei franceze în 1969, de 18 ori internaţional; Alain Victor (grea), campion al Franţei în 1965, 1967, 1968, 1969, de 11 ori internaţional.

Ţara Galilor: P. Richard (pană).

Anglia: Needham (muscă), Piner (cocoş), Rikardson (pană), Hayes (semiuşoară), Henderson (semimijlocie), R. Warington (mijlocie), Fransm (semigrea), Harris (grea).

Elveţia: Hans Skhallwbaum (semiuşoară), Walter Blaser (semimijlocie), Klaude Weibradt (mijlocie mică), Toni Skhör (semigrea), Ruedi Meier (grea).

Italia: Franco Udella (semimuscă), Filipo Grasso (muscă), Gianbatista Capretti (uşoară), Bruno Facchetti (mijlocie mică), Valter Facchineti (semigrea).

Iugoslavia: Branislav Mirkovici (muscă), Arif Ibrahimovici (cocoş), Sarar Zlatko (pană), Zvonko Vujin (semiuşoară), Ljbinko Veselinovici (uşoară), Jovan Djakula (semimijlocie), Karolj Lajko (mijlocie mică), Mate Parlov (mijlocie), Radisa Nedeljkovici (grea).

Irlanda: J. Gilligan (muscă), M. Dowling (cocoş), B. McCarthy (pană), E. Tracey (semiuşoară), J. McCourt (uşoară), F. Downes (semimijlocie), E. McCusker (mijlocie mică).

Invingîndu-l pe turcul Yadigar, reprezentantul nostru C. Ciucă s-a calificat în finale.

Foto: A. NEAGU

Bilanţul europenelor de la Roma — excelent!

Roma, 1967. Primul român care urcă între corzi este Ion Covaci. Disputa sa cu bulgarul Gheorghiev s-a încheiat înainte de limită. Spre sfîrşitul reprizei secunde, Covaci i-a deschis adversarului arcada cu un croşeu de dreapta, şi medicul galei a oprit lupta. Vasile Mariuţan l-a întîlnit pe Schlegel (R.D.G.) Din defensivă, acesta a punctat precis, în repriza secundă, trimiţîndu-l pe reprezentantul nostru şi la podea. Decizia a aparţinut, firească, lui Schlegel. Expediat pentru 8 secunde pe prelata ringului, în rundul 2, maghiarul Papp n-a mai schiţat nici un atac, şi a pierdut meciul cu Gîju, la puncte. Decizia, 5—0.

Tot cu 5—0 a obţinut victoria şi Chivăr în meciul cu danezul Jansen. Mijlociul nostru a lovit precis, variat şi, prin deplasări continue, a evitat contrele adversarului. Timiditatea lui Monea, în partida cu polonezul Dragan a durat pînă la mijlocul reprizei prime. Treptat, el şi-a revenit şi a preluat iniţiativa. În urma unui schimb violent de lovituri, Dragan a făcut cunoştinţă cu podeaua în rundul II. Polonezul a încercat să răstoarne situaţia în favoarea sa, dar Monea a blocat prompt, şi a cîştigat clar întîlnirea. Disputa dintre Stanef şi irlandezul Graham a fost inegală, boxerul nostru punctînd spectaculos la faţă şi la plex. Decizia dată la puncte, în favoarea lui Stanef, n-a pus nici o problemă arbitrilor.

Numărat de două ori în repriza I, Mc Court (Irlanda) a fost abandonat de directorul de luptă, astfel că Antoniu Vasile s-a calificat în turul următor. Covaci a trecut cu succes al doilea examen, învingîndu-l la puncte pe Edwards (Anglia). O mare surpriză a realizat Ion Hodoşan, care l-a eliminat (abandon, 3) pe campionul european de la Berlin, sovieticul Tamulis. Atacînd mai mult şi mai clar, Dunkel (R.D.G.) l-a învins pe Mihai Goanţă, iar Constantin Ciucă s-a dovedit superior tenacelui Huppen (Olanda), obţinînd decizia la puncte. Deşi a dominat insistent timp de 9 minute, totuşi A. Vasile a trebuit să se recunoască învins de maghiarul Kajdi, care s-a distins prin contraatacuri rapide şi precise. Mai lucid în acţiuni, Gîju l-a eliminat pe polonezul Galonska, calificîndu-se în semifinale. Şi Chivăr s-a calificat în turul următor, dar după ce în repriza secundă a făcut cunoştinţă cu podeaua. Învinsul său, vest-germanul Hörnig. Fără să se întrebuinţeze prea mult, Monea l-a întrecut pe Kapin (Cehoslovacia), iar Hodoşan a repurtat o nouă victorie de prestigiu, depăşindu-l pe italianul Scano. Ciucă a trecut uşor de turcul Yadigar, calificîndu-se în finale. Făcînd o demonstraţie de virtuozitate, Gîju îl domină copios pe Pieracci (Italia), calificîndu-se în finale. Numărat de două ori în repriza a 2-a, Hodoşan a pierdut la Nemecek (Cehoslovacia), Covaci a fost eliminat de Agheev (U.R.S.S.), iar Chivăr n-a putut trece de italianul Casati. Recepţionînd o lovitură la plex, Monea cade la podea, se ridică la „8" dar arbitrul, sesizînd dorinţa de a nu mai lupta, opreşte şi dictează abandonul. Învingătorul său, Pozniak (U.R.S.S.).

În finală, Ciucă a încrucişat mănuşile cu polonezul Skrzypczak. După două reprize aproximativ egale, boxerul nostru e avertizat nejust pentru intenţia de a-şi lovi adversarul, cînd acesta alunecase. Sancţiunea arbitrului ca şi prospeţimea arătată de polonez în finalul meciului i-au determinat pe judecători să-i acorde victoria lui Skrzypczak. În sfîrşit, Nicolae Gîju dansează excelent în jurul lui Rascher (R.F.G.), punctează spectaculos cu lovituri de dreapta şi de stînga, obţinînd victoria, şi, o dată cu ea, titlul de campion al Europei la categoria cocoş.

Romeo CĂLĂRĂŞANU

Campionii Europei — ediţia a XVII-a: Skrzypczak (Polonia), Nicolae Gîju (România), Petek (Polonia), Grudzien (Polonia), Frolov (U.R.S.S.), Nemecek (Cehoslovacia), Agheev (U.R.S.S.), Casati (Italia), Pozniak (U.R.S.S.), Baruzzi (Italia).

„Nu există două coduri penale!"

Ziarul Scînteia din data de 26 mai a.c. înserează următorul răspuns al Procuraturii generale:

În legătură cu articolul „Nu există două coduri penale!" publicat în nr. 8067 din 17 mai 1969 al ziarului, vă facem cunoscut următoarele:

Miliţia municipiului Braşov, sesizată de faptul imputat numitului Iancu Constantin de la clubul sportiv „Farul" Constanţa, în urma cercetărilor efectuate, printr-o greşită aplicare a dispoziţiilor legii, a propus procuraturii locale Braşov ca dosarul să fie înaintat spre soluţionare comisiei de judecată.

Procurorul Sereţeanu Vasile, de la procuratura locală Braşov, care a supravegheat efectuarea cercetărilor în acest dosar, însuşindu-şi propunerile organului de miliţie, a dispus scoaterea de sub urmărire, întrucît fapta comisă de Iancu Constantin nu întruneşte elementele constitutive ale infracţiunii prevăzute de art. 321 c.p., ci numai a celei de lovire.

Analizîndu-se cauza la Procuratura generală, s-a ajuns la concluzia că fapta comisă de Iancu Constantin întruneşte elementele infracţiunii de tentativă de viol şi în consecinţă s-a luat măsura trimiterii acestuia în judecată, instanţa competentă — Judecătoria Braşov — fiind sesizată prin rechizitoriul din 21 mai 1969.

Procurorul Sereţeanu Vasile, care nu a făcut o corectă aplicare a noilor dispoziţii legale, a fost sancţionat.

Adjunct al Procurorului General
Sever GEORGESCU

SIRENELE DE PE MALUL LACULUI

(Urmare din pag. 1)

— Nu ştiu dacă-l frig, dar nu prea poate sta locului. Şi cred că-i foarte bine.

★

Antrenorii fumează pe treptele dinspre terenurile de tenis. Fiecare fixează cîte un punct în spaţiu. Bărbia lui Titi Dumitrescu priveşte mîndră spre plopii din spatele cabanei. Chiriac şi-a întins picioarele. Teddy Niculescu încearcă să-şi cuprindă spatele cu palmele. Lucian Popescu îşi presează pleoapele cu degetele. Fiecare îşi continuă gîndurile: „Vezi că semimusca are alt program", „L-ai auzit pe Ciucă? Ar vrea să se bată cu Olech încă din prima zi. Ce părere ai de treaba asta?", „Spuneai, doctore, că maxima nu-i grozavă", „Cu portocalele alea cum rămîne?", „Ascultaţi ce vă spun eu. Pentru cei care... mă-nţelegeţi... cîntarul, vineri dimineaţa...", „Eu cred că baia...", „Ce bun băiat şi bucătarul! Ne-a spus că şunca e de ieri..."

Antrenorii fumează. Şi fumul ascute gîndurile. Şi vorbele ies aproape fără voia lor... Fără să se adreseze cuiva... Şi fără să invoce, măcar, un răspuns.

★

Plec. Mă conduce Ion Chiriac. „Spui că n-ai fost la box? Nu te cred. Şi chiar dacă n-ai fost, tot nu scapi. Boxul e mai rău ca Sirenele. Boxul e un vrăjitor. Te-nvaţă chiar să minţi. Am cunoscut oameni care mi-au spus, după două-trei vorbe, că dispreţuiesc boxul. Peste un an i-am auzit spunîndu-mi că „au făcut ceva box în tinereţe, cu Lancia"... După încă un an mi-au vorbit despre vremea cînd cuceream titlul la juniori. Asta-i boxul. Cine a băut din otrava dulce, nu mai scapă".

...Deasupra „Pescăruşului", fumul grătarului ieşea ca dintr-un vulcan. Şi în vremea asta Calistrat Cuţov, trîntit într-un fotoliu de nuiele, gusta din otrava dulce a foamei. Corpul lui de adolescent mai avea multe sute de grame peste cifra prevăzută în catehismul asceţilor sportului.

La închiderea ediţiei

CORESPONDENŢĂ SPECIALĂ DIN MADRID

MILAN A CÎŞTIGAT CUPA CAMPIONILOR EUROPENI LA FOTBAL

MILAN — AJAX AMSTERDAM 4—1 (2—0)

MADRID 28 *(prin telefon).* Nici pe vremea cînd Real Madrid se afla în epoca sa de aur, stadionul Bernabeu nu a cunoscut un asemenea entuziasm şi interes manifestat de spectatori, ziarişti şi comentatori de radio şi televiziune ca astă-seară la cea de a 14-a ediţie a finalei Cupei campionilor europeni la fotbal, dintre Milan şi Ajax Amsterdam. Aproape 30 000 de olandezi şi italieni şi-au încurajat echipa favorită cu o însufleţire de nedescris încă de la semnalul de începere dat de arbitrul spaniol *Ortiz de Mendebil*, care a condus următoarele formaţii, în faţa celor 80 000 de spectatori: MILAN: *Cudiccini — Anquiletti, Schnellinger, Rosato, Malatrasi, Trappatoni, Hamrin, Lodetti, Sormani, Rivera, Prati.*

AJAX: *Bals — Suurbier, Vasovici, Duiverboden, Hulshoff, Groot, Muller, Swartz, Cruyff, Danielsson, Keizer.*

Încă la pauză, cînd Milan conducea cu 2—0 se putea pronostica o victorie a italienilor. **Prati** a deschis scorul în min. 7 printr-o splendidă lovitură cu capul, ca urmare a unei centrări a lui Sormani. Apoi, olandezii care n-au lăsat impresia scontată au atacat, dar fără succes. Prati, azi în formă mare majorează scorul (în min. 39) şi cu rezultatul de 2—0 ia sfîrşit prima repriză.

Repriza a doua a debutat cu atacuri susţinute ale italienilor dar cei care marchează sînt olandezii. În min. 60 Trappatoni comite o infracţiune. Lovitura de pedeapsă este trasformată de Vasovici. După 5 minute Sormani ridică scorul la 3—1.

Ultimul punct a fost realizat de Prati în min. 73.

Din cauza orei tîrzii la care s-a încheiat meciul, nu pot da mai multe amănunte. Voi reveni în ziarul de mîine.

Fernando DE GUZMAN
redactor la ziarul A.S.

TURNEUL DE TENIS DE LA ROLAND GARROS

PARIS. — Ultimele întîlniri din cadrul turului I, în turneul de simplu masculin al campionatelor internaţionale de tenis ale Franţei, au furnizat următoarele rezultate mai importante: Smith — Iovanovici 3—6, 3—6, 6—4, 7—5, 6—4; Barthes — Arilla 6—4, 6—4, 8—6; Nerell — Ruffels 6—0, 6—1, 3—6, 6—4; Ryan — Metreveli 4—6, 6—4, 5—7, 6—4, 6—4; Kodes — Drossart 6—1, 7—5, 6—3; Hombergen — Alexander 6—2, 8—6, 4—6, 8—6; Orantes — T. Ulrich 4—6, 6—2, 6—3, 7—5; Beust — Rybarczyk 6—2, 6—0, 6—8, 6—1; Newcombe — Pasarell 6—1, 6—2, 7—5. În turul II s-au înregistrat cîteva rezultate interesante: Gonsiorek — Bucholtz 6—1, 6—0, 6—4, Kudelka — Dent 1—6, 6—0, 8—6, 6—0, Rodriguez — Leyus 7—5, 6—2, 5—7, 7—5, Stolle — Riessen 2—6, 6—4, 8—6, 2—6, 6—3.

Cuplul *Năstase, Ţiriac* a învins perechea franceză *Joly, Pierson* cu 6—3, 6—2, 6—1.

ÎN TURUL ITALIEI

Etapa a 13-a (Silvi Marina — Senigalia, 166 km) din Turul Italiei a revenit lui Mario Basso (Italia) în 3h 56:08, urmat de belgianul Reybroeck.

În clasamentul general individual continuă să conducă Schiavon (Italia), urmat la numai 5 secunde de Eddy Merckx.

Tiparul I. P. „Informaţia", str. Brezoianu nr. 23—25, Bucureşti

40368

PROLETARI DIN TOATE ȚĂRILE, UNIȚI-VĂ!

Redacția și administrația: str. Vasile Conta nr. 16, tel. 11.10.05, interurban 72 și 286. Telex sportrom buc. 180.

sportul

4 pagini 30 bani

Anul XXV — Nr. 559 (5993) ZIAR AL CONSILIULUI NAȚIONAL PENTRU EDUCAȚIE FIZICĂ ȘI SPORT Vineri 30 mai 1969

CAMPIONATELE EUROPENE · ROMÂNIA 1969 ·

ULTIMELE ORE ÎNAINTEA VERNISAJULUI EUROPENELOR DE BOX

TREI CAMPIONI OLIMPICI ȘI TREI EUROPENI ÎN RINGUL BUCUREȘTEAN!

TROMPEȚII VOR DA SEMNALUL DESCHIDERII EUROPENELOR

Simbătă, la ora 18.30, după defilarea echipelor participante — în ordinea alfabetului român — trompeții vor da semnalul deschiderii campionatelor europene de box. Cele 25 de formații își vor face apariția pe patinoar, după care o fanfară militară va intona imnul de stat al României, iar fostul campion al Europei la categoria semigrea, Gheorghe Negrea, va ridica drapelul țării noastre pe catarg. La un semnal al fanfarei, Nicolae Linca, fost campion olimpic la Melbourne, va înălța steagul AIBA pe catarg.

Crainicul reuniunii, Ion Argăseală, va da apoi cuvîntul președintelui Comisiei de organizare a Campionatelor europene de box, Gheorghe Guriev, iar apoi Roman Lisowski, vicepreședinte al AIBA, va rosti o scurtă alocuțiune.

Urmează jurămîntul depus de arbitrul internațional Constantin Chiriac, în numele oficialilor: „Afirm, pe cuvînt de onoare, că în calitatea mea de arbitru sau de judecător, mă voi lăsa condus numai de spiritul loialității și demnității sportive și că îmi voi îndeplini îndatoririle la Campionatele europene de box, în conformitate cu regulamentele, în mod conștiincios, indiferent de persoană sau națiune".

AZI, PRIMELE EMOȚII ALE BOXERILOR:

VIZITA MEDICALĂ, CÎNTARUL ȘI TRAGEREA LA SORȚI

● Ieri dimineață a avut loc ședința Biroului regional european A.I.B.A. Lucrările ședinței vor continua zilele următoare, cînd vom aduce la cunoștința cititorilor hotărîrile ce se vor adopta.

● Primele emoții ale boxerilor angajați în bătălia pentru cucerirea centurilor de campioni ai Europei vor începe azi dimineață, cînd se vor efectua vizita medicală, cîntarul și, cel mai important lucru, tragerea la sorți.

● Ieri dimineață a sosit în Capitală cunoscutul arbitru internațional din Bulgaria, Emil Jecev. De data aceasta Jecev nu va mai conduce meciuri în cadrul europenelor, ci va asista la întreceri în calitate de observator al federației de specialitate din Bulgaria. Totodată a venit la București trimisul special al ziarului „Naroden Sport" din Sofia, Ștefan Doncev, care este șeful rubricii de box.

● În ziua de 7 iunie se va organiza pentru boxeri, antrenori, conducătorii delegațiilor străine, ziariști, o excursie la Snagov. Va fi vizitată mînăstirea, se va face o plimbare pe lac, iar masa de prînz va fi servită la complexul turistic. La această excursie, după toate probabilitățile nu vor participa cei 22 de finaliști ai campionatelor, care în ziua următoare vor susține meciuri decisive pentru cîștigarea centurilor de campioni continentali.

● Azi dimineață, membrii Biroului regional european precum și conducătorii delegațiilor străine vor face o vizită protocolară la Primăria Municipiului București. După-amiază (ora 16) la Institutul de Petrol, Gaze și Geologie va avea loc o conferință de presă cu ziariștii acreditați la campionate.

Boxeri din echipa R. D. Germane la sosirea pe aeroportul Băneasa

...GONGUL POATE SĂ BATĂ!

Soarele coboară din cer suliți de foc, iar aici, în complexul sportiv „23 August" — „cartierul general" al boxerilor străini participanți la cea de a XVIII-a ediție a europenelor — atmosfera este parcă și mai fierbinte..

Ultimele pregătiri ale pugiliștilor, sosiți în Bd. Muncii din toate colțurile bătrînului continent, ridică temperatura acestor puține zile premergătoare gongului inaugural al campionatelor pînă la... punctul de fierbere. În aparență, însă, totul este calm...

Boxerii se plimbă alene pe potecile umbrite ale parcului, scriu cărțile poștale datorate primelor imagini din România, iar cei care pătrund în imensa sală de antrenament — prevăzută cu 7 ringuri și tot dichisul necesar — lasă impresia unor copii puși pe șotii, hîrjonindu-se mai degrabă între corzi decît bătîndu-se cu ade-

(Continuare în pag. a 4-a)

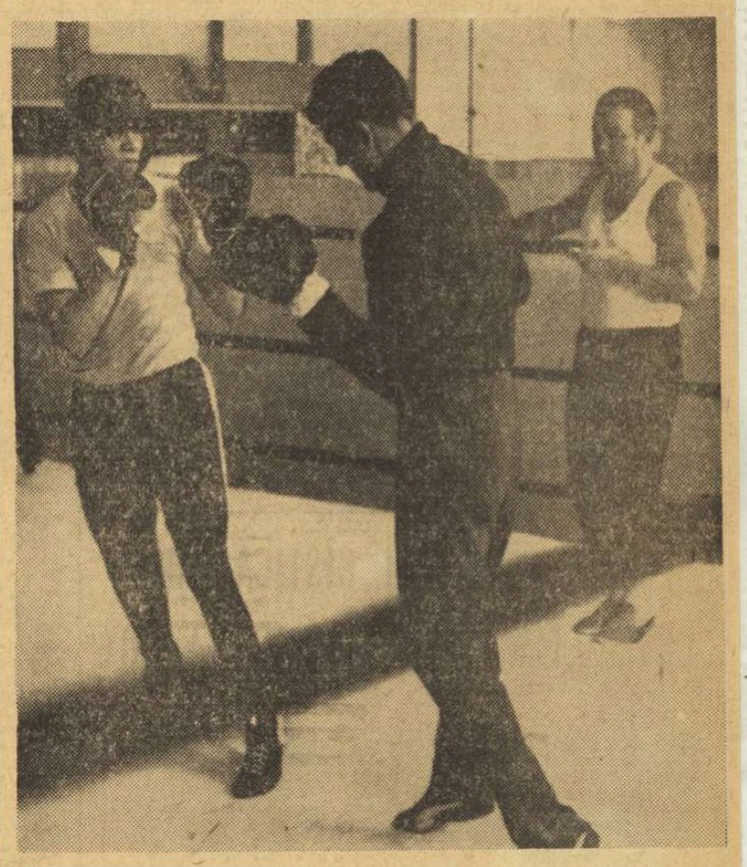

Doi boxeri austrieci surprinși în ringul de antrenament de fotoreporterul nostru, N. Dragoș. Era un fel de joacă, de schimburi amicale... De simbătă, însă, lucrurile se vor schimba!

ÎNCĂ NOUĂ ECHIPE AU SOSIT ÎN CAPITALĂ

Alte delegații, participante la C.E. de la București, au sosit în Capitală, în cursul zilei de ieri. În cursul dimineții, prima delegație care și-a făcut apariția în Gara de Nord a fost cea a **Bulgariei**, alcătuită din următorii sportivi: Kristiu Gajdev (semimuscă), Dimităr Milev (muscă), Nikola Savov (cocoș), Ivan Mihailov (pană), Stoian Pilicev (semiușoară), Peter Stoicev (ușoară), Ivan Kiriakov (semimijlocie), Naiden Stancev (mijlocie mică). Simion Gheorghiev (mijlocie),

(Continuare în pag. a 4-a)

ȘAPTE DEBUTANȚI

Dintre cei 11 sportivi care vor reprezenta România, 7 participă pentru prima dată la un campionat european! Deci, șapte debutanți în echipa României! Cînd au fost selecționați, s-au avut în vedere calitățile, posibilitățile lor de afirmare, rezultatele ce s-ar putea realiza. AUREL MIHAI (22 de ani), AUREL DUMITRESCU (20), GHEORGHE PUȘCAȘ (20), CALISTRAT CUȚOV (20), VICTOR SILBERMAN (23), HORST STUMPF (25) și ION ALEXE (23) au demonstrat că merită încrederea ce le-a fost acordată de antrenori.

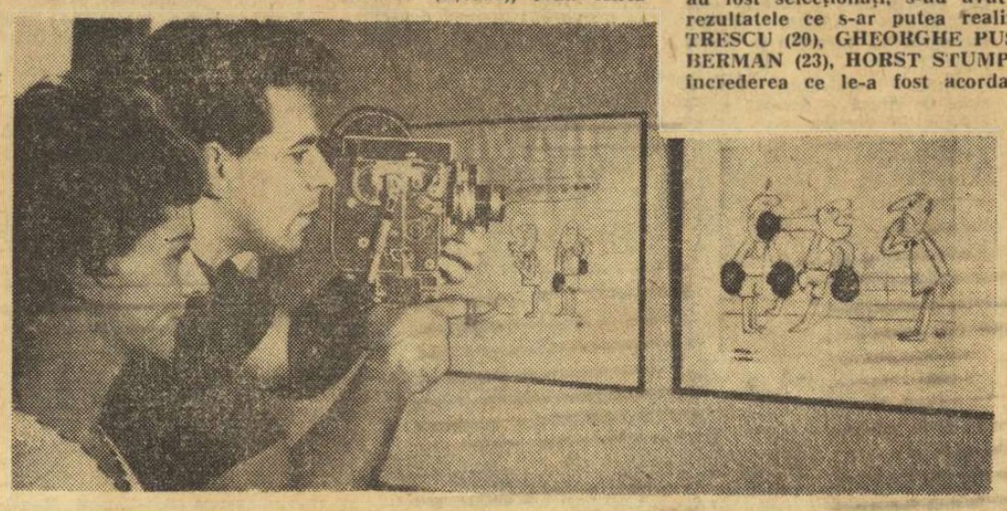

Dintre aceștia, Cuțov, Silberman și Alexe au participat și la Jocurile Olimpice din Mexic unde au avut, în general, o comportare satisfăcătoare. Cuțov reușind chiar să obțină medalia de bronz. La București, majoritatea țărilor au deplasat loturi aproape noi, cu sportivi încă necunoscuți, dar dornici de afirmare. În formațiile Uniunii Sovietice, Poloniei, Italiei, R.D. Germane, amintind doar pe cele mai redutabile, se află destui debutanți în arena internațională. Antrenorii vor avea astfel posibilitatea de a analiza și perspectivele boxerilor lor, vizînd în mod normal, de pe acum, medaliile olimpice de la München din anul 1972.

Privit și prin acest punct de vedere, sperăm ca debutul celor șapte boxeri români la campionatele europene să fie de bun augur. Cei patru „veterani", C. Ciucă, A. Vasile, I. Covaci și I. Monea, îi vor ajuta pe mezini cu vorba și cu fapta.

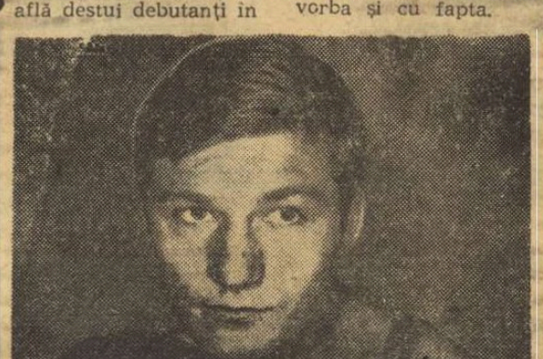

CALISTRAT CUȚOV

La vernisajul expoziției graficianului Mihai Grosu, Eugen Schäffer, operatorul televiziunii, în timpul înregistrării unor exponate.

Foto: A. NEAGU

Sportul de masă — obiectiv fundamental al activității de educație fizică și sport (I)

Conf. dr. Emil GHIBU
vicepreședinte al C.N.E.F.S.
Conf. Gheorghe GHIȘOIU
secretar al C.N.E.F.S.

Stadiul de formare a concepției despre sportul de masă în cadrul sistemului nostru de educație fizică și sport

În diferite publicații apar la noi tot mai des anchete, interviuri, opinii și propuneri privitoare la activitatea sportivă de masă.

Este îmbucurător faptul că în cadrul acestor dezbateri se menționează idei deosebit de prețioase, critici îndreptățite, precum și o serie de sugestii valoroase. Dar, în același timp, se simte nevoia unor clarificări conceptionale care să contribuie la înțelegerea rosturilor și tendințelor acestui domeniu esențial al activității de educație fizică și sport.

Prima problemă pe care considerăm necesar s-o abordăm, avîndu-se în vedere unele păreri nu totdeauna suficient de documentate, se referă la întrebarea dacă în acest domeniu avem sau **nu o concepție, o orientare clar enunțată.** Răspunsul este cît se poate de limpede: **această concepție se desprinde concret din prevederile documentelor de partid și de stat referitoare la activitatea de educație fizică și sport, precum și din cele ale mișcării sportive.**

Astfel, cu privire la importanța și sarcinile sportului de masă în contextul activității generale de educație fizică și sport, menționăm următoarele:

— În direcția cuprinderii unor mase tot mai largi, a întregului tineret în practicarea organizată a exercițiilor fizice și sportului, Salutul C.C. al P.C.R. și Consiliului de Miniștri adresat Conferinței pe țară a mișcării sportive din iulie 1967 precizează că principala cerință este să se determine o largă și multilaterală dezvoltare a educației fizice și sportului de masă în școli și facultăți, sportul școlar și universitar trebuind să constituie veriga de bază a întregului sistem de educație fizică. În întreprinderi și instituții, asociațiile sportive sînt chemate să desfășoare cu continuitate acțiunea de promovare a sportului de masă — într-o gamă largă de forme și ramuri sportive, în scopul dezvoltării capacităților fizice ale oamenilor muncii, potrivit specificului activității lor productive; această cerință, specifică documentul menționat, se ridică insistent și la sate.

— Realizarea calitativ superioară a educației fizice de masă, obiectiv fundamental al activității sportive — se arată în Rezoluția Conferinței pe țară din iulie 1967 — trebuie să contribuie în mai mare măsură la îndeplinirea rolului său social de întărire a sănătății, dezvoltare fizică și morală a tineretului, recreare, folosire plăcută și utilă a timpului liber al populației. Legea spor-

(Continuare în pag a 2-a)

PANORAMIC SPORTIV INTERN

SĂ SALUTĂM, înainte de toate, onoranta prezență a boxului — de mîine cap de afiș nu numai în panoramicul nostru ci și pe agenda competițională europeană. Nu vom insista; rubrica de specialitate a ziarului furnizează de mai multă vreme cititorilor toate amănuntele. Rămîne doar să urăm boxerilor noștri — și pe această cale — un start bun și cît mai multe medalii!

ȘI ACUM, FOTBAL. Mai puțin despre „Cupă" (să așteptăm și jocurile retur din semifinale) și mai mult despre campionat. După etapa de duminica trecută, amatorii de calcule au trebuit să recunoască faptul că s-au cam grăbit cu... desemnarea echipei campioane U.T.A. abia se menține în piscul clasamentului, Dinamo își continuă sprintul în linie dreaptă și — aproape uitată în cursa de urmărire a liderului — Universitatea Cluj se pregătește să cîștige, în deplasare dar mai ales acasă, punctele care să... Dar, să nu anticipăm. Cert este că în această duminică lucrurile se vor mai clarifica (așa se spune de 4—5 etape) și în fruntea și în subsolul clasamentului. U.T.A. are, se pare, cel mai ușor meci: cu fragila formație (în ultima vreme) a Argeșului

Silviu FLORESCU

(Continuare în pag a 2-a)

ECHIPA MASCULINĂ DE VOLEI A JAPONIEI LA TURNEUL DE LA CONSTANȚA

Pe adresa Federației române de volei a sosit o telegramă prin care federația de specialitate a Japoniei anunță participarea echipei masculine de volei, vicecampioană olimpică, la turneul internațional de la Constanța, între 14 și 20 august.

ÎNTÎLNIRI INTERNAȚIONALE ȘCOLARE DE LUPTE LIBERE

Echipa de lupte libere (juniori mici și mari) a Școlii sportive din Ruse (Bulgaria) va susține două întîlniri în țara noastră. Simbătă, de la ora 15, în Sala Armatei din Brașov, cu formația Școlii sportive Energia din localitate, iar duminică, de la aceeași oră, în sala Giulești, cu reprezentativa Școlii sportive Energia din Capitală.

FETE ÎN ALB

De acord cu Dorin Almășan, unul din condeiele clujene cele mai activ aliate sportului, atunci cînd spune că sexul frumos trebuie să caute a-și păstra integral (sau aproape) feminitatea și în incinta stadionului. Și nu există contrazicere între noțiuni, sîntem siguri!

Dar, să intrăm în subiect. Dacă este vorba de a recomanda sporturi pentru femei, atunci dintre cele puse în fruntea listei nu trebuie să lipsească tenisul. Sportul alb, sportul eleganței și al subtilităților în mînuirea rachetei, convine poate mai bine ca oricare altul acestui scop. Dovadă, tradiția de lungă durată a tenisului feminin, prezent — cu drepturi aproape egale... — în ansamblul acestei discipline sportive care numără secole de existență. Siluetele albe ale jucătoarelor au apărut în fața fileului de tenis, cu mult înainte ca prezența feminină pe plajă sau în șaua bicicletei să stîrnească revolta cercurilor puritane, iar la Wimbledon sau Roland Garros, bunicile marilor tennis-womene de azi au coborît din tribună pe terenul închenărat cu alb, culegînd aplauze pentru dibăcia și spiritul lor întreprid.

Nu vom lungi aceste rînduri pentru a pleda virtuțile tenisului, acordate la limitele accesibile elementului feminin. Ele sînt evidente. Am spus doar că tradiția de care aminteam s-a făcut simțită și în aria sportului autohton. Țara noastră s-a mîndrit cu remarcabile jucătoare de tenis, campioane care au stat alături, în performanțe, cu cele mai bune rachete masculine românești din trecut, iar mai aproape de războiul anilor, o finală între Eva Stăncescu și Irina Ponova strîngea în tribune public tot atît de numeros ca la meciurile din „Cupa Davis". Acum, jucătoare ca Julieta Namian-Boboc, fostă campioană, și Judith Dibar, tînără tenismană cu posibilități evidente și care se cer integral folosite, duc mai departe ștafeta fruntașelor tenisului nostru feminin. Poate fără strălucirea de altă dată. Dar cu suficientă prestanță, raportînd la activitatea, încă destul de redusă, ce le este hărăzită.

Zilele acestea, tenisul feminin — cel mondial — și-a trăit sărbătoarea supremă. La Atena s-a disputat Cupa Federației internaționale de tenis pentru echipe feminine, competiție devenită tradițională. Printre absențe, din nou, aceea a României. Un neofit ar socoti-o, poate, normală. (Țara noastră n-a participat la nici o ediție a acestei întreceri, de la înființarea ei, în 1963). Pentru cei inițiați, însă, a afirma că **n-am avut** sau că **n-avem** tenis feminin, ar suna fals. Chiar dureros de **fals.**

Acum un an, ziarul nostru invita forurile de resort să asigure debutul României în marea competiție a tenisului pentru femei. Poate că va exista grija ca măcar la ediția viitoare a „Cupei Federației", acest campionat mondial al jucătoarelor în alb, să fie reprezentată și țara noastră. Ar fi o meritată repunere în drepturi. Și un prinos adus feminității în sport.

Radu VOIA

Sportul de masă — obiectiv fundamental al activității de educație fizică și sport (I)

(Urmare din pag. 1)

tului din decembrie 1967, precizînd că educația fizică și sportul în Republica Socialistă România constituie activități de interes național, arată în continuare că acestea trebuie să contribuie la creșterea capacităților fizice și intelectuale, buna folosire a timpului liber, dezvoltarea armonioasă fizică și morală a populației. De asemenea, Legea precizează că sarcinile fundamentale ale organelor și organizațiilor care au atribuții în domeniul educației fizice și sportului sînt : atragerea maselor de oameni ai muncii, îndeosebi a tineretului, în practicarea sistematică a exercițiilor fizice și sportului, dezvoltarea tot mai largă a sportului de masă, cultivarea talentelor și îmbunătățirea performanțelor sportive.

Din prevederile documentelor mai sus-menționate reiese clar un prim și important element al închegării unei concepții în acest sector de activitate și anume scopul și sarcinile educației fizice și sportului de masă. În esență acestea pot fi astfel concretizate :

a) Educația fizică și sportul de masă reprezintă obiectivul fundamental al activității generale de educație fizică și sport ;

b) Sportul în rîndurile tineretului, îndeosebi sportul școlar și universitar trebuie să constituie veriga de bază a întregului sistem de educație fizică ;

c) În întreprinderi, instituții și la sate este necesar să se asigure practicarea sistematică a diferitelor forme de activitate sportivă de către masele de oameni ai muncii ;

d) Activitatea de educație fizică și sport de masă are un profund sens social urmărind : dezvoltarea armonioasă fizică și morală a tineretului, creșterea capacităților fizice și psihice ale populației, folosirea plăcută și utilă a timpului liber. Prin urmare, conceptul de sport de masă în sistemul nostru de educație fizică și sport este caracterizat prin următoarele trăsături : OBIECTIV FUNDAMENTAL, ROL SOCIAL, MIJLOC DE DEZVOLTARE ARMONIOASĂ A TINERETULUI, DE ASIGURARE A SĂNĂTĂȚII PENTRU MASELE DE OAMENI AI MUNCII.

Un AL DOILEA ELEMENT component al unei concepții strîns legate de activitatea practică se referă la forme și mijloace.

În această privință Rezoluția Conferinței pe țară a mișcării sportive din iulie 1967 menționează :

— Activitatea sportivă de masă a elevilor și studenților va cuprinde în principal : gimnastica, excursiile, cicloturismul, înotul, schiul, șerbările și demonstrațiile sportive, jocurile distractive, concursurile pentru însigna de polisportiv, inițierea în sporturi tehnico-aplicative ; se vor lua măsuri pentru dezvoltarea atletismului în toate școlile ; se vor intensifica formele competiționale locale (pe clase, școli și localități, respectiv pe ani de studii, facultăți, institute și centre universitare) la diferite ramuri de sport ;

— În organizarea activității sportive a oamenilor muncii din întreprinderi și instituții se vor folosi pe scară largă drumeția, cicloturismul, exercițiile de gimnastică, înotul, canotajul popular, tenisul de masă și de cîmp, popicele, șahul, schiul, fotbalul, voleiul și altele ; în organizarea diferitelor activități se va ține seama de particularitățile de vîrstă și specificul muncii profesionale ; pentru deservirea sportivă a populației se vor pune la dispoziția celor care doresc să facă sport, în cartiere, parcuri, stațiuni de odihnă etc. terenuri de tenis, volei, fotbal, mese de șah și tenis de masă, șiranduri, popicării, standuri de tir etc. ;

— În mediul rural vor fi dezvoltate activitățile tradiționale : trînta, oina, călăria, alergările, precum și înotul, schiul, ciclismul, tirul, fotbalul, voleiul, handbalul, întrecerile în aceste ramuri urmînd să se organizeze îndeosebi în zilele de sărbătoare, fiind îmbinate cu acțiuni cultural-artistice ; turismul, practicat îndeosebi sub formă de excursii pe jos sau cu schiurile, cicloturismul, concursurile de orientare turistică.

Din cele de mai sus reiese că în concepția noastră principalele forme și mijloace ale activității sportive de masă sînt :

a) TURISMUL (excursii pe jos, cu schiurile, cicloturismul), exercițiile de gimnastică, înotul, schiul, fotbalul, voleiul, handbalul, tenisul de cîmp și de masă, crosurile, popicele, canotajul popular ;

b) PRACTICAREA ATLETISMULUI în toate școlile ; inițierea elevilor în sporturile tehnico-aplicative ; campinguri ;

c) ÎN PRIVINȚA CONCURSURILOR, accent pe formele competiționale locale (pe clase, școli, pe ani de studii, facultăți ; pe asociații sportive, secții, direcții, întreprinderi) ; cupe pe ramuri de producție ;

d) ÎN ALEGEREA MIJLOACELOR se vor avea în vedere dorințele maselor, tradițiile locale și specificul activității profesionale, căutîndu-se ca în organizarea recreativ-sportivă a timpului liber să se îmbine plăcutul cu utilul.

Un AL TREILEA ELEMENT care întregește concepția noastră despre sportul de masă este legat de problemele organizatorice. Și în această privință precizările oficiale sînt cît se poate de concrete. Astfel Legea sportului prevede :

— C.N.E.F.S. stabilește planurile de perspectivă, orientarea și conținutul educației fizice și sportului de masă și de performanță ; exercită îndrumarea de specialitate a activității de educație fizică și a sportului de masă ;

— ÎN ÎNTREPRINDERI ȘI INSTITUȚII sarcina de a organiza activitatea sportivă de masă revine sindicatelor ;

— ÎN ȘCOLI, INSTITUȚII DE ÎNVĂȚĂMÎNT SUPERIOR ȘI LA SATE, activitatea sportivă de masă este organizată de Uniunea Tineretului Comunist ; în școli și instituții de învățămînt superior organizarea activității sportive de masă se realizează cu sprijinul conducerii acestora ;

— CONSILIUL NAȚIONAL AL ORGANIZAȚIEI PIONIERILOR organizează activitatea sportivă de masă a elevilor din școlile generale ;

— MINISTERUL ÎNVĂȚĂMÎNTULUI organizează procesul de educație fizică în învățămîntul de toate gradele, sprijină activitatea sportivă de masă în rîndul tineretului școlar și universitar ;

— MINISTERUL FORȚELOR ARMATE și MINISTERUL AFACERILOR INTERNE răspund de pregătirea fizică a militarilor. În același timp Legea sportului mai menționează că la realizarea obiectivelor privind dezvoltarea activității de educație fizică și sport participă, de asemenea, Ministerul Sănătății, U.N.C.A.P., UCECOM, Comitetul pentru Problemele Administrației Locale, organele locale ale administrației de stat, O.N.T.

Toate aceste prevederi privind sarcinile, mijloacele și responsabilitățile cu privire la sportul de masă sînt dezvoltate și concretizate în hotărîri și instrucțiuni ale U.G.S.R., U.T.C., Ministerului Învățămîntului, C.N.O.P. și ale altor instituții centrale, împreună cu C.N.E.F.S.

În ceea ce privește organizarea nemijlocită, Legea menționează că asociațiile sportive sînt organizații obștești care urmăresc în principal desfășurarea activității sportive de masă.

Din cele menționate pînă acum se desprinde o primă concluzie de bază și anume că în cadrul sistemului nostru de educație fizică și sport, concepția despre educația fizică și sportul de masă este bine conturată în elementele ei constitutive referitoare la scop, forme, mijloace și atribuțiile organelor care răspund de desfășurarea acesteia.

În articolele următoare ne vom referi la bazele științifice ale educației fizice și sportului de masă, la modul cum această concepție este tradusă în viață, realizările și în mod deosebit lipsurile existente, urmînd ca în final să formulăm o serie de sugestii în scopul îmbunătățirii acestui sector hotărîtor al activității noastre.

Voleiul feminin văzut prin prisma turneului final

Așa cum remarcam în cronicile meciurilor din cadrul turneului final feminin, întrecerea celor mai bune echipe din campionatul diviziei A s-a situat anul acesta la un nivel superior față de aceleași episoade ale anilor precedenți. Aceasta, mai ales în prima parte a disputei pentru titlu : jocurile de la Bacău. Constatarea am consemnat-o cu satisfacție, întrucît progresul voleiului nostru feminin la nivel internațional nu poate decît să grăbească revenirea pe pozițiile cîștigate, cîndva, în ierarhia europeană și mondială.

Dintre pretendentele la titlu pe 1969 cea mai bună s-a dovedit Dinamo, formație cu o excelentă pregătire fizică și tehnico-tactică, dispunînd de un lot omogen ca valoare (diferențele dintre titulare și rezerve fiind neesențiale). Antrenorul Gheorghe Constantinescu a reușit să-și materializeze bogatele cunoștințe de specialitate, alcătuind la ora actuală cea mai puternică echipă feminină. Celelalte două pretendente la titlu, Rapid și Penicilina s-au situat ca valoare în apropierea campioanelor, dar ambele nu au putut face față disputei cu acestea datorită în primul rînd lipsei jucătoarelor de rezervă valoroase. Farul a ilustrat prin prezența sa decalajul valoric ce există între primele trei formații și restul divizionarelor A.

Atît în jocurile de la Bacău, cît și în cele de la Piatra Neamț, echipele au dovedit mai multă mobilitate în apărarea din linia a doua, dar și cîteva carențe. Nu se poate trece cu vederea lipsa de cele mai multe ori a dublajului și autodublajului care a dus la pierderea de puncte prețioase. Tot în legătură cu apărarea, s-au remarcat — ca și la băieți — deficiențe la preluare (în general, cu două mîini, de jos — manșetă), ceea ce a îngreunat deseori realizarea în bune condițiuni a acțiunilor de atac. Doar jucătoarele de la lot au folosit, cu bune rezultate, preluarea din serviciu în degete. Ar trebui ca acest gen de preluare să fie exersat în mai mare măsură la toate echipele, deoarece dă o mai mare siguranță pasei. Nu întotdeauna s-a jucat combinativ — poate mai puțin chiar decît în campionat. Un exemplu : Penicilina, care încercase cel mai mult acest joc, a dezamăgit tocmai pentru că nu a persistat în această concepție modernă care o făcuse redutabilă : sărăcirea jocului i-a fost fatală. E drept că a intrat în calcul și „miza" cu o mare influență asupra modului de exprimare al echipei și, implicit, asupra calității partidelor. În bună măsură ea a impus primelor 3 formații maximum de prudență, ceea ce a avut ca urmare predominanța acțiunilor stereotipe, în dauna fanteziei, uneori cu mai puțină eficacitate.

Echipele au manifestat o lipsă de rezistență fizică, mai ales în partea a doua a turneului final. Exceptînd pe Dinamo, ni s-a părut că jucătoarele celorlalte echipe au apărut epuizate, fizic, explicația stînd, fie în supraantrenamentul din ajunul turneului (Penicilina), fie în neglijarea întrucîtva a pregătirii fizice (Rapid), ceea ce a dus la o scădere evidentă a puterii de luptă a jucătoarelor din sextetul de bază, mai ales că lipsa rezervelor de valoare s-a făcut serios resimțită. Așa se face că schimbările la care erau constrînși antrenorii Penicilinei și Rapidului nu au fost de natură să îmbunătățească randamentul echipei, ci, mai degrabă, au avut un scop tactic : întreruperea seriilor adversarului și odihna propriilor jucătoare. Într-un cuvînt, cele două pretendente la titlu s-au prezentat cu 6 jucătoare bune.

Este vorba, deci, de o slabă preocupare — observație valabilă pentru toate echipele noastre — față de pepiniera proprie. Toți antrenorii s-au obișnuit să privească în grădina — sărăcăcioasă — a altora. Poate că aceste turnee finale le-au oferit învățămintele de rigoare. O echipă de volei fără rezerve de valoare nu poate ajunge prea departe; mai ales în meciuri de 5 seturi (caracteristice întîlnirilor dintre formații apropiate ca valoare în ce privește sextetele de bază) banca rezervelor decide de cele mai multe ori victoria. Dinamo și-a primenit tot timpul formația pe teren, în timp ce rapidistele și ieșencele au trebuit să gîfîie pînă la epuizare, îngenunchind în finalurile de meci.

Pe tot parcursul turneului final am reținut evoluțiile bune și progresele înregistrate în decursul acestui an de : *Mariana Popescu* (cea mai bună trăgătoare), *Helga Bogdan* (jucătoare completă), *Alexandrina Constantinescu* (Dinamo), *Eugenia Rebac* (cea mai bună ridicătoare), *Mariana Baga, Constanța Bălășoiu* (Rapid), *Florentina Itu, Lucia Dobrescu* (Penicilina) ; *Aurelia Căunei* (Penicilina) — bolnavă, nu a putut face dovada valorii ei recunoscute.

Arbitrajele au fost foarte bune, cu tendințe spre joc liber.

Aurelian BREBEANU
Emanuel FANTANEANU

Dinamo București, campioană pe anul 1969.

Foto : ȘIMON POMPEI — Piatra Neamț

OLIMPIA BUCUREȘTI CÎȘTIGĂTOARE A CUPEI „TÎNĂRUL RAPIDIST" LA BOX

Competiția de box rezervată sportivilor juniori și seniori din cluburile și asociațiile bucureștene, organizată de clubul Rapid și dotată cu „Cupa tînărul rapidist", și-a desemnat cîștigătorii. Meciurile finale au fost, în general, spectaculoase și viu disputate iar majoritatea pugiliștilor care au urcat treptele ringului instalat în potcoava stadionului Giulești s-au angajat în dispute aprige și spectaculoase. După opinia noastră, în partida dintre „penele" Radu Văcaru (Grivița Roșie) și Gh. Ilie (Metalul), grivițeanul — cu un box în linie și cu lovituri mai clare și mai precise, cu serii la corp și figură — obținuse victoria. Dar oficialii l-au preferat pe metalurgist. Iată celelalte rezultate ale finalelor : Juniori mici cat. semimuscă : V. Muscalu (Steaua) b.p. Gh. Neamțu (Energia) ; cat. cocoș : D. Dorobanțu (Dinamo) b.p. R. Gheorghe (Olimpia) ; pană : E. Barbu (Sudorul) b.p. S. Ionescu (Energia) ; juniori mari : muscă : T. Badea (Grivița Roșie) b. ab. V. Mălinaș (Metalul) ; cocoș : M. Popescu (Voința) b.p. M. Neagoe (Metalul) ; ușoară : A. Iacob (Voința) b.ab. C. Purit (Rapid) ; semimijlocie : M. Ibănescu (Olimpia) b.ab. L. Mitrache ; (Electrica) ; seniori, semiușoară : A. Bădică (Rapid) b.p. N. Lazăr (Olimpia) ; ușoară : M. Ciocan (Olimpia) b.p. I. Crăciun (Olimpia). Prin adițione de puncte „Cupa tînărul rapidist" a fost cîștigată de clubul Olimpia cu 70 p (antrenori Mielu Doculescu și Ștefan Iordache), locul 2 Steaua-Grivița Roșie 45 p și 3. Energia II 29 p.

AUREL PĂPĂDIE
FLORIN SANDU
— coresp.

VICTORII LA SCOR ÎN ETAPA A VII-a A DIVIZIEI A

Atac la poarta studenților. Mingea a lovit însă bara. Față din meciul Steaua—I.E.F.S.

Foto : TH. MACARSCHI

Ieri s-au disputat, în Capitală, la Cluj și Arad, patru din cele cinci meciuri ale etapei a VII-a a diviziei A la polo, partida dintre Metalul roșu Cluj și Rapid București fiind amînată pentru data de 6 iunie. Iată rezultatele :

Voința Cluj — Crișul Oradea 11—2 (1—1, 4—0, 2—0, 4—1). Clujenii, pe linia ultimelor evoluții, au depășit categoric pe orădeni. Întrecerea a avut multe acțiuni spectaculoase. De remarcat că, pe lîngă cele 11 înscrise, localnicii au ratat multe ocazii favorabile. Crișul a evoluat neconvingător, greșind multe pase și practicînd un joc tactic dezordonat. Golurile au fost înscrise de Rusu 5, A. Szilagy 3, Füllöp, Zete și Biro (autogol) pentru Voința, respectiv Hegyessi și Z. Covaci. În lipsa arbitrului delegat, a condus A. Iordaky (Cluj). **(P. RADVANI**, corăsp.).

Steaua — I.E.F.S. 12—3 (4—1, 3—1, 1—1, 4—0). Meciul s-a desfășurat în nota de superioritate a formației Steaua, care a depășit, în toate compartimentele, mai tînăra sa adversară. O bună dispoziție de joc au manifestat Tăranu și Popescu, autori a cîte 4 goluri. Celelalte au fost realizate de Culineac și Szabo (cîte 2). Pentru studenți au înscris Rădulescu (2) și P. Kroner. Foarte bun arbitrajul prestat de Gh. Dumitru (București). **(D. DIACONESCU**, coresp.).

Vagonul Arad — Politehnica Cluj 5—2 (1—0, 1—1, 1—0, 2—1). Întîlnirea a oferit o dispută de valoare tehnică scăzută. Arădenii au fost superiori, mai ales în ultimele două reprize în care au dominat cu autoritate și au fost mai incisivi. Ei au marcat prin Kontor, Capotescu, Kugel (2) și Leszai. Oaspeții au înscris prin György și Pop (4 m). Foarte bun arbitrajul prestat de N. Nicolaescu (București). **(ȘT. IACOB**, coresp. principal).

Dinamo București — Progresul București 11—2. Campionii țării și-au manifestat din plin superioritatea, cucerind victoria la un scor concludent. Partida a însemnat pentru dinamoviști mai mult un antrenament înaintea derbiului ce-l vor susține duminică dimineață în compania formației Steaua.

CLASAMENT

1.	Dinamo	7	7	0	0	76—21	14
2.	Steaua	7	7	0	0	58—22	14
3.	Voința	7	4	0	3	42—38	8
4.	Rapid	5	3	0	2	27—12	6
5.	Vagonul	6	3	0	3	26—25	6
6.	Progresul	7	2	0	5	25—38	4
7.	Metalul roșu	6	2	0	4	26—46	4
8.	Crișul	7	2	0	5	22—48	4
9.	I.E.F.S.	7	7	1	5	25—47	3
10.	Politehnica	7	1	1	5	23—53	3

LA JUDO

RAPID — SPARTAK BUDAPESTA 2—3

În meciul revanșă dintre formațiile de judo **Rapid București și Spartak Budapesta**, gimnaștii au avut o comportare meritorie pierzînd la limită : 2—3. (În prima partidă ei au fost învinși la scor : 0—5). Cel mai frumos duel l-au realizat Lascu (R) și Muszil (S) în cadrul categoriei 80 kg. Lascu a cîștigat spectaculos prin ippon.

P. AUREL, coresp.

DOI MARTORI OCULARI DESPRE DOUĂ COMPETIȚII CICLISTE

- **O. Amza, dezamăgit de comportarea rutierilor români în „Cursa Păcii"**
- **N. Voicu — speranțe pentru „Turul României"**

În luna mai, cicliștii români au luat parte la o serie de competiții internaționale de amploare. „Turul Belgiei", „Cursa Munților", „Cursa Păcii", „Turul Austriei de Sud" „Cupa Plsen", întrecerile de pistă din Bulgaria — iată pe scurt itinerarul reprezentanților sportului nostru cu pedale. Clasamente și scurte informații s-au publicat la timp. Despre două dintre aceste întreceri am solicitat, însă, informații suplimentare unor martori oculari. Am ales două dintre întrecerile la care au fost solicitați reprezentanții de frunte ai ciclismului nostru și interlocutori care să ne poată oferi informații din domenii variate.

Mai întîi despre cea de a XXII-a ediție a „Cursei Păcii". Cel căruia ne-am adresat este OCTAVIAN AMZA, arbitru internațional, membru în juriul „Cursei Păcii".

— Ca întotdeauna — **ne-a spus O. Amza** — această mare competiție rutieră s-a distins printr-o organizare care se află aproape de perfecțiune. La start s-au aliniat 14 echipe (au terminat 11) cu 98 de alergători (la sfîrșitul competiției mai figurau în clasamentul general individual 67 de rutieri). O noutate în ceea ce privește alcătuirea clasamentelor pe echipe : contau timpii primilor 4 din fiecare formație (echipele erau alcătuite din 7 alergători), timpi extrași din clasamentul general individual. Așadar, nu timpii din etapă, ci cei din clasamentul general. În acest fel alergătorii sînt obligați să realizeze zilnic performanțe la nivelul maxim al posibilităților. Dintre cei 98 de participanți, 20 aveau o valoare bună, iar dintre aceștia 10 erau excelenți. Competiția a avut un nivel valoric mai scăzut decît cel al edițiilor anterioare Vremea a fost bună, iar traseul ceva mai ușor decît de obicei, deoarece n-a cuprins etape de munte. Cîștigătorul competiției, francezul Jean-Pierre Danguillaume, este un alergător de clasă, un tip de forță, care a dominat clar și categoric la contratimp. Dintre echipe, mi-au plăcut în mod deosebit formațiile R. D. Germane, Poloniei și Franței.

— N-ați amintit nimic despre reprezentativa României și tocmai despre ea am fi vrut să ne vorbiți în mod deosebit...

— Ce se poate spune despre o formație care a încheiat cursa pe locul 9, adică antepenultima, la aproape 4 ore de formația învingătoare ? Fără îndoială, numai lucruri neplăcute. Îmi pare rău că previziunile mele din interviul pe care ziarul „Sportul" mi l-a luat înainte de această competiție s-au adeverit integral. Doar faptul că „închiderea controlului orar" va fi un obstacol greu pentru rutierii români nu s-a confirmat. Și nu s-a confirmat, pentru că... organizatorii au renunțat la această clauză din regulament... Cicliștii noștri participanți la „Cursa Păcii" au fost lipsiți de experiența marilor întreceri și, în multe cazuri, de valoare. Greșelile privind alcătuirea echipei și modalitățile de pregătire și-au spus cuvîntul. A fost o experiență nefericită care se cere a nu mai fi repetată. Este clar și categoric că în acest an, în condițiile alcătuirii celei mai bune echipe, România putea lupta pentru locul I în „Cursa Păcii". Așa însă...

Cealaltă competiție — „Turul Austriei de Sud", celălalt interlocutor — prof. NICOLAE VOICU.

— Competiția a avut loc între 15 și 18 mai — ne-a spus N. Voicu — pe un traseu de 620 km, împărțiți în 4 etape, cu un accentuat profil muntos și cu mult drum neasfaltat. Echipa României a fost alcătuită din Vasile Selejan, Nicolae Ciumeti și Vasile Tudor. La start au fost prezente 40 de formații din Austria, Cehoslovacia, R.F. a Germaniei, Uniunea Sovietică, Elveția, Ungaria și — așa cum am spus — România. Din 120 de concurenți plecați în cursă — au terminat 43. Este cred cel mai elocvent indiciu asupra dificultății competiției. Echipa României s-a clasat pe locul IV, iar individual cicliștii noștri au ocupat următoarele locuri în clasamentul general : V. Selejan — 8, N. Ciumeti — 10, V. Tudor — 16. Am fi putut ocupa și locul III pe echipe, dacă V. Tudor nu s-ar fi îmbolnăvit. În general, oficialii și tehnicienii au fost impresionați de contribuția alergătorilor români la dinamizarea cursei. În general, competiția ne-a folosit pentru că a supus pe cei trei rutieri la un important test pe munte și a prilejuit cunoașterea unui mare număr de alergători tineri, valoroși, din țări cu veche tradiție în ciclism. Sperăm, de asemenea, ca „Turul Austriei de Sud" să-și fi adus contribuția și la îmbunătățirea pregătirii acestor rutieri pentru „Turul României".

— Apropo de „Turul României" : la ce alte competiții de pregătire vor mai participa alergătorii din primul lot al țării înainte de a lua startul în competiția care începe la 19 iunie ?

— De joi ei se află în „Circuitul Ploieștiului", urmînd ca la 1 iunie să ia startul în „Turul Serbiei". Au, deci, un program competițional intens.

— Trebuie înțeles prin aceasta că vor fi bine pregătiți?

— Fireste.

Hristache NAUM

PANORAMIC SPORTIV INTERN

(Urmare din pag. 1)

Dinamo n-are nici un motiv să considere o formalitate jocul cu Progresul. Pe litoral, studenții clujeni încearcă să facă un foarte mare pas spre un titlu la care poate că nici ei nu se gîndiseră serios pînă duminica trecută.

SUB SEMNUL unui mai restrîns interes — nu ne gîndim la un plan de egalitate, dar diferența de popularitate este încă regretabilă — se lasă cortina, în acest sfîrșit de săptămînă, peste cîteva campionate naționale care reunesc valori consacrate ale sportului românesc.

● *ULTIMELE PARTIDE de rugby ! Dinamo — virtuală campioană — joacă la Iași și „XV"-le lui Titi Ionescu și-ar putea permite chiar să piardă cele 3 puncte. Dar, e greu de crezut că rugbyștii dinamoviști nu vor lupta să onoreze culorile clubului și titlul de care, oficial, nu-i mai despart decît două zile.*

● *DE AZI, pînă duminică, campionatul individual masculin de scrimă. Printre participanți, campionii de anul trecut : Drîmbă (floretă), Istrate (spadă) și Vintilă (sabie). Nu este de loc exclusă reeditarea !*

● *AZI ȘI MÎINE, zeci și zeci de kilometri vor fi străbătuți, pe apele Snagovului, de ambarcațiile caiaciștilor și canoiștilor fruntași. Șapte finale în campionatul național, cu toate vedetele „flotilei" — șapte întreceri în care vom cunoaște noii campioni ai țării și — poate — unii dintre medaliații probelor de fond de la apropiatele campionate europene.*

● *HANDBAL. Steaua (m) și Universitatea Timișoara (f) nu mai au emoții în lupta pentru titlu. Era, pînă acum, punctul de atracție al campionatelor...*

DE IERI AU ÎNCEPUT la Brașov întrecerile din cadrul turului campionatului național pe echipe la tenis de masă. Competiția se va încheia duminică. Vor reuși echipele Voința Arad (fete) și C.S.M. Cluj (băieți) să cîștige și în această ediție un avans care să le apropie, din nou, de titlul de campioane ?

GRĂBIT SĂ RECUPEREZE cît mai mult din întîrzierea inaugurării sezonului, canotajul programează duminică, pe lacul Herăstrău, o nouă competiție interesantă și atractivă (aviz obișnuiților oaspeți ai Parcului) : „Cupa Metalul".

PROGRAM BOGAT și la ciclism. Duminică dimineața, de la ora 9, un nou start pentru rutieri : „Cupa Municipiului București". Continuă — pînă duminică — și „Turul ciclist al județului Prahova" (11 echipe — 530 km — 4 etape), competiție aflată acum la cea de a 13-a ediție.

Se simte, într-adevăr, că sîntem în sezonul sportiv estival...

POST SCRIPTUM CONSTĂNȚEAN...

Așa cum e firesc, în sezonul estival care a început pe litoral activitatea sportivă este în plină desfășurare, iar cei dornici să-și vadă favoriții pe stadioane, în săli, pe piste sau pe alte terenuri le vor putea urmări evoluția fie în întreceri, cu caracter republican (campionate în curs de desfășurare) fie în concursuri cu caracter local sau demonstrativ.

Și fiindcă fotbalul este una dintre marile bucurii și deznădejdi ale constănțenilor și chiar ale celor veniți de pe alte meleaguri, să-i dăm ceea ce se cuvine, deci întîietatea. Trei jocuri divizionare de mare atracție și mai ales cu miză mare. Primul, Farul — „U" Cluj în care localnicii vor avea de înfruntat „minjii" lui nea Fane Cîrjan, care în ultimele etape s-au dovedit a fi niște veritabili pur-sînge. Deci, duminică pe stadionul central „1 Mai" un joc frumos și deschis oricărui rezultat. Tot pe acest stadion, dar dimineața, derbyul seriei I în divizia B : Portul — Steagul roșu Brașov, în care elevii lui Hașoti, chiar dacă nu mai au șanse de a cîștiga seria, vor încerca o revanșă. Pe terenul din Ovidiu, în cadrul diviziei C — seria a 3-a, o întîlnire de tradiție : Electrica — Marina Mangalia, în care șansele par să surîdă gazdelor. Pe stadionul C.F.R., în campionatul județean, un derby local, C.F.R. — Petrolul, formații clasate în primele 5 locuri și pe care le desparte un singur punct.

Și rugbyul, o disciplină foarte îndrăgită în acest oraș anunță o întîlnire pasionantă : Farul — Steaua. După ce Grivița și Dinamo au cedat în fața elevilor lui A. Carnabel, aceștia vor încerca să treacă și de redutabila formație militară. S-ar putea să-și spună cuvîntul doar programul încărcat din ultima săptămînă (cele 2 jocuri cu rugbyștii francezi).

La sfîrșit de săptămînă, din 30 mai pînă la 1 iunie, Sala Sporturilor va găzdui finala campionatului republican de juniori I și II la haltere și culturism.

În cadrul celor 9 categorii de greutate vor evolua circa 120 de concurenți, calificați din etapele județene, care au îndeplinit normele de participare stabilite. Întrecerile se vor disputa pentru prima oară în țara noastră pe două podiumuri simultan, în scopul scurtării duratei competiției.

Atletismul, care pe plan local, nu a dat încă tot ceea ce putea, ținînd seama de condițiile pe care le are, va fi prezent și el la sfîrșitul săptămînii (simbătă și duminică) prin : campionatul republican al juniorilor mari și mici (M+F) etapa pe municipiu ; campionatul republican juniori III (M+F) etapa județeană ; Cupa U.G.S.R. — pentatlon masculin și feminin.

Ciclismul și-a ales pentru concursul cu bicicletele de turism, (etapa județeană) frumoasa stațiune Mamaia (1 iunie). La Eforie-Nord, o întîlnire de șah între selecționata stațiunii și selecționata Constanței la clubul central. La Eforie-Sud, (la clubul central), scrimerii clubului Farul fac o demonstrație la floretă, sabie și spadă. La Mangalia, handbalul răspunde și el prezent prin întîlnirea Marina — Voința Constanța (1 iunie, dimineața). Așadar, multe și tentante invitații sportive...

C. POPA
coresp. principal

CONCURSURI... REZULTATE...

CONCURS DE VERIFICARE A LOTURILOR REPUBLICANE DE ATLETISM

În zilele de 7—8 iunie, cu prilejul campionatului Capitalei pentru juniori, va avea loc și un concurs de verificare a loturilor republicane de seniori și juniori. Dată fiind importanța participării, sînt invitați toți componenții loturilor, atît din București, cît și din provincie (pe cheltuielile cluburilor). Înscrierile se trimit la C.M.E.F.S. București (str. Biserica Amzei 6), pînă la data de 4 iunie.

Z. SZIGYARTO (16 ANI) — 1,91 LA ÎNĂLȚIME

Concurs atletic la Odorheiul Secuiesc, cu participarea juniorilor din Sf. Gheorghe și Tg. Secuiesc. Juniorul mic Z. Szigyarto (Tg. Sec.) a sărit 1,91 m la înălțime ! Alte rezultate : **800 m juniori I** — Z. Gaspar (Tg. Sec.) 1:59,4 ; **înălțime juniori II** — G. Kicsid (Tg. Sec.) 1,85 ; **100** și **200 m junioare I** — Ildiko Krausz (Sf. Gh.) 12,7 și 26.7 ; **300** și **500 m junioare II** — Maria Szakacs (Tg. Sec., 14 ani) 43,9 și 1:22,4. **(A. PIALOGA**, coresp.).

RECORD DE JUNIORI MICI LA TRIATLON

La Iași, cu prilejul unui concurs, **Radu Gavrilaș** de la C.S.M. (născut 1953) a totalizat 2021 p la triatlon IV — nou record republican de juniori mici (v.r. — 1977 p Șerban Ioan, în 1964). Performanțele lui Gavrilaș pe probe : **90 mg** — 12,9 ; **înălțime** — 1,86 ; **greutate 5 kg** — 12,12.

CAMPIONATUL JUDEȚULUI GORJ

În primele două etape, rezultate bune au fost înregistrate de juniorii A. Ciocea (Lic. Novaci) — 1,60 la înălțime și I. Săvescu (Lic. Cărbunești) 2:01,3 la 800 m. La sulițăă, juniorul mic I. Petrișor (Șc. sp. Tg. Jiu) a aruncat 49,10 m. **(M. BĂLOI**, coresp.).

fotbal

Duminică nu va fi cuplaj!...

Meciurile etapei de duminică dintre echipele bucureștene se vor juca după cum urmează:

Stadion „23 August": ora 16: Steaua — Rapid (tineret); ora 18: Steaua — Rapid (div. A).

Stadion Dinamo: ora 16: Dinamo — Progresul (tineret); ora 18: Dinamo — Progresul (div. A).

Ora 18 — ora de începere a meciurilor de duminică din divizia A

Federația română de fotbal ne anunță că jocurile etapei de duminică vor începe la ora 18.

DIN REGULAMENTUL CUPEI

În semifinalele Cupei României, la golaveraj egal după consumarea ambelor manșe întră în acțiune prevederea potrivit căreia golurile înscrise în deplasare se socotesc dublu.

PE SCURT

FĂGĂRAȘ, 29 (prin telefon). În drum spre Craiova, fotbaliștii de la A.S.A. Tg. Mureș au făcut un popas la Făgăraș, susținînd cu acest prilej un meci amical în compania echipei locale Chimia. Deși au învins cu 2-1, autorii golurilor învingătorilor fiind Makai și Mureșan, mureșenii s-au prezentat la un nivel general mediocru. **(BUCUR STOICIU — coresp.).**

★

PLOIEȘTI, 29 (prin telefon). Pentru a intra în... atmosfera partidei cu Vagonul Arad, pe care o va susține duminică, la Ploiești, Petrolul a jucat azi un meci amical în compania Vagonului Ploiești (din campionatul județean). Spre stupefacția privitorilor, jocul s-a încheiat cu victoria (scor 4—3) echipei de categorie mult inferioară, divizionara A ploieșteană comportîndu-se penibil **(A. VLĂSCEANU-coresp. principal).**

★

Ieri a început la Brașov procesul fotbalistului Constantin Iancu, acționat în judecată pentru lovire și tentativă de viol. După citirea rechizitoriului și ascultarea părților, tribunalul județean din Brașov a admis proba cu martori, amînînd judecarea procesului pentru ziua de 5 iunie.

DIN PETELE NEGRE ALE DIVIZIEI C

Au mai rămas de disputat trei etape în divizia C și, așa cum se întîmplă, de obicei, în competiții cu sistem de calificare și retrogradare miza ultimelor partide este din ce în ce mai mare. Dar, în această a treia categorie fotbalistică miza jocului înseamnă, din păcate, la multe echipe, jucători și public, abandonarea eticii sportive. Deși federația de fotbal, în dorința de a crea un climat sănătos jocurilor de divizia C, a luat încă de la primele abateri o serie de măsuri disciplinare, suspendînd pe sute de etape zeci de jucători, ridicînd dreptul de organizare unor echipe pe 2—4 etape, cu toate acestea, indisciplina persistă pe terenurile echipelor de „C". De la etapa de duminică, de exemplu, unii dintre corespondenții noștri ne-au transmis, o dată cu rezultatele, și unele aspecte ale nesportivității. Din nou, numeroși jucători au fost eliminați de pe teren pentru lovirea adversarului, proteste repetate la deciziile arbitrului. Iată cîțiva dintre cei eliminați și care, probabil, începînd de duminică vor sta pe tușă să se... calmeze. **Public** (jucător și antrenor la Minerul Bălan, cel care ani de zile a jucat la Dinamo Bacău), **Marinescu** (portarul echipei Voința Tîrnăveni care și-a lovit adversarul în afara jocului), **Dumitrescu** (Chimia Făgăraș) a protestat vehement la deciziile arbitrului M. Vasiliu (Ploiești) care, de altfel, a condus foarte bine partida Tractorul Brașov — Chimia Făgăraș, **Popescu** (Rulmentul Bîrlad) a comis faulturi repetate, **Zaiț** (Delta Tulcea) pentru injurii la adresa arbitrului, **Marin** (Autobuzul București) și **Șuteu** (Sirena București) pentru lovire reciprocă, **Mereuță** (Topitorul Baia Mare) și-a lovit adversarul s.a. Ni s-a mai semnalat că la Plopeni, în meciul cu Metalul Buzău, conducătorul echipei oaspe, P. Popescu, a fost lovit. De cine credeți? Tocmai de unii dintre oamenii de ordine de pe teren cărora li s-a adresat cerîndu-le ajutorul împotriva unor huligani care aruncau cu pietre spre banca rezervelor formației din Buzău. La fel, s-a aruncat cu pietre pe teren și la Moinești, în partida dintre Petrolul Moinești — Foresta Fălticeni.

Dar au fost și unii arbitri în... ofsaid. **C. Dragu** (Ploiești), delegat la centru în meciul Chimia Orașul Victoria — Oltul Sf. Gheorghe, nu s-a prezentat la joc. Arbitrul **Gh. Ștefănescu** (Vișeu) a fost „autoritar" peste măsură nepermițînd echipelor Tehnofrig Cluj și Aurul Zlatna să amîne cu o oră începerea meciului, la ora 11 în loc de 10, întrucît pe teren jucau echipele de tineret-rezerve ale „U" Cluj și A.S.A. Tg. Mureș. Argumentul arbitrului — **„nu am indicații în acest sens de la federație"** este prea pueril. Așa că fotbaliștii de la Zlatna au bătut degeaba obositorul drum pînă la Cluj.

Sperăm că federația va lua măsurile ce se impun, poate chiar ceva mai drastice ca pînă acum.

T. R.

În loc de cuplaj — concurență!

Zvonurile care au circulat în ultimele zile în legătură cu mult așteptatul cuplaj bucureștean s-au confirmat, din păcate: cuplajul nu va avea loc!

De ce? În primul rînd, din considerente financiare. Dinamo, de pildă, consideră împovărătoare cota de 30 la sută din încasări pe care ar percepe-o I.E.A.B.S.-ul, în caz că partidele s-ar juca pe stadionul „23 August", preferînd să joace pe stadionul cu mai puține locuri din șoseaua Ștefan cel Mare, dar și cu mai puține cheltuieli.

Firește, fiecare își face socotelile lui. N-ar strica dacă, din cînd în cînd, cei de la I.E.A.B.S. și le-ar face și pe ale lor, ajungînd la concluzia că o încasare ceva mai mică e preferabilă, totuși, nici unei încasări.

Iubitorii fotbalului sînt cu atît mai mult lezați de destrămarea cuplajului de duminică, cu cît din toate soluțiile posibile a fost aleasă cea mai rea: cele două meciuri, Rapid-Steaua *și* Dinamo București-Progresul, *se vor juca „la concurență", în aceeași zi și la aceeași oră, primul pe stadionul „23 August" și celălalt pe „Dinamo"! La această soluție s-a ajuns, se pare, și din motive... strategice, legate de partida U.T.A.-Argeș. Să ne mai ocupăm de absurdul supozițiilor puse în circulație pe marginea unui meci-cheie atît pentru Argeș, cît și pentru U.T.A.? Tot n-ar folosi la nimic. Hotărîrea e luată: publicul va trebui să tragă la sorți stadionul pe care va fi prezent. „Dinamo" sau „23 August"?*

Și cînd te gîndești că toți spectatorii din București, fără a fi suporteri ai echipei Progresul, țin pumnii strînși pentru această formație în aceste clipe grele de luptă împotriva retrogradării, de dragul... cuplajelor!

Jc. B.

Barbu și Niculescu — reintegrați în lotul lui F. C. Argeș

Analizînd, în ședința sa de miercuri cererile jucătorilor Barbu și Niculescu (scoși — după cum se știe — din echipă din motive disciplinare), Biroul clubului F.C. Argeș și-a dat acordul ca aceștia să fie reintegrați în lotul piteștean.

În cuvîntul lor, cei doi jucători și-au luat un serios angajament de a fi — pe viitor — exemple pentru toți colegii lor de echipă.

ILIE FEȚEANU
coresp. principal

O finală de mare spectacol la a cărei valoare a contribuit nu numai Milan ci și Ajax

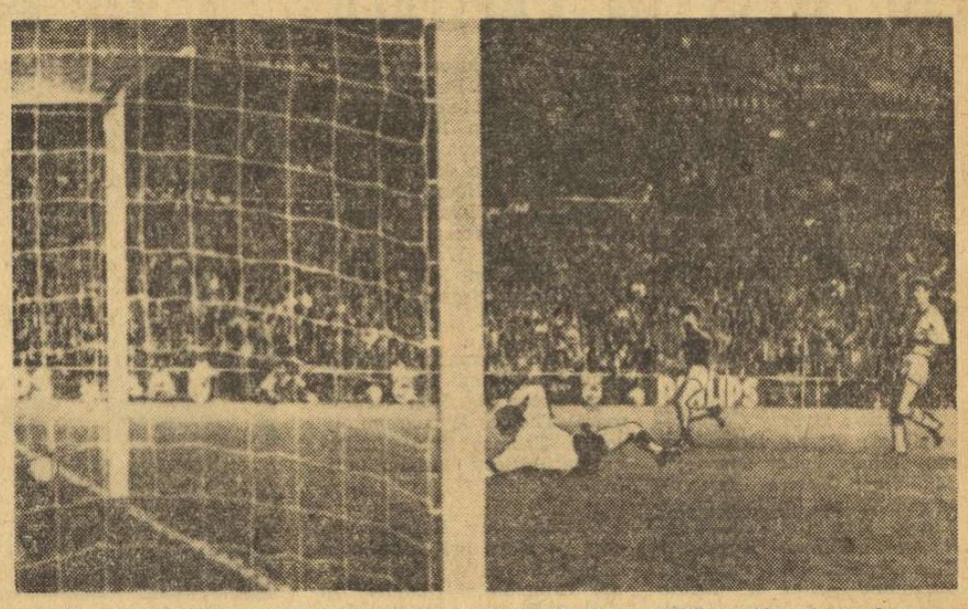

Prati înscrie imparabil al doilea gol pentru Milan în finala C.C.E. cu Ajax Amsterdam
Telefoto: A.P.-AGERPRES

Păcat că madrilenii, care iubesc atît de mult fotbalul, nu au umplut pînă la refuz marele stadion, preferînd să urmărească finala la televizor așa cum au făcut-o de altfel milioane de telespectatori din Europa și Africa de nord. Spun acest lucru pentru că într-adevăr ei au avut ce regreta, pentru că desigur micul ecran nu-ți oferă acea perspectivă de ansamblu pe care o are un spectator prezent în tribune. Milan, învingătoare cu un scor pe care unii cronicari îl consideră prea mare față de aspectul jocului a arătat un fotbal de mare clasă. Cum aș putea sintetiza această superioritate? Mai întîi aș putea spune că italienii au jucat degajat, cu o siguranță uimitoare, demonstrată în fiecare acțiune ofensivă sau defensivă. În apărare, Malatrasi, Trappatoni sau Schnellinger și-au deposedat adversarii sau au respins atacurile lor cu un calm pe care numai jucători cu o mare experiență și cu o excelentă pregătire tehnică o pot face. Apoi Rivera, acest vrăjitor al balonului, l-a pus în atac cînd pe Sormani, cînd pe sprintenul Hamrin în ciuda celor 34 de ani ai săi, ca și pe Pierino Prati, aflat miercuri seara într-o dispoziție excelentă de joc. Milan a arătat că este o echipă de mare forță prin maniera spectaculoasă în care a înscris cele patru goluri. N-aș putea spune că ele s-au datorat unor greșeli de apărare, pentru că fiecare din punctele marcate a fost LUCRAT cu o fantezie și precizie în șut demnă de relevat. În fine, Milan a arătat o eficacitate remarcabilă. Din 6—7 acțiuni periculoase a marcat 4 goluri, în timp ce Ajax a avut mai multe ocazii, dar le-a ratat! Nu vă voi spune desigur o noutate că marile echipe din ultimele decenii (echipa Real Madrid, selecționatele Braziliei, Ungariei) au obținut succese răsunătoare nu atît prin frumusețea jocurilor cît datorită unei eficacități extraordinare.

Echipa Ajax a fost o finalistă demnă de toată lauda. Jucătorii au dat tot ce au putut în această confruntare, dar s-au făcut simțite și lipsa de experiență în apărare și indecizia în acțiunile ofensive. Elanul lor, pregătirea fizică excelentă, nu au putut suplini unele deficiențe în tactica și în orientarea jocului. Olandezii au marele merit că și-au apărat șansele în mod corect, sportiv, chiar și atunci cînd scorul nu le-a mai dat nici o speranță de victorie. Pentru acest motiv și pentru celelalte fapte pozitive enumerate mai sus, finala de la Madrid a constituit într-adevăr un mare spectacol.

Alberto RUIZ

FRANCE PRESSE: „Milan — în constelația celor mai valoroase echipe de pe continent"

MADRID 29 (Agerpres). — *Comentînd cea de a 14-a finală a „Cupei campionilor europeni" la fotbal, disputată la Madrid între echipele A.C. Milan și Ajax Amsterdam, corespondentul Agenției France Presse notează printre altele: „11-le italian cu un potențial ofensiv de loc mai prejos față de redutabila sa apărare. Victoria milanezilor a fost categorică: 4—1 și această diferență este pe de-a-ntregul firească, ea ilustrînd diferența de clasă dintre cele două finaliste. Rivera, Prati, Sormani sînt adevărați virtuoși ai balonului rotund, iar Trappattoni, Schnellinger, Malatrasi și Rosato alcătuiesc o linie defensivă de netrecut. Cîștigînd pentru a doua oară „Cupa campionilor europeni", A.C. Milan revine în constelația celor mai valoroase echipe de pe continent".*

Referindu-se la jocul formației olandeze, același comentator subliniază: „Ajax, cu o apărare penetrabilă, a trăit mai mult prin verva atacului său. Cruyff, Keizer și Swart îndeminatici și uneori incisivi au pus deseori în dificultate apărarea milaneză care, însă, a reușit totdeauna să iasă cu fața curată".

CUM AU AJUNS ÎN FINALĂ

MILAN cu Malmö 1—2 și 3—1
Celtic Glasgow 0—0, 1—0
Manchester United 2—0, 0—1

AJAX cu F.C. Nürnberg 4—0 și 1—1
Fenerbahce Istanbul 2-0, 2—0
Benfica 1—3, 3—1, 3—0
Spartak Trnava 3-0, 0-2

FINALA
Milan-Ajax 4—1 (2—0)

● **Milan** cucerește pentru a doua oară trofeul, după ce a fost de trei ori în finala competiției.

● Astfel, C.C.E. revine pentru a patra oară la Milano (Internazionale a cîștigat-o de două ori). Anul trecut Milan a cucerit Cupa cupelor.

● **Ajax** este prima echipă olandeză care s-a calificat în finala C.C.E.

Scrisoare de la Nelu Nunweiller

● *Antrenorul Traian Ionescu solicitat pentru o perioadă de 2 ani*
● *Un meci Fenerbahce — Europa plus Pele* ● *Dumitrache, Ghergheli și Radu Nunweiller invitați la Istanbul*

Poșta ne-a adus, ieri, un plic din Istanbul, cu rînduri de la Nunweiller. Iată ce ne scrie Nelu:

„Prin intermediul ziarului «SPORTUL» vă rog să transmiteți tuturor componenților echipei naționale, precum și antrenorilor, felicitări pentru succesul de la Lausanne. Am ascultat meciul la radio și am trăit marile emoții ale acestei partide. Mă bucur din toată inima pentru perspectivele pe care le are echipa națională de a se califica pentru turneul final al C.M. din Mexic. Știu că băieții mai au de trecut două «hopuri» destul de dificile. Modestia, ambiția și munca trebuie să-i caracterizeze și mai departe pe toți cei selecționați, astfel ca ei să redite-ze comportările din meciurile cu Anglia, Grecia și Elveția. Eu le doresc succes deplin..."

În continuare, Nelu Nunweiller ne face cunoscută activitatea antrenorului român Traian Ionescu care, de mai bine de două luni, ocupă funcția de director tehnic al formației Fenerbahce.

„Cel mai important lucru — ne scrie Nelu — *este că nea Traian a reușit să imprime în rîndul jucătorilor o serioasă disciplină. Antrenamentele conduse de el sînt de o înaltă ținută metodică și, ca atare, foare mult apreciate. De altfel, echipa noastră a marcat în ultima vreme un progres vizibil în ce privește calitatea jocului..."*

De altfel, conducerea clubului Fenerbahce i-a propus lui Traian Ionescu un angajament pe o perioadă mai îndelungată: un an sau doi.

După cum se știe, în Turcia campionatul a luat sfîrșit. Fenerbahce a ocupat locul patru în clasament. Acum, obiectivul echipei din cartierul Kadiköy este cîștigarea „Cupei". În semifinalele acesteia, Fenerbahce urmează să întîlnească pe învingătoarea meciului Galata Saray — Altay (Izmir) la data de 4 iunie. *„Dorim mult să cîștigăm acest trofeu, care, după cum știți, ne dă posibilitatea să participăm în competiția europeană «Cupa Cupelor». De aceea, ne antrenăm, ne antrenăm..."*.

În încheierea scrisorii, sîntem informați că internaționalul turc Șeref se retrage din activitatea competițională. Cu acest prilej, se va organiza la Istanbul un meci în care Fenerbahce va întîlni o selecționată cu jucători cu renume, de la mai multe cluburi din Europa. Au fost expediate invitații lui Asparuhov și Iachimov (Bulgaria), Uwe Seeler (R.F.G.), Giaici (Iugoslavia), Eusebio (Portugalia). De asemenea, se așteaptă un răspuns de la Pele (Brazilia). Din România au fost invitați Dumitrache, Ghergheli și Radu Nunweiller. Acest meci, despre care presa turcă a început să scrie febril, va avea loc la 21 iunie.

Acestea sînt veștile primite de la Nelu Nunweiller, care — în final — ne roagă să transmitem tuturor cititorilor noștri, urări de bine și sănătate.

Cristian MANTU

Echipa Bulgariei — cîștigătoarea celei de-a XXII-a ediții a turneului U.E.F.A.

CONCLUZII — U.E.F.A. XXII

Doar atuul tehnic nu ajunge!

La actuala ediție a turneului U.E.F.A., echipa României a jucat „cartea tehnicii". Efect direct, imediat: evoluțiile sale au fost călduros aplaudate, avînd mare priză la public (mai cu seamă la Karl Marx-Stadt, în meciul cu Portugalia, în care juniorii noștri au fost pur și simplu ovaționați) și la tehnicienii adunați aici din toate colțurile Europei. *„Aceasta este calea de formare a fotbaliștilor de valoare* — a recunoscut Georges Boulogne, director tehnic al echipei Franței, apreciat specialist în problemele juniorilor. *Forța se cîștigă cu vîrsta, pe cînd tehnica rămîne pe viață o necunoscută pentru cei care la vîrsta marilor acumulări merg exclusiv pe ideea forței".*

Efect direct, de „timpul doi": cultivînd cizelarea tehnică, căreia i-au alocat mai mult timp și mai multă preocupare, antrenorii noștri au consacrat, fatal, mai puțină vreme încărcării acumulatorilor de energie ai echipei, pregătirii fizice cu alte cuvinte, și acest lucru s-a văzut — cu un salt de progresie geometrică — în jocurile 2 și 3. Dacă în meciul cu Portugalia, echipa României a „șarjat" cu forță și destulă dezinvoltură din primul pînă în ultimul minut de joc, acțiunile ei încheigîndu-se sub semnul unei manifeste coeziuni, în ultima partidă echipa noastră nu a mai avut ceea ce francezii numesc „le mordant" (cu sens de aplomb), juniorii noștri evoluînd, mai ales în prima parte a acestui meci, izolat, fără vlagă, fără legătură, fără direcție de acțiune. Avînd forța de angajament considerabil diminuată, tinerilor noștri fotbaliști li s-a estompat vizibil capacitatea tehnică, care n-a mai avut suportul vital necesar.

În discuțiile purtate cu Gheorghe Ola, antrenorul principal al lotului român de juniori ne spunea că stagiul foarte scurt de pregătire pe care l-a avut echipa nu i-a permis aducerea jucătorilor în plenitudinea forței și a formei lor sportive. Îmbrățișăm acest punct de vedere, mai ales după sondarea pregătirilor echipelor prezente la turneul U.E.F.A., majoritatea dintre ele preparîndu-se centralizat perioade destul de lungi (jucătorii formațiilor divizionare participînd, bineînțeles, la jocurile duminicale ale echipelor lor de club).

Elogiu cîștigătoarei turneului

Așa după cum am scris și în cronica finalei, Fortuna a pus, în cele din urmă, pecetea cîștigătoarei turneului, înfrîngînd voința directorului de joc, lusitanul Hanibal Oliveira, un arbitru de o rea credință atît de flagrantă cum nu ne-a mai fost dat să vedem. În rîndurile de față vrem să acreditățm o dată în plus ideea că... hazardul nu s-a înșelat, jocul său, de atîtea ori nefericit, nimerind de data aceasta adevărul. Ca și în finala cu echipa R.D. Germane, formația bulgară a manifestat în toate partidele susținute multă personalitate, forța sa de joc și tehnica demnă de echipe de diviza I din multe țări traducîndu-se în teren printr-o superioritate de multe ori evidentă. Făcînd un portret dinamic al manierei de joc a team-ului bulgar, vom remarca următoarele: 1) Echipa se bazează pe o apărare sobră — cu joc exact — pe care rareori am văzut-o în ipostaza doar de distrugere a atacurilor adverse, toți fundașii ieșind constructiv, cu pasă, din faza de apărare în cea de atac. 2) Jucătorii liniei mediane — în care excelează Borisov — sînt literalmente pe tot terenul. 3) Atacanții, toți buni tehnicieni, rapizi, percutanți au și ceea ce în speța înaintașilor moderni a devenit un mod obligatoriu de existență — curajul. Nesperiindu-se de fundași duri, înaintașii echipei bulgare s-au angajat cu incisivitate în pătrunderi adeseori solitare, care spărgeau apărările adverse, atacuri și contraatacuri ce păreau la prima vedere fără șansă ajungînd, prin viteza și energia cu care erau purtate, să fie încununate de succes. Am omite unul din atuurile principale ale cîștigătoarei turneului dacă n-am remarca apetitul la poartă al echipei bulgare, aproape toți jucătorii de cîmp ajungînd în decursul unui meci să șuteze, din orice poziție, fără pregătire prealabilă, și de la aproape orice distanță, spre butul advers.

Cu aceste atribute, team-ul bulgar s-a arătat — după părerea noastră distanțat — cel mai complet „11" al turneului, valoarea sa de ansamblu, ca și cea individuală a componenților săi, fiind o garanție puternică pentru cariera care se deschide în fața laureaților U.E.F.A. — ediția a XXII-a.

O rampă de lansare a viitoarelor „stele"

În lumea young-soccerului continental se apreciază că această reuniune anuală care este turneul U.E.F.A., prin faptul că adună cele mai valoroase forțe din rîndul juniorilor europeni ai momentului respectiv, reprezintă — pentru multe dintre talentele întrunite cu asemenea ocazie — o excelentă posibilitate de afirmare, în ultima instanță, o veritabilă „rampă de lansare". Teza are evidentă acoperire prin „proba" cîtorva nume — și ne gîndim, în primul rînd, la englezii Stiles și Greaves, la bulgarul Asparuhov, la italianul Rivera, la belgianul Nicolay, la cehul Geleta, la maghiarul Albert, ca să citățm numai cîțiva — care au cîștigat o cotă în fotbalul european începînd chiar cu evoluțiile lor în turneele U.E.F.A.

Ce ne-a relevat, privită prin această prismă, ediția a XXII-a a respectivei competiții destinată juniorilor?

La Leipzig și pe stadioanele din împrejurimi au evoluat cîțiva jucători, care prin remarcabilele lor capacități tehnice și tactice au demonstrat reale posibilități de a urca — pe măsura unei legitime și normale maturizări — spre vîrful piramidei. Ne gîndim, înainte de toate, la căpitanul echipei cîștigătoare a turneului, bulgarul Panov, pe care specialiștii l-au decretat (neoficial) cel mai bun jucător al turneului — aripă (stîngă) cu o mare rază de acțiune, excelent organizator și tehnician de rafinament. Dacă mai adăugăm acestor certe calități șutul necruțător al extremei bulgare — care l-a făcut de două ori „șah-mat" pe portarul Cianov, în semifinala U.R.S.S. — Bulgaria — precum și insistența lui în toate fazele de gol putem obține, în puține trăsături, portretul unui atacant de mari valențe, deosebit de periculos pentru orice apărare.

Și pentru că ne aflăm la capitolul atacanți, trebuie să menționăm alte două nume: Zölfl (R.D.G.) și Kurașinov (U.R.S.S.) — jucători la fel de utili pentru „forța de șoc" a respectivelor înaintări, dar total diferiți ca manieră de joc — socotiți de asemenea ca două mari promisiuni ale turneului. Dacă primul, — component al echipei de primă divizie F.C. Karl Marx-Stadt — a demonstrat deosebite calități, specifice îndeobște postului de atacant — vîrf realizator, fiind un jucător de mare vitalitate, obișnuit cu pătrunderi izolate, în forță, bazate îndeosebi pe viteză și șut năpraznic, atunci sovieticul Kurașinov — mai dezavantajat sub aspect fizic — ni l-a amintit pe Pîrcălab în primele lui zile de lansare: viteză de reacție, start de atlet, dribling scurt, derutant și centrări, din „cursă", efectuate cu o rară precizie.

Evident, cu Panov, Zölfl, Kurașinov lista marilor evidențiați ai turneului U.E.F.A. nu s-a epuizat... Mai trebuie incluși aici fundașul central Zviagințev (U.R.S.S.) — jucător sobru, cu un joc de cap și un plasament remarcabile, mijlocașul Beldeanu (România) — un excelent „catalizator" al mijlocului terenului cît și un realizator de temut, atacanții scoțieni Hamilton și Hartford — subtili tehnicieni, capabili să susțină atacuri prelungite, mijlocașul Jacinto (Portugalia) — care prin orientarea sa în teren calcă pe urmele tizului său de la Benfica.

Marius POPESCU
Ovidiu IOANIȚOAIA

LOTO-PRONOSPORT

MARELE SUCCES AL PRIMEI TRAGERI LOTO CU PREMII ÎN APARTAMENTE

Peste 10.400 premii dintre care 16 apartamente

Tragerea excepțională Loto cu premii în apartamente din 20 mai a.c. s-a soldat cu un mare succes. Astfel au fost atribuite circa 10.400 premii dintre care 16 apartamente (6 cu cîte 3 camere și 10 cu 2 camere), 32 premii a cîte 20.000 lei, 42 premii a cîte 10.000 lei și altele.

Premiile acestei trageri sînt următoarele:

Categoria I: 6 apartamente cu 3 camere (confort gradul I) și diferența în numerar pînă la 125.000 lei.

Cîștigătorii acestor apartamente sînt: Florea Răbăcel — Brașov, Haralambie Cîrlănescu — Iași, Ivaniczki Mihai — Tămășeni jud. Satu-Mare, Ovidiu David — Piatra Neamț, Gheorghe Iancu — București, Grigore Popescu — București.

Categoria a II-a: 10 apartamente cu 2 camere (confort gradul I) și diferența în numerar pînă la 100.000 lei.

Cîștigătorii acestor apartamente sînt: Erno Korom — Brașov, Marin Mușneagu — Brăila, Wily Mihailovici — Brăila, Arpad Varga — Caransebeș, Francisc Sipoș — Cluj, Ion Barbu — com. Albești-Muru jud. Prahova, Sofia Agnese — București, bilet seria N nr. 214859 — Timișoara, Silviu Hodoșan — Timișoara, Gheorghe Năstăsoiu București;

Categoria a III-a: 32 premii a 20.000 lei numerar; categoria a IV-a: 42 premii a 10.000 lei numerar; categoria a V-a: 78 premii a 1.000 lei numerar; categoria a VI-a: 10.268 premii a 100 lei.

★

Azi și mîine sînt ultimele zile cînd participanții mai pot să-și depună buletine pentru concursul special PRONOBOX organizat cu prilejul Campionatelor Europene de Box care vor avea loc la București.

La acest concurs se atribuie circa 600.000 lei din fond special, în afara premiilor obișnuite în bani.

La premiile suplimentare gratuite în bani și obiecte se atribuie: 4 autoturisme (1 Dacia 1100, 2 Skoda 1000 M.B. și 1 Trabant 601), motocicicte, scutere, motorete și altele.

Rețineți! Cu aceleași variante participați la toate premiile de la Pronosport și Pronobox.

CAMPIONATELE EUROPENE DE BOX

ÎNCĂ NOUĂ ECHIPE AU SOSIT ÎN CAPITALĂ

(Urmare din pag. 1)

Gheorghi Stankov (semigrea), Kiril Pandov (grea). În cursul după amiezii, au sosit următoarele delegații :

R.D.G. : Weinhold (semimuscă), Warnke (muscă), Schultz (cocoș), Below (pană), Fambach (semiușoară), Tiepold (ușoară), Wolke (semimijlocie) — campion olimpic, Dahn (mijlocie mică), Brauske (mijlocie), Schlegel (semigrea) și Anders (grea).

Ungaria : György Gedö (semimuscă), Laszlo Orban (pană), Mihaly Feher (semiușoară), Tibor Harcsa (ușoară), Istvan Kovacs (mijlocie mică), Laszlo Kezi (mijlocie). Conducători : Ferenc Kincses și Tihamer Schmidt : antrenori : Zsigmund Adler și Laszlo Papp ; medic : Istvan Szalai.

Cehoslovacia : Jan Sarközi (muscă), Kovacs Alexander (pană), Hricisan Tibor (semiușoară), Aksamit Vladimir (ușoară), Cerny Jaroslav (semimijlocie), Kemel Tomas (mijlocie mică), Hejduk Jan (mijlocie), Cemerys Peter (grea).

R.F. a Germaniei : Gerd Schubert (muscă), campion al R.F.G. 1969 ; Georg Hans Pillarz (cocoș), campion R.F.G. 1968, 1969 ; Peter Prause (pană), campion 1969 ; Peter Schwede (semiușoară), campion 1969 ; Gerto Puzicha (ușoară) ; Günter Meier (semimijlocie), campion 1965, 1966 și 1968, vicecampion 1967 și 1969, a participat la J.O. din Mexic ; Gunnar Heunchow (mijlocie mică) ; Ewald Jarmer (mijlocie), vicecampion în 1969 ; Horst Waida (semigrea), campion R.F.G. 1969 ; Peter Hussing (grea) campion 1969.

Scoția : Alexander McHugh (muscă), William Stark (cocoș), Peter Harrison (semiușoară), Thomas Joyce (semimijlocie), Thomas Imrie (mijlocie mică), Scott Barbour (mijlocie).

Olanda : Jan Huppen (cocoș), de patru ori campion al Olandei ; Gerritte Paske (pană), campion al Olandei în 1962, 1965, 1969 ; Pierre Doorenbosch (semiușoară), campion al Olandei în 1966, 1967, 1968, 1969 ; Gerrit Schulte (ușoară), campion al Olandei în 1968 ; Herman Schregardus (semimijlocie), de 9 ori campion al Olandei inclusiv 1969 ; Henk Baars (mijlocie mică), campion al Olandei în 1962, 1964 și 1969 ; J.J. Wan den Broek (mijlocie), campion al Olandei în 1969 ; J.F. Verstappen (semigrea), campion al Olandei în 1969 ; Rudi Lubbers (grea), campion al Olandei în 1964, 1965, 1966, 1967, 1968, 1969.

Spania : Escudero (semimuscă), Juarez (muscă) Rubio (cocoș), Suarez (pană), Setien (semiușoară), Rosado (ușoară), Fajardo (semimijlocie).

Belgia : Luiz Abspoel (pană), Henri Thys (ușoară), Emilian Fougard (semimijlocie) Cristian Despagne (mijlocie mică), Armand Jhonneux (mijlocie).

● 185 de boxeri, reprezentînd 25 de națiuni, vor lua startul în cea de a XVIII-a ediție a europenelor. Deși înscrise inițial, echipele Portugaliei, Norvegiei și Luxemburgului vor absenta.

Emoții în rîndul candidaților la ecusonul A.I.B.A.

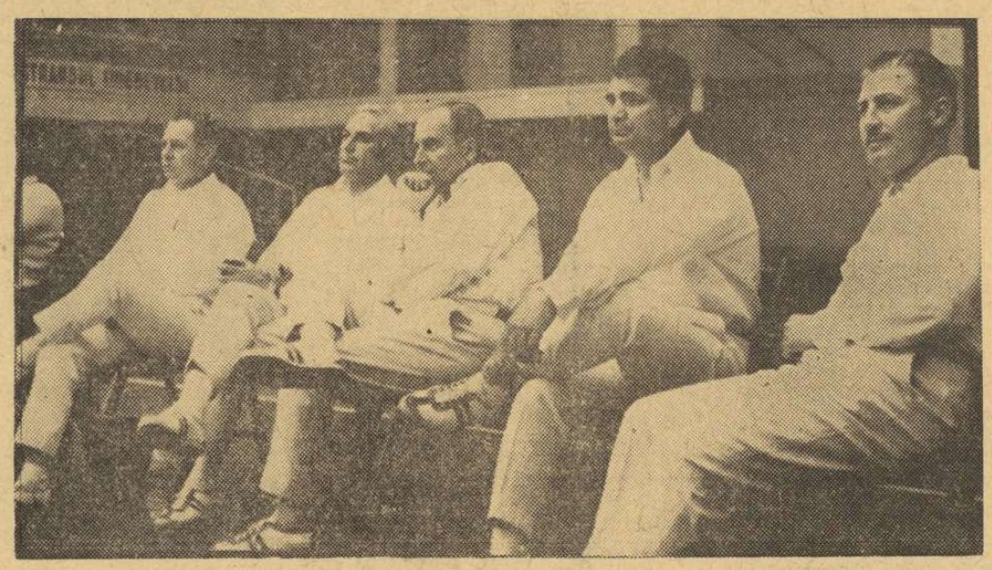

Cei cinci candidați români la cîștigarea ecusonului A.I.B.A. privesc cu încordare meciurile din ring. Peste cîteva momente vor fi invitați la mesele de judecată. Emoția este vizibilă pe fețele tuturor.
Foto : A. NEAGU

22 de arbitri români și de peste hotare trec, zilele acestea, prin frigurile examenelor. Ei sînt aidoma unor studenți care așteaptă cu înfrigurare să intre în sala de curs și să tragă biletul. Este vorba de examenul pentru cîștigarea ecusonului A.I.B.A., care se organizează, de obicei, înaintea oricărei mari competiții sportive.

Iată cine sînt aspiranții : Roman Tibor (Cehoslovacia), Hurry Kalevi Reijo (Finlanda), Georges Lantzidis, Evanghelos Delatola, Constantin Karagiannis (Grecia), Pajer Sandor, Somos-Schmidt Tihamer (Ungaria), Mario Fantozzi, Alberto Zalla (Italia), Witold Kobielski (Polonia), Serrano Juan Garcia, Hernandez Manuel Valle (Spania), Paul Arwen Erik Gunnar (Suedia), Kindlimann Hellmuth (Elveția), Gurak Orhan, Büyükerk Türkman (Turcia), Pocman Anton (Iugoslavia), Mihai Voiculescu, Ali Rișat, Petre Mihelfi, Victor Schiopu, Constantin Paraschivescu.

Probele teoretice au avut loc miercuri, iar cele practice ieri după-amiază, în sala Floreasca, unde antrenorul Mielu Doculescu a organizat o reuniune special pentru arbitrii candidați. Ca și la examenul teoretic, unii dintre oficiali au manifestat o emoție vizibilă. Lucru foarte firesc, dacă ne gîndim că în Comisia de arbitraj intrau personalități de vază din lumea boxului amator european, cum sînt Roman Lisowski (Polonia), președintele Comisiei de arbitri din cadrul Biroului regional european al A.I.B.A., Konstantin Gradopolov (U.R.S.S.), Eduard Pospișil (Cehoslovacia), Resko (Finlanda) și Krause (R.F.G.). Cei cinci candidați români au oficiat numai la mesele de judecată. Rezultatul examenelor, ne-a precizat Roman Lisowski, va fi cunoscut în ziua de pauză (7 iunie) a campionatelor europene.

Șansele hîrtiei

Au sosit „europenele"... Cunoaștem „datele" participării. Din 25 de țări înscrise, doar 5 trimit echipe complete. Dar boxul e un sport individual, deci șansele celorlalți — din echipe incomplete — nu scad de loc în cazul în care federațiile respective au ales bine categoriile la care și-au trimis reprezentanți. E greu să spui că la cutare categorie de greutate nu există în țara respectivă boxeri a căror valoare să îndreptățească deplasarea la București. Se ia în considerare nu numai valoarea celor autohtoni, ci se apreciază în comparație cu cei străini, ca și jocul sorților. Totuși, personal sînt de acord cu federațiile care au selectat cu grijă participanții, trimițînd un număr mai restrins. Cu toate acestea, trebuie să dea de gîndit faptul că echipe complete au trimis tocmai țările cu mare experiență în participarea la marile confruntări internaționale și rezultate de prestigiu. Bulgaria, R.D.G., Polonia, U.R.S.S., și România urcă în ring reprezentanți la toate categorile. S-ar părea că în acest fel unele categorii prezintă mai mari șanse pentru reprezentanții noștri. Dar avem certitudinea că apreciind numai numărul adversarilor, supoziția nu este prea sigură. Aici am putea enumera numai pe cea mai nouă dintre categorii — semimuscă — unde opt minusculi combatanți vor înfrunta riscurile și greutățile drumului spre mult rîvnita centură. La celelalte categorii, chiar dacă numărul nu se deosebește prea mult, totuși trebuie avută în vedere și „cartea de vizită" a combatanților.

La semiușoară, Vujin, Petek, Lomakin, Pilicev și mai ales — spunem noi — Cuțov, sînt nume care impun. La ușoară trebuie menționați, Frolov, Tiepold, Stoicev și Antoniu Vasile, — la semigrea Schlegel, Pozniak și Monea, la grea — Anders, Lübers și Alexe, iar la muscă Ciucă, Olech și Novikov. Nu trebuie uitați redutabilii Sokolov, Volke și Musalimov, a căror pricepere și combativitate este unanim recunoscută. Dar alături de ei, se vor afirma, neîndoielnic, și alți reprezentanți ai diferitelor școli de box. Ultimele jocuri olimpice au relevat din nou valoarea boxului prestat în Europa, scoțînd la iveală noi talente, care au urcat repede treptele consacrării. De aceea, oricît am avea în vedere valoarea celor afirmați, nu trebuie minimalizată cea a celorlalți care bat cu entuziasm, elan și vigoare tinerească, la porțile consacrării. Să privim cu toată atenția pe exponenții școlii poloneze, care au fost de-a lungul multor ediții ale europenelor unii dintre cei mai norocoși colecționari de medalii. Stilul lor curat, dar combativ, cu lovituri de la distanță, bazat pe un joc de picioare derutant și o viteză de reacție remarcabilă, este foarte aplaudat. Este adevărat că el poate fi contracarat eficace printr-un ritm susținut și atacuri prelungite, dar lupta împotriva stilului școlii care a dat un Drogosz și un Pietrzykowski este mereu dificilă, chiar dacă din actuala echipă fac parte multe nume noi.

În ceea ce-i privește pe italieni, îi cunoaștem îndeajuns, atît din ring, cît și prin performanțele lor, de amatori sau profesioniști. Cine știe dacă vreunul din cei cinci urmași ai campionului Benvenuti, pe care ni-l amintim, desigur, de la București, din meciul cu Șerbu Neacșu, nu va putea să-l egaleze în talent și combativitate. Duri, cu o pregătire excelentă, mereu „pe atac" boxerii squadrei azzurra s-au impus în toate marile întreceri ale purtătorilor herminei albe. E adevărat însă că pot fi opriți cu lovituri lungi și repetate și contraatacați scurt, cu retrageri și reveniri.

Reprezentanții vecinilor de peste Dunăre — bulgarii și sîrbii — aduc în ringul patinoarului „23 August" combativitatea și rezistența deosebite, garantate de o pregătire excelentă. Foarte tenace și perseverenți, cu lovituri rapide și în serie, ei au făcut un mare pas înainte și în privința tacticii de luptă. Adversarii lor vor trebui să le opună lovituri de întîmpinare și contre care să le împiedice și să le stăvilească elanul.

Boxerii din R.D.G., ai căror reprezentanți au urcat treptele podiumului învingătorilor de multe ori, vor oferi desigur noi surprize. Alături de cei enumerați, formația lor cuprinde o serie de nume noi, dar ele reprezintă boxeri plini de tenacitate și perseverență, bazați pe o recunoscută rezistență.

Am lăsat la urmă pe reprezentanții U.R.S.S., dat fiind că pe cea mai mare parte dintre ei i-am amintit printre personalitățile medaliate. Ei vin cu o mare experiență a întrecerilor internaționale, dar și cu tineri capabili de orice surprize.

În sfîrșit, s-ar putea ca dintre boxerii nordici, recunoscuți prin tenacitatea lor și prin stilul bazat pe lovituri directe repetate, — dintre reprezentanții Scoției, profesioniști în devenire, ai Angliei, cu stilul lor elegant, sau ai Franței, cu boxul lor meticulos și combativ, — să se afirme boxeri de înaltă clasă.

Tuturora, reprezentanții noștri le vor opune, desigur, experiența și vigoarea lor, priceperea și iscusința în a găsi punctele slabe, în a contracara pe cele tari și în a realiza tempo-ul și ritmul cel mai eficace. Căci pregătirea îndelungată ca și elanul susținut de încurajările frenetice ale tribunelor, își vor spune cu siguranță cuvîntul.

Eustațiu MĂRGĂRIT

DIN CARNETUL DE ANTRENAMENT AL LUI NEAGU RĂDULESCU

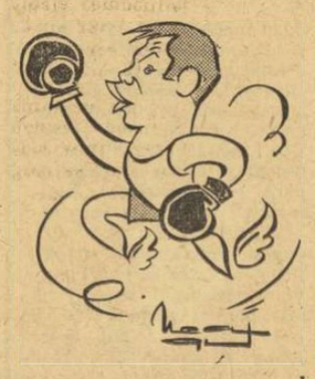

GRASSO (Italia)

...GONGUL POATE SĂ BATĂ!

(Urmare din pag. 1)

vărat... Dar numai în aparență totul este calm.

★

Pe pista din spatele centrului medical, cinci sportivi, în treninguri roșii cu vipușcă albă, aleargă relaxat, cu mișcări elastice. Nu-i auzim ce limbă vorbesc, dar însemnul discret, așezat pe antebrațul stîng, le trădează originea : este vorba de boxerii elvețieni. Ne apropiem de singurul dintre ei, care nu participă la exercițiu și care se recomandă a fi antrenorul Raoul Blindenbacher.

— Fiți amabil și destăinuiți-ne primele impresii culese la București...

Și-a șters fața de transpirație, și-a trecut mîna prin păr, a strigat ceva la elevii săi, iar nouă nu ne-a spus decît cîteva cuvinte : „Aici, la dumneavoastră, totul este magnific ! Natura, organizarea, sala, oamenii... Oui, tout est magnifique !

★

În sala ringurilor de antrenament singura echipă prezentă la această oră dinaintea amiezii este cea a Austriei... Șase pugiliști, un antrenor, un mașor și... 10—12 curioși sau, pur și simplu, amatori de autografe.

De dincolo de perdeaua albastră, care ne desparte de ringul propriu-zis, răzbat bufniturile pumnilor și cuvintele, sacadate, ale antrenorului... La un moment dat, „musca" Kobli

— *Sandi, cum îl strigă coechipierii — ieșe din ring în direcția vestiarelor. Tentația unui scurt interviu nu ne dă pace.*

— Ce șanse credeți că are echipa dv. la aceste campionate ?

Ne privește încurcat, dar răspunde precis, cu o... „contră".

— Noi am adus aici o formație fără nume sonore. O formație de eventuale surprize. Eu nu vă pot spune decît că la aceste europene va ploua cu surprize.

În spatele lui, perdeaua lăsase un „ochi" spre evenimentele din ring. Cineva s-a ridicat și cu un gest, parcă de scuză, a tras-o la loc... Dintre cei prezenți nici unul nu s-a mirat : ce să-i faci, acum totul a devenit secret !?

★

Polonezii joacă handbal. Toată lumea, cu o singură excepție, poartă tricouri albe. Cel care se abate de la regulă, fiind îmbrăcat cu un maiou de culoarea azurului, nu este altul decît Ryszard Petek, cel care de la ediția română a campionatelor europene a dus în Gdansk-ul natal centura nr. 1 a continentului. Îl întrebăm ceva... Nu vrea să vorbească prea mult, refuză orice pronostic...

— Știți, am schimbat categoria, nu-mi cunosc adversarii... De un singur lucru sînt sigur : că orice boxer care va urca în ring va face totul pentru a cîștiga... Indiferent de „firmă"!

Deodată se oprește, ascultînd parcă o muzică imperceptibilă, venită de undeva, de aiurea...

— Ce e, ce s-a întîmplat ? — *îl întreabă antrenorul Stefaniuk. Petek tace, apoi se destinde*

— Nimic, mi s-a părut că aud un gong...

Apoi a zîmbit și a reluat, cu aceeași nonșalanță, jocul de handbal. Într-adevăr, poate că Petek nu se înșelase... Parcă peste tot complexul se aude, în permanență, sunetul unui gong uriaș. Liniștea e doar aparentă, iar gongul, gongul cel adevărat din ringul europenelor poate să bată !

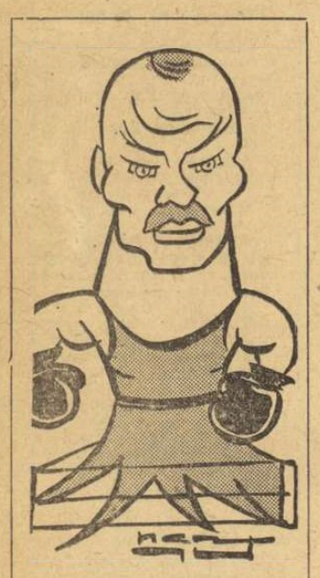

DAN POZNIAK — vedeta nr. 1 și veteranul echipei sovietice, unul dintre favoriții categoriei semigrea. În bogatul său palmares internațional figurează două centuri de campion al Europei, cucerite în 1965 și 1967, și o centură de campion olimpic — Mexic 1968.

BENVENUTI, TIGER ȘI MAFIA ...

Campionul mondial de box la categoria mijlocie, italianul Nino Benvenuti și nigerianul Dick Tiger au fost interogați de procurorul Frank Hogan, în legătură cu amestecul Mafiei în organizarea galelor de box profesionist la New York. Sub anchetă se află, de asemenea, pugilistul Frank de Paula și managerul său Garry Garafola, acuzați de a fi sustras cu ajutorul unor persoane suspecte suma de 80 000 de dolari din rețeta unui meci.

Den Hertog conduce

Cea de a 5-a etapă a Turului ciclist al Angliei pentru amatori, Portheawl — Aberystwyth (183 km) a fost cîștigată tot de olandezul P. Oosterhof în 4h 52:37.

Clasament individual : 1. Fedor den Hertog (Olanda) urmat de compatriotul său Oosterhof — la 7:15, Doylela (Irlanda) — la 10:26, Fuchs — (Elveția) la 11:29.

Corespondență specială pentru **sportul**

Cărțile de vizită ale boxerilor vest-germani

Reprezentativa de box a R.F. a Germaniei este prezentă la C.E. de la București cu șapte campioni ai țării, cu doi boxeri clasați pe locul secund și un campion de anul trecut. Prin urmare, cu o echipă completă, excepțînd categoria semi-muscă. Pregătirile lotului vest german s-au desăvîrșit la München, unde de la 15 mai pugiliștii s-au antrenat sub conducerea lui Dieter Wemhöner și a asistentului său Gerhard Dieter.

Iată cărțile de vizită ale lotului R.F.G.

MUSCĂ — **Gerd Schubert,** 26 ani, tîmplar, campion în 1969, 44 întîlniri, 20 victorii, 23 înfrîngeri, un meci nul.

COCOȘ — **Hans Georg Pillarz,** 28 ani, geamgiu auto, locul II la campionatele naționale din 1969, a cîștigat 60 de întîlniri din cele 100.

PANĂ — **Peter Prause,** 26 ani, lăcătuș, campion în 1969, 56 întîlniri, 38 victorii, 13 înfrîngeri, 2 meciuri nule.

SEMIUȘOARĂ — **Peter Schwede,** 24 ani, muncitor, campion în 1969, 75 de întîlniri, 51 victorii, 17 înfrîngeri, 7 meciuri nule.

UȘOARĂ — **Gert Puzicha** — 25 ani, pompier, campion în 1966 și 1968, 170 întîlniri, 134 victorii, 25 înfrîngeri, 11 meciuri egale.

SEMIMIJLOCIE — **Günter Meier,** 28 ani, militar, campion în 1965, 1966 și 1968, clasat pe locul III la J.O. din Mexic.

MIJLOCIE MICĂ — **Peter Spitzenberg,** 24 ani, electrician, campion în 1969, 85 de întîlniri, 80 victorii, 4 înfrîngeri, un meci terminat la egalitate.

MIJLOCIE — **Rudi Hornig** — 30 ani, funcționar, campion în 1965, 1967 și 1969, 136 întîlniri, 107 victorii, 22 înfrîngeri, 7 meciuri nule.

SEMIGREA — **Horst Waida,** 29 ani, zidar, campion în 1969, 102 meciuri, 78 victorii, 18 înfrîngeri, 6 meciuri nule.

GREA — **Peter Hussing,** 21 ani, desenator, campion în 1969, 60 întîlniri, 52 victorii, 8 înfrîngeri.

Cei mai valoroși dintre aceștia sînt fără îndoială Günter Meier, Gert Puzicha și Rudi Hornig. Dacă vor fi avantajați de tragerea la sorți, pot obține calificarea în etapele avansate ale campionatului.

Alți doi boxeri, Peter Spitzenberg și Peter Hussing sînt outsideri periculoși, capabili de surprize, în compania celor mai valoroși adversari. În rest, valoarea boxerilor vest-germani este mediocră. Se pare că acest sport se prezintă mai slab decît în anii trecuți, cînd actualul antrenor, Dieter Wemhöner, cucerise titlul de campion al continentului.

Hansgert LINDEKAMP
redactor la S.I.D. Düsseldorf

Actualitatea internațională

Motocros internațional la Tg. Jiu

Duminica trecută, trei dintre motocrosiștii fruntași — A. Ionescu, C. Goran și O. Stefani au luat parte la un concurs ce a avut loc la Senta (Iugoslavia).

La revenirea în țară, G. Mormocea, secretarul general al F.R.M., ne-a declarat : „În cadrul unei largi manifestări sportive, în care au figurat întreceri de motociclism (motocros și viteză), automobilism, sporturi aviatice, motocrosiștii noștri s-au aliniat la startul unor curse internaționale (clasa 250 cmc), ocupînd primele trei locuri. Un succes, dar ceea ce ne bucură mai mult este maniera în care ei au concurat, excelenta combativitate manifestată de la start pînă la sosire. Schimbul de experiență cu motocrosiști din alte țări începe să dea roade. Sportivii noștri manifestă mai multă încredere în posibilitățile lor".

— Fiindcă vorbiți de aceste participări în compania concurenților străini, ce ne puteți spune despre întrecerile ce vor avea loc duminică, la Tg. Jiu ?

— În acest an concursul se va bucura de o participare bogată și selectă. Ne vor reprezenta în această confruntare internațională Dovitz, Chițu, A. Ionescu, Goran, Paxino, Coman, St. Florian și o serie de tinere speranțe. Ei vor primi replica unor motocrosiști valoroși, printre care doi sportivi din Cehoslovacia, doi din Ungaria și cîte unul din Franța, Irlanda și Austria.

★

Tot duminică, Sibiul va găzdui întrecerea celor mai buni alergători de dirt-track din țara noastră.

Al. C.

LIA MANOLIU ÎNVINGĂTOARE, VIORICA VISCOPOLEANU ÎNVINSĂ LA LIMITĂ ÎN CONCURSUL DE LA GESEKE (R. F. G.)

La concursul internațional de atletism de la Geseke (R.F.G.) au participat și două atlete din România Lia Manoliu a ocupat primul loc la aruncarea discului cu 55,77 m învingînd o detașat pe Berendonk (R.F.G.) care a reușit 51,82 m Viorica Viscopoleanu a sărit 5,93 m la lungime, fiind învinsă doar cu un centimetru de Ingrid Becker.

Alte rezultate bărbați : aruncarea greutății — Birlenbach 19,20 m ; înălțime — Spielvogel 2,10 m ; 3 000 m — Tümmler 8.17,2 ; 1 500 m — Norpoth 3.42,0 ; femei 100 m Becker 12,2 ; greutate — Fuchs 11,78 m

STEAUA ÎN FINALA C.C.E. LA VOLEI MASCULIN !

3—2 pentru Spartak Brno în meciul retur

BRNO 29 (prin telefon). **Astă-seară, în sala Spartak din Brno, în prezența a 800 de spectatori, s-a disputat cea de a doua manșă a semifinalei „Cupei campionilor europeni" la volei masculin între formațiile Spartak, deținătoarea trofeului, și Steaua București. După mai bine de două ore de joc efectiv, Spartak a cîștigat cu 3—2 (10,—13, 12,—8, 12). Dar, Steaua s-a calificat pentru finala competiției în care va întîlni pe campioana Bulgariei, T.S.K.A.-Cerveno Zname Sofia. Campionii noștri au făcut o partidă foarte bună, reușind — printr-un joc combinativ și în viteză — să obțină victoria în seturile II și IV, prin care și-au asigurat dreptul de a participa la finală.**

Jucătorii români au abordat întîlnirea fără complexe, au acționat omogen în apărare și și-au organizat acțiuni eficace în atac, fiind, chiar și în seturile pierdute, la nivelul adversarilor lor. În primul set jocul a fost echilibrat, tabela de marcaj consemnînd de multe ori egalitatea. În final, însă, sportivii cehoslovaci se impun, cîștigînd la 10. În următorul, inițiativa a trecut de partea bucureștenilor, care conduc permanent : 5—0, 9—6...14—12 și 15—13. Setul al treilea a dat loc unei dispute deosebit de dîrze. Steaua a condus cu 4—2, 7—4, 9—8, dar un moment de relaxare duce la pierderea setului : 12—15. Speranțele calificării se materializează în setul IV, cînd, de la început, bucureștenii se detașează din start (4—0, 11—4) și cîștigă categoric. Ultimul set nu mai conta pentru sportivii noștri, deoarece ei își realizaseră obiectivul : calificarea, Totuși setul s-a desfășurat sub semnul echilibrului, dînd pînă la urmă cîștig de cauză gazdelor.

Au jucat echipele : SPARTAK : Schenk I, Petlak, Koudelka I, Koudelka II, (Schenk II, Derka), Lipa (Toman), Reznicek ; STEAUA : Barta, Cristiani (Stamate), Rauch (Rotaru), Porojnicu (Binda), Iorga, Crețu.

La închiderea ediției

ȚIRIAC ÎNVINS DE SANTANA

P. Mărmureanu s-a calificat în 16-imile de finală

PARIS, 29 (prin telefon). — Într-unul din meciurile-vedetă ale celei de a patra zi a campionatelor internaționale de tenis ale Franței s-au întîlnit spaniolul Manuel Santana cu românul Ion Țiriac. A cîștigat în trei seturi Santana : 6—3, 7—5, 6—3. În meciul anterior, campionul Spaniei eliminase pe tenismanul profesionist sud-african Cliff Drysdale, cu 5—7, 6—4, 6—2, 6—0.

Ultimul jucător român rămas în cursă, în turneul de simplu masculin, este Petre Mărmureanu, care s-a calificat în 16-imile de finală după ce a dispus de columbianul Alvarez cu 3—6, 6—3 7—5, 8—6.

În proba de dublu masculin, perechea română Mărmureanu-Dron a fost eliminată de australienii Crealy-Stone : 3—6, 2—6, 2—6.

Rezultate din turul doi, la simplu bărbați : El Shafei (R.A.U.)-Zednik (Cehosl.) 6—0, 6—1, 6—2 ; Smith (S.U.A.—Hombergen (Belgia) 6—3, 6—1, 6—2 ; Okker (Ol.)—Barthes (Fr.) 6—3, 6—0, 6—4 ; Mulligan (It.)—Jauffret (Fr.) 6—0, 9—7, 4—6, 6—2 ; Stone (Aus.) —Pilici (Iugosl.) 4—6, 5—7, 6—3, 6—3, 6—4 ; Emerson (Aus.)—Moore (R.S.A.) 3—6, 6—2, 5—7, 6—0, 6—3; Gulyas (Ung.) —Tocic (It.) 6—4, 8—6, 6—3 ; Ashe (S.U.A.)—Courcol (Fr.) 6—2, 2—6, 4—6 6—3, 6—2 ; Goven (Fr.)—Matthews (Ang.) 8—6, 6—8, 6—3, 6—1.

SPASSKI A RELUAT CONDUCEREA : 9—8 !

Ieri, la Moscova, pentru a 17-a oară s-au întîlnit în fața tablei de șah Boris Spasski și Tigran Petrosian, care-și dispută titlul mondial, în meciul lor maraton. Spasski a reușit din nou să ia conducerea, învingînd pe campion, după 57 de mutări. Scorul este acum 9—8 în favoarea challengerului.

În Giro

MERCKX A ÎMBRĂCAT DIN NOU TRICOUL ROZ

Etapa de ieri a Turului Italiei, disputată între Senigalia și San Marino (185 km), a revenit ciclistului peninsular Franco Bitossi în 5 h 33:22. La 15 sec de învingător a sosit asul belgian Eddy Merckx, care reintră în posesia tricoului roz. El este urmat în clasamentul general de italienii Colombo la 21 sec, Bitossi 22 sec, Zilioli 31 sec, Gimondi 34 sec.

ECHIPA ROMÂNIEI A CÎȘTIGAT LA PLSEN PROBA DE ARMĂ STANDARD 3x20 FOCURI

PRAGA 29 (Agerpres). — Proba de armă standard-3X20 focuri, din cadrul concursului internațional de tir de la Plsen, s-a încheiat cu victoria sportivului polonez S. Maruha—581 p. Pe locurile următoare : 2. O. Szima (Cehoslovacia)—574 p. 3. P. Șandor (România)—572 p, etc. Alt trăgător român, M. Marin, a ocupat locul 6 cu 570 p. Pe echipe, victoria a revenit formației României cu 2 259 puncte, urmată de Cehoslovacia — 2 255 puncte.

În proba de pistol standard—60 focuri, pe primul loc s-a clasat cehoslovacul Nakovski cu 576 puncte (nou record al Cehoslovaciei).

MELANIA DECUSEARĂ — locul 4 la Leningrad

MOSCOVA 29 (Agerpres). — Concursul internațional feminin de sărituri de la trambulină desfășurat la Leningrad a revenit Christei Keler (R.D. Germană), în vîrstă de 18 ani, cu 129,81 p. Pe locul secund s-a clasat canadiana Beverley Boys—127,32 p, iar pe locul trei, Tatiana Știreva-(U.R.S.S.)—127,32 p. Sportiva română Melania Decuseară a ocupat locul patru cu 124,83 p.

FOTBAL PE GLOB

● La Ankara s-a disputat meciul dintre echipele P.T.T. Ankara și Pierikos (Grecia), contînd pentru „Cupa Balcanică". Fotbaliștii turci au terminat învingători cu 4—0 (2—0).

● La Teplice, în returul semifinalei „Cupei Europei Centrale" echipa locală Skio Union a dispus de Zelezniciar Sarajevo cu 2—0 (0—0). Skio Union Teplice s-a calificat pentru finală în care va întîlni formația Inter Bratislava.

Tiparul I. P. „Informația", str. Brezoianu nr. 23—25, București

40368

PROLETARI DIN TOATE ȚĂRILE, UNIȚI-VĂ!

Redacția și administrația: str. Vasile Conta nr. 16, tel. 11.10.05, interurban 72 și 286. Telex sportrom buc. 180.

sportul

4 pagini 30 bani

Anul XXV — Nr. 560 (5994) ZIAR AL CONSILIULUI NAȚIONAL PENTRU EDUCAȚIE FIZICĂ ȘI SPORT Sîmbătă 31 mai 1969

CAMPIONATELE EUROPENE ROMÂNIA 1969

AZI, PRIMUL GONG AL EUROPENELOR DE BOX

Prestigioase cărți de vizită în ringul europenelor

● Cei cinci magnifici: Dan Pozniak, Valeri Sokolov, Manfred Wolke, Ryszard Petek, Valeri Frolov, ● A. Mihai și C. Ciucă, printre favoriți ● Misiune dificilă pentru C. Cuțov ● Un duel amînat la Mexico, posibil la București: Ion Monea — Dan Pozniak

Sărbătorindu-și ziua de naștere numai din doi în doi ani și mereu pe alte meleaguri, această competiție, ajunsă la maturitate (36 ani), a poposit, în sfîrșit și la București. Preferînd să-și aprecieze vîrsta nu în ani, ci în ediții, ea își va sărbători, de fapt, la București, majoratul: ediția a XVIII-a Din cei peste 180 de tineri veniți din 25 de țări, doar 11, mai curajoși și mai isteți, vor reuși să intre în grațiile ei.

Care vor fi aceștia? Din cei 184, cine se prezintă cu cele mai mari șanse? Greu de spus. Deocamdată, prezumtiv nu avem la îndemînă decît cărți de vizită, amintiri și speranțe.

Dar, să trecem în revistă, ipotetic, ce se va întîmpla timp de patru dimineți și nouă seri pe ringul care a desființat temporar răceala patinoarului „23 August".

La cat. semimuscă, opt candidați. Dintre ei se poate delimita deja un triunghi, în interiorul căruia, probabil se va da marea bătălie pentru medalii: A. Mihai—György Gedö (Ungaria) și Anatoli Semenov (U.R.S.S.) Este greu de spus dacă campionul nostru va reuși să treacă peste maghiarul Gedö care, de curînd, a cucerit locul I la turneul „Stranjata" de la Sofia, primind și cupa de cel mai tehnic boxer. Dar, campionul U.R.S.S., Nikolai Novikov...

La cocoș — Igor Kulaghin, campionul unional din acest an, va trebui să procedeze „cu mănuși" în fața înlocuitorului lui N. Gîju, tînărul campion A. Dumitrescu. Nu trebuie uitat, însă, Aldo Cosentino, campionul Franței, caracterizat de cunoscutul redactor de la „l'Equipe", domnul Raymond Meyer, drept cel mai abil și mai valoros pugilist amator al Franței. Originar din Tunis, campion militar internațional în turneul de la New York — 1967, deținînd „bronzul" săptămînii preolimpice din Mexic, foarte mobil și precis, el se anunță un pretendent la o medalie europeană.

La pană, studentul Valeri Sokolov (U.R.S.S.), campionul olimpic de la Mexico (la cat. cocoș), învingătorul lui N. Gîju în turneul de la Haga (anul trecut), va avea de furcă cu îndrăzneala, forța și încăpățînarea turcului Seyfi Tatar, vicecampion la Roma. Tot la această categorie va debuta surprinzătorul campion al României, Gh. Pușcaș. El are marele avantaj de a fi un... necunoscut. În plus, alonjă, gardă inversă, mare mobilitate în ring.

Cine ar putea da un pronostic, la semiușoară, între C. Cuțov — medaliat cu bronz la J.O. din Mexic, pentru Antoniu Vasile, pus acum pe fapte mari și bine pregătit.

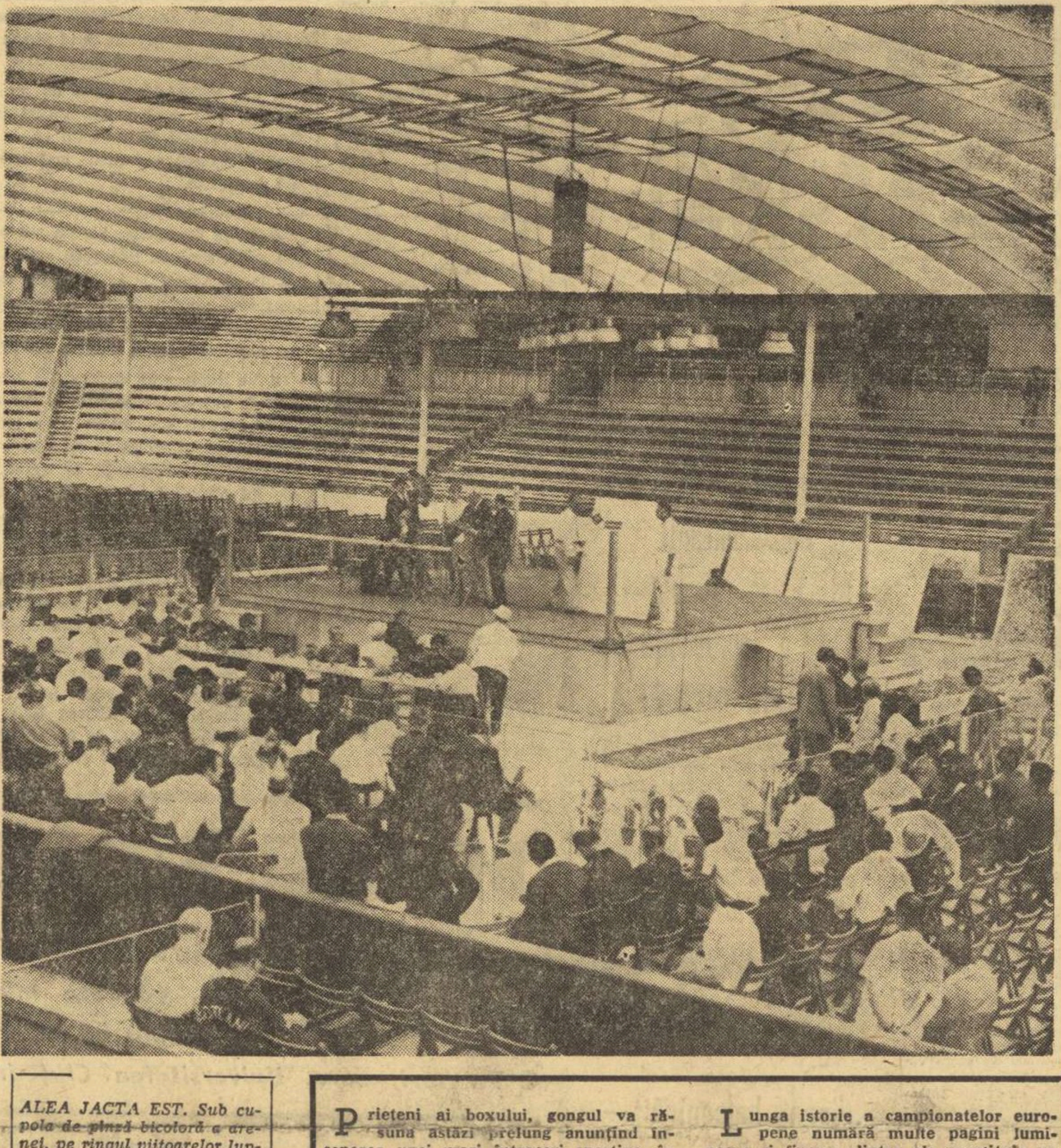

ALEA JACTA EST. Sub cupola de pînză bicoloră a arenei, pe ringul viitoarelor lupte, vocea poliglotă a d-lui Harry Banks a condus jocul întîmplării care a decis perechile de combatanți

Foto: Vasile BAGEAC

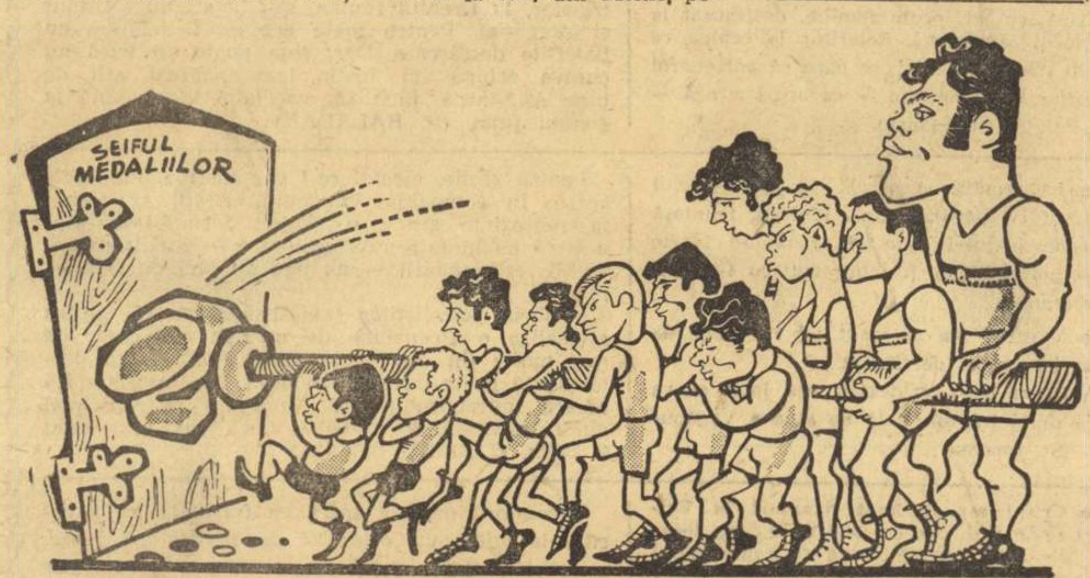

„NAȚIONALA" ROMÂNIEI. De la stînga la dreapta: M. AUREL, C. CIUCĂ, M. DUMITRESCU, G. PUȘCAȘ, C. CUȚOV, V. ANTONIU, I. COVACI, V. SILBERMAN, H. STUMPF, I. MONEA și I. ALEXE.

Desen de AL. CLENCIU

atît campionului Ungariei, cît și celui autohton, le poate juca festa studentul sovietic Anatoli Semenov, campion unional în 1967 și 1969, maestru al sportului: 119 meciuri susținute, 114 victorii.

La muscă, Eugen Fürez ne spunea că C. Ciucă nu poate scăpa de data aceasta titlul. S-a pregătit mult pentru revanșa cu polonezul Olech (de două ori locul II la Olimpiadă). Dar nimeni nu știe ce surprize poate produce polonezul Ryszard Petek — campion european, și iugoslavul Zvonko Vujin, deosebit de tenace, învingător numai înainte de limită pînă în finală la C.E. de la Roma?

La ușoară, Valeri Frolov (U.R.S.S.), campion european la Roma (1967) va primi replica campionului nostru A. Vasile și a germanului Tiepold (R.D.G.). Sarcină grea atît pentru Frolov, pentru a-și păstra titlul, cît și pentru Antoniu Vasile, pus acum pe fapte mari și bine pregătit.

La semimijlocie, V. Silberman va trebui să se strecoare cu mare atenție pe sub brațele lungi ale campionului olimpic, Manfred Wolke (R.D.G.), stilist de linie. Dar ei se vor afla față în față, probabil, numai dacă sovieti-

Gh. ILIUȚĂ

(Continuare în pag. a 4-a)

ORA BOXULUI

Azi la prînz, în arena din parcul „23 August", va răsuna primul gong al campionatelor europene de box. Timp de 8 zile, cei mai buni boxeri din Europa se vor angaja într-o dîrză și pasionantă luptă sportivă, menită să arate cărora dintre ei li se cuvine cununa de lauri.

Disputate din doi în doi ani, campionatele europene de box reprezintă cea mai importantă competiție pugilistică rezervată celor ce poartă hermina albă a amatorismului, după turneul din cadrul Jocurilor Olimpice, care are echivalența unui campionat mondial. Iubitorii de sport din România, din ce în ce mai mulți de la an la an, se simt onorați de faptul că o întrecere sportivă de o asemenea amploare se desfășoară în țara noastră. Ei văd în aceasta o confirmare oficială a prestigiului de care se bucură boxul românesc în arena internațională, o recunoaștere a maturității organizatorice pe care a manifestat-o mișcarea noastră sportivă, de fiecare dată cînd organismele sportive, europene sau mondiale, i-au încredințat o competiție de anvergură. Și de data aceasta, firește, ne-am străduit să răspundem încrederii ce ni s-a acordat și sperăm că oaspeții noștri — boxerii participanți la campionate, oficialii, ziariștii — vor pleca din România cu o impresie frumoasă, legată atît de tradiționala noastră ospitalitate, cît și de felul cum am știut să ne achităm, pe plan sportiv, de sarcina plină de onoare dar și de răspundere ce ne-a fost încredințată.

Încep, așadar, „europenele" de box. În zilele ce vin, gîndurile celor ce iubesc boxul, acest sport al curajului și bărbăției, se vor îndrepta spre București, inimile lor bătînd puternic pentru boxerii care îi reprezintă și tresărind la fiecare veste bună pe care le-o vor aduce radioul, televiziunea sau presa scrisă. Nerăbdarea și emoțiile sînt și mai mari în rîndurile publicului sportiv din România, dornic să asiste la cît mai multe victorii ale celor ce apără culorile sportive ale țării.

Cum se întîmplă de fiecare dată la încheierea unei competiții sportive, zîmbetul bucuriei va lumina chipurile unora și lacrimile tristeții vor picura, poate, din ochii altora. Multe speranțe se vor împlini, dar și mai multe se vor nărui. Dincolo însă de rezultatele propriu-zise ale acestei întreceri, marele învingător al competiției care începe astăzi poate și trebuie să fie BOXUL. Și toți cei care ne vom întîlni în aceste zile frumoase de primăvară în jurul ringului, vom saluta cu bucurie victoria lui.

Și acum, gong!

Gheorghe GURIEV
președintele Comisiei de organizare a campionatelor europene de box

Prieteni ai boxului, gongul va răsuna astăzi prelung anunțînd începerea unei mari întreceri sportive, în care sînt puse în joc 11 centuri de campioni ai bătrînului nostru continent. Consider că va fi una dintre cele mai reușite ediții ale „europenelor" și personal am satisfacția că tocmai România, țara în care acest sport se bucură de o mare popularitate, obține această recompensă pentru eforturile pe care le face în dezvoltarea sportului cu mănuși. Cunosc entuziasmul spectatorului român la fiecare meci. Timp de cîteva zile amicii europeni ai boxului vor trăi adevărate clipe de satisfacție sportivă.

Vă doresc tuturor, succes!

lt. col. Rudyard H. RUSSELL
președintele
Asociației Internaționale de Box Amator

Lunga istorie a campionatelor europene numără multe pagini luminoase și fiecare dintre ele constituie un exemplu de prietenie sportivă.

Venind la campionate din diferite colțuri ale continentului nostru, boxerii își vor împărtăși nu numai din secretele măiestriei lor sportive, ci își vor povesti unul altuia despre țara, poporul, obiceiurile și tradițiile lor.

Biroul european a încredințat organizarea campionatelor europene — 1969, Federației Române de Box, convins că forul din această țară va face totul pentru ca întrecerile să se desfășoare în condiții optime, la cel mai înalt nivel sportiv și tehnic. Urez succes tuturor participanților!

N. A. NIKIFOROV-DENISOV
președintele Biroului european al A.I.B.A.
vicepreședinte al A.I.B.A.

Doi campioni olimpici deschid „serialul" europenelor

Programul galelor de astăzi

ora 13

Categoria semimuscă: Weinhold (R. D. Germană) — A. Mihai (România); Rozek (Polonia) — Semenov (U. R. S. S.).

Categoria cocoș: Pillarz (R. F. a Germaniei)—Pinner (Anglia); Fredriksson (Suedia) — Savov (Bulgaria).

Categoria pană: Abspoel (Belgia) — Richardson (Anglia); Palm (Suedia) — Below (R. D. Germană); Gh. Pușcaș (România) — Suarez (Spania); Prochon (Polonia) — Sokolov (U. R. S. S).

Categoria ușoară: Veselinovici (Iugoslavia) — K. Meronen (Finlanda), Puzicha (R. F. a Germaniei) — Tiepold (R. D. Germană).

ora 19

Categoria cocoș: Arif Ibrahimovici (Iugoslavia) — A. Dumitrescu (România), Dowling (Irlanda) — Kulaghin (U.R.S.S.), Schultz (R. D. Germană) — Stark (Scoția), Cosentino (Franța) — Huppen (Olanda), Adrunszkiewicz (Polonia) — Lindberg (Finlanda).

Categoria semiușoară: R. Meronen (Finlanda) — Setien (Spania), Petek (Polonia) — Hayes (Anglia).

Categoria semimijlocie: Blaser (Elveția) — Dzakula (Iugoslavia), Filipiak (Polonia) — Wolke (R. D. Germană), Olsen (Danemarca) — V. Silberman (România), Cerny (Cehoslovacia) — Joyce (Scoția).

Categoria mijlocie mică: Tregubov (U.R.S.S.) — Dahn (R. D. Germană), Kovacs (Ungaria) — Komel (Cehoslovacia), Saarinen (Finlanda) — Despagne (Belgia).

Meciuri vedetă

● Weinhold (R.D.G.) — A. Mihai (România)
● Gh. Pușcaș (România) — Suarez (Spania)
● Ibrahimovici (Iugoslavia) — A. Dumitrescu (România)
● Olsen (Danemarca) — V. Silberman (România)
● Rosek (Polonia) — Semenov (U.R.S.S.)
● Sokolov (U.R.S.S.) — Prochon (Polonia)
● Filipiak (Polonia) — Wolke (R. D Germană)
● Tregubov (U.R.S.S.) — Dahn (R. D. Germană)

Le-am desemnat pe acestea pentru mai multe considerente. Cele în care evoluează sportivii noștri ne interesează, desigur, în mod deosebit. În celelalte sînt cuprinși o serie de boxeri de necontestată valoare. Astfel: **SOKOLOV (U.R.S.S.)** — campion olimpic la J. O. din Mexic la categoria cocoș, campion unional pe anul 1969 la categoria pană. **PROCHON** (Polonia) — de două ori finalist al campionatelor naționale, mare speranță a boxului polonez. **WOLKE** (R. D. Germană) — campion olimpic la J. O. de la Mexic, **DAHN** (R. D. Germană), multiplu campion național, unul dintre cei mai redutabili pugiliști europeni la categoria mijlocie mică. **TREGUBOV** (U.R.S.S.), campion unional, recunoscut pentru tehnica sa desăvîrșită și forța deosebită în lovituri.

JAN HUPPEN
Olanda

AZI, PATRU ROMÂNI ÎN RING

Sokolov (U.R.S.S.)
Văzut de Neagu Rădulescu

După cum se poate vedea, în programul galelor de astăzi, în prima zi a europenelor, vor urca în ring și 4 tricolori. Iată cărțile lor de vizită:

AUREL MIHAI — 22 de ani, 1,50 m; zugrav. Este legitimat la clubul Farul Constanța și e antrenat de Nicolae Buză. Practică boxul din anul 1965, debutînd la Brăila sub îndrumarea antrenorului Ion Zlătaru. A cucerit două titluri de campion național, la categoria semimuscă: primul, în anul 1967 (cînd era legitimat la Voința Brăila), cel de al doilea, anul acesta. Participă pentru prima oară la campionatele europene.

GHEORGHE PUȘCAȘ — 20 de ani, 1,76 m, strungar. Și-a pus prima dată mănușile în mîini, la Reșița, unde a fost descoperit de antrenorul Petre Pop. Apoi a trecut la clubul Steaua, unde este antrenat de Ion Chiriac. După ce în 1968 a ajuns pînă în finala categoriei cocoș (unde a fost întrecut de Gîju), anul acesta a cîștigat centura de campion al penelor. Este debutant la campionatele europene

AUREL DUMITRESCU — 20 de ani, 1,76 m, elev. Face parte din clubul Progresul București și este antrenat de Lucian Popescu. Participă pentru prima oară la campionatele continentale. Pînă la turneul final al campionatelor naționale din acest an nu obținuse performanțe de răsunet. În finală el l-a învins pe Gabriel Pometcu, cîștigînd titlul categoriei cocoș.

VICTOR SILBERMAN — 22 de ani, 1,75 m, lăcătuș, component al clubului Steaua (unde e antrenat de Marcu Spakov și Ion Chiriac). A deslușit tainele boxului la Viitorul, primul antrenor fiindu-i Teddi Niculescu. În 1966 a cîștigat titlul de campion național de juniori, iar în 1968 și 1969 pe cele de seniori, la categoria semimijlocie. Printre performanțele sale internaționale amintim: locul II la Turneul speranțelor olimpice, Berlin 1966, victorie la italianul Lai, Schregardus (Olanda — prezent la campionatele de la București), Hansen (Danemarca), Kiriakov (Bulgaria) etc. Este debutant la campionatele europene. A participat la J. O. din 1968.

Proba sănătății
Proba basculei
Proba norocului

La umbra perdelelor groase din sala de gimnastică, proba sănătății și cea a basculei s-au încheiat. Comisiile își adună paperaseria cu conștiința că o etapă importantă s-a încheiat. Urmează emoțiile, bucuriile și oftaturile inerente tragerii la sorți. Acolo abia urmează eliberarea din tensiune. Cine cu cine? — o întrebare dincolo de dilema hamletiană.

Despre toate acestea — și încă altele — citiți în pag. a 4-a sub semnătura lui Victor BĂNCIULESCU reportajul

Angrenajul fierbinte a pornit

AVANCRONICA IN TUS. n.cla ucliu

Mari prefaceri la „Poli" Timișoara

Mulți, foarte mulți iubitori ai sportului cu balonul rotund din Timișoara, precum și din restul țării, se întreabă, în mod justificat, de ce fotbalul din Timișoara se zbate în anonimat cînd este știut că în trecutul nu prea îndepărtat fotbalul din această parte a țării era onorabil reprezentat în prima divizie a țării.

C.F.R. și Politehnica, două echipe din Timișoara, retrogradate din prima divizie a țării, nu se pot redresa, deși eforturi în această direcție au fost și continuă să fie făcute și în prezent.

Revenirea C.F.R.-ului în divizia A se pare că e de domeniul fanteziei, de vreme ce pînă acum, în atîția ani, nu s-a reușit acest lucru.

Speranța timișorenilor rămînea, însă, Politehnica, cu foarte mulți „drucheri" nu numai printre studenți. Retrogradarea echipei în B, acum doi ani, era apreciată ca un accident, iar revenirea în prima divizie apărea ca ceva normal. Dar nu a fost așa. La sfîrșitul campionatului trecut, „Poli" nu a reușit să ocupe nici locul II și speranțele amatorilor de fotbal s-au aminat cu... încă un an. A fost schimbat antrenorul și s-au adus întăriri. Odată cu începerea campionatului, speranțele pentru revenirea Politehnicii în primul pluton al fotbalului nostru au reînceput. Pentru că lotul de jucători — spuneau toți — ar fi în stare de o astfel de performanță.

Și iarăși eșec. De la început, echipa a mers slab. Și-a permis „luxul" să piardă puncte acasă, să facă meciuri egale cu formații mai slabe.

Ce se întîmplă cu echipa ? Nu-s buni antrenorii, spuneau toți. S-au schimbat antrenorii. Și nu numai o dată. Ci de... șase ori!!! Și totuși echipa nu merge. Ea termină turul campionatului pe locul 8, cu 15 puncte. „Așa nu vedem noi pe Dinamo București, U.T.A. sau Rapid pe terenul nostru", spuneau timișorenii. „Lăsați că-n retur refacem terenul", răspundeau jucătorii. Dar vai, în primele șase etape ale returului echipa a realizat abia 4 puncte și a marcat doar DOUĂ GOLURI.

Pentru a afla cauzele acestei situații, am stat de vorbă cu președintele secției fotbal, conf. IONEL FLEȘERIU, cu antrenorul actual al echipei, DRĂGHIESCU, și cu alți membri ai secției de fotbal, cu susținători și jucători ai echipei. În unanimitate, aceștia au opinat că INDISCIPLINA care domnea în rîndurile echipei constituia răul principal. Cuvîntul antrenorului nu era ascultat, conducerea secției accepta compromisuri, jucătorii își făceau de cap, sabotîndu-se între ei. Petrovici nu voia să joace fără Regep, Rotaru nu se prezenta la meci din motive personale, la antrenamente se venea cu schimbul, iar antrenorul era considerat un intrus de către vedetele de la „Poli".

Dar să-i dăm cuvîntul antrenorului Drăghiescu, care a preluat echipa în luna ianuarie a acestui an.

„Am găsit-o într-o situație foarte grea. Deși condițiile erau asigurate, domnea indisciplina. Unii dintre jucători nu veneau de loc la antrenamente. Pe Popanică, de exemplu, nici nu-l cunosc. La indicațiile tactice ce le dădeam, Petrovici îmi răspundea pe un ton nepermis nici măcar într-o discuție cu colegii lui. Regep venea la cîte un antrenament, adormit din cauza nopților albe. Rotaru — dacă ați auzit de el ! — se purta de parcă era cel puțin Facchetti.

Pe parcursul a șase etape ale returului am încercat să mă apropii de acești jucători, să le schimb mentalitatea. Dar eforturile mele erau zadarnice. După ce am pierdut acasă cu Baia Mare, cu 1—0 (în etapa a V-a) și ne-a învins C.F.R. Timișoara, cu 3—0, în cea de a VI-a etapă paharul s-a umplut. Mi-am dat seama că fără schimbări radicale nu numai că nu vom putea reface terenul, ci chiar vom retrograda. Și atunci, după o matură chibzuință, am propus conducerii secției scoaterea din lot a majorității vedetelor, a indisciplinaților care nu se încadrau în spiritul de echipă. Am propus să reținem, dintre cei vechi, doar pe Bodrojan și Surdan, capabili să joace bine și să fie disciplinați. Restul de 9 jucători i-am luat din echipa a doua a Politehnicii, antrenată de Reuter. În lot am reținut și pe „bătrînii" Manolache și Remus Lazăr, legați trup și suflet de echipă, ambii accidentați însă destul de grav în momentul de față. Altă soluție nu era. Conducerea secției a fost de acord cu măsurile propuse și le-a ratificat. Eu le mulțumesc în numele fotbalului timișorean."

— Și cum se prezintă acum situația ? l-am întrebat pe tov. conf. Fleșeriu.

— Cum nu se poate mai bine. După măsurile propuse de tov. antrenor Drăghiescu, aprobate de secție și ratificate de club, situația s-a îmbunătățit radical. A dispărut indisciplina, iar tinerii fotbaliști introduși în echipă se pregătesc conștiincios.

— Și rezultatele ?

— Deocamdată, bune. În ultimele șase meciuri, dintre care trei în deplasare, am obținut 9 puncte, marcînd 10 goluri. Am învins, în deplasare, cu 3—1, pe C.F.R. Arad, echipa care în tur ne-a depășit pe teren propriu cu 1—0. Sîntem conștienți că vor veni și clipe mai grele, dar începutul ne-a dovedit că am avut dreptate. Fără disciplină nici în fotbal nu se poate face treabă bună.

Unii dintre „susținătorii" echipei spun că măsurile luate sînt prea drastice, că Petrovici, Regep et comp. mai pot să se îndrepte.

Personal, nu cred în îndreptări în aceste cazuri. Fosta conducere a secției de fotbal a mai iertat în trecut, și compromisurile făcute erau să ne coste scump, ajungînd la un pas de retrogradare. Dacă vom fi lăsați să lucrăm cu tinerii jucători promovați în lot, sînt convins că vom face treabă bună și că „Poli" a noastră va redeveni un reprezentant demn al fotbalului timișorean.

Și noi sperăm că lucrurile se vor îndrepta. Anul acesta este tîrziu pentru a ne face iluzii. Dar în viitorul campionat „Poli" Timișoara ar putea avea un cuvînt greu în disputa pentru promovarea în prima divizie a țării. Pînă atunci, să le urăm succes atît jucătorilor, cît și antrenorului lor.

Gh. GLISICI

Unde mergem

AZI

FOTBAL : Teren Laromet, ora 17,30 : Tehnometal — Comerțul Alexandria (div. C) ;

CAIAC—CANOE. Lacul Snagov, de la ora 9 : ultimele două probe din cadrul campionatului republican de fond.

SCRIMĂ. Sala Constructorul, de la ora 8,30 : campionatul național de spadă.

BOX. Patinoarul „23 August", de la ora 13,00 : Campionatele europene (eliminatorii) : ora 18.30 : Festivitatea de deschidere și gala a II-a.

MÎINE

CANOTAJ. Lacul Herăstrău, de la ora 8,00 : „Cupa Metalul".

CICLISM. Șoseaua Buftea, km. 7, ora 9,00 : Concurs de fond „Cupa municipiului București".

POLO. Strandul Tineretului, de la ora 10,00 : Progresul — Vagonul Arad, Rapid — Voința Cluj, Steaua—Dinamo, meciuri în cadrul etapei a VIII-a a diviziei A.

RUGBY. Teren Progresul, de la ora 9,00 : Progresul—Rulmentul Bîrlad (div. A). Vulcan București—Chimica Năvodari (calificare în div. A) ; teren Gloria, ora 9,00 : Gloria—Agronomia Cluj (div. A) ; teren Grivița Roșie (Parcul Copilului), ora 17,00 : Rapid—Selecționata R. D. Germane (juniori).

SCRIMĂ. Sala Constructorul, ora 8.30 : Campionate naționale de sabie.

BOX. Patinoarul „23 August", de la orele 13,00 și 19,00 : Campionatele europene (gale eliminatorii).

FOTBAL. Stadionul „23 August" : ora 18.00 : Steaua—Rapid (div. A).

Stadionul Dinamo, ora 10,00 : Dinamo București — Progresul (tineret) ; ora 13 : Dinamo — Progresul (divizia A).

Teren Electronica, ora 10,00 : Electronica Obor — Progresul Brăila (div. B).

Teren T.U.G. (șos. Giurgiului), ora 10,00 : Autobuzul—I. T. Constanța (div. C).

Teren Steaua — lacul Tei, ora 10 : Sirena—Aurora Urziceni (div. C).

Reprezentanți ai F. R. Fotbal— la o conferință organizată de U.E.F.A.

Mîine urmează să plece în Elveția tovarășii Mircea Angelescu și Ion Balaș, președinte și, respectiv, vicepreședinte ai Federației române de fotbal care, între 2—5 iunie, vor participa la Bürgenstock la o conferință organizată de U.E.F.A.

„Cupa balcanică"— la Sibiu și Rm. Vîlcea— între 22—29 iunie

După cum s-a mai anunțat, între 22—29 iunie se va disputa în țara noastră „Cupa balcanică" pentru echipele de tineret. Partidele se vor juca în orașele Sibiu și Rm. Vîlcea. Jocurile Cupei, care se vor disputa stil turneu, vor avea loc în zilele de 22, 24, 25, 27 și 29 iunie. La această ediție vor participa echipele de tineret ale ALBANIEI, BULGARIEI, GRECIEI, TURCIEI și ROMÂNIEI, IUGOSLAVIA nefiind reprezentată deoarece în această perioadă campionatul iugoslav este în curs de desfășurare.

Fotbaliști români în America și Africa?

Federației române de fotbal i-au fost propuse, pentru perioada de iarnă, două turnee de lungă durată în AMERICA DE SUD și CENTRALĂ și în AFRICA. Este vorba, în primul rînd, de un turneu în Brazilia, Chile, Venezuela, Columbia și Mexic pe care, în eventualitatea calificării reprezentativei române la C. M. 1970 din Mexic, echipa României ar urma să-l întreprindă în lunile ianuarie și februarie. De asemenea echipei de tineret i s-a propus în lunile decembrie și ianuarie un turneu în Africa. Urmează ca aceste propuneri să fie studiate.

MECIUL FARUL—UNIVERSITATEA CLUJ ÎNCEPE LA ORA 18

Cererea clubului Farul de a susține jocul cu Universitatea Cluj în nocturnă a fost respinsă ieri de Biroul federal S-a hotărît ca și această partidă să înceapă la ora generală anunțată — ora 18.

FAȚĂ ÎN FAȚĂ

U.T.A. : Gornea — Birău (Brîndescu), Bacoș, Pojoni, Czako (Broșovschi); Petescu, Lereter, Șchiopu, Axente, Domide, Moț.

F. C. ARGEȘ : Ariciu (Ion Vasile) — Ciolan, Mățăoanu, Vlad, Ivan I, Prepurgel, Ivan II, Radu, Dobrin, Kraus, Jercan.

DINAMO : Datcu — Popa, Boc, Stoenescu, Ștefan, Gherghelț, Dinu, Săiceanu, Nunweiller VI, Dumitrache, Lucescu.

PROGRESUL : Mîndru — V. Popescu, Măndoiu, Grama, Marinescu, Neacșu, Beldeanu, R. Ionescu, Mateianu (Matei), Oaidă (Decu), Țarălungă.

STEAUA : Andrei (Suciu) — Sătmăreanu, D. Nicolae, Jenei, Vigu, Negrea, Tătaru II, Pantea, Voinea, Dumitriu III, Creiniceanu.

RAPID : Răducanu — Lupescu, Motroc, Dan, Greavu, Dinu, Dumitru, Adam (Angelescu), Neagu, Mazurachis, Codreanu.

FARUL : Ștefănescu — Pleșa, Tîlvescu (Mareș), Koszka, Dumbravă, Antonescu, Constantinescu, Sasu, Ologu, Tufan, Kallo.

„U" CLUJ : Ștefan — Crețu, Pexa, Solomon, Cimpeanu, Anca, Neșu, Ulfăleanu, Mustețea, Oprea, Bungău.

POLITEHNICA IAȘI : Constantinescu — Gavril, Ianul, Stoicescu, Deleanu, Ștefănescu, Goliac, Incze IV, Lupulescu, Cuperman, Costăchescu.

DINAMO BACĂU : Ghiță — Kiss, Nunweiller IV, Vătafu, David, Velicu, Ene Daniel, Dembrovschi, Rugiubei, Nedelcu, Băluță.

PETROLUL : Vișan — Gruber (Decu), Bădin, Florea, N. Ionescu, Dincuță, Iuhasz, Oprișan (Florea II), Grozea, Dridea, Moldoveanu.

VAGONUL : Gherghel — Mihăilescu, Pop, Mülroth, Lenard, Sfirlogea, Mihai, Stănoaie, Arnotchi, Dembrovschi, Merteș.

CRIȘUL : Catona (Baumgartner) — Balogh, Sărac, E. Naghi, Popovici, Tomeș, Lucaci (Serfőző), Suciu, Kun I, Kun II, Petrescu (Harșani).

JIUL : Stan — Georgescu, Stocker, Georgevici, Mihai, Libardi, Sandu, Peronescu, Cotormani, Grizea (Naidin), Achim.

„U" CRAIOVA : Oprea — Niculescu, Deselnicu, Bitlan, Popa, Strîmbeanu, Ivan, Martinovici, Neagu, Oblemenco, Circiumărescu.

A.S.A. TG. MUREȘ : Solyom — Timpănaru, Dondoș, Toth, Czako, Sico, Ciutac, Lucaci, Mureșan, Racsi, Szilaghi.

Ultimele pregătiri

● Antrenamente zilnice la Arad, cu accent pe omogenizarea liniei de apărare, în care mîine este incertă introducerea tinerilor Brîndescu și Broșovschi. Joi, liderul clasamentului a învins pe Politehnica Timișoara cu 4—2 (1—1), prin golurile marcate de Șchiopu (2), Petescu și Domide. (Șt. Iacob).

● Piteștenii au procedat — toată săptămîna — la antrenamente intensive, conduse de antrenorul C. Teașcă. Miercuri : F. C. Argeș — Metalul Pitești, din campionatul județean : 5—0. În ceea ce privește formația de duminică este certă folosirea lui Ivan II în locul lui Olteanu, neprezentat la echipă, după meciul cu Progresul. (Ilie Feteanu).

● După jocul de miercuri cu Chimia Suceava, din cadrul semifinalelor Cupei, Dinamo București a mai stins motoarele, efectuînd ușoare antrenamente zilnice. Vineri, dinamoviștii au părăsit aerul încins al Bucureștiului, plecînd la Săftica.

● Joi, Progresul a făcut un joc-școală în familie. Sînt posibile modificări în formația de bază dat fiind faptul că — pentru a juca — Șoangher și Oaidă mai așteaptă avizul medicului.

● De la Constanța, Steaua s-a oprit pentru puțin timp în București apoi s-a deplasat la Snagov, unde fotbaliștii militari se pregătesc pentru jocul cu Rapid. Hălmăgeanu, care acuză o „întindere" nu va putea fi folosit nici în partida de mîine.

● La Rapid s-au efectuat, în această săptămînă, antrenamente zilnice, dar cu intensitate redusă, sub forma unor jocuri complementare. Năsturescu este în continuare indisponibil. Se anunță, ca sigură, reintrarea lui Mazurachis în linia de atac.

● Pe malul mării se semnalează pregătiri deosebite în vederea meciului cu universitarii clujeni. Vineri seara Farul a efectuat un meci de antrenament cu echipa de tineret-rezerve la lumina reflectoarelor. Incertă recuperarea lui Mareș, cu întindere musculară din meciul cu Steaua. (C. Popa).

● Antrenamente intense la „U". Obiectivul principal : dinamizarea liniei de atac. În privința formației — nu se anunță nici o modificare esențială. (V. Morea).

● Ieșenii s-au antrenat în familie, iar joi au disputat un meci în compania formației de tineret-rezerve. Antrenorul Justin ne-a declarat : „Băieții se simt bine și privesc cu toată seriozitatea meciul cu formația băcăuană". În privința formației — nimic nou. (D. Diaconescu).

● Antrenamente zilnice și în tabăra băcăuană, cu un joc în familie, desfășurat la mijlocul săptămînii. Referitor la echipa ce va fi aliniată la Iași, se pare că antrenorul Nicușor îl va prefera — ca aripă stîngă — pe Băluță. (Ilie Iancu).

● La repetiția generală de joi, Petrolul a jucat cu Vagonul din... Ploiești, fruntașă a campionatului județean. Evoluînd foarte slab, petroliștii au fost întrecuți cu 4—3. (A. Vlăsceanu).

● Vagonul s-a antrenat joi în compania propriei echipe de tineret.

Macavei este accidentat, așa încît el va lipsi duminică din linia de atac a Vagonului. (Șt. Iacob).

● Crișul s-a deplasat miercuri la Voivozi unde a dispus cu 2—0 de echipa locală, Minerul, care activează în campionatul județean. Antrenorul Ferenczi întîmpină serioase dificultăți în alcătuirea formației : N. Alexandru a fost operat de menisc, Cociș este accidentat, iar Dărăban — suspendat. (Ilie Ghișa).

● Jiul și-a definitivat pregătirile joi cînd a susținut un joc-școală cu echipa de tineret. Scor : 2—1 pentru seniori prin punctele înscrise de Naidin, Baicu și... Stocker — autogol. (Șt. Konicka).

● Studenții craioveni acordă toată atenția întîlnirii cu formația din Tg. Mureș. În consecință, deși sesiunea bate la ușă, ei s-au pregătit cu asiduitate, zilnic. Antrenorii Coidum și Frînculescu nu anunță modificări în formația care a învins Rapidul. (T. Costin).

● Multă îngrijorare la Tg. Mureș ! Partida de la Craiova va fi „atacată" fără patru jucători de bază : Bai (entorsă), Șleam (piciorul în ghips), Caniaro (ruptură de ligamente) și Dodu (aflat în convalescență). (I. Păuș).

Părerea cronicarilor

Cu 4 concurenți în urma ei — Dinamo București, Universitatea Cluj, Rapid și Dinamo Bacău — U.T.A. nu mai poate conta pe accidentele de pe parcurs, ci trebuie să se bizuie pe propriile ei forțe în acest sprint final, neașteptat de pasionant. Duminica trecută, la București, fotbaliștii arădeni au jucat mai bine decît în toate meciurile din retur. Dacă la fotbal o concluzie este valabilă măcar o săptămînă, arădenii n-ar trebui să-și facă prea multe griji pentru meciul de mîine, cu Argeșul, avînd de data aceasta și avantajul terenului. Oaspeților, partida le poate aduce sentința de condamnare sau, dimpotrivă, o oarecare șansă de a evita retrogradarea. (JACK BERARIU)

Mai ales în această primăvară, un meci Dinamo — Progresul pare să întrunească toate atributele întîlnirii... carului mare cu buturuga mică. Toate calculele hîrtiei — pledînd asupra formei, valorii de ansamblu ale celor două team-uri și a celei individuale a jucătorilor — ar obliga un pronosportist să indice la acest joc un „1" mare, solist. În ceea ce ne privește, fără a face abstracție de marile șanse ale dinamoviștilor, ne gîndim că un eventual „moment psihologic—Progresul" ar putea echilibra un meci ce pare dezechilibrat, furnizînd „bomba" concursului Pronosport. Pronosticul nostru : „1" la cub, dar și un „X". (MARIUS POPESCU)

Cu o oarecare întîrziere, campionatul ne oferă o altă reeditare din semifinalele „Cupei" : Steaua—Rapid. Numai că în meciul de mîine, doar una dintre competitoare, în speță Rapidul, urmărește cu aviditate cele două puncte puse în joc. Și asta pentru că feroviarii mai au o șansă, una mică, mică de tot, de a se apropia de primul loc. Adăugînd la această palidă rază de speranță dorința poate mult mai mare de revanșă a fotbaliștilor de la Rapid este lesne de înțeles că sarcina echipei Steaua pare — cel puțin teoretic — destul de grea. Mai ales că — să nu uităm — terenurile Capitalei nu s-au arătat prea favorabile celor de la Steaua în acest retur... (C. ANTONESCU)

La Constanța, jocul cu „U" Cluj este așteptat cu mult interes. Clujenii, care la ora actuală dețin o formă excelentă și joacă bine în deplasare, vor fi adversari redutabili pentru formația constănțeană. Farul, care în prima manșă a semifinalelor a făcut o repriză de zile mari, a dovedit că atunci cînd își mobilizează forțele poate presta un joc valoros. Fiind vorba și de puncte, care atîrnă greu în balanță pentru localnici, credem că în acest joc rezultatul va fi decis prin duelul atac Farul — apărare „U". Pronostic : victorie la limită a gazdelor. (C. POPA, coresp. principal)

Politehnica — Dinamo Bacău ar putea fi etichetată drept o partidă cuminte între două echipe mulțumite de sine. Ce te faci, însă, odată ce calculatoarele fanteziei unora prezic o picătură de șansă la diploma de campion și fotbaliștilor din Bacău ? Studenții ieșeni sînt în sesiune de examene. Cum, necum, la fotbal au trecut anul acesta, mai au de promovat la rezistența materialelor, la Dreptul roman, sau la studiul Mitului și Alegoriei. Pentru toate acestea îi bănuim cu bateriile descărcate. Dar, cine poate ști dacă nu cumva echipa lui Justin le-a încărcat atît de bine astă-iarnă, încît să mai aibă vlagă pînă la gongul final. (R. BALABAN)

Pentru gazde, meciul ce-l vor susține duminică, acasă, în compania Vagonului Arad, ar trebui să reprezinte strict, o simplă formalitate, mai ales că au în față adversari care — sortiți iremediabil retrogradării — nu mai au nici de cîștigat, nici de pierdut.

Victoria petroliștilor este însă necesară pentru a realiza o ascensiune de un loc sau chiar de mai multe (în contextul etapei o asemenea performanță poate intra în discuție). Bineînțeles, dacă băieții antrenorului Ilie Oană nu se vor mai gîndi la... etapa precedentă, dacă vor juca lucid și calm. (TIBERIU STAMA)

Spectatorii orădeni speră ca formația lor favorită, la adăpostul celor 24 de puncte, să joace, în sfîrșit, fotbal pe măsura talentului tinerilor săi jucători eliberați, parțial, de obsesia victoriei cu orice preț. Replica fotbaliștilor de la Jiul va fi, nu ne îndoim, viguroasă, deoarece băieții lui Ozon au dovedit în ultima perioadă că au alcătuit o echipă omogenă și redutabilă, care și în deplasare știe să joace chiar și pentru victorie... (ILIE GHIȘA, coresp. principal).

Meciul cu A.S.A. Tg. Mureș este așteptat cu viu interes la Craiova. Ambele echipe fiind scutite de emoția retrogradării și de... goana după puncte, este de presupus că ele vor oferi un spectacol plăcut. Publicul craiovean va urmări în afara meciului propriu-zis și duelul indirect pentru titlul de golgeter între Oblemenco și Dumitrache.

Oblemenco va încerca, probabil, să redeziteze performanța lui Oprea de duminica trecută, așa că atenție apărători de la A.S.A. (ST. GURGUI, coresp. principal)

MÎINE—ETAPA A XXVII-a!

fotbal

● La Arad, meciul „antipozilor" ● Va reuși Dinamo București să... păstreze minima distanță care o separă de U.T.A. ? ● Rapid își joacă una din ultimele cărți cu... gîndul la titlu ● Va sări, oare, Universitatea Cluj în „plasa" liderului?

LOTO - PRONOSPORT

ASTĂZI, ULTIMA ZI LA CONCURSUL SPECIAL PRONOBOX !

Numai astăzi vă mai puteți depune buletinele la concursul special Pronobox, concurs organizat cu ocazia Campionatelor Europene de box de la București.

La acest concurs se atribuie suplimentar 600.000 lei din fond special : 4 autoturisme : 1 DACIA 1100, 2 SKODA 1000 MB și 1 TRABANT 601 ; motociclete Jupiter, Planeta, Voshod, M. 104; scutere Tula, Jetca; motorete, ceasuri de mînă Vimpel etc.

Participarea se va face pe formulare obișnuite 100% și 50%, în aceleași condițiuni ca la un concurs obișnuit, achitîndu-se același cost pentru buletin (0,10 lei) și aceleași taxe de participare pe variantă întreagă (3 lei).

Completarea pronosticurilor se va face în același mod ca la orice concurs Pronosport, prin indicarea pronosticurilor 1, X sau 2 la fiecare din cele 13 meciuri programate și tot prin 1, X sau 2 pentru a desemna grupa din care face parte țara al cărui reprezentant va deveni campion european sau țara care va cuceri cele mai multe medalii de aur și de argint.

Orice alte amănunte le puteți afla în agențiile LOTO-PRONOSPORT.

Nu uitați ! Astăzi este ULTIMA ZI pentru depunerea buletinelor.

NUMERELE EXTRASE LA TRAGEREA LOTO DIN 30 MAI 1969

Extragerea I : 77 26 10 89 21 4 29 82 50 65 38 80.

Fond de premii : 651.899 lei.

Extragerea a II-a : 10 23 41 30.

Fond de premii : 380.822 lei, din care 14.698 lei report categoria A.

Două derbiuri Dinamo—Steaua la polo și handbal

În activitatea competițională internă din țara noastră, expresia derbi a ajuns aproape sinonimă cu meciul Steaua—Dinamo. Într-adevăr, faptul că, în marea majoritate a disciplinelor sportive, primul loc în divizia A, „Cupa României" sau în alte competiții de amploare este decis de obicei de jocurile dintre reprezentantele acestor cluburi, a determinat exclusivitatea derbiurilor. Mîine vor avea loc, după multe altele desfășurate în acest sezon, încă două : la polo și la handbal. Pentru poloiști, examenul este pe jumătate decisiv („soarta" se va hotărî definitiv în toamnă) ; pentru handbaliști, actualul meci poartă doar pecetea simbolică a unei vechi și frumoase rivalități sportive, deoarece rezultatul partidei nu mai poate influența clasamentul final, în fruntea căruia se află din nou Steaua.

AL 37-LEA MECI DE POLO DINAMO—STEAUA

Iată-ne din nou în ajunul tradiționalului derbi de polo Dinamo—Steaua. Va fi cea de a 37-a întîlnire, aproape toate dintre cele precedente fiind decisive în lupta pentru titlu, așa cum este și cea programată pentru mîine dimineață la strandul Tineretului. Pînă acum, dinamoviștii au învins de 17 ori, iar steliștii de 15 ori, 4 dintre meciuri încheindu-se la egalitate. În ultimul joc dintre aceste fruntașe ale poloului românesc, victoria a revenit formației Dinamo cu scorul 4—2 (septembrie 1968).

Ce va fi mîine ? În mod cert, o întrecere vie disputată și spectaculoasă. Realizarea ultimului atribut se va datora în mare măsură modificărilor aduse regulamentului de joc, despre care se știe că au adus o contribuție capitală la dinamizarea acestui sport. Așadar, mîine la ora 12, la strandul Tineretului, derbiul Dinamo—Steaua. Arbitrului internațional I. Drăgan i se vor alinia formațiile : DINAMO : Frățilă, Csiszer—Zahan, Grințescu, Blajec, Kroner, Zamfirescu, Novac, Popa, Mihăilescu, Roșianu ; STEAUA : Cheța, Huber—Szabo, Culineac, Țăranu, Neacșu, Florin, D. Popescu, M. Popescu, Marica, Frincu.

Situația actuală în clasament :

1. Dinamo	7	7	0	3	76—21	14
2. Steaua	7	7	0	0	58—22	14

În deschidere, de la ora 10, întîlnirile Progresul—Vagonul Arad și Rapid—Voința Cluj, ultima având importanță hotărîtoare pentru stabilirea ocupantei locului trei în clasamentul turului.

CINE CÎȘTIGĂ DUELUL ?

De fapt, derbiul handbalistic Dinamo — Steaua se rezumă doar la găsirea acestui răspuns (titlul nu mai poate scăpa echipei Steaua). Pentru că în celelalte două partide (în handbal, după cum se știe campionatul are trei manșe) rezultatele au fost egale : 9—9 și 11—11. Deci, cine va rămîne neînvins ? Un amănunt interesant : meciul va fi condus de un cuplu care apare pentru prima oară în circuitul marilor dispute interne : D. Tartler și A. Albu — ambii din Brașov.

IONEL DRÂMBĂ (Steaua) S-A... REPETAT CAMPION NAȚIONAL LA FLORETĂ ȘI PE 1969

Concursul pentru desemnarea campionului național la floretă bărbați s-a desfășurat fără seisme, pînă în faza semifinalelor. Aici, primele surprize (și ultimele, de altfel) : Mureșanu și Țiu au fost eliminați !

Este adevărat că Mureșanu a tras într-o serie deosebit de puternică, cîștigată de Drâmbă, urmat de Costescu și de Ardeleanu. Singura victorie a lui Mureșanu a fost realizată la colegul său de club, Costescu...

În cealaltă semifinală, Haukler a trecut primul linia de... sosire, urmat de Habala și de Falb. Țiu, deși a obținut același număr de victorii ca și Falb și Habala, dezavantajat de tușaveraj, a rămas în afara ultimului episod al concursului.

Așa cum era de așteptat, **Ionel Drâmbă** (Steaua) și-a asigurat — fără prea multe probleme — victoriile și în turneul final, întrecîndu-și pe rînd toți adversarii : 5—2 cu Falb și Costescu, 5—3 cu Ardeleanu, Haukler și Habala.

Pe locul 2, **Iuliu Falb** (Steaua) cu 4 victorii. El a luptat cu tenacitatea-i cunoscută și a cîștigat pe merit această poziție în apropierea campionului. Cel mai dificil asalt, Falb l-a susținut în compania lui Habala, de care a dispus după eforturi care l-au solicitat serios, cu 5—4.

Pe locul 3, **Petru Habala** (Universitatea București) cu 2 v (17 t.p.), una la Ardeleanu, cu 5—2, cealaltă la Haukler, cu 5—4.

Pe locul 4, **Ștefan Ardeleanu** (Steaua), tot cu 2 victorii (tușaveraj mai slab — 21 t.p.).

Pe locul 5, **Cristian Costescu** (Universitatea București) cu o victorie, iar pe ultimul loc, **Ștefan Haukler** (Unio Satu Mare), de asemenea, cu o victorie.

Simbătă, finala la spadă.

Marele fond își desemnează campionii

O participare bogată, cu cei mai buni mînuitori ai padelei și pagaei din centrele nautice București, Galați, Brăila, Arad, Reșița, Satu Mare, Hunedoara și Timișoara, au onorat prima zi a *campionatelor republicane de mare fond*. Snagovul a fost deosebit de primitor, oferind o pistă de concurs aproape ideală. Ieri, în prima rundă a marelui fond am asistat la patru probe, două rezervate fetelor — pe 5000 m, celelalte două — băieților, pe 20 000 m. Iată o succintă relatare a curselor în ordinea desfășurării :

CAIAC DUBLU (f). Din lotul celor 9 echipaje s-au desprins Maria Lovin și Victoria Dumitru. Ele și-au menținut întîietatea aproape 4000 m, după care au fost depășite de alte patru ambarcații, în frunte cu Lauer-Evdochimov. Rezultate : 1. *Steaua (Hilde Lauer-Haripina Evdochimov)* 18:56, 2. Steaua (Demetra Angelescu, Fănica Ditcov) 19:12, 3. Dinamo (Elena Berbecel-Panaghița Manea) 19:20, 4. Dinamo (Solomonida Grigore-Melania Ignatenco) 19:26, 5. Dinamo (Lovin-Dumitru) 20:00,0.

CAIAC SIMPLU (f). De-a lungul unei ture, s-a impus destul de clar Paraschiva Cuciuc, bună specialistă a probei de fond, care a întrecut cîteva caiaciste valoroase : *1. P. Cuciuc (Steaua)* 21:17, 2. Valentina Serghei (Steaua) 21:31, 3. Victoria Cichi (Steaua) 21:39.

CANOE DUBLU. Primii 5 km ai traseului circular au văzut în capul coloanei pe campionii olimpici Patzaichin-Covaliov, dar morișca următoritorilor a lucrat cu succes și pînă la urmă titlul a revenit cuplului Igorov-Suhov, care s-a dovedit cel mai bun echipaj din cele 20 înscrise la start. Rezultate : *1. Steaua (Andrei Igorov-Ilie Suhov* 80:01, 2. Dinamo (Petre Maxim-Aurel Simionov) 81:51, 3. Dinamo (Ivan Patzaichin-Serghei Covaliov) 83:19.

CANOE SIMPLU. Aprigă dispută pe cea mai mare parte a traseului, dar în final s-au format două grupuri de ambarcații, distanța dintre ele mărindu-se vizibil. Asistăm la o sosire strînsă : *1. Afanasie Butelchin (Dinamo) 90:33*, 2. Gheorghe Sidorov (Dinamo) 90:38, 3. Titi Ditcov (Dinamo) 90:42, 4. Ivan Macarenco (Dinamo) 97:11.

Astăzi dimineață de la ora 9, au loc ultimele trei probe masculine.

Marginalii la C.U. '69

● Progrese (încă) timide la „sportivă"

● „Artistica", într-un fel, o revelație

Titlul vizează în mod special „sportiva". Desigur, nimeni nu s-a așteptat ca peste noapte să apară stele în acest sport în care adeziunile sînt semnate tot mai rar. Dar, parcă un dram de speranță...

Finalele n-au adus însă lucruri noi. Fetele au fost cam aceleași, mai ales pe podium. Lucia Chiriță s-a detașat la maestre, ea marchează un plus de personalitate la fiecare aparat. Nona Știucă s-a văzut cel mai mult la categoria I, Maria Irimie la categoria a II-a.

Situație asemănătoare și la băieți. Vasile Coșariu n-a prea avut contracandidați la maeștri (palidă prezență a lui Mărcuț și Serdineanțu) iar Anton Socaciu aproape că a zburdat la categoria I. Doar Fl. Iliescu s-a impus mai greu la categoria a II-a, flancat destul de strîns de Blaj și Șerbănescu.

Cît privește echipele, succes scontat al Institutului de Educație Fizică și Sport, în proporție de 75 la sută. Un singur centru universitar din țară a ieșit, oarecum, din anonimat, Timișoara.

★

Ca participare — surprinzător mai mulți băieți decît fete. Patru echipe la maeștri și categoria I (spre deosebire de fete) a reprezentat, evident, o modalitate de a asigura un plus de interes întrecerii. Dar, ca elemente tehnice, destulă sărăcie. Poate mai puțin la sol și la sărituri. Sărăcie totodată și în selecție, în ținută. Cum am subliniat, foarte greu vin elemente din urmă. Sclipiri pe ici, pe colo și atît. Așa, nu se poate întrevedea un salt calitativ de proporții în gimnastica universitară.

★

Există părerea că „universitarii" n-au condiții corespunzătoare pentru a pregăti exerciții de mare dificultate, la nivelul actualelor cerințe. N-au condiții și nici timp. Și atunci ? Ce trebuie făcut ? Desființăm competiția ? Creăm o categorie separată care să corespundă posibilităților studenților, mai ales la echipe ? Poate că o asemenea sugestie, pe care ne-a transmis-o o serie de profesori și antrenori, ar merita atenția direcțiunii de resort a Ministerului Învățămîntului și U.A.S.R.

★

„Artistica", într-un fel, o revelație, chiar și în condițiile în care a fost văduvită de prezența unor sportive de certă valoare, în frunte cu Mariana Jinga, bolnavă. Contrar anticipărilor, gimnastele de la I.E.F.S. s-au văzut ceva mai mult decît principalele lor „rivale", reprezentantele Institutului politehnic din București. Munca pasionată a trio-ului de antrenoare Mihaela Solomonov—Lucia Călăteanu—Viorica Mociani a reușit să stabilească o ierarhie valorică firească. În orice caz este de salutat acest duel, menit să determine apariția cît mai multor gimnaste la artistică, ramură sportivă tînără, însă atît de atractivă.

Dar, duelul I.E.F.S.—Politehnica București nu exclude apariția unor sportive și din alte centre universitare în care — finalele au atestat-o din plin — există mult, mult entuziasm : Cluj (antrenoare Aura Gogonea) și Timișoara (Tamara Bompa).

★

Și un ultim aspect, poate cel mai delicat, legat de data desfășurării finalelor. Mijlocul lunii mai comportă riscuri prea mari pentru niște tineri care practică sportul, adiacent preocupării lor de bază, învățătura. Mai înseamnă colocvii și examene, lună de asidue pregătiri pentru sesiune. Cînd să mai participi la antrenamente ? Mai mult, am putut întîlni la finale o sportivă de la artistică, Veronica Simon, care susținuse cel mai greu examen, chiar în ziua concursului... Programarea finalelor la o altă dată, după sesiunea de examene ar fi de aceea mai echitabilă.

BUCUREȘTI (juniori) — R.D.G. (tineret) 6—8, LA RUGBY

În cel de-al doilea meci susținut în țara noastră, echipa de tineret a R. D. Germane a întîlnit selecționata de juniori (pînă la 17 ani) a Bucureștiului. Victoria a revenit oaspeților, cu scorul de 8—6, după ce la pauză conduceau juniorii gazdă cu 6—0...

Realizatori : **Minkewicz** — încercare, **Bierbann** — încercare transformată de **Matzig**, respectiv **Enache** — încercare și **Comănici** — lovitură de pedeapsă.

A condus excelent, **Vasile Cișmaș**.

N. VIZITIU, corespondent

Centrul de înot de la „TINERETULUI" PRIMEȘTE OASPEȚI

Conform unei frumoase tradiții, în prima săptămînă a lunii iunie se deschid porțile centrului de învățare a înotului de la ștrandul Tineretului din Capitală. De mai bine de un deceniu, bazinele cu apă încălzită ale ștrandului de la „șosea" găzduiesc, în sezonul estival, mii de copii care, în decurs de trei săptămîni, sub îndrumarea unor instructori cu înaltă calificare (profesori de educație fizică și antrenori), se inițiază în tainele înotului. Pe lîngă evidentul scop social, centrul de la „Tineretului" creează și posibilitatea perfecționării copiilor, astfel ca cei mai harnici, mai talentați, să urce treptele sportului de performanță, mulți dintre ei ajungînd, de-a lungul anilor, recordmani și campioni ai țării.

Anul acesta, inaugurarea centrului va avea loc luni dimineață, la ora 8, lecțiile continuînd pînă seara. Pentru întîrziați, amintim că înscrierile se primesc și în cursul zilei de luni.

Primele surprize în campionatul pe echipe

BRAȘOV, 30 (prin telefon). Într-un excelent cadru organizatoric, în sala Armatei, au început întrecerile turului campionatului republican de tenis de masă pe echipe. Dintre rezultatele înregistrate pînă acum sînt de menționat cele ale formației masculine Voința Brașov în fața Voinței București și Dinamo Craiova. Jucătorii echipei gazdă au cîștigat cu 9—6 și 9—0. În partidele individuale au surprins înfrîngerile lui Șerban Doboși la Șimandan (Voința Arad) și Bozga (C.S.M. II Cluj).

Rezultate tehnice, **echipe femei : Progresul Buc.** cu Comerțul Tg. Mureș 5—0, Voința Buc. 5—1, Tehnolemn Timișoara 5—0, **Voința Arad** cu Spartac Buc. 5—0, Tehnolemn Timișoara 5—0, Comerțul Tg. Mureș 5—0, **Rapid Brașov** cu Tehnolemn Timișoara 5—0, Comerțul Tg. Mureș 5—1, Dinamo Craiova—Voința Buc. 5—4, Spartac Buc.—Dinamo Craiova 5—2 ; **echipe bărbați : C.S.M. I Cluj** cu Voința Arad 9—2, C.S.M. II Cluj 9—3, Politehnica Timișoara 9—0, **Progresul Buc.** cu C.S.M. Iași 9—0, Dinamo Craiova 9—0, **Politehnica Buc.** cu Politehnica Timișoara 9—1, Voința Brașov 9—1, Comerțul Tg. Mureș 9—4, C.S.M. Iași 9—1, **Voința Arad** cu Politehnica Timișoara 9—1, Comerțul Tg. Mureș 9—6, Comerțul Tg. Mureș—Voința Buc. 9—6, Voința Buc.—C.S.M. Iași 9—3, Dinamo Craiova—C.S.M. Iași 9—1, Politehnica Timișoara—C.S.M. II Cluj 9—7.

Competiția se termină duminică seara.

C. GRUIA
corespondent principal

CUPA FEDERAȚIEI LA CĂLĂRIE

La Lugoj au început întrecerile din cadrul Cupei federației la călărie. În urma disputelor din prima zi, sportivii de la C.S.M. Sibiu au reușit să ocupe un loc I la juniori și două locuri II la seniori în proba de dresaj. Iată, de altfel, rezultatele înregistrate : **proba de dresaj, juniori :** 1. N. Filip (C.S.M. Sibiu) cu Sorinel, 2. N. Gheorghe (Petrolul Pl.) cu Cavaler, 3. I. Mirone (Centrul călărie Buc.) cu Letopiseț ; **seniori :** 1. C. Vlad (Dinamo) cu Spirt, 2. H. Müller (C.S.M. Sibiu) cu Luminiș, 3. D. Roșca (C.S.M. Sibiu) cu Electric. Clasamentul pe echipe după prima zi : 1. C.S.M. Sibiu 64 p, 2. Dinamo Buc. 57 p, 3. Petrolul 48 p. Concursul continuă.

G. IGNEA, coresp.

sportul în lume

Concursul internațional de tir de la Budapesta

Proba de pistol precizie din concursul internațional de tir de la Budapesta, a fost cîștigată de sportivul maghiar Marosvari cu 549 p, secondat de trăgătorul român Mihai Dumitriu — 546 p. În proba de armă liberă calibru redus-poziția culcat, 60 de focuri, victoria a revenit lui Nagy (Ungaria) cu 597 p, urmat de compatriotul său Henyei — 596 p. și românul Marin Ferecatu — 593 p.

HANDBALIȘTII JAPONEZI AU EVOLUAT LA LUGOJ

LUGOJ, 30 (prin telefon). Selecționata masculină de handbal a Japoniei a susținut o nouă întîlnire în țara noastră. Sportivii niponi au jucat la Lugoj cu formația divizionară A Timișul. După un meci frumos, viu disputat, victoria a revenit oaspeților cu scorul de 19—17 (10—8).

JUCĂTORII DE TENIS DE MASĂ JAPONEZI VICTORIOȘI LA NEW YORK

Turneul internațional de tenis de masă de la New York s-a încheiat cu victoria formației Japoniei. În finala competiției sportivii japonezi au întrecut cu scorul de 4—1 selecționata Iugoslaviei.

Turul Angliei

După 6 etape, în Turul ciclist al Angliei pentru amatori continuă să conducă rutierul olandez Fedor den Hertog urmat de compatriotul său Oosterhofla 5 : 50.

FLORIN GHEORGHIU la Ljubljana

De săptămîna viitoare începe la Ljubljana (Iugoslavia) un turneu internațional de șah, la care sînt invitați — printre alții — marii maeștri R. Fischer (S.U.A.), L. Portisch (Ungaria), V. Hort (Cehoslovacia), W. Unzicker (R.F.G.), precum și reprezentantul țării noastre, Florin Gheorghiu.

PANORAMIC SPORTIV EXTERN

Pe măsură ce ne apropiem de meridianele fierbinți ale verii, atletismul tinde să constituie capul de afiș al week-end-urilor noastre sportive. Așii pistelor de zgură (și de tartan), ai zborului peste stachetă și ai sectoarelor de aruncări se reunesc în concursuri care cresc în dimensiuni și în valoare pe măsură ce intrăm în plin sezon. O competiție atletică de mare ampioare se desfășoară mîine și luni la Torino. Peste 250 sportivi reprezentînd mai mult de 20 de țări au răspuns invitației făcute de Clubul sportiv universitar din orașul piemontez care în toamna anului viitor va găzdui întrecerile Universiadei. Ne aflăm, deci, în fața unei foarte timpurii avanpremiere asigurată de un lot impozant din care nu lipsesc nume cu o faimă bine stabilită : Sapeja, Ter Ovanesian, Skvorțov, Kozireva, (U.R.S.S.), Jellinghaus, Jurgen May și Liesel Westermann (R. F. a Germaniei), W. Davenport și V. Matthews (S.U.A.), Poirier (Franța), Irene Kirszenstein (Polonia), Vera Nikolici (Iugoslavia). Și să nu uităm că titulatura concursului este „Miting atletic universitar mondial" !

În aceste zile se desfășoară un mare concurs atletic și în localitatea Hagen (R. F. G.) unde vor evolua într-o companie selectă, de valori recunoscute ale atletismului continental, campioanele noastre olimpice Lia Manoliu și Viorica Viscopoleanu.

O altă confruntare atletică, la înalt nivel, se desfășoară pe pista stadionului din Berkeley : Jocurile memoriale Kennedy reunesc în această localitate pe aproape toți fruntașii atletismului nord-american.

Alt sport care își intensifică — firesc — activitatea, canotajul, programează pe pistele de apă de la Paris, Gand și Mannheim regate internaționale, ultima avînd la start și pe vîslașii români recomandați de cîteva frumoase succese în acest început de sezon.

O întrecere care ne solicită în mod deosebit atenția datorită prezenței unui cvintet de floretiste de frunte din țara noastră este tradiționala „Floretă de argint" pe care o găzduiește pitorescul orășel de la poalele Alpilor, Como. Ileana Drîmbă care trebuie să-și apere prestigiul făurit nu de mult, în finala C.C.E., la Torino sau poate noua noastră campioană Olga Szabo, care va dori să confirme recentul succes din campionatul republican sînt susceptibile de a termina asalturile pe locuri fruntașe.

Fiindcă ne aflăm în Italia, se cuvine să amintim că Giro oferă azi alergătorilor un meritat respiro. Ultima știre a agențiilor de presă ne-a adus la cunoștință că toți marii favoriți s-au grupat în imediata apropiere a liderului Merckx. De luni ei vor intra în ultima treime a marii întreceri luînd startul de la Parma pentru a atinge țărmul vestic al Italiei la Savona.

Cealaltă competiție mai importantă a rutierilor profesioniști, „Circuitul celor șase provincii", desfășurat pe șoselele Franței, se va termina duminică. Rămîne de văzut dacă belgianul Ferdinand Bracke va rezista pînă la capăt asaltului dat de francezii Poulidor, Anquetil și Pingeon și de cîștigătorul de anul trecut al Turului Franței, Janssen.

Rutierii amatori angrenați în Turul Angliei își continuă și ei disputa pentru întîietate. Șansele cele mai mari rămînînd pînă în prezent în tabăra olandezilor, care au în Den Hertog și Oosterhof doi dintre cei mai serioși candidați la victorie.

În încheiere vom mai aminti dintre celelalte manifestări importante concursul internațional de călărie de la Copenhaga și întrecerea pe 1 000 km a automobiliștilor la Nurburgring unde turul de deschidere va fi făcut de asul argentinian al volanului Juan Manuel Fangio.

Ion F. BACIU

Franco Bitossi terminînd victorios etapa a 14-a a urcat pe locul III în clasamentul general al Turului Italiei, la numai 22 secunde de liderul Merckx.

fotbal pe glob

UJPESTI ÎNVINSĂ LA SCOR

Peste 60 000 de spectatori au urmărit pe stadionul Saint James Park din Newcastle primul meci al finalei „Cupei orașelor tîrguri", dintre formațiile Newcastle United și Ujpesti Dozsa Budapesta. Victoria a revenit gazdelor cu scorul de 3—0 (0—0) prin golurile marcate de Moncur (min. 63 și 72) și Scott (min. 83). Returul acestui meci este programat la 11 iunie la Budapesta. Au jucat formațiile : **NEWCASTLE UNITED : McFaul — Craig, Clark, Gibb, Burton, Moncur, Scott, Robson, Davies, Arentoft, Sinclair.**

UJPESTI DOZSA : Szentmihalyi — Kaposzta, Solymosi, Bankuti, E. Dunai, Nosko, Fazekaș, Göröcs, Bene, A. Dunai, Zambo.

CAMPIONATUL UNGARIEI

În etapa a 13-a a campionatului Ungariei s-au înregistrat următoarele rezultate : Komlo — Ferencvaros 0—0 ; Diosgyör — Egyetertes 3—2 ; Eger — M.T.K. 2—4 ; Csepel — Tatabanya 0—0 ; Honved — Pecs 3—0. În clasament conduce Ferencvaros cu 20 puncte, urmată de Ujpesti Dozsa (un meci mai puțin jucat), Honved — 19 puncte etc.

TURNEUL FINAL AL ECHIPELOR ALBANEZE

La Tirana, a început turneul final al competiției dotată cu „Cupa Eliberării", la care participă patru echipe din prima divizie a campionatului Albaniei. Iată primele rezultate înregistrate : „17 Nendori" — Labinot 1—0 ; Dynamo Tirana — Vllaznia 2—1 ; „17 Nendori" — Dynamo Tirana 3—2 ; Vllaznia — Labinot 3—0.

MECI AMICAL, LA LIÈGE

Într-un meci internațional, disputat la Liège în prezența a peste 10 000 de spectatori, echipa locală Standard a terminat la egalitate : 1—1 (0—1) cu formația iugoslavă Vojvodina Novi Sad.

ÎN FAȚA FILEULUI

● Campionatul categoriei a II-a calificare, a continuat cu etapa a II-a, care s-a disputat în zilele de 25 și 26 mai. A fost o etapă echilibrată, care s-a soldat cu scoruri strînse, excepînd întîlnirea Progresul II — Institutul Politehnic 17—1 (scorul se datorește numeroaselor neprezentări, care dovedesc o lipsă de seriozitate din partea Politehnicii). Celelalte rezultate : I.S.P.E. — Academia R.S.R. 8—7 ; C.S.U. Politehnica—Dinamo II 8—5 ; Justiția — Colțea 9—5.

● Etapa campionatului bucureștean de juniori s-a încheiat cu următoarele rezultate : Șc. sp. 2 I—Steaua 9—2 ; Cutezătorii — Șc. sp. 2 II 6—5 ; Dinamo I — Progresul I 7—5. După trei etape, conduce Dinamo I cu 6 p, urmată de Progresul I cu 4 p. **(S. I.)**

● Clubul sportiv Progresul anunță deschiderea unui curs de inițiere pentru copii (7—12 ani). De asemenea, funcționează un centru de antrenament pentru toate vîrstele, cu închirieri de terenuri și rachete. Informații la tel. 37.07.77.

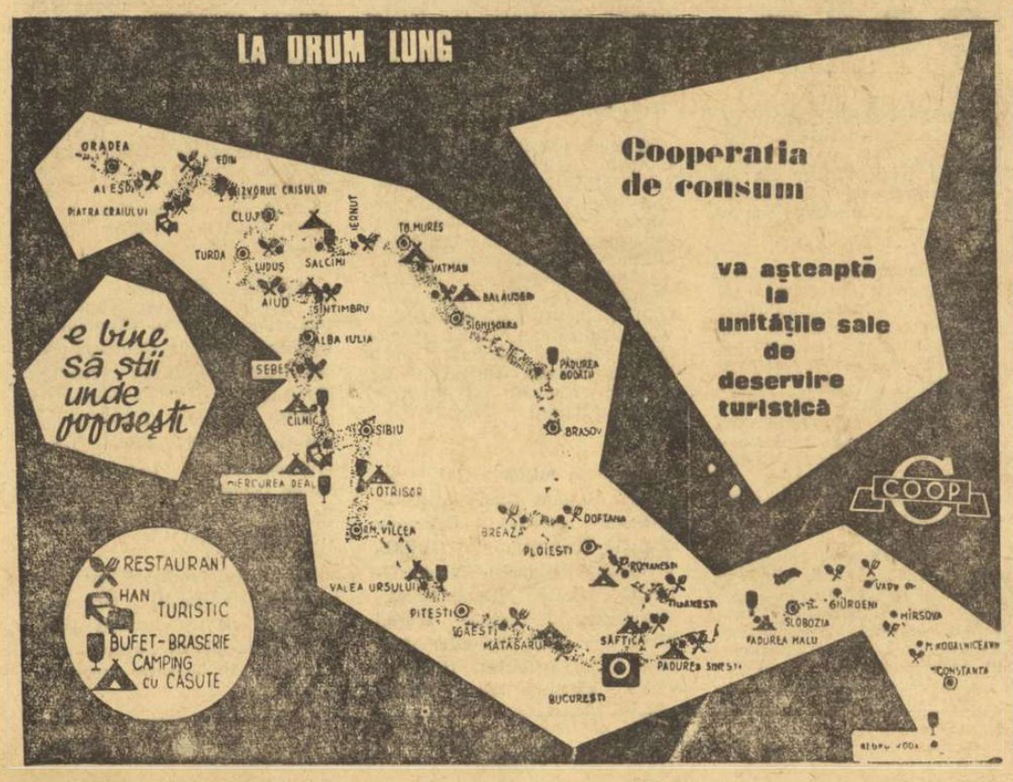

ULTIMELE ȘTIRI EXTERNE

SURPRIZE ÎN „OPEN"-UL DE LA PARIS

PARIS, 30. — Două întîlniri de simplu s-au impus atenției, vineri, spectatorilor de la Roland Garros. Cea în care tenismanul iugoslav Zeliko Franulovici a furnizat o mare surpriză, dispunînd categoric de profesionistul american Denis Ralston : 6—2, 6—0, 6—1. Apoi, dificila calificare a primului cap de serie, australianul Rod Laver, în fața compatriotului său, tînărul Dick Crealy, învins abia în cinci seturi : 3—6, 7—9, 6—2, 6—2, 6—4.

Analizînd rezultatele primelor zile ale marelui turneu, comentatorul agenției „FRANCE-PRESSE" notează : **„Unul dintre cele mai frumoase meciuri l-au furnizat Santana și Țiriac. Geniului lui Manolo, românul i-a opus regularitatea și aplicația sa. Totuși, pînă la urmă, spaniolul a trecut și de acest dificil obstacol".**

Iată alte rezultate din turneul masculin : Newcombe (Aus.) — Bowrey (Aus.) 6—3, 6—2, 6—2 ; Richey (S.U.A.) — Ayala (Chile) 6—4, 6—3, 8—10, 9—7 ; Gasiorek (Pol.) — Kudelka (Cehosl.) 6—2, 6—1, 6—3.

CIJOVA — NOU RECORD MONDIAL

Ieri, la Moscova, Nadejda Cijova a stabilit un nou record mondial la aruncarea greutății femei : 19,72 m. Vechiul record al lumii aparținea atletei Margita Gummel (R.D.G.) — 19,61 metri.

MERCKX SE DISTANȚEAZĂ

Etapa a XV-a din Turul Italiei s-a desfășurat pe o distanță de 49,300 km, contracronometru între Cesenatico — San Marino. Victoria a revenit lui Eddy Merckx cu timpul de 1h 14:15. Gimondi a sosit la 1:07, iar Olle Ritter la 2:56,0. În clasamentul general individual, tricoul roz continuă să fie purtat de Merckx, urmat de Zilioli la 3:54 și Schiavon la 4:32.

A ÎNCEPUT „RALIUL ACROPOLE"

Un Ford-Escort în frunte după prima etapă

ATENA, 30 (Agerpres). — A început tradiționala competiție automobilistică „Raliul Acropole". După desfășurarea primei etape, care s-a încheiat la Kalamata, în fruntea clasamentului se află echipajul condus de sportivul englez R. Clark, pe o mașină „Ford-Escort". Îl urmează finlandezul Toivonen („Porsche 911") și suedezul Anderson („Ford-Escort").

În cursă au mai rămas 55 de echipaje din cele 88 care au luat startul. Printre echipajele care au abandonat se numără și cel condus de finlandezul H. Mikola.

AZI, PRIMUL GONG AL EUROPENELOR DE BOX

AGENDĂ

● Delegația Spaniei, înscrisă cu 7 sportivi, s-a prezentat la București cu unul în plus. În ultimul timp, selecționerii spanioli au introdus în formație pe tînărul Victor Varon, în vîrstă de 18 ani. Comisia tehnică nu a acceptat, însă, includerea tînărului mijlociu spaniol în marea competiție, regulamentul internațional interzicînd participarea la C.E. a sportivilor sub 19 ani.

● *Comisia de organizare a alcătuit un bogat program cultural-artistic pentru membrii delegațiilor sportive, membrii conducerii A.I.B.A., invitații de onoare și ziariștii acreditați la această ediție. Din obiectivele acestui program nu lipsesc vizitarea Palatului Mogoșoaia, Palatului Pionierilor, Galeriilor de Artă ale R.S.R., Minovici, Muzeului Satului, Mănăstirii Snagov, excursii în jurul Bucureștiului, la Snagov și la Sinaia.*

● *Nu numai sportivii trec prin sita vizitei medicale. Ieri dimineață și arbitrii campionatului european au trecut prin emoții, dar toți au obținut calificativul „apt".*

● *La 4 iunie va avea loc un interesant simpozion cu tema „Probleme medicale ale boxului".*

● Iubitori ai boxului, foști boxeri, antrenori, arbitri și activiști sportivi s-au oferit să sprijine acțiunea de organizare și desfășurare a C.E. Printre ei, aproape zilnic, la sediul federației, la aeroport, la hoteluri sau la locurile de antrenament pot fi văzuți Gh. Negrea, N. Linca, E. Fürez, I. Stoianovici.

● *Joi seara, în fața hotelului „Union" i-am întîlnit pe nedespărțiții antrenori italieni, Natale Rea și Armando Poggi. Întrebîndu-i de ce Italia nu este reprezentată la europenele de la București de o formație completă, interlocutorii ne-au spus: „Foarte mulți boxeri amatori de la noi trec la profesionism. Ne este greu să avem în permanență garnituri complete și redutabile. Nu ne vom putea compara niciodată cu țările unde nu există box profesionist".*

CONFERINȚĂ DE PRESĂ

Ieri după-amiază a avut loc la Institutul de Petrol, Gaze și Geologie o conferință de presă pentru cei 249 de ziariști acreditați la campionatele europene de box. Cu acest prilej, Gheorghe Guriev, președintele Comisiei de organizare a rostit un salut și a urat succes reprezentanților presei sportive prezenți la campionate. La Conferința de presă au participat, de asemenea, Roman Lisowski-vicepreședintele AIBA și președintele Comisiei de arbitri a europenelor de la București, precum și H. R. Banks, secretarul AIBA. La sfîrșitul Conferinței de presă, Comisia de organizare a oferit ziariștilor un cocteil.

Angrenajul fierbinte a pornit

Dacă nu cele mai importante, în orice caz piesele grele ale campionatului continental — oficialii — au suportat ieri înainte de amiază dogoarea progresivă a angrenajului pus în mișcare. Sigur că boxerii sînt piesele principale, dar automatismul mișcărilor lor, dictate sau conduse de antrenori, îi arată — chiar dacă numai aparent — calmi, ușor blazați, parcă zicîndu-și : de-acum, ce-o fi o fi !

Deci tot bărbații mustăcioși, cu trabucuri în gură, grizonați la tîmple au fost primii care au înfruntat căldura avanpremierei. Ei, care cîndva au purtat mănuși de diverse greutăți, unciale, ei care au condus cîndva un club de cartier, ei care au susținut în cine știe ce minut de pauză toracele zbătut al vreunui mare campion, ei simt astăzi responsabilitatea pugilismului pe scară continentală, ei suportă cu stoicism, cu o demnitate puțin demodată, fierbințeala angrenajului care este, într-un cuvînt, organizarea.

Cine ar fi crezut că înainte de a ne părăsi, luna florilor ne va lăsa amintirea unui asfalt topit, unor cămăși muiate, unor sticle de pepsi călii (pentru că iar ne-a surprins natura !). Așa se face că, cu cît înaintau spre miezul zilei, oficialii lepădau rigoarea blazerelor cu ecuson, sumecînd mînecile (și, slavă domnului, era nevoie). Mai ales că după răcoarea artificială a sălilor de forță și a cabinetelor medicale, organizatorii au ales aerul liber, dar foarte încins, de sub prelata arenei însăși, mutînd ceremonialul tragerii la sorți în chiar „cușca leilor", dacă se poate spune astfel, acolo, pe ringul marilor bătălii.

Întîi a fost vizita medicală, pe care doar doi din cei 186 de participanți nu au putut-o absolvi. Apoi cîntarul, pe categorii, pe 11 culoare care au înghițit rînd pe rînd candidații, fără nici o derogare de la limitele de greutate. Și-apoi, brusc, operația obișnuit mai discretă, mai intimă, a distribuției norocului și ghinionului, a fost transbordată, dintr-o sală oarecare, în plină lumină, cu atîta hotărîre încît spontan, deasupra ringului, s-au aprins și bateriile de faruri, sporind fierește căldura. Ideea nu a fost rea, pentru că, așa cum se prevăzuse, au făcut prima probă a scaunelor și băncilor sute de oameni, specialiști, interesați și mulți simpli curioși.

A fost un ritual emoțional. Am văzut antrenori frămîntîndu-și mîinile sau carnețelele cu notițe. Am auzit tîlmaci bîlbîindu-se. Am remarcat — și am rîs fierește — urna morișcă rotindu-se și deversînd biletele pe jos... Au fost aplauze și au fost oftaturi. Cum să nu fi fost așa cînd, de pildă, la categoriile semimuscă și pană, în josul tabloului, Fortuna a înghesuit într-o ordine identică, parcă anume, opunîndu-i din prima zi, pe reprezentanții celor mai valoroase școli de box din Europa, pe cei din R. D. Germană, România, Polonia, U.R.S.S. Făcînd abstracție de aceste excepții — care survin într-un sport în care, din păcate, se respinge ideea favoriților, a capilor de serie, așa cum constatam împreună cu colegul Raymond Meyer de la cotidianul francez „l'Équipe" — nu se poate spune că sorții au fost părtinitori. Iată un subiect tentant la care am poftit în primul rînd pe tutorii sau apropiații celor ce vor fi primii adversari ai boxerilor români. Vădit intimidat de faima lui Ciucă, arbitrul scoțian Peter Izzi tremură de pe acum pentru soarta lui Alexander McHugh, care nu-i nici el chiar „copil

La doi pași de ghereta cu iaurt și limonadă, boxerii elvețieni își permit un moment de relaxare

din corul parohial" ! Fostul campion european Dieter Wemhöner, acum maturizat și încruntat de grijile antrenorului federal (R.F.G.), găsește o vorbă de duh, deși doi din elevii săi vor avea adversari români : Horst Waida (cu Monea) și Peter Schwede (cu Cutov), zicînd : „Urăm gazdelor noastre meciuri bune. Adică, exact ceea ce ne dorim și noua". Președintele federației iugoslave, Liubomir Drakulovici, este în aceeași situație : doi parteneri români : Karolj Lajka (cu Covaci) și Arif Ibrahimovici, fostul adversar al lui Giju (cu Dumitrescu) ; aici prudența a decis opțiunea pentru deviza sportivă : „cel mai bun să învingă !" Învins de turcul Tatar la Mexico, spaniolul Ramiro Suarez dă aici peste Pușcaș, dar șeful delegației iberice, dr. Francisco Marsa, ascunde, dincolo de barba sa neagră, o modestie suverană. Antrenorul din R.D.G. Karl-Heinz Lűtke nu-l cunoaște pe Mihai Aurel, dar îl știe prea bine pe bătăiosul și tehnicul său elev Horst Weinhold, așa că el are, personal, toate motivele să nădăjduiască (la fel ca și Ion Popa, de altfel). Despre campionul bulgar Simion Gheorghiev (adversarul lui Stumpf) ne-a vorbit confratele Ștefan Doncev, de la „Naroden Sport", care a folosit toată arta sa gazetărească pentru a ne face să credem într-un (imposibil) meci nul ! Secretarul general al federației maghiare, Ferenc Kincses, ne-a vorbit despre Tibor Harcsa, cel care l-a învins pe Ene la Szolnok, dar care știe ce îl așteaptă în fața partenerului Antoniu Vasile. Apoi Fred Antonsen, șeful delegației daneze, l-a gratulat pentru experiența celor 147 meciuri pe semimijlociul Henning Olsen, parcă neținînd de loc seama de faima lui Silberman. Doar despre simpaticul greu olandez (și profesor de educație fizică) Rudi Lubbers (de două ori în trecut învinsul lui Monea și acum partenerul lui Alexe) a trebuit să ne mulțumim cu datele de arhivă sau cu suvenirurile colorate ale colegului Paul Ochialbi.

Orice am face, acum cînd știm aproape tot ceea ce trebuia să știm pînă la ora asta, vom recunoaște, susținuți de corul antrenorilor de lot români : ce caldă zi a fost ieri !

Victor BANCIULESCU

ÎN ATENȚIA DV.

La radio și la T.V.

Radioul și televiziunea română vor transmite numeroase partide din cadrul campionatelor europene. Azi, la :

RADIO : Transmisii directe — pe programul I : 15—15,30 ; 19,20—19,30 ; 21,35 — în cadrul emisiunii sport. De asemenea, în Radiojurnalul de la ora 16 se vor transmite aspecte de la reuniunea inaugurală.

TV : De la ora 13, transmisie directă a primei reuniuni. La închiderea emisiunii, după telejurnalul de noapte, aspecte înregistrate pe telerecording. Meciurile vor putea fi vizionate pe programul I.

Biletele de intrare

Sînt trei categorii de bilete : parter, tribună și peluze. Seria biletelor corespunde cu numărul reuniunilor. La prima gală (ora 13) sînt valabile biletele cu seria 1, iar la reuniunea de seară (ora 19), cele cu seria 2.

Accesul spectatorilor

Intrarea în patinoarul „23 August" pentru posesorii de bilete se va face numai prin Bulevardul Muncii. La fiecare sector al tribunelor există plasatori care vor îndruma pe spectatori spre locurile indicate în bilet.

Cum se ajunge la patinoar ?

Tramvaie : 23 și 24 direct, 15, 26 și 27 pînă la Bariera Vergului.

Autobuze : 34 și 79 pînă la Bariera Vergului.

Stand de cărți

În incinta patinoarului va funcționa un stand de cărți sportive, în care vor predomina lucrări de literatură pugilistică.

De la C. N. E. F. S.

Se face cunoscut că legitimațiile de intrare la manifestările sportive, eliberate de C.N.E.F.S., nu sînt valabile la actuala ediție a campionatelor europene de box.

Cei care doresc să urmărească întrecerile își pot procura biletele de intrare de la casele I.E.A.B.S., deschise între orele 7—20, sau zilnic la casele de bilete ale patinoarului 23 August.

Echipa de box a Poloniei este gata de start

După o minuțioasă analiză a tuturor plusurilor și minusurilor boxerilor vizați de a alcătui echipa Poloniei la campionatele europene de la București, a fost alcătuită următoarea formație :

categoria semimuscă : Roman Rozek (Turow Bogatynia), în vîrstă de 28 ani, de două ori campion al Poloniei, a susținut 110 meciuri dintre care a pierdut 12 și a remizat 5.

categoria muscă : Artur Olech (Gwardia Wroclaw) — 29 ani, de două ori vicecampion olimpic, de 4 ori campion al Poloniei. A susținut 235 de meciuri, a pierdut 25 și a remizat 5.

categoria cocoș : Ryszard Andruszkiewicz (Polonia Gdansk) — 28 ani, de două ori campion al Poloniei. A susținut 143 de meciuri, a pierdut 29, a remizat 7.

categoria semiușoară : Ryszard Petek (Avia Swidnik) — 26 ani, campion european la categoria pană, campion al Poloniei în anul 1964 și de două ori vicecampion al Poloniei. A susținut 160 de meciuri, a pierdut 7 și a remizat 6.

DENDERYS

categoria ușoară : Bogdan Jakubowski (Goplana Inowroclaw) — 21 ani, campion al Poloniei la juniori în anul 1966. A susținut 89 de meciuri, a pierdut 3, a remizat 4.

categoria semimijlocie : Zdzislaw Filipiak (Widzew Lodz) — 21 ani, de două ori vicecampion al Poloniei. A susținut 107 meciuri, a pierdut 9, a remizat 3.

categoria mijlocie mică : Stefan Skalka (Hutnik Nowa Huta) — 27 ani, de două ori vicecampion al Poloniei. A susținut 117 meciuri, a pierdut 14, a remizat 16.

categoria mijlocie : Janusz Gortat (Legia Warszawa) — 20 ani, vicecampion al Poloniei în anul 1969. A susținut 60 meciuri, a pierdut 7 și a remizat 3.

categoria semigrea : Lucjan Kreps (Turow Bogatynia) — 23 ani. A susținut 78 meciuri, a pierdut 16 și a remizat 4.

categoria grea : Ludwik Denderys (Gwardia Wroclaw) — 25 ani, campion al Poloniei în anul 1969 și vicecampion în anul 1968. A susținut 158 de meciuri, a pierdut 27, a remizat 10.

Ca rezerve, fac deplasarea : Edmund Montewski (Gwardia Warszawa) și Jan Kokoszka (Stal Rzeszow). Conducătorul lotului este Hieronim Mrozowski, medic — dr. Jerzy Moskwa, iar antrenori Pawel Szydlo și Zenon Stefaniuk. Masor al echipei este Stanislaw Zalewski.

În calitate de observatori la C.E. de la București vor face deplasarea antrenorul Felix Stamm și Stanislaw Cendrowski.

Pentru 9 din cei 11 boxeri care alcătuiesc echipa Poloniei, startul la C.E. de la București va constitui debutul în această competiție. În rîndurile debutanților se află și Artur Olech, de două ori vicecampion olimpic, care pînă în prezent n-a avut ocazia să participe la campionatele europene.

Au participat la alte ediții ale C.E. Ryszard Petek (Roma, 1967) — medalia de aur la categoria pană și Ludwik Denderys (Berlin, 1965) — categoria grea, fără succes.

Jan WOJDIGA

Tinerețea : principalul atribut al echipei Spaniei

În calitate de vecini de categorie, musca Manuel Juarez (stînga) face un ușor antrenament la mănuși cu semimusca Sanchez Escudero.

Reprezentativa de box a Spaniei pentru campionatele europene cuprinde șapte pugiliști a căror caracteristică principală este tinerețea. Într-adevăr, vîrsta medie a lotului spaniol este de 20 ani. Iată numele celor șapte componenți ai echipei : **Sanchez Escudero** (semimuscă), **Manuel Juarez** (muscă), **Antonio Rubio** (cocoș), **Ramiro Suarez** (pană), **Jose Setien** (ușoară), **Cristobal Rosado** (semimijlocie), **Moises Fajardo** (mijlocie mică).

„Veteranul" echipei este Manuel Juarez care a participat și la turneul olimpic de la Ciudad de Mexico (ce-i drept, fără succes). El a fost campion al țării de cinci ori consecutiv la categoria muscă și a susținut numeroase întîlniri internaționale.

La actuala ediție, tînărul Victor Varon, în vîrstă de 18 ani, va căpăta multe cunoștințe, urmărind desfășurarea marii întreceri.

În cadrul echipei se află trei olimpici : în afară de Manuel Juarez de care am amintit mai înainte, pana Ramiro Suarez și mijlociul mic Moises Fajardo.

Fiind vorba de o echipă tînără și, în general, puțin experimentată nu credem că ea va juca un rol important în aceste campionate europene chiar dacă în perioada de pregătire efectuată la Madrid toți cei opt pugiliști au arătat un remarcabil spirit combativ. Echipa Spaniei a venit la București pentru a participa la o mare competiție în cadrul căreia își poate îmbogăți experiența.

Fernando de GUZMAN

Forfota din preajma hotelului sportivilor e încă normală : sorții n-au fost trași. Abia pe urmă toată lumea se va liniști.

PRESTIGIOASE CĂRȚI DE VIZITĂ ÎN RINGUL EUROPENELOR

(Urmare din pag. 1)

cul Vladimir Musalimov, medaliat cu bronz la Mexico, va fi stopat în prealabil. De fapt, la această categorie, se așteaptă cea mai aprigă luptă, avînd în vedere că oricare dintre cei 21 de înscriși poate răsturna previziunile.

La mijlocie mică, Ion Covaci, aflat în formă bună, va trebui să facă mare risipă de energie pentru a putea trece de cîștigătorul utimelor patru ediții ale turneului armatelor prietene, stîngaciul sovietic Valeri Tregubov. Poate și scoțianul Thomas Imrie, învins foarte greu de Covaci, va avea de ținut un „discurs".

Între Vladimir Tarasenkov, H. Stumpf și germanul Brauske lupta este deschisă. De fapt, categoria mijlocie este deschisă oricărei posibilități.

La semigrea, se așteaptă cu nerăbdare duelul amînat încă de la Mexico între I. Monea și Dan Pozniak, doi multipli campioni, ambii medaliați olimpici și europeni, de vîrste relativ apropiate. Cu voință și atenție, Monea poate opri accesul sovieticului la cea de-a treia medalie europeană.

La ultima categorie, lupta decisivă este așteptată între Ion Alexe, Alexandr Vasiușkin — campion unional în anul 1968 și 1969 și bulgarul Pandov, medaliat cu bronz la C.E. de la Roma. Totuși, există părerea că la această categorie sînt posibile mari surprize...

Cărțile de vizită și trecerea în revistă a numelor sonore nu reprezintă, însă, decît previziuni...

Legea ringului va decide.

Sorții au decis

După efectuarea tragerii la sorți, au fost stabilite următoarele meciuri, în turul I, II sau în sferturi de finală :

Categoria semimuscă (10 participanți) — turul I : Weinhold (R.D.G.)—A. Mihai (România), Rosek (Polonia)—Semenov (U.R.S.S.) ; sferturi de finală : Gadjev (Bulgaria)—Gedő (Ungaria), Escudero (Spania)—Solomos (Grecia), Temel (Turcia)-Udella (Italia).

Categoria muscă (16) — turul I : Schubert (R.F.G.)—Mircovici (Iugoslavia), Novikov (URSS)—Groth (Danemarca), Juarez (Spania)—Needham (Anglia), Grasso (Italia)—Yadigar (Turcia), Olech (Polonia)—Gilligan (Irlanda), Kaloufi (Franța)—Milev (Bulgaria), Ciucă (România — McHugh (Scoția), Kobli (Austria) — Warnke (R.D.G.).

Categoria cocoș (15) — turul 1. Pillarz (R.F.G.)—Pinner (Anglia), Fredriksson (Suedia)—Savov (Bulgaria), Ibrahimovici (Iugoslavia)—A. Dumitrescu (România), Dowling (Irlanda)—Kulaghin (URSS), Schultz (R.D.G.)—Stark (Scoția), Huppen (Olanda)—Cosentino (Franța), Andruszkiewicz (Polonia)—Lindbergh (Finlanda) ; sferturi de finală : Rubio (Spania) cu învingătorul meciului Pillarz—Pinner.

Categoria pană (20) — turul I: Abspoel (Belgia)—Richardson (Anglia), Palm (Suedia)—Below (R.D.G.), Gh. Pușcaș (România)—Suarez (Spania), Prochon (Polonia)—Sokolov (URSS) ; turul II : Tsironis (Grecia)—Paske (Olanda), Christiansen (Danemarca)—Tatar (Turcia), Kovacs (Cehoslovacia)—Prichard (Țara Galilor), Mihailov (Bulgaria)—McCarthy (Irlanda), Sarar (Iugoslavia)—Orban (Ungaria), Lain (Franța)—Prause (R.F.G.).

Categoria semiușoară (18) — turul I : R. Meronen (Finlanda)—Setien (Spania), Petek (Polonia)—Hayes (Anglia) ; turul II : Vujin (Iugoslavia)—Hricisan (Cehoslovacia), Cutov (România)—Schwede (R.F.G.), Tracey (Irlanda)—Schellebaum (Elveția), Lomakin (URSS)—Fehér (Ungaria), Harrison (Scoția)—Zach (Austria), Pilicev (Bulgaria)—Doorenbosch (Olanda), Svensson (Suedia)—Dunkel (R.D.G.).

Categoria ușoară (18) — turul I : Veselinovici (Iugoslavia)—K. Meronen (Finlanda), Puzicha (R.F.G.)—Tiepold (R.D.G.) ; turul II : Harcsa, (Ungaria)—A. Vasile (România), Capretti (Italia)—Thys (Belgia), Sozen (Turcia)—Silvebaek (Danemarca), Rosado (Spania)—Frolov (URSS), Jakubowski (Polonia)—Aksamit (Cehoslovacia), Zaharopoulos (Grecia)—Schulte (Olanda), McCourt (Irlanda)—Stoicev (Bulgaria).

Categoria semimijlocie (20) — turul I : Blaser (Elveția)—Dzakula (Iugoslavia), Filipiak (Polonia)—Wolke (R.D.G.), Olsen (Danemarca)—V. Silberman (România), Cerny (Cehoslovacia) -Joyce (Scoția) ; turul II : Musalimov (URSS)—Molnar (Austria), Kosunen (Finlanda)—Sandal (Turcia), G. Meier (RFG)—Fougart (Belgia), Ikonomatos (Grecia)—Downes (Irlanda), Kiriakov (Bulgaria)—Schregardus (Olanda), Ruocco (Franța)—Henderson (Anglia).

Categoria mijlocie mică (19) — turul I : Tregubov (URSS)—Dahn (R.D.G.), Kovács (Ungaria)—Komel (Cehoslovacia), Sarinen (Finlanda)—Despagne (Belgia) ; turul II : Facchetti (Italia)—Baars (Olanda), Skalka (Polonia)—Münchow (R.F.G.) Weissbrot (Elveția)—Egle (Austria), Lajko (Iugoslavia)—I. Covaci (România), Parra (Franța)—Ianopoulos (Grecia), Imrie (Scoția)—Stoicev (Bulgaria), Mc Cusker (Irlanda) cu învingătorul meciului Tregubov — Dahn.

Categoria mijlocie (14) — turul I : Hejduk (Cehoslovacia)—Barnour (Scoția), Jhonneux (Belgia)—Tarasenkov (URSS), Virtanen (Finlanda)—Broek (Olanda), Nielsen (Danemarca)—Warrington (Anglia), Kuran (Turcia)—Gortat (Polonia), Jarmer (R.F.G.)—Parlov (Iugoslavia) ; sferturi de finală : Gheorghiev (Bulgaria)—H. Stumpf (România).

Categoria semigrea (14) — turul I : Malherbe (Franța)—Stankov (Bulgaria), Jensen (Danemarca)—Schär (Elveția), Egg (Austria)—Frankem (Anglia), Monea (România)—Waida (RFG) Schlegel (R.D.G.)—Versappen (Olanda), Kreps (Polonia)— Facchinetti (Italia) ; sferturi de finală : Pozniak (URSS)— Osster (Suedia).

Categoria grea (16) — turul I: A. Victor (Franța)—Koglbauer (Austria), I. Alexe (România)—Lubbers (Olanda), Camerys (Cehoslovacia)—Mathisen (Suedia), Hussing (R.F.G.)—Vasiușkin (URSS), Schunck (Danemarca)-Denderys (Polonia), Özbey (Turcia)—Harris (Anglia) R. Meier (Elveția)—Limant (RDG), Pandov (Bulgaria)—Nedelkovici (Iugoslavia).

La vizita medicală au fost respinși mijlociul Brausche (R.D.G.), pentru luxația policelui, și spaniolul Fajardo (cat. semimijlocie), pentru afecțiune pulmonară.

Tiparul I. P. „Informația", str. Brezoianu nr. 23—25, București

40368